Beşiktaş ve Galatasaray son yılların en iyi futbolunu ortaya koydular

İşte futbol, işte gol...

Galatasaray: 2 - Beşiktaş: 2

GOLLER *Dk. 16, 75 Uğur, Dk. 35 Metin, Dk. 60 Feyyaz*
HAKEMLER: *Özcan Oal (6), Cahit Türkât (5), Hüseyin Su (5)*
GALATASARAY: *Simoviç (4) - İsmail (4), Cüneyt (4), Raşit (5), Yusuf (3) - Uğur (8), Erhan (5), Erkan (3) (Ahmet 3) - Prekazi (3), Kovaçeviç (1), İlyas (5) (Savaş 2)*
TOPLAM PUAN: *45*
YEDEKLER: *Hayrettin, Semih, Arif*
TEKNİK DİREKTÖR: *Jupp Derwall (6)*
BEŞİKTAŞ: *Jurkoviç (6) - Ali (3), Samet (4), Ulvi (5), Kadir (5) - Rıza (5), Ziya (6), Fikret (8) (Gökhan 2) - Metin (7), Feyyaz (4), Sinan (6)*
TOPLAM PUAN: *59*
YEDEKLER: *Zafer, Bora, Cem, Paprica*
TEKNİK DİREKTÖR: *Miloş Milutinoviç (6)*
KULLANDIĞI SERBEST ATIŞ: *Galatasaray 12, Beşiktaş 20*
CEZA ALANI İÇİNDEN ŞUT: *Galatasaray 4, Beşiktaş 6*
CEZA ALANI DIŞINDAN ŞUT: *Galatasaray 2, Beşiktaş 2*
KALEYİ BULAN ŞUT: *Galatasaray 3, Beşiktaş 4*
DIŞARI GİDEN ŞUT: *Galatasaray 3, Beşiktaş 4*
KÖŞE ATIŞI: *Galatasaray 5, Beşiktaş 8*
OFSAYTA DÜŞÜŞ: *Galatasaray 3, Beşiktaş 2*
SARI KARTLAR: *İsmail, Raşit, Yusuf (Galatasaray) Ziya, Gökhan (Beşiktaş)*
KIRMIZI KART: *Prekazi (Galatasaray), Ali (Beşiktaş)*
SEYİRCİ: *27.475* **HASILAT:** *30.570.650*

HİLMİ TÜRKAY

Yıllardır büyük maçlardaki futbola hasret kalmıştık. Her maç bitiminden sonra gazeteye dönerken "Ne **yazacağız**" diye sorar, dururduk. Çünkü maçlar genelde gol atılmadan futbolsuz geçerdi.

Fakat dün öyle değildi işte..

İki büyük takım Galatasaray ve Beşiktaş taş gibiydiler. Bir hafta boyunca bu maça büyük hırsla bilendikleri sergiledikleri oyundan belli oluyordu. Her şeyden önce yürüyefek değil koşarak oynuyorlardı. Mücadeleleri harikaydı. Top durmak bilmiyor, bir Galatasaray, bir Beşiktaş kalesinin önünde mekik dokuyordu. Savunma ağırlıklı futbol düşünülmeyince ortaya **"süper"** bir oyun çıkmıştı. İki takım futbolcularının kondisyonları da mükemmeldi. Paslaşmalar isabetli, şutlar güzel, dahası atılan dört gol muhteşemdi doğrusu.

Sertlikler yapılmadı değil. Yapıldı, hatta hakem Oal bir Galatasaray, bir de Beşiktaş'tan birer oyuncuyu oyun dışı bıraktı. fakat 90 dakikayı bitiren düdük çalındığında sahadan hepsi kendilerine yakışır bir biçimde **"dostça"** ayrıldılar.

İki taraf da zirve mücadelesi yapıyordu, bu nedenle ikisi için de zor bir karşılaşmaydı kuşkusuz. Galatasaray maç öncesinde biraz daha ağır basıyordu, çünkü Beşiktaş iyi değildi. Hatta son idmandan sonra Fulya sahasından ayrılırken Beşiktaşlılar dahi takımlarından umutsuz **"Galatasaray maçı rahat kazanır"** diyorlardı. Ancak, Fulya'daki Beşiktaş ile Ali Sami Yen'deki Beşiktaş arasında dağlar kadar fark vardı dün. Siyah-Beyazlı futbolcular **"Paprica'sız"** daha iyi oynandığını bir kez daha gösterdiler teknik direktörleri Miloş Milutinoviç'e. Fikret başarılı oyununu Galatasaray karşısında da yinelerken Metin haftalar sonra yeniden devleşmişti. İlk 45 dakika çok çalışan ve bir de gol atan Metin, sağ tarafta Yusuf'u, sol tarafta da İsmail'i geçerken tribünlerdeki Sarı-Kırmızılı taraftarları da ister istemez hop oturtup hop kaldırıyordu yerlerinden. Ancak ikin-

(Arkası 13. Sayfada)

BÜYÜKLÜKLERİNE YAKIŞIR OYNADILAR — Galatasaray - Beşiktaş karşılaşması futbol adına doyurucuydu. İlginç pozisyonları ve yüksek atmosferi ile zor geçen bir maç oldu. (1) Beşiktaşlı Kadir'in hakem Oal'a yalvarması boşunaydı. Oal kararını vermişti. (2) Ziya'nın attığı bu gol sayılmadı. Beşiktaşlı futbolcuların itirazları sonuçsuz kaldı. (3) Metin ve Fikret, Siyah-Beyazlıların iki başarılı ismi, gol sonrasını sarmaş dolaş kutladılar. (4) Uğur, G.Saray'ı dün sırtlayan futbolcu oldu. Attığı goller ve oyunu harikaydı. Arkadaşları Uğur'la mutlu oldular. (5) İkinci yarı orta alanda oynayan Yusuf ve Kadir'in mücadelesi çoğu kez sert geçti. (6) Rıza, Ali oyundan atılınca sağ bek oynadı. Aksayan defansı ayakta tutmaya çalıştı ve Yusuf'un bu atağını sonuçsuz bıraktı. (Fotoğraflar: E. ERKEK-T. ÖRMEV. DANACI)

MAÇIN ELEŞTİRİSİ

Bravo Beşiktaş, tebrikler G.Saray

ABDÜLKADİR YÜCELMAN

4/4'lük Fenerbahçe-Galatasaray maçından bu yana, dünkü maç son yıllarda gördüğümüz en güzel futboldu. Mücadele deseniz en güzeli, goller deseniz mükemmel, kondisyon deseniz insanüstü.

Önce Beşiktaş'ı kutlamak gerek. Böylesine hırslı bir futbol ortaya koyduğu için. Sonra Fikret'i, sonra da Metin'i öpmek istedim tribünde otururken. O ne beyindi öyle Fikret'inki. Bir kurgubilim değil, futbolun ta gerçeğini oynadığı, oyunu kurduğu için. Metin'in fulelerini, bir sahadan ötekine koşturduğu topun en fiyakalısını gösterdiği için.

Galatasaray'ın Uğur'una ne demeli. Basmadığı yer kaldı mı acaba diye düşündüm maçtan gelirken. Belki kala kala Simo'nun kale çizgisi kalmıştır, abartmasız söylersek.

★ ★ ★

90 dakika nasıl geçti bilemedik bile. Uğur'un, sonra da Metin'in attıkları kafa gollerinde tek şans payı bile yoktu. Bilerek, topun nereye vuralacağını kestirerek, tam isabetli birer vuruştu sanki. Alın iki golü banda, futbol okullarında kafa golü nasıl atılırın en güzelini gösterin çocuklara, bilmeyenlere...

Feyyaz'la Uğur'un ikinci golünü futboldaki top takibinin ne olduğunu

(Arkası 13. Sayfada)

Güzel maça alkış

HINCAL ULUÇ

Önce bu güzel maça alkış tutalım. Son yılların hem heyecanlı hem keyifli hem futbol dolu büyük maçlarından birini izledik. Yorgunluklarımıza değdi, futbola ve onun heyecanına doymuş olarak evlerimize döndük.

İki takımın teknik adamlarını sadece bu yüzden kutlamak ve tüm teknik adamlara örnek göstermek gerek. İki takım da oyununu futbol oynamak üzerine kurmuştu, maç sonuna kadar da vazgeçmedi. Bu güzel maç için herkese teşekkür boynumuzun borcu...

Şimdi gelelim yanlışlara...

Maça Özcan Oal'ı hakem koymak yanlıştı. Yakın geçmişte iki kez Galatasaray'ı yakan Oal, maça peşin zan altında çıkmıştı. Bu zan yüzünden iki takım oyuncuları maç boyu Oal'a güvenmediler. Yan hakemin kararıyla verilmeyen Beşiktaş golünün ardından her şeye itiraza başlayan Siyah-Beyazlı futbolcular, olmadık bir pozisyonda penaltı isteyince sinirler iyice gerildi. Oal, kendini ve maçı kurtarmak için Ali ve Cevat'ı oyundan atıverdi. Gerçekte iki takım da onar kişi kaldılar, ama Galatasaray kefesinden kalkan ağırlık daha fazla oldu.

Beşiktaş, geçen hafta Ankaragücü'nün yaptığı hatayı yaptı. İlk devreyi olağanüstü yüksek tempoda oynayınca maçın sonuna doğru önce duruldu, sonra

(Arkası 13. Sayfada)

Futbol oynadılar

ADNAN DİNÇER

Dün Ali Sami Yen Stadı'nda son yılların hasretle beklenilen ve bir ölçüde özlem giderilen nefis bir "Top oyunu" değil "Futbol" oynandı.. Kenar yönetimlerinin bazı yanlışlarına karşın sahada oyunu güzelleştirmeye çalışan futbolcu sayısı fazla idi. Özellikle Beşiktaş'ta ve Galatasaray'da öyle iki futbolcu vardı ki son yıllarda "Yıldız futbolcu" yetişmiyor diyenlere; "İşte buradayız" diyerek tesselli veriyorlardı. Fikret ve Uğur'dan bahsetmek istiyoruz.

Fikret Beşiktaş'ı iki haftadır ateşleyen adam. Büyük klasına yakışır bir oyun çıkarırken Avrupalı pasları çalım ve yerinde diriplingleri ile takımına oyun oynatıyor. Oyunun yönünü değiştiren ve bir anda Beşiktaş'ı gole iten futbolcu 70'inci dakikada sakatlanıp oyundan çıktıktan sonra onun verimi daha iyi anlaşıldı. Ve Galatasaray da maçı kurtardı diyebiliriz.

Ya Uğur.. 1980 yılında kurduğum genç kadroda bulunan ama ne yazık ki ancak 6 yıl sonra Derwall'in isteğiyle B.München'den Türkiye'ye gelen bu futbolcu süper zeki. Oyunda topla buluşacağı anı çok iyi kestirebilen, atak

(Arkası 13. Sayfada)

MAÇIN PORTRESİ

Derwall

HALİT DERİNGÖR

Galatasaray ve Beşiktaş uzun zamandan beri izlemediğimiz, belki de izleyemeyeceğimiz yüksek tempoda bir maç oynadılar. Sahada oynanan futbol, Türkiye standartlarının çok üzerindeydi. Futbol adına ne düşünürseniz vardı. Teknik, taktik, maça asılma ve sürat. Hele Metin, Uğur ve Fikret, Batılı futbolcular ayarında top oynadılar. Ancak bizim yerli futbolcularımız Batılılaşırken, bir Batılı adam olan Derwall, Doğululaşmaya başlamıştı. Büyük hataları vardı. Bir kere Yusuf'u Metin'in üzerine vererek adam markajı yaptırması büyük hataydı. Futbolu sadece enerjisi ile oynayan ve özellikle stoper olarak başarılı olan bu futbolcunun Metin'in karşısında kalbura dönmesine, hatta gülünç duruma düşmesine izin vermemesi gerekirdi. Bir yanlışı sonucu Yusuf'u Metin'in karşısında oynattığını düşünsek de Yusuf'un perişan halini gördükten sonra hemen oyunun başında değiştirmesi gerekirdi. Anladığımız kadarı ile Derwall, bazı adamlara yer aramak için bazı

(Arkası 13. Sayfada)

MAÇIN İZLENİMLERİ

Feyyaz sevincinden polisi öptü

Derwall

Milutinoviç

Derwall tipik bir derby maçı izlediğini belirtip, "Aşırı bir sertlik yoktu. Böyle güzel bir futbol oynadığı için her iki takımı da tebrik ederim" derken, Beşiktaş Teknik Direktörü Milutinoviç, "Verilmeyen penaltı ve golümüz sonucu etkiledi. Tüm futbolcular yapabileceklerinin en iyisini yaptılar" şeklinde konuştu.

HALİL ÖZER

Kavgalarıyla, golleriyle ve taraftarların gösterisiyle sezonun en ilginç ve en çekişmeli maçını izledik, dün Ali Sami Yen Stadı'nda. Televizyonun maçı naklen vermesine rağmen, tamamına yakın dolan tribünler önünde oynanan karşılaşmanın özellikle ilk yarısında meydana gelen olaylar, maçın atmosferini bir hayli yükseltti.

Oysa maç, çok güzel bir havada başlamıştı. Futbolcular gerek maç öncesinde, gerekse maçın ilk dakikalarında birbirlerine İstanbul beyefendisi gibi davranıyor, hakem Özcan Oal'a ise babalarına gösterdikleri saygıyı gösteriyorlardı. Ama Beşiktaş'ın penaltı pozisyonundan sonra her şey birden tersine dönüverdi. Siyah-Beyazlı takımın bir de golü sayılmayınca, ortalık ana baba gününe döndü. Tribünler de yavaş yavaş ayaklanmış, küfürlü sloganlar göklere yükselmeye başlamıştı. Prekazi ile Ali'nin kavgası ise ortalığı iyice karıştırdı. Diğer futbolcuların kavgası kaptanlar tarafından önlenirken, Oal, Ali ile Prekazi'ye kırmızı kartını gösteriverdi. Ali, itirazsız dışarı çıkarken, takım arkadaşı Metin, Oal'a, **"Biraz delikanlı ol"** diye bağırıyordu. Prekazi ise Oal'a, Sırpça bağırıp çağırıyordu.

Kulübedekiler ise, sahanın havasına kendilerini kaptırmış durumdaydı. Arada sırada sahaya kadar gelip futbolcuları sakinleştirmeye çalıştılarsa da pek başarılı olamadılar.

İkinci yarıda ise, o gergin atmosfer etkinliğini biraz azaltmıştı. Bu yarıda futbolcular çenelerini işletmekten çok futbol oynamayı tercih edince, ortalık yine güllük gülistanlık oldu. Beşiktaş'ın ikinci golünde ise Feyyaz'ın hali görülmeye değerdi. Feyyaz golü atınca sevincinden ne yapacağını bilemedi. Saha kenarına koşarken, önüne çıkan ilk polisi şapur şupur öpmeye başladı. Polis de şaşırıp kaldı. Galatasaray mağlup durumdayken kaçırdığı penaltı, Sarı-Kırmızılı takımın kulübesinde bir matem havası estirdi. Arif ve Savaş kulübeyi yumruklarken, Derwall, ağzını açmış garip garip sahaya bakıyordu. Ama Uğur'un beraberlik golü gelince, kulübedeki matem havası kaybolmuş, yerini büyük bir sevince bırakmıştı.

DERWALL: TİPİK DERBY MAÇI

Karşılaşma sonrasında ise Galatasaray Teknik Direktörü Jupp Derwall, **"Tipik bir derby maçı izledik"** dedi. Derwall, her iki takımın, futbolseverin aradığı her şeyi sahada ortaya koyduğunu belirtirken, **"Çok kaliteli bir maç oldu. Karşılaşmanın sert geçtiğini söyleyemeyiz. Çünkü yüksek tempo altında oynanan her karşılaşmada sertliklerin çıkması normaldir. Hem aşırı bir sertlik yoktu. Karşılaşmanın hakemi ise bana göre iyi bir yönetim gösterdi. Bizim için olduğu kadar onun için de zor bir maçtı. Karşılaşmanın yıldızı Uğur'du. Sakatlığın verdiği acıya rağmen maç sonuna kadar dayandı. Attığı ikinci golden sonra hangi futbolcu olsa oyunu terk ederdi. Ama o, devam etti. Penaltıyı ise Raşit kendini iyi hissetmediği için İlyas kullandı. Böylesine güzel bir futbol oynadığı için her iki takımı da tebrik ederim."**

Karşılaşmanın yıldızı Uğur ise, sakatlığının kendisini maç boyunca rahatsız ettiğini belirtirken, **"Bu maçı kazanabilirdik. Ama penaltıyı kaçırmamız bunu engelledi. Gol pozisyonlarında çok şanslıydım. Ben de bu şansımı iyi değerlendirdim. Sevincim sonsuz"** dedi.

Penaltıyı kaçıran İlyas da, Uğur'un aksine bu maçta çok şanssız olduğunu söyledi. İlyas, **"Eğer penaltıyı atsaydım beni kahraman yaparlardı. Ama şimdi bütün gazeteler, bana yine tek yıldız verecek"** dedi.

MİLUTİNOVİÇ: GÜNEY AMERİKA GİBİ

Beşiktaş Teknik Direktörü Milutinoviç ise, Ali Sami Yen Stadı'ndaki atmosferi Güney Amerika'daki maçlara benzetti. Milutinoviç, **"Çok iyi bir maç oldu. Bu sonuçtan memnun kalmak zorundayız. Verilmeyen penaltı ve golümüze rağmen. Futbolcuların hepsi yapabileceklerinin en iyisini yaptı. Kazanacağımız maçtı, ama sonuçtan memnunum"** dedi.

OAL: ALİ'Yİ ZATEN ATACAKTIM

Maçın kahramanlarından Özcan Oal, kırmızı kart pozisyonunda Ali'yi atmayı zaten düşündüğünü söyledi. Oal, **"Prekazi, Ali'ye karşılık verince onu da attım. Beşiktaşlıların penaltı diye itiraz ettiği pozisyonda, topun Erhan'ın eline kasti olarak çarptığını sanmıyorum"** dedi.

PUAN DURUMU

Takımlar	O	G	B	M	A	Y	P
Samsunspor	14	8	4	2	23	8	20
Galatasaray	13	6	6	1	18	12	18
Trabzonspor	14	6	5	3	15	8	17
Beşiktaş	13	6	4	3	19	10	16
Altay	13	7	2	4	21	14	16
Fenerbahçe	13	5	6	2	14	11	16
Ankaragücü	13	5	4	4	17	14	14
Eskişehir	14	4	6	4	7	5	14
Gençlerbirliği	13	2	10	1	10	10	14
Denizlispor	13	3	7	3	12	9	13
Malatyaspor	13	5	2	6	11	11	12
Boluspor	14	2	8	4	18	20	12
Rizespor	13	5	2	6	13	22	12
Sarıyer	13	3	5	5	13	11	11
Zonguldak	14	3	5	6	9	16	11
Kocaelispor	13	2	7	4	8	15	11
Diyarbakırspor	13	2	5	6	8	19	9
Bursaspor	13	3	2	8	8	16	8
Antalyaspor	13	3	2	8	10	23	8

SPOR-TOTO

1. Fenerbahçe-Sarıyer	: 1
2. Bursaspor-Samsunspor	: 2
3. Eskişehirspor-Kocaelispor	: 1
4. Denizlispor-Boluspor	: 1
5. Trabzonspor-Rizespor	: 1
6. Malatyaspor-Zonguldakspor	: 2
7. Diyarbakırspor-Altay	: 2
8. Gençlerbirliği-A.Gücü	: 0
9. İskenderunspor-Reyhanlı	: 0
10. İzmirspor-Y.Afyonspor	: 2
11. Kuşadasıspor-Sakaryaspor	: 1
12. Çorluspor-TİY Erkutspor	: 0
13. Galatasaray-Beşiktaş	: 0
14. Erzincanspor-Vanspor	: 0
15. Beypazarı-İznikspor	: 1

SPOR-LOTO

7-10-15-20-28-30-33-34

ÜMİTLER LİGİ

Fenerbahçe-Sarıyer	: 2-1
Galatasaray-Beşiktaş	: 0-2
Bursaspor-Samsunspor	: 0-0
Eskişehirspor-Kocaelispor	: 2-2
Denizlispor-Boluspor	: 1-2
Trabzonspor-Rizespor	: 2-0
Malatyaspor-Zonguldakspor	: 0-0
Diyarbakırspor-Altay	: 0-1
Gençlerbirliği-Ankaragücü	: 1-0

Samsunspor zirveyi bırakmıyor

Bursaspor: 0 Samsunspor: 1

STAT: *Atatürk*
HAKEMLER: *Muhsin Karabağ (7), Giray Doğan (7), Turgut Kaynak (7).*
BURSASPOR: *Eser (5), Ahmet (6), Salih (5), Esat (7), Kerekeş (6), Yalçın (6), Talip (6), Nejat (5), Gürsel (5), Beyhan (6), Bülent (5), (Cavit 5).*
SAMSUNSPOR: *Fatih (7), Dorde (7), Zafer (6), Muzaffer (7), Yaşar (7), Emin (7), Ercüment (6), Savaş (6), Orhan (7), Tanju (5), Rıfat (6).*
GOL: *Dk. 18 Orhan*

ENGİN AKSÖZ

BURSA — Lider Samsunspor, Bursaspor'u kendi sahasında yenmeyi başardı 0-1.

Alt sıralardan kurtulma savaşımı veren ev sahibi Bursaspor, lider Samsunspor karşısında zaman zaman etkili olmasına karşın sahadan puansız ayrıldı. Karşılaşmanın 18. dakikasında Rıfat'ın nefis ortasına kaleci Eser çıkmayınca Orhan kafa ile topu filelere yolladı: 0-1. Bu aynı zamanda ilk yarının da skoruydu. İkinci yarıda Bursaspor'un sürekli baskısı gol getirmeyince lider Samsunspor Bursa'dan iki puanla ayrılan takım oldu.

Diyarbakırspor: 1 Altay: 2

STAT: *Atatürk.*
HAKEMLER: *Turhan Yıldırım (4), Altan Öncül (3), Ömer Alper (5).*
DİYARBAKIRSPOR: *Gökalp (5) — Mustafa (6), Halil İbrahim (6), Vidacak (6), Erdoğan (7), Turboviç (7), Bülent (7), Recai (7), Çetin (7), Levent (7), Osman (7).*
ALTAY: *Ercan (4) — Mehmet (4), Bilal (4), Gökhan (4), Yesiç (5), Şenol (4), Erdi (4), Serdar (5), Hasan (4), Reha (4), Burak (3).*
GOLLER: Dk. 37 Recai (penaltı) Dk. 81 Serdar, Dr. 84 Erdi.

ZİYA AKSOY

DİYARBAKIR — Diyarbakırspor, son haftaların başarılı ekibi Altay'a kendi sahasında boyun eğdi: 1-2.

Karşılaşmanın ilk yarısında ev sahibi ekip sürekli atak bir futbol sergiledi. 37. dakikada Altay ceza alanı içinde Levent kaleci Ercan tarafından düşürülünce hakem penaltı noktasını gösterdi. Atışı kullanan Recai durumu 1-0 yaptı. İkinci yarıda Aytay mağlubiyetten kurtulmak için atak oynamaya başladı. Konuk ekip 81. dakikada Serdar, 84. dakikada Erdi'nin ayağından peş peşe iki gol kazanarak sahadan 2-1 galip ayrıldı.

Malatyaspor: 0 Zonguldakspor: 1

STAT: *İnönü*
HAKEMLER: *Engin Kurt (5), M.Ali Akmısır (6), Mustafa Aslan (6).*
MALATYASPOR: *Yaşar (5), Eren (5), Bünyamin (5), Fuat (6), İbrahim (6), Adnan (6), Zeynel (6), Metin (6), Feyzullah (6), Oktay (6), Sinan (5).*
ZONGULDAKSPOR: *Alptekin (6), Abdülkerim (5), Osman (5), Mustafa (6), Muammer (6), Tıpaiç (6), Şenol (5), İsmail (4), Bukçeviç (4), Hamit (6), Metin (5).*
SARI KART: *Abdülkerim*
GOL: *Dk. 55 Vukçeviç*

BÜLENT YALVAÇ

MALATYA — Son haftaların başarılı ekibi Malatyaspor, sahasında Zonguldakspor'a yenilerek büyük sürpriz yaptı: 0-1.

Ev sahibi ekip, Zonguldakspor karşısında ilk yarıda başarılı bir oyun sergiledi. Ancak konuk ekibin katı savunması karşısında gole gidemeyince ilk yarı 0-0 sona erdi. İkinci yarıda da konuk ekip, katı savunma yapıp kontrataklarla gol arıyordu. 55. dakikada bir Zonguldakspor kontratağında Vukçeviç topu ağlara yollayarak maçın skorunu tayin etti. Malatyaspor: 0, Zonguldakspor: 1

Trabzonspor: 3 Rizespor: 0

STAT: *Avni Aker.*
HAKEMLER: *Yusuf Namoğlu (3), Metin Tuğcu (5), Adnan Türkkan (5).*
TRABZONSPOR: *Şenol (5) — Turgay (5), Kemal (5), Bahattin (5), Selami (5), K. Şenol (6), B. Hamdi (5), Serdar (5), B. Hasan (7), (Hami 5), K. Hasan (6), İskender (5).*
RİZESPOR: *Alpaslan (3) — (Yusuf Ziya 4), İsa (4), Harun (3), (İsmail 3), Muharrem (3), Oğuz (3), Hakan (4), K. Sinan (5), Turgut (4), Abdullah (5), Husnü (4), Metin (4).*
GOLLER: *Dk. 17 K. Şenol, Dak. 50 B. Hamdi, Dak. 74 K. Hasan.*

ÖMER GÜNER

TRABZON — Trabzonspor Rizespor karşısında zorlanmadı: 3-0.

Bordo - Mavililer 90 dakika boyunca Rizespor karşısında etkili bir oyun sergilediler. Trabzonspor ilk 45 dakikayı 17. dakikada K. Şenol'un attığı golle 1-0 önde kapattı. İkinci yarıda da baskısını sürdüren Bordo - Mavililer 50. dakikada B. Hamdi, 74. dakikada K. Hasan'ın ayağından iki gol daha atarak sahadan 3-0 galip ayrıldı.

Ankaragücü: 1 Gençlerbirliği: 1

HAKEMLER: *Coşkun Kutay (6), Yüksel Erdoğrul (5), Ünal Ünal (5)*
ANKARAGÜCÜ: *Arif (5), Hikmet (6), Erhan (6), Hüsnü (6), B.Haluk (6), Metin (5), Durmuş (7), Ahmet (6), K.Haluk (6), Mustafa (4), Yaşar (7)*
GENÇLERBİRLİĞİ: *Okan (6), Mehmet (5), Eyüp (6), Hasan (6), Gökhan (6), Avni (5), Şirin (5), Zladko (5), Halil İbrahim (6), İsmail (6), Harun (5)*
GOLLER: *Dk. 21 Ahmet, Dk. 40 İsmail*

Denizlispor: 3 Boluspor: 1

HAKEMLER: *İlyas Ayan (6), Reha Aktaş (6), Mustafa Gündüz (6)*
DENİZLİ: *Bülent (5), K.Zafer (5), Ahmet (6), Mahmut (7), Erol (6), Kenan (6), Yaşar (6), Varga (6), Mesut (6) (Hüseyin 5), Erhan (7), B.Zafer (6)*
BOLUSPOR: *Halitoviç (4), B.İsmail (6), K.İsmail (3), İbrahim (5), Ethem (5), Önder (3) (B.Şenol 4), Hayrettin (5), Salih (4), Erkin (6), K.Şenol (6), Erol (4)*
GOLLER: *Dk. 8, Mahmut, dk 14 Erhan, dk. 62 Ethem (pen.), dk. 75 B.Zafer.*

ÖMER YURTSEVEN

Erdilek şampiyon

ŞEVKİ GÖKERMAN

TTOK'nin düzenlediği Yarımca Ralli Krosu'nu kazanan **Mahmut Erdilek**, 1986 Türkiye Tırmanma Ralli Kros ve Pist Şampiyonu oldu.

Birisi abandone olan 18 sürücünün katıldığı Yarımca Ralli Krosu'nun teknik sonuçları şöyle:

1. Mahmut Erdilek 3.20.90, 2. Renç Koçibey 3.25.41, 3. Emre Yerlici 3.27.38, 4. Cenap Geçalp 3.34.10, 5. Atilla Merter 3.37.84.

Eskişehirspor: 3 Kocaelispor: 0

HAKEMLER: *Nihat Gülşen (6), Yakup Özyön (6), Mehmet Duman (6).*
ESKİŞEHİRSPOR: *Zalad (6), Nejat (7), İbrahim (5), Hüseyin (4), Burhanettin (6), Fevzi (5), Nasır (5), Fuat (4), Yusuf (5), Fatih (4), Nedim (5).*
KOCAELİSPOR: *Alptuğ (4), Erhan (4), Rıdvan (4), Osman (5), Sâha (5), Ayhan (6), Orhan (4), Ahmet K. (6), Ceyhun (6), Baturman (5), Yosiç (5).*
GOLLER: *Dk. 28 Yusuf, dk. 43 Nedim dk, 77 Hüseyin*

ÖNDER BALOĞLU

Futboldan yana birşey yoktu ama dört gol vardı

G. Saray ile Beşiktaşı'n 2-2 berabere kaldıkları maçta golleri Kemal, K. Mehmet, Gökmen ve Mehmet attı

Galatasaray ilk yarıyı yenik kapamış ama ikinci yarıda çok geçmeden beraberliği sağlamayı başarmıştı. B. Mehmet'in akımında K. Mehmet düzgün bir vuruşla topu Rasim'in koruduğu kaleye bırakmıştı. Fotoğrafta K. Mehmet'in 1 — 1 beraberliği sağladığı golü ağlarda...

MAÇIN KRİTİĞİ

Abdülkâdir YÜCELMAN

Dört gol böyle bir oyun için fazlaydı!

Beşiktaş iyi başladığı oyunun sonunu getiremedi. Hırslıydı. İstekliydi, süratliydi, heyecanlıydı, fakat kısa paslı oyunu ile hem çok top kaptırdı, hem de sonucu istediği biçimde bitiremedi.

Karşıtına hiç olmayacak toplar kaptıran Beşiktaş'ın hataları, ayrıca soldan atak yapmakta direnmesi, şut çekmemesi ve Onay'ın bazı futbolcularda direnmesi idi. Tüm bunların yanında Rasimin kalesini bırakıp gitmesi affedilecek tirden değildi.

Galatasaray'ı ise hiç de yorum yapamıyacağınız bir gevşeklik içinde gördük. 90 dakika boyunca oyunu rölantiye alarak belli bir temponun üzerine çıkamazken oyuncularda da maç kazanma hırsını bulamadık. Fakat Beşiktaş'ın çabuk ancak beceriksiz hareketleri yanında Galatasaraylıların özellikle geri dörtlüsünün ortası bizce maçın berabere bitmesinde büyük rol oynadı.

Galatasaray'ın beraberlik taktiği başarı ile sonuçlanınca, Allison takımdaki değişikliği tam anında yaparak, iyi bir saha kenarı yönetmeni olduğunu ortaya koyuyordu. Kısacası maçın normal sonucu beraberlikti ve her iki tarafın ortaya koyduğu oyuna göre dört gol de böyle bir oyun için fazlaydı. Seyirci gol görmek için gittiği İnönü Stadı'ndan hem gol yönünden hem de sonuç yönünden doymuş olarak ayrılırken, futbolsuz bir 90 dakikanın kimse farkında değildi...

Golü ama futbolsuz maçta, Galatasaray ile Beşiktaş yenişemediler: 2—2.

Beşiktaş, üstün oynadığı karşılaşmadan bir puan alarak çıkarken, her iki takımın kalecilerinin yaptığı hatalar, skoru belirledi. Sarı — Kırmızılıların galibiyete yükselmesi, Beşiktaş'ın beraberliği sağlaması, rakip kalecilerin hediyeleri olurken, fizik ve komple oyun açısından Beşiktaş daha ağır bastı.

Beşiktaş, ilk dakikalardan itibaren atak üstünlüğünü aldı. 4. dakikada K. Mehmet — B. Mehmet paslaşmasında B. Mehmet topu kullanamayarak fırsatı kaçırdıktan sonra, 9. dakikada da Fatih'in ters vurduğu kafa vuruşu ile topu yakalayan Reşit takımını bir golden etti. Ancak, 15. dakikada Siyah — Beyazlılar galibiyete yükseldiler. Kemal avut çizgisi üzerinden ve altı pasın içinden, Yılmaz köşeyi kapamasına karşın topu kaleye attı. Top ağlara giderken de Şaban tamamladı: 1—0.

Golden sonra, Beşiktaş ataklarını sürdürdü. Bu arada Sarı — Kırmızılılar da yaptıkları atak larda tehlikeli oluyorlardı. 21. dakikada şans Galatasaray'ı bir golden etti. Gökmen'in sütunda top Rasim'i geçti direkten döndü. İlk yarı sonuna dek Siyah — Beyazlılar daha çok atak yapmalarına karşın, skor değişmedi.

Beşiktaş, ikinci yarıya, Selçuk'un yerine Tuncay'ı alarak başladı. Siyah — Beyazlılar bu yarıda da, üstün oyunlarını sürdürürlerken, kişisel hareketleri ve kale önündeki beceriksizlikleri ikinci bir gol atmalarını önledi. İlerleyen dakikalarda düzelir gibi olan Galatasaray 57. dakikada beraberliği sağladı. Bu dakikada B. Mehmet Mithat'ı geçti. Rasim'in çıkmasından yararlanarak topu K. Mehmet'e kazandırdı. Bu futbolcunun şutu beraberlik golü olarak Beşiktaş filelerine takıldı: 1—1. Golden bir dakika sonra gene K. Mehmet'in sütunda top bu kez az farkla dışarı çıktı.

Sarı — Kırmızılılar B. Mehmet'in yerine Şevki'yi aldıktan sonra ve 77. dakikada Rasim'in hatasından galibiyete yükselditer. Zafer'in ortasında çok ileri çıkan Rasim topu alamazken Gökmen beş kişi arasında kafa ile Galatasaray'ı 2—1 galibiyete yükselten golü attı.

Ancak Sarı — Kırmızılıların bu sevinci uzun sürmedi ve iki dakika sonra bu kez Yılmaz'ın hatası Beşiktaş'ı beraberliğe ulaştırdı. Mehmet'in yerden güçlükle vurduğu top yavaşça gitmesine karşın Yılmaz bunu engelleyemedi: 2—2. İlerleyen dakikalarda Beşiktaş üstünlüğünü sürdürdü. Kale içinde de bir çok fırsat yakaladı. Ancak skor değişmedi ve her iki takım da puanları paylaşarak sahadan ayrıldılar.

HAKEMLER: Hilmi Ok (7), Bahri Koç (7), Sina Özcan (7)

BEŞİKTAŞ: Rasim (4) — Mustafa (6), Ali (7), Mithat (6), Kahraman (7) — Hayri (7), Kemal (6), Selçuk (6), (Tuncay 4) — Reşit (3), Mehmet (6), Şaban (6)

GALATASARAY: Yılmaz (5) — Arif (6), Fatih (6), Güngör (7), Bülent (5) — Nurettin (6), K. Mehmet (7), Şükrü (6) — Öner (7), Gökmen (7), B. Mehmet (7) (Şevki 4)

Tuncer BENOKAN

F. Bahçe Bolu'dan 1 puan aldı: 1 - 1

HAKEMLER: Ziya Türkdoğan (7), Ayhan Tüzün (7), Necdet Sinanoğlu (7).

BOLUSPOR: Talip (6) — İbrahmi (6), Nuri (6), Alâaddin (7), Erdümenl (6) — Rıdvan (6), Erean (6), (Şükrü 6), Mustafa (8) — Necdet (6), Halil İbrahim (7), Çetin (6).

FENERBAHÇE: Yavuz (7) — Sabahattin (6), Cem (6), Alpaslan (7), Yenal (7) — Zafer (6), Ersoy (6), Ender (7) — Engin (6), (Aydın 6), Ömer (6), Cemil (6).

Doğan ÖNER

Fenerbahçe, Boluspor karşısında 1 — 0'lık galibiyeti koruyamayarak bir puan yitirdi: 1 — 1.

Soğuk bir havada, kalabalık bir seyirci topluluğunun izlediği karşılaşmaya iyi başlayan ve ilk dakikalardan başlayarak etkili olan Boluspor oldu.

(Devamı 6. Sayfada)

Trabzonspor ilk yarıyı lider kapadı : 3 - 1

STAD: Şehir

HAKEMLER: Ertuğrul Dilek (7), Aydın Ornek (7), Ergin Özbay (7).

TRABZON: Şenol (7) — Turgay (8), Necati (8), Kadir (7), Selâhattin (7) — Serdar (9), Bekir (7), Hüseyin (7), (Ergin 6) — Ali Kemal (7), Necmi (9), Ahmet (7).

ALTAY: Çetin (5) — İsmail (6), Bilâl (7), Erol (6), Zafer (5) — Akif (6), Mustafa (5) (Uğur 6), Şenlf (5) — Nihat (6), Muzaffer (6), Ümit (5).

Mithat HÜSEYİNÇEBİ

Trabzonspor, bu kez Altay'a şans tanımadı ve güzel bir oyundan sonra 3—1 yenerek ilk yarıyı lider kapadı.

Çok soğuk bir havada, balçık duruma gelen alanda oynanan karşılaşma zevkli ve heyecanlı geç-

(Devamı 6. Sayfada)

Eskişehir: 4 — Adana: 2

ESKİŞEHİR, (Haşmet İnöntepe Bildiriyor) — Eskişehirspor, çok farklı bir yengi ile ayrılacağı maçta Adanaspor'u 4 — 2 yendi.

Eskişehirspor'un gollerini 16. dakikada K. Mehmet, 30 ve 73. dakikalarda Halil, 59. dakikada B. Burhan; Adanaspor'un gollerini de 42. dakikada Halis ve 80. dakikada Şener attılar.

Samsun: 0 — Mersin İ. Y.: 0

SAMSUN, (Yaşar Göksel Bildiriyor) — Samsunspor, son haftaların başarılı takımlarından Mersin İdmanyurdu'na bir puan kaptırdı: 0 — 0.

Karşılıklı akınlarla geçen karşılaşmada taraflar gollük pozisyonları değerlendiremediler.

Göztepe: 1 — Bursaspor: 0

İZMİR, (Hulûsi Özçoban Bildiriyor) — Göztepe, kendi sahasında baskılı oynadığı maçta Bursaspor'u 1 — 0 yenebildi.

Sarı - Kırmızılılar, kendilerine iki puan getiren golü 85. dakikada Mehmet III'ün ayağından kazandılar.

LİGİN İLK YARISI DÜN SONA ERDİ

Türkiye Birinci Futbol Ligi'nin ilk yarısı dün oynanan erteleme maçları ile sona erdi.

Geçen yılın şampiyonu Trabzonspor, en yakın rakibi Eskişehirspor'u iki puan geçerek, 30 haftalık maratonun ilk bölümünü lider olarak kapadı. Galatasaray ve Fenerbahçe 18'er puanla 3. ve 4., Beşiktaş da 17 puanla 5. sırada yer aldılar. Adana takımları son iki sıradan kurtulamadılar.

İkinci yarı, 12 şubatta yapılacak Galatasaray — Eoluspor maçı ile başlayacak.

TÜRKİYE CİMNASTİK BİRİNCİLİĞİ SONUÇLANDI

ANKARA — Türkiye Cimnastik Birinciliği dün sona ermiştir. 19 Mayıs Stadı'ndaki Cimnastik Eğitim Merkezi'nde yapılan yarışmalara 50 sporcu katılmış, toplam 120 madalya dağıtılmıştır.

Kategorilerinde, genel sıralama birinciliğini şu cimnastikçiler almışlardır:

ERKEKLER:

1. kategori: Serdar Coşkuner (İstanbul) 34,60 puan

2. kategori: Adnan Özkan (Çankırı) 32,05 puan.

3. kategori: Seyfettin Gebeş (Ankara) 28.00 puan.

BAYANLAR:

1. kategori: Çiğdem Özkan (İstanbul) 18,40 puan.

2. kategori: Sibel Erkoç (Ankara) 30.85 puan.

3. kategori: Serap Şaheser (Ankara) 20,66 puan.

Okullar Salon Atletizm Birinciliğine devam edildi

İstanbul Okullar Salon Atletizm Birinciliklerine dün Haydarpaşa Lisesinde devam edilmiştir. Alınan sonuçlar şöyledir:

Yüksek Atlama Bayanlar: 1 — Nurcan Korkmazoğlu (Üsküdar Lisesi) 1.20 metre, 2 — Verda Mean (Otelcilik Ok.) 1.20 metre, 3 — Deniz Vardar (G. Saray) 1.20 metre,

4×50 Metre Bayanlar: 1 — Üsküdar Lisesi 1.35.3, 2 — G. Saray Lisesi 1.38.4.

NOTLAR

Bir antrenörün öyküsü...

Gündüz Tekin Onay için bir dönüm noktası idi Beşiktaş - Galatasaray maçı. Yöneticisi, Beşiktaşlısı, Galatasaraylısı taraftarları, kulüp başkanları her kes ama herkes için önemli bir maçtı. Ama Onay için çok daha önemli bir maçtı. Öyle bir noktaya getirilmişti ki elbirliği ile alınacak bir başarısızlık ohun yenip bitirilmesini sağlayacaktı. Tıpkı insan yaşamının bir iğne ipliğe bağlı olduğu gibi. Bir Rasim'in hatası, Reşit'in kısırlığı, Selçuk'un beklenen olağanüstü olayı yaratamaması, Mehmet'in golü atamaması, Mithat'ın hatası, kimseyi ilgilendirmeyecekti. Tüm ama tüm hatalar Gündüz Tekin Onay'ın olacaktı. İşte böylesi bir moment idi dünkü maç. Ama şans bu kez Gündüz'e güldü.

Başarıları ve başarısızlıkları kişilerde odaklaştırmaya alışmış insanımız bu maç öncesinde de çarkını işletmiş ve düğümü Selçuk'un üzerine topiamıştı. Ancak Selçuk bu kadar yükü kaldıramamış ve ikinci yarıda saha kenarına alınmıştı. Onay, belki de onu maç sonun da seyircinin tepkisinden kurtarıp almıştı.

Galibiyetle girilen ikinci yarıda orta alandaki akşama önce Beşiktaş'ın beraberliğe sonra da yenik duruma düşmesine neden olmuştu. İşte Onay'ın harcanması için her şey hazırdı. Ama Mehmet'in beklenmedik golü tekrar beraberliği getirmiş ve Onay'ı bu momentten kurtarmıştı...

Mehmet'in bir beraberliği sağlayan golü olmasa dünkü maç belki de Onay'ın sonu olacaktı...

ABDULLAH GELGEÇ

Karşılaşmanın ilk golünü Beşiktaş atmıştı. Kemal soldan ceza alanına girmiş ve kaleye paralel bir durumda topu Yılmaz'ın bakışları arasında ağlarla kucaklaştırmıştı. Fotoğrafta Kemal'in Beşiktaş'ın 1—0'lık galibiyetini sağlayan golü ağlarda... (Fotoğraflar: Tülay DİVİTÇİOĞLU)

E. Başı'na 96 - 72 yenilen F. Bahçe tehlikeli bölgeye girdi

HAKEMLER: Nejat Doğan (7), Haluk Tuncay (7)

ECZACIBAŞI: Nuri (7) 18, Melih (6) 10, Necati (6) 2, Doğan (7) 13, Orhan (6) 16, Mehmet (6) 10, Efe (8) 21, Reşat (7) 16.

FENERBAHÇE: Majak (6) 10, Cengiz (6) 19, Abdullah (5) 4, Ferhan (7) 23, İsmet (4) 2, Halil (6) 14.

Hilmi TÜRKAY

Eczacıbaşı, zayıf rakibi Fenerbahçe karşısında baştan sona üstün oynadığı karşılaşmayı 96 - 72 kazandı. İlk yarı 40 - 32 Lacivert - Beyazlıların üstünlüğü ile kapandı. Fenerbahçe ligde aldığı bu yenilgi ile tehlikeli bölgeye girmiş oldu.

ÖTEKİ MAÇLAR :

Şekerspor: 80 — Yenişehir: 74	(36—39)
Koleji: 67 — DSİ Spor: 64	(29—28)

Beşiktaş, G. Saray'ı rahat bir oyundan sonra 82 - 66 yendi

Beşiktaş: Faruk (8) 24, Ahmet (7) 10, Necdet (7) 10, Erman (7) 16, Hurşit (6) 5, Battal (6) 7, Abdullah (6) 10.

Galatasaray: Nur (6) 12, Cem (4) 2, Tufan (6) 20, Ali (5) 6, Bencemal (6) 14, Utku (6) 12.

Olayı bir maçtan sonra Eczacıbaşı'na yenilerek şampiyonluk şansını büyük ölçüde azaltan Beşiktaş, Galatasaray'ı rahat yendi: 82 - 66.

İlk dakikaları başabaş geçen karşılaşmada siyah - beyazlılar savunmaya önem vererek üstünlük sağladılar ve 13. dakikada 24 - 18 öne geçtiler.

Acele hareket ederek çok top kaptıran ve dış şutlarda başarılı olamayan Galatasaray ilk yarıyı 39 - 26 yenik kapadı. Bu yarıda siyah - beyazlı takımda Faruk, Galatasaray'da da Bencemal ve Nur takımlarına büyük ölçüde katkıda bulundular.

İkinci yarıda aradaki farkı daha da arttırdılar. Siyah - beyazlılar maçı 82 - 66 kazandılar.

Voleybol'de Eczacıbaşı, Altınyurt'u rahat yendi: 3-0

Türkiye Voleybol Liginde dün Eczacıbaşı, Altınyurt'tan kolay bir galibiyet aldı. Maçın setleri 15/4, 15/5, 15/10 sona erdi. İstanbul'daki ikinci maçta İETT, Galatasaray'ı 3 - 1 (15/7, 15/8, 14/16, 15/10), İzmir'de S. Sigorta, Denizgücü'nü 3 - 2 (15/6, 13/15, 15/4, 10/15, 15/12) yendiler.

Beşiktaş'ın Galatasaray'ı yendiği maçtan bir görüntü. (Fotoğraf: Ali ALAKUŞ)

Ad. D. Spor. 2 — Zonguldak. 0

ADANA (Çoban YURTÇU bildiriyor) — Adana Demirspor Zonguldakspor'u 2-0 yenerek ligde ikinci galibiyetini aldı. 44. dakikada Orhan takımını 1-0 öne geçirdi. 74. dakikada Rasin maçın sonucunu belli etti: 2-0.

Orduspor, 1 — Giresun, 0

ORDU (Olgun C. CİĞERİM bildiriyor) — Orduspor ilk yarıda attığı golle Giresunspor'u 1-0 yenerek iki puan aldı. Her iki yarıda da rakibine oranla iyi futbol sergileyen Orduspor'un golünü 11. dakikada Erdoğan'ın ara pasını iyi değerlendiren Arif attı.

Federasyon, Metin Türel'e Milli Takım Teknik Direktörlüğü önerisinde bulundu

Futbol Federasyonu'nun İstanbul'da yaptığı toplantının sonucu açıklanmıştır. Yapılan açıklamaya göre, Milli Takım Teknik Direktörlüğü için Metin Türel'e öneride bulunulmasına, Alpaslan ile Cemil'in dikkatlerinin çekilmesine karar verilmiştir.

PUAN DURUMU

Trabzonspor	15	11	1	3	25	7	23
Eskişehir	15	9	3	3	19	11	21
Galatasaray	15	6	6	3	21	14	18
Fenerbahçe	15	5	8	2	15	8	18
Beşiktaş	15	6	5	4	22	12	17
Altay	15	4	8	3	14	10	16
Ordu	15	6	4	5	15	13	16
Mersin İ. Y.	15	5	6	4	10	13	16
Bursa	15	4	7	4	21	19	15
Boluspor	15	4	7	4	13	18	15
Samsun	15	3	7	5	7	11	13
Göztepe	15	5	3	7	11	16	13
Giresun	15	3	5	7	10	18	11
Zonguldak	15	4	2	9	10	18	10
Ad. D. Spor	15	2	6	7	8	22	10
Adanaspor	15	2	4	9	12	27	8

TOTO SONUÇLARI

Galatasaray — Beşiktaş	2—2 (0)
Bolu — Fenerbahçe	1—1 (0)
Trabzon — Altay	3—1 (1)
Samsun — Mersin İd. Y.	0—0 (0)
Göztepe — Bursa	1—0 (1)
Adana D. S. — Zonguldak	2—0 (1)
Ordu — Giresunspor	1—0 (1)
Eskişehir — Adana	4—2 (1)
Altınordu — Rize	3—2 (1)
İskenderun — Ank. D. S.	1—0 (1)
Gaziantep — Diyarbakır	0—1 (2)
Malatya — Bandırma	0—0 (0)
Kayseri — G. Birliği	4—0 (1)
Çorum — Sivasspor	1—1 (0)
Balıkesir — Denizli	0—0 (0)
Aydın — Sakarya	0—1 (2)

AT YARIŞLARI SONUÇLARI

1. KOŞU: Kaçakkız, Arı, Okay. G.: 1.60. İkili 4/2; 6.35.

2. KOŞU: Ambargo, Tigger, Kocaeli'li. G.: 1.25. İkili: 2/5; 4.20.

3. KOŞU: Şahli, Mesut, Alihan. G.: 2.50. Pl.: 1.45 — 1.30 — 1.40. İkili: 2/3; 3.30.

4. KOŞU: Siganarelle, Halûk, Eolivar. G.: 2.35. İkili: 1/4; 4.75.

5. KOŞU: Boskre, Yamaha, Şervut. G.: 2.20. Pl.: 1.15 — 1.15 — 1.30. İkili: 2/6; 2.45.

6. KOŞU: Ceyla, Sonhücum, Öztuğ (Tandoğan koşmadı). G.: 2.55. İkili: 5/1; 2.55.

7. KOŞU: Yeşiltepe, Eylülönes, Turkan II. G.: 7.80. Pl.: 4.00 — 1.85 — 1.80. İkili: 2/10; 141.60.

BİRİNCİ ÇİFTE: 2/2; 8.70.

İKİNCİ ÇİFTE: 1/2; 4.60.

ÜÇÜNCÜ ÇİFTE: 5/10 - 11; 17.20.

ÜÇLÜ GANYAN: 2 - 5 - 10 ve 11.

ÜÇLÜ BAHİS: 10 - 2 - 8.

ALTILI GANYAN: 2 - 2 - 1 - 2 - 5 - 10 ve 11.

2. AMATÖR LİG MAÇLARI VE DİĞER SPOR HABERLERİ 6. SAYFAMIZDADIR.

Şampiyonluk mücadelesinde puanları eşitleyen goller Cevat ve Savaş'tan geldi

G.Saray Beşiktaş'ı yakaladı

Beşiktaş: 0 — Galatasaray: 2

STAT: *Fenerbahçe*
HAKEMLER: *Özcan Oal (5), Kemal Yeşeren (5), Adnan Türkkan (5)*
BEŞİKTAŞ: *Jurkoviç (3)- Rıza (6), Samet (6), Ulvi (5), Kadir (5)- Ali (4), Gökhan (5), Fikret (5), (Bora 4), Ziya (4), (Paprica 5), Feyyaz (5), Sinan (6)*
YEDEKLER: *Zafer, Metin, Cem*
TOPLAM PUAN: *55*
GALATASARAY: *Simoviç (8)- İsmail (5), Cüneyt (4), Erhan (7), Semih (5)- Muhammet (7), Uğur (4), Erkan (4), Prekazi (5)- İlyas (8), Savaş (6)*
YEDEKLER: *Hayrettin, Tuncay, Mirsat, Suat, Murat*
TOPLAM PUAN: *63*
CEZAALANI İÇİNDEN ŞUT: *Beşiktaş: 11 - Galatasaray: 6*
CEZAALANI DIŞINDAN ŞUT: *Beşiktaş: 3 - Galatasaray: 2*
KALEYİ BULAN ŞUT: *Beşiktaş: 6 - Galatasaray: 2*
DIŞARI GİDEN ŞUT: *Beşiktaş: 8 - Galatasaray: 6*
SERBEST ATIŞ: *Beşiktaş: 27 - Galatasaray: 19*
KÖŞE ATIŞI: *Beşiktaş: 5 - Galatasaray: 4*
OFSAYTA DÜŞÜŞ: *Beşiktaş: 1 - Galatasaray: 8*
GOLLER: *Prekazi (Dk. 24), Savaş (Dk. 84)*
SEYİRCİ: *32.397,* **HASILAT:** *39.940.250 lira.*

TANER KUTLAY

Günlerdir konuşula konuşula eskitilen maç, dün resmen oynandı ve sonuçta zirvede denge sağlandı. Maçın topladığı ilgi, seyirci ve hasılat çok büyüktü. 90 dakikalık oyun ise, eh işte içgüveysinden hallice. Sonuca bakılırsa Galatasaray net ve tartışmasız bir galibiyet aldı. Ama bu maç berabere de bitse kimse dövünmeyecek, hatta Beşiktaş kazansa **"ne ballı takım"** denmeyecekti.

Notlarımızdaki rakamlara bakıyoruz, bir takımın diğerine belirgin bir üstünlüğü yok. Tempo iki takımın bugüne kadar oynadığı birçok maçın altında. Nefis pas, harikat şut, ayağa kaldıran hareket vasatı geçmiyor. Ama Galatasaray'da özellikle orta alan daha diri, maç kazanmaya azmetmiş adam sayısı daha fazla. Hepsinden önemlisi kalede Simoviç, orta sahada Muhammet ve hücum sürükleyici İlyas gibi elemanlara sahip. Buna bir de Erhan gibi oyunu çok iyi okuyan bir klası ekleyin. İşte Galatasaray'a galibiyet getiren faktörler. Gollere imza atan Prekazi ve Savaş ise sadece fırsatları değerlendirerek görevlerini yapan oyuncular oldular.

Maça Beşiktaş daha süratli başladı. İlk 15 dakikada üst üste Galatasaray kalesini yoklayan Siyah-Beyazlılardı. 20. dakikayı temkinli oynayarak geçiren Galatasaray 24. dakikadaki kalabalık hücumda gole ulaştı. Bu dakikada Beşiktaş cezaalanı içinde topla buluşan Muhammet yatarak vole denedi, falso alan topa Jurkoviç yerde müdahale ederek elle çeldi. Beşiktaş savunmasının biraz ilerisine düşen topa Prekazi hışımla geldi ve çok sert vurdu: 1-0.

Golden sonra Beşiktaş oyun disiplininden kopmadan aynı tempoda devreyi tamamladı.

İkinci yarı Siyah-Beyazlılarda Ziya'nın yerine Paprica vardı. Beşiktaş beraberlik arayışını ikinci yarının ortalarına doğru sıklaştırdı. Ancak maçın başından beri Muhammet tarafından **"özel muamele"** gören Fikret 68. dakikada sakatlanarak oyunu terk etti. Yerine Bora girdi. Lig boyunca Metin, Fikret, Ziya üçlüsünün tümünden mahrum hiç maç oynamamış olan Beşiktaş artık bu maçı da kazanamayacağı inancına kapıldı.

Amaçsız ataklar birbirini izliyordu ki, İlyas taç çizgisi yakınında kazandığı topla, üç kişiyi birden çalımla geçerken düşürüldü. Fakat bu sırada karambolden kurtulan top Savaş'ın önüne düştüğü için **"avantaj"** kuralı işledi. Savaş da biraz sürüp üzerine amaçsızca çıkan Jurkoviç'in yanından ağları gördüğünde zaten 84. dakikaya gelinmişti. 1 dakikalık uzatma gereği, 7 dakika daha oynanan maç Galatasaray'ın 2-0 galibiyetiyle sonuçlandı.

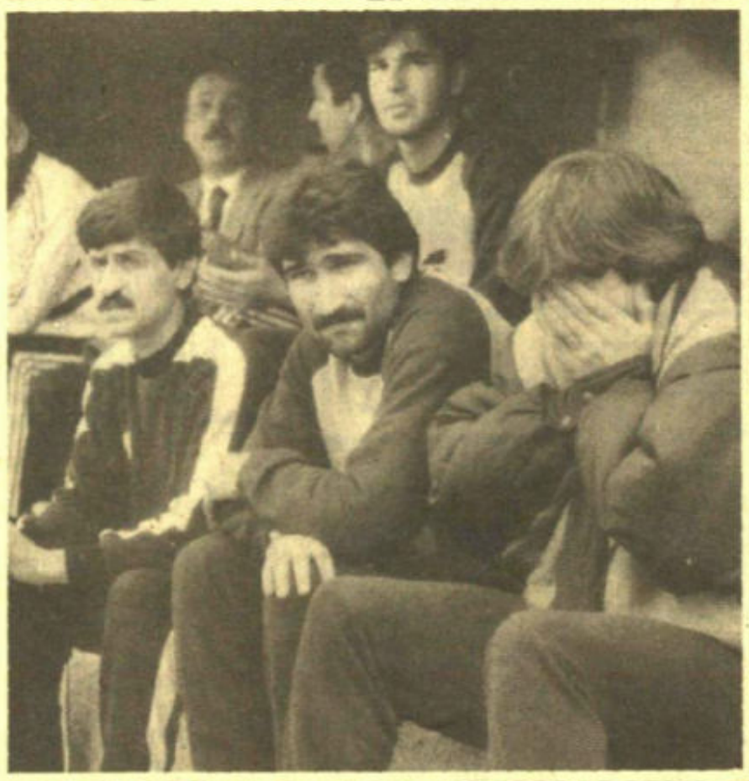

MAÇIN ELEŞTİRİSİ

Kazanmasını bilmek!...

ABDÜLKADİR YÜCELMAN

İşte "şerefli yenilgi" örneğinden biri daha. Sen maç boyunca futbol oynayacaksın, bastıracaksın, adeta tek kale oynayacaksın, sonra da iki kontratakta iki gol yiyeceksin. Tek kelime ile talihsizlik. Tabii bu **"talihsizlik"** dakikalarının içinde **"beceriksizlik"** de var. **Beşiktaş** ilk yarıda kaç fırsat kaçırdı, kaç top **Simoviç**'in yüreğini **"küt, küt"** attırdı. Ya da şöyle diyelim, **Ziya** topa öyle değil de başının ön tarafı ile vursaydı, **Ali**'nin kafası öbür köşeye gitseydi, ne olurdu acaba? Ama bunların hiçbirisini atamayan, fırsatları değerlendiremiyen bir **Beşiktaş** acaba galibiyeti de hak etmiş sayılır mıydı?

Ya Galatasaray; 3 atağı iki golle sonuçlandıran Galatasaray için **"zor maçtan kolay kurtuldu"** dersek acaba Galatasaray'ın galibiyetine gölge düşürmüş olur muyuz? Hayır! Kazanmasını bilen galiptir, kazanmasını bilemiyen ise yenik. Galatasaray iyi bir gününde değildi, çok sakindi, ancak ne yaptığını biliyordu. Özellikle defansı, gerçek bir **"kartal"** gibi üzerine üzerine gelen Beşiktaş akınlarını durdurmasını bilecek kadar soğukkanlı, forveti ise, özellikle İlyas, en ufak fırsatı değerlendirecek kadar akıllıydı.

Beşiktaş'ın en büyük eksiği iş bitirici adamının olmaması. Golcüsü Feyyaz'ın maç boyu markajdan kurtulamaması, bir de Metin'in eksikliği Beşiktaş'ın vurucu timini dağıtmıştı. Ama Beşiktaş'ın bir Metin olmadığını anlamak, Metin'siz de Beşiktaş'ın maç kazanmak ve gol atmak zorunda olduğunu bilmek gerek.

Foto-finiş

HINCAL ULUÇ

Maçın bitimine 10 dakika kala, oynadığı maçlardan çok daha yorgun ve çok daha bitkin görünen kan ter içindeki Raşit, kısılmış sesi ile antrenör Mustafa'ya eğildi, **"Hocam"** dedi, **"çok sıkışıyoruz, gol geliyor galiba.."**

Mustafa, **"Sen ne diyorsun. Bu saatten sonra golü ancak biz atarız,"** diye bağırdı. **"Beşiktaş'ın haline baksana. Savaş'ın önüne bir top bırakabilirsek sonuç 2-0 olur?"** Ve İlyas Savaş'ın önüne bu topu bıraktı. 84. dakikada maç bitmişti.

Maçın bir gün öncesini Galatasaray kampında geçirdik. Hiçbir maç öncesi görmediğimiz bir hava ile karşılaştık. Sanki ertesi gün Galatasarayhlar, futbol tarihinin en kritik maçlarından birine değil de pikniğe gidecek havadaydılar. Futbolcuların bir tanesiyle bile maçı konuşamadık. Bir teki bile sözü maça getirmedi. **"Ne olur, ne yapanız"** demedi. Oysa biz kampta büyük bir stres, gerginlik bulacağımızı sanıyorduk. Öyle ya... Beşiktaş yenilse bile yarışın geri kalan bölümüne önde başlayacak, berabere kalsa şampiyonluğun dörtte üçünü ele geçirecekti. Galatasaray içinse yenilmek, bitmek demekti... Ve bu Galatasaray'ın yarısı, tam beş adamı üç gün önce İngiltere'ye karşı cehenneme bir maç oynamışlardı. Galatasaray'da, fırtınadan önceki sükûnet vardı. Ve Beşiktaş fırtınasını bu sükûnetle durdurdular.

Gerçekten de Beşiktaş maçın başından sonuna kadar inanılmaz bir tempo ve baskıyla oynadı. Maçın büyük bir bölümünü İngiltere önünde ölesiye oynayan adamlar Erhan, Semih, İsmail ve Uğur oynadılar... Ama gene oynadılar. Dünyanın hiçbir savunması böylesine bir baskı altında, böylesine bir onur savaşı vermemiştir. Bu dörtlüye dün harika maçlarından birini oynayan Simoviç eklenince, Galatasaray maçı gol yemeden bitirdi.

Özellikle ilk yirmi dakikada tribündeki tüm Galatasaraylıların yürekleri ağızlarındaydı. Ama Mustafa Denizli, **"Hiç endişe etmedim,"** diyordu. **"Futbol oynayanlar bilir ve hissederler. Beşiktaşlılar maçı kazanacaklarına inanmıyorlardı. Golleri beceriksizliklerinden değil, inanmadıkları için kaçırdılar. Onların inançsızlıklarını farkedince rahatladım."**

Maç sonunun soğukkanlı adamı ise Derwall'di. Takım şampiyon olmuşçasına bayram yerine dönen soyunma odasında, akşam nerde, nasıl kutlama yapılacağı planlanırken, Derwall, **"Normal... Normal... Her şey normal gibi davranmalıyız. Çocuklar bu gece canları ne istiyorsa yapsınlar. Onları serbest bırakalım"** diyor, erken havaya girilmemesini anlatıyordu. Haklıydı.

Beşiktaş maçının bu sonucu ile yarış bitmemiş asıl şimdi başlamıştı. Sonucunu foto-finişin belirleyeceği bir yarışta da, artık bir anlık gaflete ya da sarhoşluğa yer yoktu!...

MAÇIN PORTRESİ

Ziya

HALİT DERİNGÖR

Dünkü maç gerçekten her açıdan büyük bir maçtı. İki takım da varını yoğunu ortaya koydu. Sonunda Beşiktaş'ın daha iyi oynadığı maçta şans G.Saray'a güldü. Bu skor karşısında ne Beşiktaş'ın üzülmesine ne de Derwall'in fazla övünmesine gerek var. Büyük maçlarda birkaç kritik pozisyon doğar, bundan faydalanan taraf da oyunu kazanır. Kazanmada bilgi ve yeteneğin yanında şans da büyük rol oynar. Nitekim, çoğu maçta birçok gol kaçıran ve devamlı eleştirilen Cevat yakaladığı ilk pozisyonu gole çevirirken, çoğu maçta fırsatları gereği gibi değerlendiren Ziya, dünkü maçta kaçırdığı gollerle iyi oynayan Beşiktaş'ı yatırdı.

Bu oyuncunun ilk kaçırdığı kafa golünde belki rakibinin faullü çıkışı neden olabilir. Ancak, ikinci gollük kafa pozisyonunda ise topu Feyyaz ve Sinan'ın önüne düşürmesi gerekirken beyni ile vurarak auta gönderdi. Bundan sonraki kontratak pozisyonlarında ise Feyyaz ve Sinan'ın sürati yanında yavaş kaldı. Buna antrenör ne yapabilirdi? İzlediğimiz İngiliz Ulusal Takımındaki Hatale ve Lineker de buna benzer goller kaçırdılar. Bazen de futbolun cilvesine inanmak gerek.

Dünkü karşılaşmada Beşiktaş için söyleyeceğimiz söz şudur: İki puan ötesinde oynayarak kaybetmek, oynamayarak kazanmaktan daha değerlidir.

MAÇ SONRASI

Derwall: Şampiyon gibiyiz

GÜRCAN BİLGİÇ

Özcan Oal düdüğü ağzına götürüyor. Skorbordun kronometresi 91. dakikadan 92'ye geçmek üzere. Derken iki kısa, bir uzun düdük. Sahada görülmeye değer bir Galatasaray sevinci var. Herkes bir **"yumak"** olmuş, galibiyeti kutluyor. Beşiktaş'a ise şaşkınlık ve sinir egemen. Metin hakem üçlüsünü bekliyor. Yanlarından geçerken öfkesini belirtiyor.

Galatasaray'ın ise umurunda mı dünya. Herkes pür neşe. Önüne gelen birisine sarılıyor. Futbolcuları, hem galibiyetin rüyası hem de bir milyonluk primin hülyası sarmış. Soyunma odası sahadan farklı değil. Bu defa işe yönetiçiler de giriyor. Tablo her zamanki gibi omuz omuza, bağrış Galatasaray'ın en büyük olması yönünde.

Derwall tüm oyuncularını tek tek kutladı. Oynayan, oynamayan tüm oyuncularına tek tek Türkçe **"teşekkür"** etti. Sevincini yöneticilerle de paylaştıktan sonra maç hakkındaki yorumunu dile getirdi:

"Hemen hemen şampiyon gibiyiz. Bu işin bir daha averaja kulacağını tahmin etmiyorum" diyerek Galatasaray'ın lig sonundaki sıralamada yerini ayırdı.

Derwall şunları söyledi:

"Oyuncularımı bugün (dün) sahada verdikleri büyük mücadele, iyi oyun ve galibiyetten dolayı kutlarım. Maçtan önce sakatlarımızdan dolayı endişeliydik. Ancak diğer arkadaşlar görevlerini tam olarak yaptılar.

Seyircimize de teşekkür ederim 90 dakika boyunca bizi desteklediler.

Oyuncu bile değiştirmeden maçı tamamladık. Bu kondisyonumuzun iyi olduğunu gösteriyor. Diğer maçlarımız için hiçbir eksiğimiz yok. Ama bir gerçek var ki biz kulübede oturanlar sahada koşanlardan daha çok yorulduk.

Bundan sonraki maç programımız Beşiktaş'a göre hafif. Zor maçları var. Biz daha avantajlı durumdayız..."

MİLUTİNOVİÇ

Beşiktaş Teknik Direktörü Milutinoviç son 15 dakikayı ayakta izledi. İkinci Galatasaray golünden sonra her şeyin bittiğine inandı. Kaliteli bir maç olduğunu belirten Milutinoviç şöyle konuştu:

"Galatasaray yakaladığı fırsatları değerlendirdi, biz yapamadık. Şimdi şanslar eşit. Her şey iki takımın kazanacağı veya kaybedeceği puanlara kaldı."

PUAN DURUMU

TAKIMLAR	O	G	B	M	A	Y	P
Beşiktaş	31	20	6	5	59	24	46
Galatasaray	31	19	8	4	47	19	46
Samsunspor	32	17	9	6	51	20	43
Trabzonspor	32	15	12	5	40	19	42
F.Bahçe	31	12	11	8	40	29	35
Altay	31	12	8	11	41	38	32
Sarıyer	31	11	9	11	39	31	31
Denizli	31	10	11	10	34	31	31
Eskişehir	32	8	14	10	23	23	30
A.Gücü	31	11	8	12	34	36	30
Malatya	31	13	4	14	26	30	30
Zonguldak	32	8	13	11	27	33	29
G.Birliği	31	6	17	8	26	34	29
Boluspor	32	7	13	12	34	49	27
Rizespor	31	10	7	14	27	45	27
Kocaeli	31	8	10	13	30	45	26
Bursaspor	31	8	7	16	27	37	23
Antalya	31	7	8	16	30	55	22
Diyarbakır	31	4	7	20	20	57	15

ÜMİTLER

Beşiktaş-Galatasaray	: 1-1
Rizespor-Trabzonspor	: 1-5
Altay-Diyarbakırspor	: 3-0 (H)
Samsunspor-Bursaspor	: 3-0
Kocaelispor-Eskişehirspor	: 1-1
Boluspor-Denizlispor	: 3-1
Zonguldakspor-Malatyaspor	: 0-0
Ankaragücü-Gençlerbirliği	: 0-2

3. LİG'DE DÜN

Erdemir-Z.Burnu	: 1-2
Pendik-Kilimli	: 0-2
Beyoğlu-Yalova	: 0-3
Kartal-Taksim	: 1-0
Çengelköy-G.Saray	: 1-1
Feriköy-A.Hisarı	: 0-0
Kasımpaşa-Alibeyköy	: 0-0
Gebze-Galata	: 1-0

TOPLU SONUÇLAR

Beşiktaş-Galatasaray	: 0-2
Rizespor-Trabzonspor	: 0-0
Altay-Diyarbakırspor	: 2-0
Samsunspor-Bursaspor	: 1-1
Kocaelispor-Eskişehirspor	: 1-0
Boluspor-Denizlispor	: 0-3
Zonguldakspor-Malatyaspor	: 2-0
Ankaragücü-Gençlerbirliği	:2-1

Galatasaray'ın mutlu olduğu gün *Şampiyonluğun iki adayının maçına ilgi çok büyüktü. Tribünleri dolduran taraftarların müthiş desteği altında oynanan karşılaşmada, her iki takım da iyi bir futbol sergiledi. Galatasaray'ın iki önemli fırsatı değerlendirerek galip geldiği maç sonrası görülmeye değerdi. Sarı-Kırmızılıların sevinç içinde birbirlerine sarılmaları, İlyas'ın önüne geleni öpmesi, taraftarların tribünleri terk etmeyerek, "şampiyon, şampiyon" şeklindeki gösterisi uzun süre sürdü. Beşiktaşlılar ise yenilgiden sonra oldukça üzgün olarak stadı terkettiler.*
(Fotoğraflar: ENDER ERKEK - ASENA ÖZKAN - TURGAY ÖRME - VEDAT DANACI - TULAY DİVİTÇİOĞLU)

İZLENİMLER

Metin oynamak istemedi

F. Alman çalıştırıcı Derwall seyircinin coşkusuna önce şaşırdı sonra teşekkür etti. Yer bulmanın sorun olduğu maçta 69 foto muhabiri görev yaptı.

İBRAHİM YILDIZ

Ses duvarı çoktan aşılmıştı Fenerbahçe Stadı'nda. Kadıköylüler mutlak alışıktılar maç günlerine. Fakat dün bir başkaydı Fenerbahçe Stadı. Galatasaray ve Beşiktaş taraftarları var güçleri ile bağırıyordu. **"En büyük..."** diye. Sevda türküleri, coşkulu sloganlar, küfürlü bağırışlar tam bir şenlik havasına soktu karşılaşmayı.

Güneşin pırıl pırıl parladığı dün, kazanmak, şampiyonluğa bir adım daha yaklaşmak büyük mutluluktu şüphesiz. Gece stadın önüne gelen taraftarların çektikleri uykusuzluk, yorgunluk maç sonrası unutuldu gitti. Kadıköy rıhtımına inen coşkulu kalabalık mutlu Galatasaraylılar ve süzgün Beşiktaşlılardan oluşuyordu.

Lüleburgaz'dan, Edirne'den, Bandırma'dan, Ankara'dan maçı izlemeye gelenler, pankartları ile takımlarına sevgi sözcükleri taşımışlardı kilometrelerce uzaklıktan.

Yer bulmak sorun

Şeref tribünü ile basın tribününün durumu içler acısıydı. Yer bulmak, oturmak ne mümkün. Üst üste, yerlerde oturanların yerini kaybetme korkusu, maç yazan görevlilerin gazeteleri ile bağlantı kurma telaşı kimsenin umrunda değildi. Herkes, bir yer bulup maçı izlemeyi düşünüyordu. Bakan Cahit Aral, İstanbul Valisi Nevzat Ayaz, Beşiktaş Belediye Başkanı Mümtaz Kola, Fatih Belediye Başkanı Yetkin Gündüz, ANAP İstanbul Milletvekili Orhan Ergüder şeref tribününün konuklarıydılar. Maça geç gelen Futbol Federasyonu Başkanı Prof. Ali Uras güçlükle etten duvarı aşıp ön saraya ulaşabildi. Ancak oturacak yer olmayınca, havalarda elden ele gelen koltuğa oturabildi. Şeref tribününde yer bulamayan, basın tribününe sarkınca da hoşnutsuzluk başladı. **"Maç yazacaklara yer kalmadı..."** şeklindeki tartışmalar sürdü gitti haklı olarak.

Amigo Birol yeşil hatta

Karşılaşmayı TRT Televizyonu 4 kamera ile naklen yayımladı. Polisin kamerasını da sayarsak 5 kameralı bir maç izlendi Fenerbahçe Stadı'nda. Milli Amigo Birol, üzerinde Ay-Yıldızlı formayla, Taner Kutlay'ın deyişi ile **"yeşil hatta"** oturmuş elindeki Türk bayrağını sallıyordu. **"Ne suya ne sabuna"** dercesine.

Derwall'den teşekkür

Karşılaşma başlamadan önce tribünleri gözleri ile tarayan Derwall, taraftarın coşkusu karşısında şaştı. Bu sevgi dolu gösteriye oldukça sevinen Alman çalıştırıcı maç sonrası seyirciye ayrıca teşekkür etmeyi gözardı etmedi.

Saha içinde 69 fotomuhabiri vardı. F.Almanya'dan gelen televizyon ekibi de hem maçı hem de Galatasaray taraftarı ile Derwall'i görüntüleyip röportajlar yaptı.

Beşiktaş yedek kulübesi maç süresince oldukça tedirgindi. Cevat'ın gol attıktan sonra önlerinden koşarken hareket yapması hepsini kızdırmıştı. Milutinoviç Metin'i oyuna almak istediğinde genç futbolcu sakat olduğunu söyleyerek oyuna girmek istemedi. Bunun üzerine Bora, uzun süre sonra sahaya çıktı. Beşiktaşlı teknik adamlarınve futbolcuların hakem Özcan Oal'a maç süresince tepki göstermeleri ve aşırı sinirli oldukları gözden kaçmadı.

Son 4 dakikaya girildiğinde, **"Şen ola cim bom şen ola..."** ve **"şampiyon... şampiyon..."** sesleri Kadıköy'de yankılanıyordu.

Bakırköy'le anlaşan Adnan Dinçer İngiltere'ye gitti

Spor Servisi — Bakırköyspor'la yeni sezon için anlaşan Adnan Dinçer, İngiltere Milli Takımı Teknik Menajeri Bobby Robson'ın davetlisi olarak Londra'ya gitti. Bakırköyspor yönetcileri ile yeni sezon için anlaşan Adnan Dinçer, **"Altyapı da dahil olmak üzere Bakırköy'de tam yetkiyle görev yapacağım. Transfer sezonunda istediğimiz kadroyu oluşturabilirsek şampiyon olmamamız için hiçbir neden kalmaz"** dedi.

Dinçer, İngiltere'de Tottenham ve Arsenal takımları ile antrenmana çıkacak. İngiltere Futbol Federasyonu'nun futbol okulu Lilleshal de altyapı çalışmalarını da izleyecek olan Adnan Dinçer, İngiltere'nin Brezilya ile yapacağı özel maçın hazırlıklarında Menajer Bobby Robson'a asistanlık yapacak. Brezilya maçından sonra ise Türkiye'ye dönerek Bakırköyspor'un sezon hazırlıklarını yürütecek.

SPOR-LOTO

6-7-12-15-19-24-33- 36

Muslera'dan geçit yok

Galatasaray kalesini gole kapadı. Sarı - Kırmızılılar, deplasmandaki Trabzonspor maçının ardından oynadığı 6 karşılaşmada topu ağlarında görmedi. Galatasaray ayrıca son 6 maçında da yenilgi yüzü görmedi.

Florya-Taksim bayram yeri

Beşiktaş galibiyetiyle şampiyonluk yolunda büyük bir adım atan G.Saray'ı, taraftarlar Florya Metin Oktay Tesisleri'nde coşkuyla karşıladı. Taksim Meydanı'nda da binlerce yandaş meşalelerle kutlama yaptı.

4.yıldıza koşuyor

Beşiktaş'ı 2 golle geçen Galatasaray, şampiyonluk ateşini yaktı

Bağış Erten

DNA'sında kazanmak var

Önce takdir etmek lazım. Son 6 maçta gol yemediyseniz, ligin en fazla lider kalan takımını yenmek de dahil, 6'da 6 galibiyetle sezonun son haftasına girdiyseniz alkışı hak edersiniz. Tamam, henüz şampiyon değil Galatasaray. Ama bu övgü düzmeyi engellemiyor.

Sadece bu da değil. 3 başkan 2 teknik adam değiştirdiler, birinci kaptan **Selçuk** hakkında ligin ilk 10 haftasında denmedik şey bırakılmadı. Kaptanlardan **Sabri**, uzun süredir kadro dışıydı. Takımın bel kemiği **Melo**, 7 maç üst üste kaçırdı. Avrupa'da sürekli fark yediler. Ama tüm bunlar başta **Muslera** olmak üzere oyuncuları yıldırmadı. Ve ligin sonuna doğru kenetlendiler, inandılar ve hedefe odaklandılar. Bu da bir memleket hasleti değil sonuçta. Oysa onların DNA'sında var.

Şapka çıkartırım

Hamza Hamzaoğlu için de bir şeyler söylemek lazım. Dağılmak üzere olan bir takımı birbirine teyelledi ve sezonun sonunda ipi göğüsledi. Bu bir '*winner*' (kazanan) özelliğidir. Kimse çıkarmazsa ben şapkamı çıkarırım.

Fakat bir takdir de rakibe gerek. Kim ne derse desin, 2 sezondur ligin en güzel maçlarının altında Siyah-Beyazlıların imzası var. Dün de hiç süngü indirmediler. Maçın temposunu yükseltmekte, estetiğini artırmakta hiçbir beis görmediler. Tamam bu ligde, onlar gibi bir takım için 3.'lük sorgulanır. Gene de oynadıkları oyun önce alkışlanır, sonra hesap sorulur. Bu gerçekleri de unutmamak lazım.

Atipik bir maç

Maçın en güzel yanlarından biri atipikliğiydi. Normalde böyle bir maçta erken gelen gol tempoyu düşürür, oyunu soğururdu. Öyle olmadı. Galatasaray presten taviz vermedi, Beşiktaş beraberlik inancından. O yüzden beklenenden yüksek hızda geçen bir maç oldu. Her iki yarıda da bazı anlar nefes kesti. İki golü de ev sahibi attı ama maçı izleyen hiçbir tarafsız göz mutsuz değildi. O yüzden bir takdir de karşılaşmanın kendisine lazım yani.

Neticede kazandı Galatasaray. Maçlar aynı saatte oynansa belki de şampiyonlardı. Onca seyirci TT Arena'ya gelmişken bu ihtimali beklemek isterlerdi. Ama fikstür izin vermedi. Sezon başından itibaren saatleri önceden belli bir sezon hepimize cazipti. Ama bu son haftalar pek olmadı sanki.

'Golü söyledim'

Sneijder maç sonrası "Artık işlem tamam. Beşiktaş'a gol atacağımı ben size geçen hafta söylemiştim" dedi.

FATİH ERDOĞDU

Bilic: Gelecek sezon yokum

Beşiktaş Teknik Direktörü Bilic maç sonrası yaptığı açıklamada "Oyuncularımla gurur duyuyorum, maçın başından sonuna kadar rakibimize göre daha iyi olan bizdik. Büyük maçlarda gol atmakta hep zorlandık. Şanssızlık değil, eksiklik bu. Kaliteyle ilgili eksikliğimiz var. Şampiyonluk gelmediyse bunun tek sorumlusu benim. Gelecek sezon yokum" dedi.

Bilic düşünceliydi.

G.SARAY	2-0	BEŞİKTAŞ
Muslera		Günay
Sabri		Serdar
Semih		(dk. 46 Oğuzhan)
Hakan		Sivok
Telles		Atınç
Melo		Opare
Hamit		Necip
(dk. 90 Olcan)		Atiba
Selçuk		Kerim
Yasin		Tolgay
Sneijder		(dk. 77 Mustafa)
(dk. 90+4 Emre)		Sosa
Burak		Demba Ba
(dk. 65 Umut)		(dk. 83 Cenk)

STAT: TT Arena
HAKEMLER: Hüseyin Göçek, Emre Eyisoy, Kemal Yılmaz
GOLLER: dk. 11 Yasin, dk. 80 Sneijder
SARI KARTLAR: Demba Ba, Sosa (Beşiktaş); Olcan, Melo, Yasin

Yasin Öztekin bu sezon attığı kritik gollerine bir yenisini dün Beşiktaş karşısında ekledi.

Şampiyon gibi

G.Saray ligin bitimine bir hafta kala sahasında Beşiktaş'ı 2-0 yenerek rakibi F.Bahçe ile puan farkını 6'ya çıkardı. Şampiyonluk yolunda önemli bir adım atan Sarı - Kırmızılılar bu akşam F.Bahçe'nin Başakşehir karşısında puan kaybetmesi halinde mutlu sona ulaşacak. Sarı - Lacivertlilerin Başakşehir'e kaybetmesi ya da rakibiyle berabere kalması durumunda Spor Toto Süper Lig'in şampiyonu G.Saray olacak. Galatasaraylı taraftarlar maç sonu büyük sevinç yaşarken hep birlikte tribünlere koştu. Taraftarlar ve futbolcular "Sarı, kırmızı, şampiyon Cim-Bom" şeklinde tezahürat yaptı. Bu arada Fenerbahçe'nin 4 puan gerisinde kalan Beşiktaş Devler Ligi şansını yitirirken önümüzdeki sezon Avrupa Ligi'ne katılmaya hak kazandı.

CUMHUR ÖNDER ARSLAN

Hamza Hamzaoğlu maç sonunda "Kaldı 1 maçımız. İnşallah onu da alıp şampiyonluğu hep beraber kutlarız. Önümüzde bir maçımız daha var, biz öyle bakıyoruz. Taraftarlarımıza teşekkür ediyorum. Herkese hayırlı olsun" dedi.

Arif Kızılyalın

Çanakkale geçilmez

Bir hesap var içimde / toplasam da üç / çarpsam da üç / bölsem de üç / biri uzağımda / ikisi tam karşımda.

Genç şair dünkü Galatasaray-Beşiktaş maçı için mi kaleme almıştı yukarıdaki dizeleri, yoksa bir matematik sorusunu belagatla ifade etmek için mi yazılmıştı bu şiir bilinmez, gerçekten 3 bilinmeyenli bir 90 dakika izledik.

Denklemin 2 parçası sahadaydı. Şampiyonluk kovalayan Galatasaray ile prestij peşindeki Beşiktaş.

Üçüncü paydaş Fenerbahçe ise pusudaydı, *"lider takılır da şampiyonluk yarışına ortak olur muyum"* diye.

İşte böyle bir 90 dakikaydı.

Ve bu heyecan fırtınasını kazanan Galatasaray resmen "şampiyon" dedirtemese de son 1.5 yıldır TT Arena'yı ilk kez stadı gayrısız dolduran taraftarına, zafer ateşini yaktırttı son düdük çaldığında camiasına.

İşin aslına bakarsanız Galatasaray iyi oynamadı dün. **Melo**'nun savunmada yapacağı olası hatalara karşın **Hamit** tercih edilmiş, **Yasin** de '**Burak-Sneijder** markaj yerse serbest kalıp gol atar' diye sahaya sürülmüştü.. ki, yanıltmadı genç forvet hocasını; güzel goldü.

Böyle maçlarda 1-0'ı bulunca doğal olarak geriye yaslanıyor öndeki takım ama işi biraz abarttı Galatasaray. Eh, Beşiktaş da orta alanı boş bulunca **Sosa** ile **Tolgay** ile yüklendi, **Demba Ba**'nın maçı izleyen milyonlara, *'o baaa'* dedirten vuruşu gol olacaktı ki yan direk engel oldu. İkinci yarıya **Oğuzhan-Serdar** değişikliği ile girip, **Atiba**'yı kenara çeken Beşiktaş, ilk bölümün sonlarında yakaladığı üretkenliği sürdürünce maç Galatasaray'ın yarı sahasına yığıldı. Ama beraberlik golü gelmiyordu. Stadın tavanına posterleri asılan Çanakkale şehitleri **Mehmet Muzaffer**'in, **Hasnun Galip**'in ruhları mı koruyordu kaleyi yoksa **Muslera** ile vücudunu rakiben önüne siper eden **Semih** ile **Hakan** mı anlamadık.

Sahanın tartışmasız hakimi Beşiktaş, 1-1'i bulacak diyorduk ki, futbolun o garip kuralı, *'atamayana atarlar'* işledi. Hamit'in organizasyonu ile başlayan atak Galatasaray'ın bu bölümdeki tek ciddi gol girişimiydi. Beşiktaş defansı adam paylaşamadı, Selçuk indirdi, Hollandalı **Sneijder** niçin 10 numaralı formayı giydiğini kanıtladı.

Sonra? Sonrası süreyi eritti Sarı - Kırmızılılar ve şampiyonluk ateşini iyiden iyiye harladılar, *"belki bugün, belki haftaya"* diyerek...

'Buruk sevinç'

Dursun Özbek, trafik kazasında Uğur Çoban adlı taraftarın ölümünün üzüntüsünü yaşadıklarını belirterek, "Sevincimiz buruk. Lütfen benden bir yorum almayın. Derbi için stada gelmek isteyen taraftarımızı kaybettik" dedi.

PUAN DURUMU

SPORTOTO SüperLig

TAKIM	O	G	B	M	A	Y	AV	P
G.Saray	33	24	4	5	59	34	25	76
F.Bahçe	32	21	7	4	56	27	29	70
Beşiktaş	33	20	6	7	53	31	22	66
Başakşehir	32	15	12	5	45	26	19	57
Trabzon	33	15	11	7	57	47	10	56
Bursa	32	15	8	9	68	44	24	53
Mersin	33	13	7	13	52	46	6	46
T.Konya	33	12	9	12	30	39	-9	45
G.Birliği	33	10	10	13	45	42	3	40
Eskişehir	33	9	12	12	44	49	-5	39
G.Antep	33	11	6	16	30	47	-17	39
K.Paşa	33	9	10	14	56	71	-15	37
Sivas	33	9	8	16	42	49	-7	35
Akhisar	32	8	11	13	38	49	-11	35
Ç.Rize	33	9	8	16	40	54	-14	35
K.Karabük	33	7	7	19	41	60	-19	28
Balıkesir	33	6	8	19	47	68	-21	26
K.Erciyes	33	4	12	17	39	59	-20	24

C M Y B

Büyüleyen koreografi

G.Saray tribünlerinin Beşiktaş maçı öncesinde yaptığı şov büyük beğeni topladı

Galatasaray taraftarı bu sezon ilk kez Türk Telekom Arena'yı tamamen doldurarak rekora imza attı. Bu sezon Arena'da sadece F.Bahçe derbisinde 37 bin rakamına ulaşan Sarı - Kırmızılarda dün tribünlerde 50 bin Galatasaray taraftarı vardı. Futbolcuların ısındığı sırada taraftarların isteğiyle Selçuk İnan, bir tribün liderini elinden tutarak tezahürat yaptırması için orta sahaya getirdi. Tribün lideri tüm stada üçlü çektirdi.

FATİH ERDOĞDU

Orhan Can

'Ba'de harab-ül Basra...'

Yani, 'Basra harap olduktan sonra...' Bu lig de çoktan **"harap"** olmuştu zaten!

Beşiktaş bu maçı taraftar ve **Bilic** için oynayacaktı.

Kendi taraftarının gönlünde yatan buydu!

Bilic her maç, kurgusuyla mucize bekliyordu! **'Mucizeler'** Tanrı'nın işiydi.

Ancak, Tanrı'nın başka işleri vardı!

Sahi, İngiliz takımlarına kök söktüren Beşiktaş'a ne olmuştu!

Uzun zamandır da Arena'da da böyle kalabalık yoktu.

Galatasaray'ın arkasında kendi seyircisi vardı.

Futbolcular G3 mermisi yemiş gibi yere düşüyordu.

Tribünler **"Vaoooo"** diye ortalığı inletiyor, hakem **"Devam"** deyince, az önce G3 mermisi yiyen yerdeki oyuncu hiçbir şey olmamış gibi ayağa kalkıyordu.

Durum böyle iken ilk golü G.Saray attı. Güzel değerlendirdiler gelen fırsatı!

Demba Ba'nın direkten dönen kafası insanın kalbini durduracak cinstendi.

G.Saray şampiyon olursa 4. yıldızı takacaktı. Maç öncesi koreografisi de F.Bahçe'ye göndermeydi!

Frikik atışı için hakemin G.Saray ceza sahası içinde çizdiği **"Düz"** çizgi NASA'da bilimsel araştırma konusu olmalıydı! Daha çok **"helezon"** şeklindeydi de...

İlk yarı böyle bitti. İkinci yarı Beşiktaşlı taraftarlar için **"Keyif",** Galatasaray ve Fenerbahçeliler için **"Amaninnn"** dakikaları olacaktı(!)

Bilic, **Serdar**'ın yerine **Oğuzhan**'ı aldı. **Atiba** sağa kaydı, riskin hasosuydu bu!

Beşiktaş ikinci yarı dünyaları kaçırdı. Kaçırdıkça da kalp atışlarını duymak mümkündü! Beşiktaş yarı adeta tek kale oynuyordu. Ta ki **Tolgay** çıkana kadar. Tolgay'ın yerine **Pektemek**'i aldı oyuna Bilic. Galatasaray da 2. golü buldu!

Durum 2-0 olmasına rağmen Galatasaraylıların kalp atışlarını duyar gibiydim..

İkinci yarı şahlanan Beşiktaş'a biri adeta **"Dur"** dedi!

Maça 4 dakika uzatma gelince 'taşikardi' durumu bence görülmeye değirdi!

Söylemeden geçemeyeceğim bir anımsatmam var ama..

Bu maç için söylemiyorum, bu yıl, **Süleyman Seba** yılı değil **"Hakemlerin yılı"** olmalıydı!

Pek yakıştılar da bu yıla doğrusu...

"O kararalar" sayesinde hiç kimse bu yıl şampiyonluğu hak etmedi doğrusu!

Yenilen puanlar, haksız kararlar o kadar çoktu ki.. Ligin her yerini **"harap"** eylediler de!

Bu arada Beşiktaş otobüsü TT Arena'ya giderken Fenerbahçe formalı gençler Beşiktaş'ı uğurluyordu!

Fenerbahçeliler Beşiktaşlı olmuştu.

G.Saraylılar ise **"Bir iddianız yok, maçı bize verin"** havasındaydı...

Herkes Beşiktaş'ın ocağına düşmüştü!

Bana göre de, Beşiktaş olmadıktan sonra kim olursa olsundu!

Sneijder'in eşi Yolanthe de tribünde G.Saray'ı destekledi.

FATİH ERDOĞDU

Galatasaray taraftarı Beşiktaş derbisi öncesinde yaptığı koreografiyle görsel şölen sundu. 50 bin taraftar ellerindeki sarı-kırmızı kartonları aynı anda havaya kaldırıp 4 yıldız logosu oluşturup "Selam dur!" yazısını yansıttı. Ayrıca tribünde açılan dev pankartta "Herkes rütbesini bilecek G.Saray karşısında önünü ilikleyecek" ifadesi yer aldı. Herkes kelimesindeki "kes" bölümü sarı-lacivert renkteydi. Görsel şölen boyunca statta Kenan Doğulu'nun "Rütbeni bileceksin" şarkısı çalındı. Koreografi sırasında yedek kulübesinde bulunan G.Saray teknik heyeti ve oyuncular da sarı-kırmızı renkteki kartonları tuttu.

Selçuk'tan fedakarlık

G.Birliği maçının başında sakatlanan ve tüm haftayı tedaviyle geçiren Selçuk'un derbi öncesinde Hamza Hamzaoğlu ve ile sağlık ekibiyle birlikte kısa bir toplantı yaptığı ve ne pahasına olursa olsun oynamak için ısrarcı olduğu bildirildi. Sağlık heyetinin önce onay vermediği ancak tecrübeli futbolcunun yoğun ısrarı sonucu Hamzaoğlu'nun onayıyla Selçuk'un 11'de forma giydiği kaydedildi.

Misafir Arda

Atletico Madrid'de forma giyen Arda Turan, Türk Telekom Arena'da oynanan karşılaşma öncesinde soyunma odasına indi ve Sarı-Kırmızılı oyuncularla buluşup başarı diledi. Arda tribünde gollerden sonra büyük sevinç yaşadı. St. Etienne forması giyen milli futbolcu Mevlüt Erdinç, eski TFF Başkanı Haluk Ulusoy ve G.Saray'ın unutulmaz yıldızı Hakan Şükür de derbiyi TT Arena'da takip etti.

TEM açık otoparkı!

Seyrantepe-TT Arena metro bağlantısının uzun süredir kapalı olması nedeniyle G.Saraylı taraftarlar derbiye gelirken yine büyük zorluk çekti. Otopark kapasitesinin de sınırlı olmasıyla birlikte çok sayıda taraftar özel araçlarını TEM otoyolunun kenarına park edip stada girdi.

Töre tek başına gitti

Derbide oynayamayan Gökhan Tö re maç bitiminde takım otobüsüne binmedi. Galatasaray'da bir dönem forma giyen Mondragon, kulübün efsane oyuncularını anıp, plaket sunduğu etkinlik için Türk Telekom Arena'ya geldi. Mondragon'a taraftar da sevgi gösterisinde bulundu.

Demba Ba ile özçekim

Galatasaraylı taraftarlar Beşiktaş'ın yıldızı Demba Ba'ya maç öncesi ilgi gösterdi. Futbolcular ısınmaya çıkarken bazı Sarı-Kırmızılı taraftarlar Demba Ba'yı yanlarına çağırıp golcü oyuncuyla özçekim yaptı. Yıldız golcü gördüğü sarı kartla cezalı duruma düştü ve sezonu kapattı.

Burak tepkili

G.Saray'da Burak oyundan alındıktan sonra karara tepki gösterdi. Sarı - Kırmızılıların yıldız golcüsü 65. dakikada kenara gelirken teknik direktör Hamza Hamzaoğlu'nu protesto etti. Yedek kulübesine yönelen Burak, Hamzaoğlu'nun elini iterek sıkmadı ve yerine oturdu. G.Saray'ı 2-0 öne geçiren Sneijder Beşiktaş'a karşı ilk golünü attı.

Gülengül Altınsay

Kararlılık

Kanadı kırıktı, moralsiz ve umutsuzdu Kartal... Oysa ki biz, 3 büyükler arasında nefes nefese süren şampiyonluk yarışının Galatasaray-Beşiktaş maçıyla şekilleneceğini umuyorduk hep. Ne var ki Beşiktaş, son haftaların stresini kaldıramayarak kendi kendini bu yarışın dışına itti. Ama maç hâlâ şampiyonun belirlenmesinde çok önemliydi. Beşiktaş'ın galibiyetiyle yeniden şampiyonluğun en büyük adayı olabilirdi Kanarya. Bakalım son haftaların '*bitik*' Kartal'ı şampiyonluk kararlılığındaki G.Saray önünde direnebilecek miydi?

Futbolumuz yıldızlaşsın

Üstelik aynı güne konulan Beşiktaş'ın Mali Kongresi'nin ardından **Fikret Orman**'ın erken seçim için yönetimi toplama kararı işleri iyice karıştırmıştı. Bunlara tam da bu maçın öncesinde **Bilic**'le yaşananları eklemiyorum bile.

Mücadelenin hemen öncesinde '*Herkes kendini bilecek, herkes rütbesini bilecek*' diyordu mikrofonlardan yayılan şarkı ve tribünlere asılan pankart. Askeri vesayet ve savaşı hatırlattığı için böylesi askeri terimlerle futbolu bağdaştıramıyorum ben. Farklı olana hak tanımayan militarizmin sporda yeri olmamalı. Olay yıldız takmaksa zaten her yıl 3 büyüklerden biri şampiyon oluyor. Önemli olan futbolumuzun dünya standartlarıyla boy ölçüşerek yıldızlaşması.

Standart portre

Mücadelenin hemen başında, 11'de Galatasaray, **Yasin**'le geliştirdiği hızlı bir atakla golü bulunca rahatladı. Ardından hakeme itirazlarla, faullerle maçı hakimiyeti altına aldı. Düdükten sonra topa vuran **Demba Ba**'ya sarı kart, aynı hareketi yapan **Selçuk**'a nasihat. İşte size tüm sezonun hakem standart portresi.

Galatasaray'ın üstünlüğü kararlı olmasındaydı. Beşiktaş ise tüm sezonda olduğu gibi kararlılık konusunda hep eksik kaldı. 2. yarı **Bilic**, defanstan **Serdar**'ı çıkarıp **Atiba**'yı sağ beke çekti, **Oğuzhan**'ı orta alana katarak hücum hattını güçlendirdi. Etkili de oldu Siyah-Beyazlılar.

Teşekkürler Bilic

Sarı-Kırmızılılar rakibin baskısına rağmen savunmayı ilerde kurmaktan vazgeçmedi. Ele geçen fırsatları da Beşiktaşlı forvetlerin aksine değerlendirmesini bilince gol yine Galatasaray'dan geldi.

Artık Galatasaray'ı şampiyon olarak kutlayabiliriz...

Ama Bilic'e, Beşiktaşlı futbolculara da tüm yönetim zafiyetlerine rağmen verdikleri mücadele için de teşekkürler.

Mehmet Özgül

Kapı açıldı

Şampiyonluk yolunda belki de en önemli maça Galatasaray bence çok akılcı bir oyuncu tercihi ve saha yayılışıyla başladı. Savunma yönü kuvvetli **Melo** ve **Hamit** savunmanın önünde, onların önünde **Selçuk** ve en önde **Yasin** - **Burak** - **Sneijder** olmak üzere 4-2-1-3 şeklindeydi.

Beşiktaş'ta alışılmışın dışında oyuncu tercihi ve saha yayılışı açısından **Gökhan**'ın yerinde **Kerim** vardı.

Maç G.Saray'ın baskısıyla başladı ve yaklaşık 20 dakika sürdü. Solda Sneijder - **Telles** paslaşması ilk sinyali verdi. Beşiktaş ilk atağını 9. dakikada yapabildi. Oyunu forse eden Sarı - Kırmızılarda Hamit, rakip atakları kesmede ve oyun başlatmada öne çıkan oyuncu oldu.

Yasin'in 11. dakikadaki golünden sonra G.Saray sükunetini 20. dakikaya dek korudu. Sonrasında oyun Beşiktaş'ın atak üstünlüğünde geçti. Bu bölümde Hamit, takım savunması adına üstün bir performans sergiledi. G.Saray'ın baskı yediği bu bölümde **Demba Ba**'nın kafa şutu direkten döndü. İlk yarının sonuna dek Sarı - Kırmızılılar golle bir kez burun buruna geldi. Telles'in ortasında Yasin çok net pozisyonu gol yapamadı.

2. bölüm yine Beşiktaş'ın baskısıyla başladı. **Muslera** kalesinde devleşti. Savunma oyuncuları müthiş özverili ve dirençliydi.

Görünen oydu ki G.Saray, skor avantajını koruma içgüdüsüne kapılmıştı. Topu önde tutamadılar. Beşiktaş'ın baskısını kırmak adına Burak - **Umut** değişikliği 65. dakikada geldi. Sarı - Kırmızılı oyuncular adeta abondone olmuş gibiydi. Beşiktaş çok rahat paslaşarak ve adam eksilterek G.Saray kalesini ablukaya aldı. Savunma güvenliği sıfırdı. Hamit'in kaptığı topta 3'e 2 pozisyon bu bölümde maçı koparabilirdi. Yapamadılar. Bu Yasin'in pozisyonundan sonra 2. kırılma anıydı. Bu pozisyondan sonra G.Saray, savunma direncinin karşılığını almaya başladı. Rakip yarı alandaki boşluğu değerlendirmeye başladılar. Karşılığını da Sneijder'le alarak 4. yıldız yolunun kapısını açtılar. Teknik direktör **Hamza Hamzaoğlu**'nun uzatma dakikalarında maçın yıldızı Hamit'i ve karşılaşmayı bitiren Sneijder'i taraftara alkışlatmak için oyundan alması çok anlamlıydı.

2-0'lık yenilgiden 3-2'lik galibiyete ulaşan Siyah-Beyazlılar G.Saray'la aralarındaki puan farkını 4'e çıkardı

Beşiktaş şampiyonluğa koşuyor

G.Saray, Tanju ve Ulvi'nin (kendi kalesine) attığı gollerle 2-0 öne geçti. Beşiktaş durumu Ali'nin 2 golü ile eşitledi ve ilk yarı 2-2 sona erdi. Siyah-Beyazlılara 3 puanı getiren son gole ise adını yazdıran Feyyaz oldu.

2-0'DAN 3-2'YE — Maçın ilk 20 dakikasında 2-0 yenik duruma düşen Beşiktaş, beraberliği yakalayıp ikinci yarı Feyyaz'ın golü ile 3-2'lik galibiyete ulaşınca Siyah-Beyazlı futbolcular sahada sevinç yumağı oluşturdular. (Fotoğraf: Asena Özkan)

VE SON DÜDÜK — 3-2'lik galibiyete ulaştıktan sonra Beşiktaş yedek kulübesinde herkes ayaktaydı. İkinci yarı oyundan alınan Metin ve Walsh, hakem Ahmet Çakar'ın son düdüğü ile sevinçten havalara zıpladılar. (Fotoğraf: Necmi Gülümsel)

Galatasaray: 2 — Beşiktaş: 3

GOLLER: *Dk. 5 Tanju, dk. 18 Ulvi kendi kalesine, dk. 33, 43 Ali, dk. 71 Feyyaz*
HAKEMLER: *Ahmet Çakar (8), Ali Kunak (8), Cafer Kasımoğlu (8)*
GALATASARAY: *Hayrettin (4), Yusuf (4) Cüneyt (4), Bülent (5)-İsmail (3), Muhammed (5), Prekazi (3) (M.Yücedağ 3), Erdal (4), Tayfun (5)-Tanju (4), Koseçki (4) (Hasan 2)*
TOPLAM PUAN: *45*
BEŞİKTAŞ: *Engin (4)-Recep (6), Gökhan (6), Ulvi (5), Kadir (5)-Rıza (6), Mehmet (5), Walsh (4) (Zeki 4), Ali (7), Feyyaz (6), B.Metin (6) (Turan 4)*
TOPLAM PUAN: *60*
KULLANDIĞI SERBEST ATIŞ: *Galatasaray: 14, Beşiktaş: 14*
CEZAALANI İÇİNDEN ŞUT: *Galatasaray: 6, Beşiktaş: 7*
CEZAALANI DIŞINDAN ŞUT: *Galatasaray: 2, Beşiktaş: 4*
KALEYİ BULAN ŞUT: *Galatasaray: 4, Beşiktaş: 6*
DIŞARI GİDEN ŞUT: *Galatasaray: 4, Beşiktaş: 5*
KÖŞE ATIŞI: *Galatasaray: 3, Beşiktaş: 3*
SARI KARTLAR: *Prekazi (Galatasaray), Engin, Ulvi (Beşiktaş)*
SEYİRCİ: *19.776,* **HASILAT:** *608.735.000 TL*

ERCAN TURCAN

Beşiktaş 'ŞAMPİ..' Lider Beşiktaş ligin "**en sıcak**" 90 dakikası sonunda, Galatasaray'ı gol sağanağı ile yenerken korkulu takipçisi ile puan farkını 4'e çıkarıp şampiyonluğa ellerini uzattı.

Tribünleri dolduran "**dev finalin**" paralı askerleri, oyun sürecince gönül verdiği renkleri çılgınca destekledi. Maç öncesi takımlarını tribün önüne davet eden Beşiktaşlıların "**şampiyon**" sözcükleri ile sevgi gösterisinde bulunması büyük final öncesi Siyah-Beyazlı futbolcuları biraz olsun rahatlattı.

Galatasaray karşısında iki farklı yenik duruma düşen Beşiktaş Sarı-Kırmızılı fırtınayı atlattıktan sonra hırsla rakibine saldırıp maçı kazanırken, kale önünde can alıcı noktalarda ortaya çıkan Ali, anında müdahele yeteneği ile Gökhan, bitmeyen enerjisi ile rakip defansın her tarafına sızan Feyyaz, kanat akınlarında sağ kulvara enerji sokan Rıza, Beşiktaş'ı zafere ulaştıran Milne'nin piyonları oldular.

Oysa, Galatasaray maça fırtına gibi girip, orta sahada yaptığı presle rakibini yıldırmıştı. Kanat akınları ile bindiren Sarı-Kırmızılı ekip henüz 5. dakikada aradığı gole kavuştu. Tayfun'dan aldığı pasla rakip defansın arkasına sızan Prekazi topu Tanju'ya geçirdi. Gol kralı Tanju'nun vuruşunda ise meşin yuvarlak sol direğin içine çarparak Beşiktaş kalesine girdi. Erken gel gol Beşiktaş'a daha çok defans anlayışı getirirken, Galatasaray'ı ise daha da hızlandırdı. Nitekim 18. dakikada Koseçki ile mücadeleye giren Ulvi rakibinin sert hareketi karşısında yere düşerken topu ayağına çarptırınca top yuvarlana yuvarlana Engin'i mağlup etti. İki farklı skor Beşiktaş'ı defans kabuğundan çıkardı. Sık sık Galatasaray kalesi önünde boy gösteren Beşiktaş 33. dakikada ilk golünü kazandı. Metin'in ortasında Feyyaz topu kafa ile kaleye gönderdi. İlkin Hayrettin'in eline, sonra üst direğe çarpan top daha sonra Ali'nin önüne düşünce bu futbolcu topu boş kaleye gönderdi. Atak futbolunu devam ettiren Beşiktaş ilk yarının sonlarında beraberliği elde etmekte zorlanmadı. Metin'in geliştirdiği bir akında Yusuf topu kaçırınca Ali üzerine çıkış yapan Hayrettin'in üzerinden aşırdığı meşin yuvarlağı filelere gönderdi.

Son yarıya galibiyeti düşünerek başlayan Siyah-Beyazlı takım 73. dakikada rakibinin şampiyonluk umudunu bir hayli zayıflatan golü Galatasaray filelerinde resimledi. Galatasaray kalesi önünde meydana gelen karambolde Ali'nin çektiği sert şut defanstan dönüp Feyyaz'ın önüne düştü. Sarı-Kırmızılı defans oyuncuları ağır kalınca Feyyaz çektiği sert şutla Galatasaray filelerini havalandırdı.

Z.Burnu'nda hasar büyük

Zeytinburnuspor: 1 Karşıyaka: 2

STAT: *Zeytinburnu.*
HAKEMLER: *Argun Darıcı (3), Argun Akın (5), Mevlüt Yerli (5).*
ZEYTİNBURNUSPOR: *Turgay (3), Kadri (4), Bego (5), Tuncay (6), Yusuf (4), Kazım (4), (Nezihi 4), Önder (5), Eftimie (3), Yüksel (4), (İbrahim 4), Bülent (3), Şenol (3).*
KARŞIYAKA: *Juriçeviç (5), Ali (6), Şengül (5), Taygun (5), Muharrem (4), Ülken (4), (İmdat 4), Ahmet (6), Yusuf (5), Fethi (4), Recep (5), Bilal (5), (Cengiz 6).*
SARI KARTLAR: *Turgay, Yusuf (Zeytinburnuspor), Muharrem, Ahmet (Karşıyaka).*
GOLLER: *Dk. 34 Ali, Dk. 61 Nezihi, Dk. 62 Cengiz.*

MURAT YIĞCI

Ligde son iki sırayı paylaşan iki takım Karşıyaka ve Zeytinburnuspor İstanbul'da karşı karşıya geldiler. Konuk Karşıyaka, evsahibi Zeytinburnuspor'u her iki yarıda attığı gollerle 2-1 yenerek İstanbul deplasmanından çok değerli 3 puanla döndü.

Toplu Sonuçlar

2. LİG: Gaziosmanpaşa - E.B. Eyüpspor: 1-0, S.Beykoz - DÇ Karabükspor: 2-2, Bucaspor - Kütahyaspor: 0-0, Şekerspor - Niğdespor: 0-1.
3. LİG: Suluovaspor - Çayelispor: 1-1, Ağrıspor - B.Petrolspor: 3-1, Emniyetspor - Kayserispor: 1-1, Tarişspor - Menemenspor: 2-0, Esk. Şekerspor - Karacabeyspor: 1-1, Vefa - Galata: 0-2, S.K. Çekmecespor - Uzunköprüspor: 3-2, Silivrispor - Kapalıçarşıspor: 0-2, Nişantaşıspor - Keşanspor: 3-2.

TV'de bugün

TV1
18.35 NBA Basketbol
20.40 Spor Stüdyosu
TV2
19.15 Tele Futbol
TV5
22.35 Spor
STAR1
16.00 Dünya'dan Spor

BEŞİKTAŞ TEKNİK DİREKTÖRÜ 4 PUANLIK AVANTAJA RAĞMEN TEMKİNLİ KONUŞTU

Milne: Henüz lig bitmedi

ASENA ÖZKAN

Galatasaray-Beşiktaş maçının hakemi **Ahmet Çakar**'ın "**bitiş**" düdüğünü çaldığında Galatasaraylılar 2-0 yengiden mağlubiyetin şokunu, Beşiktaşlılar ise 2 farklı yenilgiden tek farklı galibiyete ulaşmanın sevincini yaşadılar.

Galatasaray'ın üzüntüsünü anlatmak ne kadar zorsa Beşiktaş'ın inanılmaz sevincini anlatmak da oldukça zor. Saffa içinde birbirlerine sarılan Siyah-Beyazlı futbolcular sevinç yumağı oluştururken, kaptan Rıza omuzlara alındı, Gökhan, İhsan Kalkavan'ı kucakladığı gibi havaya kaldırdı, Walsh'la Ulvi on dakika birbirlerine kenetlenip galibiyetin sıcaklığını yaşadı. Soyunma odalarına giden koridorlar Beşiktaşlı futbolcuların "**Siyah-beyaz en büyük Beşiktaş**" sesleri ile inledi.

Odaya giremeyen gazeteciler dışında herkes öylesine mutluydu ki sonunda mutluluktan kapıları açıp gazetecilerin fotoğraf çekmesine izin verildi. Kapının dışından seslerini duyduğumuz futbolcular, içeride bir kez daha gazeteciler için poz verip "**Beşiktaş, Beşiktaş**" diye bağırdılar. Sevinç gösterisinden sonra konuşan Teknik Direktör Gordon Milne ise "**Son haftaya 4 puan önde girersek Beşiktaş için şampiyon diyebiliriz**" dedi. Milne konuşmasını şöyle sürdürdü: "**Kendi hatamızdan 2 gol yedik. Bu gollere rağmen oyun disiplinimizi sürdürdük. Attığımız tek golden sonra ise bir baskı kurarak hata yapmalarını bekledik ve beraberliği yakaladık**" dedi.

Milne, "**Beşiktaş için şampiyon diyebilir miyiz**" yolundaki bir soruya ise "**Şampiyonluğa biraz daha yaklaştık, ancak ligin bitimine bir hafta kala 4 puan önde olursak şampiyonuz, deriz. Lig sürüyor**" dedi.

G.Saray Teknik Direktörü Mustafa Denizli ise "**Beşiktaş büyük avantaj elde etti, ama henüz lig bitmedi**" dedi.

TRİBÜNDEKİ TEKNİK ADAMLAR MAÇI DEĞERLENDİRDİ

Piontek: Harika maç

Piontek

Spor Servisi — Futbolseverlerin heyecanla beklediği bir büyük derby maçı daha sona erdi. Tribünlerin bayram yerini andırdığı karşılaşmayı izleyen Milli Takımlar Teknik Direktörü Sepp Piontek, sık sık sönen piposunu ateşlerken maçın heyecan ve stres yüklü olduğunu söylüyordu. İstanbul'un iki büyük takımı arasındaki maçın çok güzel geçtiğini belirten Piontek, "**Harika bir maçtı. Ligin bitimine az kalması ve iki takım arasındaki puan farkının bir olması bu maçın önemini arttıran faktördü**" dedi.

Galatasaray-Beşiktaş maçının değerlendirmesini yapan Piontek, ilk devrede Galatasaray'ın daha üstün olduğunu belirttikten sonra "**İlk yarıya Galatasaray daha hızlı ve organize girdi. Orta alanda uzun süre top hâkimiyetini elinde tutan Galatasaray ilk golü erken bulması ile rahatladı. Birinci golün hemen ardından ikinci golü atmasına rağmen galibiyeti uzun süre**

(Arkası 17. Sayfada)

Tırpan: Gerçek derby

Tırpan

Spor Servisi — Galatasaray ile Beşiktaş arasındaki derby karşılaşmayı tribünden izleyen Fenerbahçe'nin Teknik Direktörü Tınaz Tırpan, maçtan sonra her iki takımın da iyi futbol oynadıklarını belirterek şunları söyledi: "**Her iki takım da maçı kazanmak için oynadı ve ortaya güzel bir futbol çıktı. İki takımın oyuncuları da iyi mücadele ettiler. Karşılaşma oldukça zevkli geçti. Beşiktaş daha fazla gol pozisyonu yakaladı ve bunları iyi değerlendirdi. Siyah-Beyazlı takım bu galibiyetle şampiyonluk yolunda büyük avantaj yakaladı. Sahanın en başarılı futbolcusu ise fizik gücünü iyi kullanan Beşiktaşlı genç oyuncu Ali idi.**"

Tınaz Tırpan, hakem Ahmet Çakar'ın da çok iyi bir yönetim gösterdiğini söyledi. Tırpan şöyle konuştu: "**Hakem derby'ye yakışır bir maç yönetti. Oyunun kontrolünü 90 dakika boyunca elinden bırakmadı. Beşiktaş'ı ve mücadeleyi bırakmayan Galatasaray'ı kutluyorum**" dedi.

DERBY MAÇTAN NOTLAR

Tribünlerden Yusuf'a protesto

HİLMİ TÜRKAY
ARİF KIZILYALIN

Bir derby'yi daha geride bıraktık. Futbolu ile olmasa bile atılan 5 golle unutulmayacak bir 90 dakika yaşadı tribünler. Sezon başından bu yana amansız bir şampiyonluk mücadelesi veren iki ekibin ligdeki 63. randevusundan lider Beşiktaş avantajlı çıktı. Bitime 270 dakika kalan 4 puan öne geçen Siyah-Beyazlılar hakem **Ahmet Çakar**'*ın* **'son'** *düdüğü sonrası* **'şampiyon'** *olmuşçasına sevindiler. Galatasaray ise dün ayağına gelen fırsatı tepti adeta. Maçın hemen başlarında 2-0'lık üstünlük sağlayan Sarı-Kırmızılılar tempolarını kaybedince Beşiktaş'ın attığı gollere seyirci kaldılar.*

Yılın maçına büyük ilgi vardı. Gecenin geç saatlerinden itibaren Ali Sami Yen Stadı'nın çevresinde güvenlik güçleri ile "**köşe kapmaca**" oynayan taraftarlar gişelerin açılması ile tribünleri doldurdular. Yalnız yeni açık tribünde yer yer boşluklara rastlanırken diğer tribünler adam almıyordu. Ama gişelere yansıyan seyirci sayısı 19 bin küsür olarak açıklandı.Galatasaraylı yöneticiler ise kapalı ve numaralı tribünde 1500 davetiyeli taraftarın olduğunu öne sürdüler..

Sakatlığını öne sürüp Milli Takım'dan affını isteyen Yusuf, Beşiktaş maçında forma giyince Siyah-Beyazlı taraftarlarca tribünlerden protesto edildi.

Güvenlik güçleri stadı tam yarıdan ikiye bölmüşlerdi. Hemen hemen Galatasaraylı ve Beşiktaşlı sayısı eşit gibiydi, ama Siyah-Beyazlı taraftarlar daha coşkuluydu. Takımları sahaya çıktığında attıkları konfeti ve balonlarla stadı Siyah-Beyaza boyadılar. Karşılaşma öncesi başladıkları **'İşte taraftar işte şampiyon'** sloganını 90 dakika boyunca büyük bir ısrarla sürdüren Siyah-Beyazlı yandaşlar skor 2-0 Galatasaray lehineyken bile susmadılar. Hele hele Ali'nin 2 golü ve ikinci yarı Feyyaz'ın galibiyet sayısı tüm Beşiktaşlıları coşturuverdi. 3-2'den sonra maçı ayakta izleyen taraftarlar hakem Çakar'ın bitiş düdüğü ile tüm güvenlik önlemlerine karşın sahaya girdiler ve sırasıyla **Rıza**'yı, **Recep**'i, **Ali**'yi omuzlara aldılar.

Dün yine Beşiktaş Teknik Direktörü Gordon Milne'nin **'yumruk şov'**una tanık olduk. Maç öncesi alana koşarak çıkan Milne, Beşiktaş tribünü önünden geçerken **"klasikleşen"** hareketini yapıyor ve seyirciyi coşturuyordu. Galatasaray'ın gollerinden sonra yedek kulübesine sessiz bir biçimde çöken Milne, beraberlik sayıları ve Feyyaz'ın golü sonrası birden canlanıverdi. Son 15 dakikada sürekli olarak futbolcularını uyaran İngiliz çalıştırıcı, Ali ve Feyaz'a da **"ileri ileri"** diye direktifler verdi. Maç bitiminde ise önce yardımcısı Bahattin Baydar'la kucaklaşan Milne sonra da teker teker tüm futbolcularını kutladı.

Dün Beşiktaş'ta herkes mutluydu, ama Futbol Şube Sorumlusu İhsan Kalkavan'ın sevinci görülmeye değerdi. Maçtan yaklaşık 1 saat önce sahaya çıkıp Galatasaray Futbol Şube Sorumlusu Yurdaşen Karahasan ile Magic Box'a demeç veren Kalkavan, Beşiktaş tribünlerini de coşturuverdi.

Karşılaşmayı izleyenler arasında Avrupa Basketbol Şampiyonası elemelerine hazırlanan (A) milli takım da vardı. Karşılaşmayı tam takım saha kenarından iz-

(Arkası 17. Sayfada)

MAÇIN ELEŞTİRİSİ

Hata ve hırs

ABDÜLKADİR YÜCELMAN

Nefes kesen derbyde heyecanı dorukta bir 90 dakika yaşandı ve 2-0 yenilgiden 3-2 galibiyete ulaşan Beşiktaş kolektif futbolun, hırsın gençliğin ödülünü aldı.

Galatasaray oyuna adeta fırtına gibi başladı ve Beşiktaş'ın kendi sahasından çıkmasına fırsat vermeden pres yaptı. 1 dakika içinde Kadir-Gökhan-Engin üçlüsünün hatalarını görmeyen Galatasaray karşısında Beşiktaş'ın tedirgin oyunu gözden kaçmadı.

Galatasaray Cüneyt-Yusuf-Bülent üçlüsünün önünde oynattığı İsmail-Muhammed-Prekazi-Tayfun-Erdal beşlisi ve ileride yırtıcı Koseçki-golcü Tanju ikilisiyle ataklarda çoğalıyordu. Bu düzende Beşiktaş'ı ilk 10 dakika kendi sahasına hapsetti Sarı-Kırmızılılar. Beşiktaş ise klasik 4-3-3 oynamaya çalışıyor, ancak Engin'in degajları dışında hiçbir durumda Galatasaray kalesine top indiremiyordu. Derken Tanju ortaya çıktı, Tayfun'un soldan götürdüğü ve Prekazi'yle gelen ortayı kendine has golcülüğüyle rakip ağlara yollardı. Galatasaray 1-0 öne geçerken, Beşiktaş hâlâ şoktan kurtulamamıştı. Galatasaray'ın baskısı sürüyor, Beşiktaş'ın 1-2 cılız atağı ise savunmada da çabuk çoğalabilen Galatasaray tarafından kolaylıkla önleniyordu. Bu dakikada Ulvi-Engin ikilisinin uyumsuzluğunda Galatasaray ikinci golü buldu.

Beşiktaş tedirgin bir oyun sergiliyordu ve alışılagelmiş oyunundan eser yoktu sahada. Beşiktaş'ın avantajları hırsı, gençliği ve Galatasaray kalecisi Hayrettin'di. 30 dakika boyunca Beşiktaş defansına ter döktüren Galatasaray, 2-0'lık skorun verdiği avantajla defansında hatalar yapmaya başlayınca, Beşiktaş'ın beklediği fırsatlar doğdu.

İlk yarının son 15 dakikasında Beşiktaş kendi futbolunu göstermeye başladı. Galatasaray'ın önceki oyunundan eser kalmamış ve sahada oynayan bir Beşiktaş kalmıştı. Kalan süreyi çok iyi değerlendiren Beşiktaş aradığı gibi gol bulmayı başardı ve ilk yarıyı 2-2 beraberliği sağlayarak tamamladı.

(Arkası 17. Sayfada)

Kolektif futbol

HALİT DERİNGÖR

Futbol açısından vasat bir derby maç! Ama, vasatın da altında iki kaleci... İşte, bunların yediği 5 gol bu önemli derby karşılaşmasını renklendirdi. Beşiktaş, aldığı 3-2'lik galibiyetle şampiyonluk yolunda en büyük engeli geçti. Bize göre, oyunun vasat olmasına karşın Beşiktaş'ın kazanması hakça oldu.

Beşiktaş niye kazandı? Sanırız, Beşiktaş her açıdan homojen, birbirine kenetlenmiş, bir yumruk gibi olmuş, takım ruhuna sahip. Galatasaray ise, bir Tanju, Koseçki.. Bütün beklentileri onlarda. Evet, derby maçlarında yıldız futbolcular sonuç almakta önemlidirler, ama onlardan da önemlisi takım ruhu, takım oyunudur. Dün de izlediğimiz gibi maçı kişiler değil, takım kazandı.

Galatasaray'ın umutlarından Tanju, kendisi için Tanrı'nın emrini yerine getirdi ve bir gol attı. Ya Koseçki? O dolaştı durdu. Nedense, Koseçki'ye devamlı olarak bir büyüteçle bakılıyor, hataları ise tepkiyle karşılanmıyor. Tanju için "golcü ama, klas değil" diyorlar. Keşke biraz da Koseçki klas olmasa da golcü olsa? Galatasaray için herhalde çok daha iyi olur.

İşte bu ikilinin arkasında oynayan Muhammed, Erdal, Prekazi, Yusuf'un devamlı pas hataları, yerini bulmayan verkaçları karşısında orta saha tam bir koridor oldu.

Açılan böyle bir koridor 2-0 yenik durumda olan Beşiktaş'ın işine yaradı. Her zaman olduğu gibi sağ kanatta oluşturulan Gökhan, Rıza, Mehmet, Metin, Feyyaz ve Ali bloku etkinliğini göstermeye başladı. Devamlı Galatasaray defansının sol tarafını bir buldozer gibi ezdiler ve golleri de sıraladılar.

Tebrikler Beşiktaş

KAŞİF TÖRE

İlk çeyrek saatte iki farklı öne geçenler, yitirmenin kuşkusuna kendini kaptırıyorsa... İki farklı öndeyken alandaki terleyenler, kulübede yönetenler, elde ettikleri avantajı, başka bir deyişle olağanüstü durumu kavrayamıyorlarsa... Hezimetten kurtulmuşlar demektir. Galatasaray buydu.

"Bahar yorgunluğu", "getirip getirip teslim etme" gibi bulguları geçen yıl aşan Beşiktaş'ın, bu yılgınlığa düşmeyeceğini, maç öncesi sesiyle, yüreğiyle büyük korosu, Rıza'nın başında yürüdüğü arkadaşlarıyla, en önemlisi de oyununu sürdürmek, hep sürdürmek isteyen futbol matematiğinni hocası Gordon Milne'nin hırsını bilmeliydiler.

Şansa, yazgıya, kısmete aldırmayan Beşiktaş artık arkasına bakmadan yürüyecek. Böyle maçlarda ne övgü ile ne yergiyle oyuncular ayırt edilmez. Büyüktüler. Büyük olduklarına onları Gordon inandırdı. Bize, büyüyen Beşiktaş'a bu inancın ve büyüklüğün yöntemini öğretenleri kutlamak düşer.

SEYİRCİNİN SEYİR DEFTERİ

Bilet 150 bin olunca

Derby'nin bileti harbiden derby'den yüz elli bin lira olunca haliyle yüz elli bin kere düşündüm, hani yani parayı vermeden düdük çalınır mı diye?
Sırtıma bir eşofman geçirip *top toplayıcı* gibi girecektim. Yücelman nefesin yetmez deyince moralim ve projem bozuldu. Bir GS ya da BJK forması alıp oyuncu gibi giricektim. Yüz elli bine forma bulamadım.
Bozuk para oldum hakemin cebinde girdim. Yazıturadan sonra hakemin parayı tekrar cebine koyucanı nereden bilebilirdim ki?
Böyle derin derin düşünürken en müthişi aklıma geldi.
Ben bir aslan fenerliydim. Bu derby beni katiyen enterese etmiyordu. Ne yaparlasa yapsınlardı. OOOLEY!.

K.M.

Günün programı

FUTBOL:

1. Lig: Konya (Atatürk): 14.30 Konyaspor - Trabzonspor, **Bolu (Şehir):** 14.30 Boluspor - Bursaspor, **Aydın (Adnan Menderes):** 15.00 Aydınspor - Bakırköyspor, **Gaziantep (Kamil Ocak):** 14.30 Gaziantepspor - Adanaspor, **İstanbul (Fenerbahçe):** 15.00 Fenerbahçe - Gençlerbirliği, **Ankara (19 Mayıs):** 14.30 Ankaragücü - Sarıyer.
2. Lig: (A Grubu): 15.00 Kartalspor - A.Sebatspor, 14.00 Rizespor - Yalovaspor, 14.30 Eskişehirspor - Sakaryaspor, 14.30 D.Doğsanspor - Ünyespor, 14.00 Orduspor - Giresunspor, 15.00 Kocaelispor - Kasımpaşa (Bursa'da), 14.30 Samsunspor - F.Karagümrük, **(B Grubu):** 15.00 Altınordu - Gönenspor (Bandırma'da), 15.00 Altay - Bandırmaspor, 15.00 Y.Salihlispor - Denizlispor, 15.00 Alanyaspor - Göztepe, 15.00 Sökespor - İnegölspor, 15.00 Ayvalıkgücü - Antalyaspor (Burhaniye'de), 15.00 Kuşadasıspor - Y.Afyonspor, 15.00 Muğlaspor - İzmirspor.

Cumhuriyet
29 EKİM 2024 SAYI: 36179

Yayımlayan ve Yönetim Yeri: Yenigün Haber Ajansı Basın ve Yayıncılık AŞ. Prof. Nurettin Mazhar Öktel Sk. No: 2, 34381 Şişli/İST. **Tel:** (0212) 343 72 74 (20 hat) **Faks:** (0212) 343 72 64 e-posta: posta@cumhuriyet.com.tr Uets: 25999 - 15079 - 3761

● **Ankara Temsilciliği:** Güzeltepe Mahallesi, Abidin Daver Sokak, No: 14 Çankaya/Ankara Tel: (0312) 442 30 50 ● **Ege Bölge Temsilciliği:** Halit Ziya Bulvarı 1352 Sok. 2/3 Pasaport - İzmir. Tel: (0232) 441 12 20

İmtiyaz Sahibi: CUMHURİYET VAKFI adına
ALEV COŞKUN
Genel Yayın Yönetmeni
Mine Esen
Genel Yayın Koordinatörü
Hakan Akarsu
Yazışleri Müdürleri
Özgür Soyer | Cafer Kurt

• Ekonomi: **Jale Özgentürk** • Haber Merkezi: **Can Uğur** • Eğitim: **Figen Atalay** • Spor: **Cumhur Önder Arslan** • Fotoğraf: **Uğur Demir** • Sorumlu Yazıişleri Müdürü: **Betül Berişe**
Ankara Temsilcisi: **Sertaç Eş**
Ege Bölge Temsilcisi: **Mehmet Şakir Örs**
Yayın Kurulu: **Alev Coşkun** *(Başkan)*, ***Emre Kongar*** *(Bşk. Yrd.)*, ***Şükran Soner, Işık Kansu, Miyase İlknur, Mine Kırıkkanat, Zülâl Kalkandelen***

• Reklam Genel Müdürü
Esra Bozok
Reklam Yönetimi: Yenigün Haber Ajansı Basın ve Yayıncılık AŞ. Prof. Nurettin Mazhar Öktel Sk. No: 2 34381 Şişli/İstanbul **Tel:** (0212) 343 72 74 (20 hat) **Faks:** (0212) 251 98 68 reklam@cumhuriyet.com.tr

• Mali ve İdari İşler Müdürü: **Osman Selçuk Özer**

Yaygın süreli yayın **Baskı:** ● İstanbul: İleri Basım mat. Amb. Reklam Tanıtım Yay. ve Teknik Hiz. Tic. A.Ş Yenibosna mh. 29 Ekim Cd. no: 11A/4 Bahçelievler/İstanbul Tel : 0212 454 35 10. ● Ankara : İleri Basım mat. Amb. Reklam Tanıtım Yay. ve Teknik Hiz. Tic. A.Ş Saraçalar mh. 57. cd. no: 21/A Akyurt/Ankara Tel : 0312 353 29 61. ● İzmir: İleri Basım mat. Amb. Reklam Tanıtım Yay. ve Teknik Hiz. Tic. A.Ş Fatih mh.1199 sok. no:1/7 Sarnıç-Gaziemir/İzmir Tel : 0232 483 96 60. ● Adana: İleri Basım mat. Amb. Reklam Tanıtım Yay. ve Teknik Hiz. Tic. A.Ş Levent mh.1791 sok. no: 33/A Yüreğir/Adana Tel : 0322 346 36 25. ● Trabzon: İleri Basım mat. Amb. Reklam Tanıtım Yay. ve Teknik Hiz. Tic. A.Ş Organize sanayi Bölgesi no: 2 Arsin/Trabzon Tel : 0462 711 40 20. **Dağıtım:** Turkuvaz Dağıtım Pazarlama A.Ş.

Cumhuriyet'te yer alan haber, yazı ve fotoğrafların yeniden yayım hakkı saklı tutulmuştur. İzin alınmadan ve kaynak göstermeksizin yayımlamak Basın Kanunu gereğince hukuki ve cezai yaptırıma tabidir.

G.Saray, Beşiktaş'ı Rams Park'ta Sanchez ve Osimhen'in kafa golleriyle yendi

Aslan 'kafa'yı kullandı

Sanchez farkı

Derbide iki takım arasındaki farkı bir forvet değil stoper yarattı. Beşiktaş'ın gole dönüşecek ataklarında G.Saraylı **D.Sanchez**'in çok kritik müdahaleleri oldu. Kolombiyalı stoper çok çabuk. Beşiktaş'ta **Semih** yokları oynadı. Siyah-Beyazlılar ilk yarı çok top kaybetti, final pasları etkisizdi. Oyun hep **Rafa Silva**'nın ayağına bakıyor. İkinci devre skor 1-0'ken Beşiktaş baskı kurdu ama G.Saray savunmasını geçemedi. **Sara** iki asistle yıldızlaştı. **Osimhen** klasını konuşturdu. **Muçi**'nin golü çok şıktı.

ADNAN DİNÇER

Hakem nerede?

Hakem **Arda Kardeşler**, **D.Sanchez**'in kartlık birçok pozisyonunu es geçti. Ve aynı Sanchez, oyunda kalarak maçın kahramanı oldu, kartı da 62'de zorla gördü! Beşiktaş topla oynama isteği olan tarafken hep sertlikle karşılaştı. Siyah-Beyazlılarda **Ndour**'u beğendim, **R.Silva** etkiliydi. İkinci devre, G.Saray defansının arkasına sarkıp birçok pozisyon buldu Kartal. Ama gol **Muçi** ile çok geç geldi. Derbide duran toptan kopya iki gol yemek Beşiktaş'a yakışmadı!

GÜLENGÜL ALTINSAY

Rövanşı aldı

Galatasaray, bütün yenileri ve 4-4-2'ye dönen taktik dizilişiyle çıkıyor sahaya. Mantık çerçevesinde yenilmezliğini sürdürmek istiyor. Gizli ajandasıysa sezon başında dengesini bozan 5-0'lık Süper Kupa maçının rövanşını almak. Beşiktaş'ı futbol olarak sürklase edemese de skor olarak ulaşıyor amacına... **Barış Alper** ve **Sara**'nın futbolu alkışlanırken, maçın adamı Galatasaray adına olağanüstü performansı ile **Davinson Sanchez** oluyor.

EBRU KILIÇOĞLU

TRENDYOL SÜPER LİG PUAN DURUMU

	TAKIM	O	G	B	M	A	Y	AV	P
1	Galatasaray	10	9	1	0	29	9	20	28
2	Samsunspor	10	7	1	2	20	10	10	22
3	Fenerbahçe	9	6	2	1	20	7	13	20
4	Beşiktaş	9	6	2	1	18	7	11	20
5	Eyüpspor	10	4	4	2	15	11	4	16
6	Göztepe	9	4	3	2	16	11	5	15
7	Başakşehir	9	4	3	2	15	11	4	15
8	Sivasspor	10	4	2	4	15	15	0	14
9	Trabzonspor	9	2	6	1	9	8	1	12
10	Kasımpaşa	10	2	5	3	12	16	-4	11
11	Konyaspor	10	3	2	5	11	16	-5	11
12	Antalyaspor	10	3	2	5	12	20	-8	11
13	Bodrum	10	3	1	6	8	13	-5	10
14	Ç.Rizespor	9	3	1	5	6	16	-10	10
15	Gaziantep	9	2	3	4	12	14	-2	9
16	Alanyaspor	10	2	3	5	9	14	-5	9
17	Kayserispor	9	1	5	3	9	15	-6	8
18	Hatayspor	9	0	3	6	7	15	-8	3
19	Adana Demir	9	0	1	8	9	24	-15	1

GALATASARAY: 2 - BEŞİKTAŞ: 1
STAT: *RAMS Park*
HAKEMLER: *Arda Kardeşler, Ceyhun Sesigüzel, Süleyman Özay,* **VAR:** *Onur Özütoprak*
G.SARAY: *Muslera, Kaan (dk. 52 Jelert), Sanchez, Abdülkerim, Barış Alper (dk. 90+2 Metehan), Torreira (dk. 82 Kerem), Sara, Sallai, Yunus, Osimhen (dk. 82 Mertens), Icardi (dk. 90+1 Batshuayi)*
BEŞİKTAŞ: *Ersin, Svensson (dk. 85 Onur), Uduokhai, Emirhan (dk. 85 Talha), Masuaku, Ndour, Gedson, J.Mario (dk. 68 Muçi), R.Silva, Semih, Immobile*
GOLLER: *Dk. 13 Sanchez, dk. 67 Osimhen, dk. 90+4 Muçi*
SARI KARTLAR: *Kaan, Barış Alper, Sanchez, Torreira; Ersin, Emirhan, Immobile*

Galatasaray'ın stoperi Sanchez Beşiktaş'a ilk golü attı.

Cim-Bom tek kaldı
İKİ namağlup takımın mücadelesini kazanan G.Saray, ligin tek yenilgisiz ekibi olarak yoluna devam etti. Mertens, G.Saray kariyerindeki 100. resmi maçına çıktı. G.Saray ligde Beşiktaş'ı ağırladığı son 5 derbiyi de kazandı.

Hakeme öfke

HİLMİ TÜRKAY

SÜPER Lig'in 10. haftasındaki Galatasaray-Beşiktaş derbisine hakem Arda Kardeşler'in kararları damga vurdu. İlk yarıda D.Sanchez'in Immobile'nin karnına yumruğunda ve yine G.Saray'ın stoperinin R.Silva'ya tekmesinde Beşiktaş faul ile kart bekledi. Ancak hakem Kardeşler faul ve kart kullanmadı. G.Saray, ceza sahasında Uduokhai'nin Icardi'ye müdahalesinde penaltı itirazında bulundu, karar devam oldu. Yine Uduokhai'nin Osimhen'in baldırına tabanla hareketinde kart çıkmadı. 45+1'de Barış Alper'in Immobile'ye faulünde Beşiktaş bariz gol şansından kırmızı kart bekledi, Kardeşler sarı çıkardı. G.Saray Teknik Direktörü Okan Buruk, Elfsborg maçındaki 3'lü savunmadan derbide vazgeçip takımını 4-4-2'yle sahaya sürdü. Osimhen-Icardi çift forvet oynadı, Mertens yedek kaldı, sakat Jakobs'un yokluğunda sol bekte Barış Alper forma giydi. G.Saray, derbideki iki golü duran toptan attı. Cim-Bom bu sezon duran toptan 13. golünü kaydederken, ligde bu alanda zirvede yer aldı. İki golde ortayı kesen Sara, 6. asistini yaptı. Gördüğü sarı kartla cezalı duruma düşen Kaan Ayhan sakatlanıp 52'de çıktı.

Arda Kardeşler

Semih ilk 11'de

Beşiktaş Teknik Direktörü Giovanni van Bronckhorts, derbide Semih Kılıçsoy'u 11'de görevlendirip Muçi'yi yedeğe çekti. Siyah-Beyazlılarda sakat kaleci Mert Günok ile Paulista ve Rashica derbide kadroya dahil edilmedi.

29 Ekim coşkusu

Derbide 29 Ekim Cumhuriyet Bayramı coşkusu yaşandı. Maç öncesi Cumhuriyet Bandosu'nun çaldığı marşlara taraftarlar eşlik etti. Sarı-Kırmızılı tribünlerden "Yaşa Mustafa Kemal Paşa yaşa" sesleri yükseldi. İki takım sahaya "Yaşasın Cumhuriyet" yazılı pankartla çıktı. G.Saraylı taraftarlar tribünde "Türkiye Cumhuriyeti mesut, muvaffak ve muzaffer olacaktır" ve "Milyonlarca şehidin adıdır Cumhuriyet" pankartı açtı.

● **F.BAHÇE** Teknik Direktörü Mourinho, "Hem perşembe hem pazar günü oynamak kolay değil" dedi.
● **TRABZONSPOR'DA** kötü gidiş nedeniyle bazı oyuncuların kadro dışı kalma ihtimali var.
● **SÜPER** Lig'in 10. haftasında Başakşehir konuk ettiği Eyüp'le 1-1 berabere kaldı.
● **TFF** 1. Lig / Manisaspor-Erokspor: 0-1.
● **M.UNITED**, Hollandalı teknik direktör Erik ten Hag ile yollarını ayırdı.
● **KEREM**, Benfica'nın Rio Ave'yi 5-0 yendiği maçta 3 gol attı. Juventuslu Kenan, Inter maçında 2 gol kaydetti.
● **A** Milli Kadın Futbol Takımı, Avrupa Şampiyonası 1. Play-Off turu rövanşında bugün saat 19.00'da deplasmanda Ukrayna ile karşılaşacak.

KISA... KISA... KISA... KISA... KISA... KISA... KISA... KISA... KISA...

GÜNÜN PROGRAMI
BASKETBOL - Euroleague (20.30-S Sport 2) Anadolu Efes-Barcelona, (21.30-S Sport) Fenerbahçe Beko-Maccabi. Avrupa kupaları (20.00-TRT Spor Yıldız) Vilnius-Beşiktaş, (21.30) Hamburg-Türk Telekom. Kadınlar (18.30) ÇBK Mersin-Tango, (19.00) F.Bahçe Opet-Villeneuve,(20.30) Sopron-Bodrum.
VOLEYBOL - Vodafone Sultanlar Ligi (15.00-TRT Spor Yıldız) THY-Beşiktaş, (15.00) Aydın Bşb.-Eczacıbaşı, (17.30-TRT Spor Yıldız) F.Bahçe-G.Saray, (18.00) Bahçelievler Bld.-VakıfBank.

ADANA 6'LI
3 5 1 7 4 2
1 7 8 2 1
5 10 6
7 11-3 3-10
6 4 11

KOCAELİ 6'LI
7 10 3 5 3 2
1 8 4 3 5
5 1-3 7
4 11-13 1-8-6
3

TV'DE SPOR - A Spor/13.00 Bursa Nilüfer-Ankaragücü, (15.00) Karagümrük-Tokat, (17.30) Elazığ-T.Konya, (20.30) Adana-Çorlu (Futbol Türkiye Kupası). ● TRT Spor/19.00 Ukrayna-Türkiye (Kadın Futbol A Milli), (23.15) S.Lizbon-Nacional. ● S Sport 2/22.45 Milan-Napoli.

Sarı-Kırmızılı ekip, ezeli rakibi Beşiktaş'ı Ümit'in 2 golüyle yenerek mutlu sona ulaştı

Kupa Galatasaray'ın

Beşiktaş: 0 - G.Saray: 2

STAT: *BJK İnönü*
HAKEMLER: *Oğuz Sarvan (5), Turgay Güdü (5), Mehmet Kaya (5)*
BEŞİKTAŞ: *Fevzi (3), Yasin (3), Sellami (3) (dk. 84 Erkan), Alpay (4), Savaş (3), Tayfur (3), Mehmet (5), Ayhan (4) (dk. 76 Ohen 3), Mutlu (4), Ertuğrul (3) (dk. 65 Nihat 4), Amokachi (3)*
G.SARAY: *Taffarel (7), Fatih (6), Bülent (7), Popescu (7), Ümit (8) (dk. 89 Ufuk), Suat (6), Emre (7), Ergün (6) (dk. 84 Tugay), Hakan Ünsal (7), Okan (5) (dk. 86 Vedat), Hakan Şükür (6)*
GOLLER: *Dk. 52 ve 68 Ümit*
SARI KARTLAR: *Sellami, Alpay, Yasin (Beşiktaş), Emre, Hakan Ünsal (Galatasaray)*

ASENA ÖZKAN

Bu Beşiktaş'ın değil, Beşiktaşlı futbolcuların varolma savaşımı! Elbette tribünler bağıracak, İnönü inleyecek. Bugüne kadar yandaş transfer edildiğini duydunuz mu? Sabah gazeteyi eline alan Beşiktaşlı futbolcu, transferi gündemde, yok belki de kesinleşmiş isimleri okudu, akşam sahaya çıktı. Ne bekleyebilirsiniz? Profesyonellik üç maymunla özdeş mi? Görmedi, duymadı, söylemedi. Mantalite; çamaşırlar kirlenir, deterjan temizler mi? Sanıyoruz onlar için en kolayı sahada koşmak, işlerini yapmak. Zoru, sonrası...

Galatasaray'da **Hagi** yok. Sıradan yok değil bu. Hagi beyin, omurilik, sinir sistemi...Elbette Galatasaray Hagi'den de önce vardı, ama... Beşiktaş'ta **'şu'** yok ne anlam ifade ediyor? **Mehmet** dışında (o da tartışmaya açık) yokluğunu algılattırabilecek ya da bunun korkusunu yaşattırabilecek tek oyuncu var mı? Kupa şeref tribününde sahibini bekliyor. Pilonların güçlü ışığı kupayı parıldatıyor, futbolcuların gözlerini kamaştırıyor. Kupa onlar için salt ellerinde kaldırabilecekleri ve müzelerine götürebilecekleri bir metal parçası değil. Ceplerine girecek para. Büyük olasılıkla da Amerikan Doları. Kupa parıldıyor, bu bir oyun. Kimi kazanır, kimi kaybeder.

Bir ilk yarı; **Ertuğrul**'un **Taffarel**'in kucağına verdiği top dışında belleklerde yer edecek birşey yok. Bir de Beşiktaş defansının ard arda gördüğü üç sarı kart. **Hakan Şükür** ileride yalnız, sessiz, ama bu sessizlik ürkütücü düzeyde Beşiktaşlılar için. Galatasaray'ın kadrosu bireysel yetenekleri üstün futbolculardan kurulu tartışmasız. Kanımızca onların başarısının ardındaki, bireysel yeteneklerden öte özgüvenlerinden kaynaklanıyor. Kendilerine o kadar güveniyorlar ki, bu özgüveni futboldan anlamayana bile algılattırıyorlar!

Oyunun ikinci bölümünde **Ümit**'in golü sürpriz olmadı. Düşme potasındaki takımlara dahi gol atmakta zorlanan, kaldı ki kimi zaman da bunu beceremeyen Beşiktaş, bulduğu fırsatları beceriksizliklerle geçiştirince, G.Saray atacaktı. Üstüne üstlük Ümit'in farkı ikiye çıkarması bile kanıksandı. Zira kabullenmişti Beşiktaş yandaşı, bu sezon imitasyon Beşiktaş'ı. **Feldkamp** bile **Ohen**'i sahaya sürdüğüne göre! Türkiye Kupası artık sahibini UEFA'ya götürüyor. Beşiktaş ise Şampiyonlar Ligi'ni hedefliyor. Sonuç, pazar günü bu skorun aksini bekleyenleri ilgilendiriyor. Galatasaray **'büyük takım'** olmanın tüm ayrıntılarını sergiledi dün gece. Haklı olarak da kupayı kazandılar, coştular. Beşiktaş yandaşlarına anımsatmakta yarar var; bükemediğin bileği sıkacaksın. Dün gece hakem hata mı yaptı, Galatasaraylı oyuncular futbolu mu katletti, yoksa...

FİNAL KARŞILAŞMASINDAN NOTLAR / ARİF KIZILYALIN

Terim'i ağlatan kupa

Sahadaki iki ekipten birinin adı **Beşiktaş**, diğeri **Galatasaray**'sa; hele hele de gecenin sonunda kaldırılacak bir 'kupa' varsa, o maç bir günlüğüne de olsa her şeyi unutturur. Ne **Merve**'nin türbanı, ne **Ecevit**'in **'koalisyon'** sarıcısı, ne de benzine gelen periyodik zamdır artık düşünülen. Varsa **Mehmet**, yoksa **Hakan**, biraz da hakem **Oğuz Sarvan**...

Evet; dün geceki Beşiktaş-Galatasaray Türkiye Kupası finali, her büyük maç gibi adını futbol dünyasının unutulmazları arasına adını yazdırdı ve G.Saray, **'evinde'** değerlendiremediği fırsatı İnönü'de kullanıp, sezonun ilk resmi kupasını müzesine taşıdı. Geçen yıl Ali Sami Yen'de Beşiktaş'a kaybettiği kupayı İnönü'de omuzlayan Cim- Bom, hem tarihindeki 12. kupa şampiyonlunu yakaladı, hem de kupa rövanşını aldı.

Galatasaray'a 1999 Türkiye Kupası'nı Futbol Federasyonu Başkanı Haluk Ulusoy verdi. (Fotoğraf: KEREM KAÇARLAR)

Terim'in 'ilk' kupası

1996 yılında G.Saray'ın başına geçip takımını 2 kez lig, 2 kez de TSYD Kupası şampiyonu yapan **Fatih Terim**, teknik direktörlük kariyerindeki ilk **'Türkiye Kupası'** şampiyonluğunu dün gece kazandı. Hakem Oğuz Sarvan'ın bitiş düdüğü ile Galatasaray tribünlerinin, **"Fatih Terim el salla"** şeklindeki söylemlerini başıyla selamlayan Terim'in gözyaşlarına engel olamadığı görüldü. Soyunma odasında ise Terim, futbolcularını **"Hepinizi çok seviyorum"** diye karşılarken, başkan **Faruk Süren, Ateş Ünal Erzen, Osman Hattat, Mehmet Cansun** ve **Burak Elmas** da soyunma odasına inip sevince ortak oldular.

İlginç pankart: A-Ferin Cim-Bom

Tribünleri dolduran Beşiktaşlı taraftarlar, değişik pankartlarıyla da dikkat çekti. Numaralı tribündeki, **"Aranızda ne kadar dopingli varsa..."** ve **"İşte temiz kupa, senin olsun kara maşrapa"**, **"A-Ferin Cim Bom, A-Ferin Fatih"**, **"Hapcılar, cehenneme hoşgeldiniz"**, **"Şaibearay"** yazılı pankartlar Galatasaraylıları kızdırırken, Sarı- Kırmızılı yandaşlar da, **"Gitti Gali, geldi Kalli, Kartal yine orta halli"** yazılı dövizle tribünde yer aldı.

Türk futboluna son dönemlerde büyük ilgi gösteren menajerler Beşiktaş-Galatasaray derbisini de izlediler. Hamburg menajeri **Oger Hyrojmus** ve Dortmund alt yapı antrenörü **Gerd Loew**, Galatasaraylı **Fatih, Emre** ve **Popescu** için not tutup bilgi aldılar.

Nostalji rüzgarı

Beşiktaş-Galatasaray derbisinin futbolun gediklilerini yıllarca öncesine de götürdü. Feldkamplı yıllarda Sarı-Kırmızılı formayı giyen Alman -futbolcu **Reinhard Stnupf** ile **Erdal Keser**'in maç için Almanya'dan gelmeleri geceyi renklendirdi.G.Saray'ın eski başkanı **Alp Yalman** ise karşılaşmayı numaralı tribünden Beşiktaş yandaşları ile birlikte izledi.

Beşiktaşlı futbolcuların isyanı

Beşiktaşlı futbolcular, Galatasaray derbileri öncesi Almanya'da futbolcu arayışı ön anlaşma yapar yönetim kurulunu eleştirdiler. Futbolcular, **"Biz kupa finaline çıkarken, yönetim yerimize adam arıyor. Bu motivasyonumuzu bozdu"** şeklinde konuştular.

Galatasaray'a maç sonrası Türkiye Kupası'nı federasyon başkanı **Haluk Ulusoy** verirken, 2 bin kadar Galatasaray taraftarı İnönü Stadı'nı, **"Şampiyon"** sesleriyle inletti. Beşiktaşlı taraftarlar ise, kupa törenini ıslıkla protesto edip, federasyon başkanı Ulusoy ve hakemler aleyhine bağırdılar.

Terim: Birileri attı

Maç sonrası karşılaşmanın değerlendirmesini yapan G.Saray Teknik Direktörü Terim, **"Geçen yıl onlar Ali Sami Yen'de kupayı almıştı, biz kutlamıştık, şimdi de Beşiktaş bizi kutladı. Golcülerim yokken golü kim atacak demiştiniz? İşte birileri çıktı ve golleri attı. Galatasaray takım oyunu oynadı"** dedi.

Beşiktaş'ta ise **Amokachi** ve **Sellami** sakatlandı. Alman teknik direktör Feldkamp, kadroda revizyon yapacağını söyledi.

ELEŞTİRİ / MAHMUT SERT

Galatasaray Deneyimiyle...

Beşiktaş kazanmak için bir şey yapmayınca Galatasaray eline geçen fırsatı değerlendirdi ve kupayı kaptı. Sarı - Kırmızılılar orta alanı kalabalıklaştırarak oyunu bu bölgede kontrole almaya çalışırken, Beşiktaş tersine orta alanı uzun toplarla geçip rakibini savunmada az adamla yakalama düşüncesini uygulama uğraşındaydı. Bu taktik planların uygulanmasında 2 ekibin de yaptığı çok sayıda pas yanlışı oyunun ilk yarıda zevksiz geçmesine neden oldu. 2. yarıda ise Galatasaray ayağa çabuk pas yaparak tempoyu yükseltince ağır Beşiktaş savunması arasından golü bulmakta güçlük çekmedi.

Final maçı teknik adamların hesap kitap savaşımı biçiminde oynanınca oyuncular bireysel sorumluluk almaktan kaçınıp savunma anlayışına ağırlık verdiler. Genellikle topu kalelerinden uzak tutmak için gelişigüzel vuruşlar yaptılar, havanın rüzgarlı olması ise bu rastgele atılan topların kontrolünü güçleştirdi.

Galatasaray'ın takım olarak yardımlaşmalarda uyumlu olması, ilk yarıda onlara daha derli toplu muş izlenimi verdi. Özellikle **Emre, Hakan Ünsal** ve **Suat** orta alanda çok sayıda top kaparak rakiplerine üstünlük sağladılar. Ancak kaptıkları topları basit yanlışlarla yitirmeleri etkinliklerini engelledi. Beşiktaş ise maç boyunca hiçbir varlık gösteremedi. Ne kanatlardan, ne de ortadan yeterli düzeyde atak geliştirebildiler. Bunda geriden uzun toplarla çıkmaya dayalı taktik anlayışlarının rolü büyüktü. Çünkü atılan bu uzun topların **Ertuğrul** ve **Amokachi** tarafından kalabalık G.Saray savunması arasında kontrolü çok güçtü. Öte yandan orta alan oyuncularının ikili savaşımlarda yetersiz kalması ve ayağa pas uygulamasını gerçekleştirememesi Beşiktaş'ın kötü futbolunun başlıca nedeniydi.

Oyunun 2. yarısında G.Saray'ın **Ümit**'le arka arkaya bulduğu 2 gol maçı da bir anda bitirdi. Doğrusu Sarı-Kırmızılılar golleri bulduncaya dek oldukça etkili bir futbol oynadılar. Özellikle oyun alanına iyi yayılmaları ve ikili savaşımlardaki enerjik yardımlaşma anlayışları Beşiktaş'ın istediği oyunu oynamasına engel oldu. Böyle bir final maçında 2 farkla geriye düşmek Siyah-Beyazlı oyuncuları harekete geçirdiyse de atı alan Üsküdar'ı geçmişti.

Dün geceki finalde Galatasaray kupalardaki deneyimini konuşturdu, tüm oyuncular sanki aralarında gizli bir bağ varmışcasına hep birlikte hareket ederek rakiplerine oynayacak alan bırakmadılar. Kupayı hak ederek müzelerine götürdüler. Hakem **Oğuz Sarvan,** hakkında yapılan spekülasyonlardan etkilenmemiş gözüktü ama yine de orta bir yönetimin üzerine çıkamadı.

Voleybol

Netaş set vermedi

F. Bahçe: 0
Netaş: 3

HAKEMLER: *İlhami Şenyurt (7), Hakan Alkan (7)*
FENERBAHÇE: *Ediz (7), Haldun (7), Serdar (6), Metehan (6), İgor (6), Uğur (6), Birkan (6)*
NETAŞ: *Dariusz (8), Barış (7), Emrah (7), Andre (7), Ali (7), Gürsel (6), Burak (6), Mustafa (5)*
SETLER: *17/25, 22/25, 26/28*

ALEV ANAKÖK

Türkiye Erkekler A1 Voleybol Ligi'nde şampiyonluk yarışının iddialı takımı Netaş, Fenerbahçe'yi yenerken özellikle son sette çok zorlandı.

Diğer sonuçlar şöyle: Erkekler: İstanbul Maltepespor - İstanbul Yatırım Altınyurt: 3-1, İstanbul B.Ş. Bld. - Beşiktaş: 3-0, Ziraat Bankası - Maltepe Marmara Koleji: 3-0, Emlak Bankası - Ankara SSK: 3-2, Bursaspor - Arçelik: 0 - 3. Bayanlar: G.Saray - Göztepe: 3-0, Emlak Bankası - Bursaspor: 3-1, Kocaelispor - Karşıyaka: 3-0.

Bu sonuçlarla Maltepespor ve Bursaspor final grubuna kalırken, İstanbul Yatırım Altınyurt ile Beşiktaş baraj maçlarına kaldılar.

Günün içinden

■ **Fenerbahçe,** Arjantinli Jonathan Vidolle'yi beğenmedi. İsviçre'nin Santgalen takımında oynayan 22 yaşındaki Vidolle, dün Sarı - Lacivertlilerin PAF takımı ile idmana çıktı. Arjantinli oyuncu beğenilmeyince teknik direktör Turan Sofuoğlu bu futbolcunun idmanlara devam etmemesi kararı verdi. Bu arada Beşiktaş maçında ayağı kırılan Uche dünkü çalışmaya gelerek arkadaşlarını ziyaret etti.

■ **İstanbul Üniversitesi** Spor Birliği tarafından düzenlenen İ.Ü. 20. Spor Şöleni'de, basketbolda erkeklerde ve bayanlarda, İşletme ve İktisat fakültelerı finale çıktılar.

■ **11. Avrupa Futbol** Şampiyonası Eleme Grubu'nda, 5 haziran günü deplasmanda Finlandiya ile karşılaşacak (A) milli takım, 10-12 mayıs tarihlerinde İstanbul Bosphorus Otel'de ara kampı yapacak.

■ **Trabzonspor**, Gençler Futbol Ligi erteleme maçında Dardanelspor'u 5-0 yendi.

■ **Motorsporları** Kulübü'nün düzenlediği Türkiye Karting Şampiyonası'nın birinci ayak yarışı, 9 Mayıs'ta Tuzla Karting Pisti'nde yapılacak.

■ **Dünya Liselerarası** Basketbol Şampiyonası'na katılacak olan İstanbul Özel Cem Lisesi Erkek Takımı İsrail'e gitti.

■ **Uluslararası Cumhurbaşkanlığı** 35. Bisiklet Turu'nun dün Bursa şehir merkezinden başlayan dördüncü etabını 5.46.51'lik derecesiyle Bulgaristan Milli Takımı'ndan Ivayla Gabrovski kazandı. İkinciliği 5.48.45'lik derecesiyle takım arkadaşı Svetoslav Tchahliev alırken İranlı Hasan Molekimizan 5.49.02'yle üçüncü oldu. Bugünkü etabı 8. sırada bitiren Erdinç Doğan, genel klasmanda zirvede bulunuyor.

■ **1907 Fenerbahçe Derneği**, ABD'de yaz kampı düzenleyecek. Dernekten yapılan yazılı açıklamada, 15-28 temmuz tarihleri arasında Wisconsin eyaletindeki Lakeland College'da basketbol, İngilizce dil eğitimi ve gezi amaçlı kamp yapılacağı bildirildi.

■ **Dün koşulan** at yarışlarında altılı ganyan; 6-2'8- 3-9-4-3 kombinesini bilen 526 kişi, 844 milyon 984 biner lira kazandı.

FİKRET DAĞLIOĞLU BURSA AT YARIŞLARI

1. KOŞU: F: Muratcan (4), P: Bulakoğlu (5), PP: Narınkızık (2), S: Agunda (1).
2. KOŞU: F: Canhisar (3), P: Savvara (2), PP: Millikız (1), S: Gülocan (5).
3. KOŞU: F: Colonel Girls (4), P: Saichania (8), PP: Bozca (3), S: Merak (5).
4. KOŞU: F: Babaşerbaz (3), P: Mahirhan (2), PP: Binatlı (7), S: Nizipperikızın (6).
5. KOŞU: F: Jim (1), P: Anselmo (3), PP: The Sakal (2), S: Cemre (4).
6. KOŞU: F: Battalbey (7), P: Porsuk (5), PP: Yeşimsultan (11), S: Ünal (3), SS: Uçanyel (10).
7. KOŞU: F: Emrecan (9), P: Fırathan (4), PP: Denizaltı (3), S: Katlav (6).
Günün İkilisi: 3. Koşu: 4/8.
Çifte Bahis: 3/4 Koşu: 4/3.
Tabela Bahis: 7. 5. 11. 3. 10.

ALTILI GANYAN

3	4	3	1	7	9
2	8	2		5	
1		7		11	
		6		3	
		10-5			

GÖRÜŞ / DOĞAN HASOL

G. Saray'da Olağan Dışı Seçim

Önümüzdeki cumartesi günü Galatasaray'da erken seçim genel kurulu var. 10 aylık bir süre için başkan ve yönetim kurulu seçilecek. **Süren** yönetiminin, görev dönemi 2000 yılı martı'nda tamamlanıyordu; ama iki ay önceki olağan mali genel kurulda ibra sırasında kendisine karşı verilen 240 oyu bahane ederek seçimlerin yenilenmesi kararı aldı. Gerekçesi, güven tazelemek olarak ortaya kondu; asıl amacı ise yönetim kurulunun kimi üyelerini değiştirmekti.

Süren'in kendi yönetim kurulundan hoşnut olmadığı uzun zamandan beri biliniyordu zaten. İstediği, kimi üyeleri uzaklaştırırken, yönetimi, taze para da sağlayabilecek, varlıklı üyelerle güçlendirmekti.

Süren, *"Galatasaray'ı büyütmek"* vaadiyle göreve gelmişti. İki büyük projesi vardı. Birincisi Ali Sami Yen Stadı'nın yıkılıp yeniden yapılması, ikincisi ise kulübe büyük gelirler sağlayacak bir şirketin kurulması. Stat için atılan adımlar sonuç vermedi, kulübe para sağlaması beklenen şirket de zararda.. Buna karşılık şimdi bu kez de futbol şubesinin şirketleştirilmesinden söz ediliyor.

Süren'in başkanlığında, Galatasaray'ın paraları büyük bir savurganlıkla harcandı ve borcu sürekli olarak yükseldi. Şimdi, savunma amacıyla, *"Her kulübün borcu var"* deniyor. Belki var ama, onlarınki çoğu kez kişilere.. Ve boyutları çok küçük. Oysa Galatasaray'ın borçları bankalara, döviz bazında ve rakamsal olarak kulübün kolaylıkla altından kalkamayacağı boyutlarda. Faizlerle sürekli artan bir borç.. Kulüp çevrelerinde, borçlara karşılık gayrimenkullerin elden gidebileceği korkusu yaygın. Genel kurullarda giderek artan güvensizlik ve olumsuz oylar da zaten buradan kaynaklanıyor.

Bu karamsar tablo karşısında tek teselli, profesyonel futbol takımının başarısı. Takım, **Fatih Terim**'in, kulüp yönetimini sollayan özverili yönetimiyle üçüncü kez şampiyonluğa koşuyor. Ama ne var ki sportif başarı kulübün dibe vuran mali yapısı konusundaki kaygıları, korkuları silmeye yetmiyor.

Faruk Süren, zaman zaman, *"Alternatifim yok"*, *"Karşıma başkan adayı çıkmıyor"* türünden demeçler verse de gerçek nedeni kendisinin herkesten iyi bildiği kuşkusuz. Üç yılda çığ gibi büyüyen ve faizlerle sürekli artan borçları 10 aylık bir sürede temizlemenin olanaksızlığını doğal ki çok iyi biliyor. Ayrıca, *"Tam düze çıkarken görev elimizden alındı"* yakınmalarına sığınarak olağan dışı koşullarda görev alacak yeni bir yönetim, daha baştan yıpratılmayacak mı?

Yönetim Kurulu'nun yeniden seçilmesi kararını alırken, Süren'in, başkanlığı da ortaya koyması bence talihsiz bir karar oldu. İbra edilmişti, seçim zorunluluğu yoktu, aldığı ibrayla dönemini tamamlayabilirdi. Seçim kararıyla büyük bir riskin altına girmiş oldu. Bu olağan dışı seçimde karşısında bir aday yok, ama kendisini zorlayacak boş ve beyaz oylar olacağı kuşkusuz. Bunların sayısının, Süren'in alacağı oy sayısının üzerinde olması karşısında tutumu ne olacak? Böyle bir durumda güven tazelenmiş sayılacak mı?

e-posta:hasmim7@ibm.net faks: (212) 211 34 20

Sarı-Lacivertliler, Tofaş karşısında son saniyelerdeki hatalarının kurbanı oldu

Fenerbahçe fırsat tepti

F.Bahçe: 72-Tofaş: 74

SALON: *Abdi İpekçi*
HAKEMLER: *Engin Kennerman (4), Murat Biricik (4)*
FENERBAHÇE: *Wheeler (5)3, Gilmore (5)22, İbrahim (7)25, Tamer (5)7, Tabak (6)10, Serdar (5)5, Mustafa (4), Zaza (4)*
TOFAŞ: *Rivers (6)9, Şemsettin (5)5, Rimac (5)15, Asım (6)8, Griffith (7)18, Serkan (6)10, Mehmet (6)9*
İLK YARI: *32-32*

SERKAN OZAN

Basketbol 1. Ligi yarı finalinde Tofaş, Fenerbahçe'yi deplasmanda 74-72 yenerek serideki durumu 2-1'e getirdi. Karşılıklı basketlerle geçen ilk yarı 32-32 berabere tamamlandı. Büyük bir çekişmeye sahne olan maçın son 13 saniyesine 69-73 geride giren F. Bahçe, bitime 7 saniye kala **Wheeler** ile bir üç sayılık basket buldu ve skoru 72-73'e taşıdı. Bu bölümde Rivers'a faul yapıldı ve bu oyuncu serbest atışlardan birini kaçırdı. Bitime 5 saniye kala son hücumu kullanan Sarı-Lacivertliler, üç sayılık atış pozisyonundaki **Gilmore**'a faul yapılınca galibiyet şansını da yakaladı. Ancak bu oyuncu üç atışı da kaçırdı ve Tofaş sahadan 74-72 galip ayrıldı.

İki takım arasındaki üçüncü maç, 8 mayıs Cumartesi günü saat 17.15'de Bursa'da oynanacak.

İZLENİM / LEVENT YÜCELMAN

Kader Anı!

Yukarıdaki başlık aslında dünkü maçın özeti sayılabilir. Tüm maç boyunca yapılan itiş-kakışlar, verilen mücadeleler, dökülen alın teri, maçın o kader anına gelip sıkıştı. **Gilmore**'un kaçırsa ya da birini atsa F.Bahçe'nin yenileceği, ikisini atsa maçın uzayacağı, üçünü de atsa F.Bahçe'nin kazanacağı an. Skorboard'un sıfırı gösterdiği o an, nice şampiyonluklar kazanılmış, nice finaller kaybedilmişti.

Ve dün F.Bahçe ayağına kadar gelen bu şansı kullanamadı ve çok kritik bir maçı kaybetti. Ayrıca dünkü maçın dönüm noktası yine pota altındaydı. İki takımın uzunlarının performansını karşılaştırırsak (**Tabak, Tamer, Zaza**: toplam 17 sayı, 13 ribaund), (**Griffith, Asım, Mehmet:** 35 sayı, 22 ribaund) dünkü maçtaki farklılık da kendiliğinden ortaya çıkıyor. Tofaş'ın içeriden Griffith'i iyi kullanması sonucu F.Bahçe, Tabak'ın erken 2 faulünden sonra (9.dakikada) 2-1-2 alan savunmasına dönmek zorunda kaldı. Ancak içeriye top geçtiğinde yardımlaşmalardaki zamanlama eksiklikleri gözardı edilemezdi. Bu aşamada **İbrahim**'in içeriye yardım etme görevini üstlenmesi önemliydi. Çünkü İbrahim, savunmada dinlenme şansı bulduğu gibi fiziğiyle ribaund ve top çalma şansını da artırıyordu. Ancak Tofaş'ın en akıllıca yönü maç boyunca pota altından oynamada ısrarcı davranmasıydı. Daha sonra **Rimac**'ı oyuna alarak F.Bahçe'yi dışarıdan tehdit etmeleri de İbrahim'in içeriye olan yardımını azaltan etkendi. Ayrıca F.Bahçe yüksek kondisyon isteyen ve eksiksiz uygulanmadığı zaman takıma ihanet edebilecek yapıda olan alan savunmasında bazı riskleri de üstlenmiş oldu. Tofaş ise hücumda pota altında sağladığı üstünlüğü savunmaya da taşıdı. F.Bahçe'nin diğer önemli eksiği, hücumda uzunlarından yeterince verim alamayışıydı.

Maçın sonlarında Gilmore'un yorulması, Rimac'ın yakın savunmasından bunalan İbrahim'in oyuna küsmesi skor üretemeyişlerinin ana nedeniydi. Bu sürede F.Bahçe, **Tyson** yerine **Serdar**'ı erken oyuna alıp, hücum alternatiflerini çoğaltabilirdi. Tofaş'ta, Griffith'e ikili sıkıştırmalar geldiğinde Asım , çemberden dönen toplarla takımına 2.hücum şansı kazandırdı. Tofaş'ın F.Bahçe uzunlarını çemberden uzaklaştırıp, savunma konsantrasyonunu İbrahim ve Gilmore üzerine yoğunlaştırması doğruydu. F.Bahçe'nin uyguladığı alan savunmasında acele hücum etmek yerine sabırlı davranıp top çevirseler boşluk bulma şansları daha fazlaydı.

F. Bahçeli bayan basketçiler panelde terledi

Bayanlar Basketbol Ligi'nde ve Türkiye Kupası'nda şampiyon olan Fenerbahçe Bayan Basketbol Takımı ve teknik kadro dün Selim Pars Koleji'nin düzenlediği panelde öğrencilerin kendilerine yönelttiği soruları yanıtladı. "G.Saray'dan oyuncu almasaydınız şampiyon olabilir miydiniz?" şeklindeki bir soruya cevap veren F. Bahçe antrenörü Göksel Zeren, "Elbette olamazdık. Didem ve Arzu'yu transfer ederek hem kadromuzu güçlendirdik hem de en büyük rakibimiz G.Saray'ı zayıflattık" dedi. Aynı konuda söz alan Arzu Özyiğit ise "F.Bahçe, Galatasaray'dan F. Bahçeliler'i aldı" şeklinde konuştu.

EHF'nin isteğine Hentbol Federasyonu Başkanı Bilgi'den yanıt

'Diyarbakır'da oynayacağız'

DENİZ DERİNSU

Hentbolde Hollanda bilinmezi büyüyor. Avrupa Şampiyonası Ön Eleme Grubu'nda 12 Mayıs'ta Türkiye ile Diyarbakır'da karşılaşacak Hollanda, Avrupa Hentbol Federasyonu EHF'ye başvurarak, Diyarbakır'ın tehlikeli bölge olduğugerekçesiyle karşılaşmanın başka bir şehre alınmasını talep etmişti.

EHF ise önceki gün Hentbol Federasyonu'na bir yazı göndererek karşılaşmanın Ankara'ya alınmasını istedi. EHF'nin bu kararına Hentbol Federasyonu Başkanı **Serhat Bilgi**'den sert tepki geldi. Hollanda'daki PKK'lıların kışkırtmasıyla bu durumun ortaya çıktığını kaydeden Bilgi, **"Türkiye siyasi oyunlara alet olmayacaktır. Biz bu maçı Diyarbakır'da oynayacağız. Takımımız 12 Mayıs'ta Diyarbakır'da olacak. Onların gelip gelmemesi bizim için önemli değil"** dedi. Hollanda Hentbol Federasyonu'nun izlediği yolun yanlış olduğunu kaydeden Serhat Bilgi, **"Gerekirse Dışişleri Bakanlığı olarak başvurabilirler, ona göre yanıt alırlardı. Ayrıca Diyarbakır son 6 ayın en güvenli illerinden biridir. Her şey bir yana, biz bu maçı istediğimiz şehirde oynama hakkına sahibiz ve kararımızdan dönmeyeceğiz"** diye konuştu. Bilgi, PKK tetikçiliğine müsaade etmeyeceklerini de sözlerine ekledi.

Siyah-Beyazlılar, Galatasaray'ı farklı yenerek, TSYD ve Türkiye Kupası'ndan sonra sezonun son kupasını da müzesine götürdü

Cumhurbaşkanlığı Kupası Beşiktaş'ın

Galatasaray: 1 - Beşiktaş: 3

STAT: *19 Mayıs (Ankara)*
HAKEMLER: *Bülent Yavuz (8), Ali Rıza Çakmak (8), Ali Kunak (8)*
GALATASARAY: *Hayrettin (4) - Stumpf (6) (dk. 46 Mert 3), Falko (4), Bülent (4) - K. Yusuf (3), Suat (6) (dk. 39 Soner 3), Tugay (4), Arif (5), Hamza (4) - Hakan (5), Kubilay (3)*
BEŞİKTAŞ: *Şener (7) - Recep (6), Gökhan (8), K. Ali (7) - Madida (8), Rıza (8), Mehmet (8), Nartallo (5) (dk. 46 Sergen 7), Mutlu (6) - Feyyaz (6), B. Metin (6)*
GOLLER: *Dk. 2 Suat, dk. 18 Feyyaz, dk. 67 B. Metin, dk. 69 Sergen*
SARI KARTLAR: *Recep, Gökhan (Beşiktaş), Soner, Tugay, Bülent (G.Saray)*
ERDİNÇ SEZEN

ANKARA - 29. Cumhurbaşkanlığı Kupası Beşiktaş'ın.

Maç boyunca G.Saray'a karşı sergilediği başarılı futboluyla göz dolduran Siyah-Beyazlılar **Feyyaz, B.Metin** ve **Sergen**'in birbirinden güzel attığı gollerle de taraftarlarının gönlünde taht kurdu. TSYD ve Türkiye Kupası'ndan sonra, sezonun en büyük kupası olan Cumhurbaşkanlığı Kupası'nı da 6. kez kazanmanın mutluluğunu yaşayan Beşiktaş, sezonu 3 kupa ile noktaladı.

Kupaların gediklisi G.Saray'da Kubilay takımını ilk yarıda sahada 10 kişi bıraktı. Toplara girmekte ürkek davranan bu futbolcu, kendine boş alan bulduğunda pozisyonları ezdi. **Suat**, sakatlanarak çıktığı 39. dakikaya kadar takımının en iyisiydi. Bu futbolcunun oyundan çıkması, G.Saray'ın orta sahasını oyundan düşürdü. Pas hataları çoğaldı; savunma, orta sahaya gerekli desteği veremedi. Arka arkaya gelen goller sonucu da G.Saray, dakikalar ilerledikçe sahada kayboldu gitti. **Stumpf**, ligde çizdiği yüksek form grafiğini, ilk yarıda kupa maçına da yansıttı. Ancak, bu futbolcu yerini 2. yarıda **Mert**'e bıraktı. **Tugay** orta alanda ilk yarıda takımını toparlayıcı isim olarak dikkati çekti. Ancak o da 2. yarıda kaderine razı oldu. G.Saray savunması çizgi halinde kaldığı anlarda **"ofsayt"** taktiğini ilk yarıda başarıyla uyguladı. 2. yarıda savunmanın kademe olarak yaptığı zincirleme hatalar sonucu, Sarı-Kırmızılılar filelerinde 2 gol gördü.

Beşiktaş, maç boyunca oyunun temposunu istediği gibi yükseltti. Bir başka deyişle Siyah-Beyazlılar, G.Saray'ın temposuna göre oyuna yön verdi. Beşiktaş'ta **Madida**, rakip ceza alanı içinde kıvrak hareketleriyle etkili olurken G. Saray savunması bu futbolcuyu marke etmekte zorlandı. **Rıza**, orta sahada bir dinamo gibi çalıştı.

Gollere gelince... 2. dakikada K. Yusuf'un ortasına Suat, mükemmel yükselerek kafayı vurdu: **1-0.**

18. dakikada Feyyaz, Bülent ve Suat'tan estetik açıdan güzel hareketlerle sıyrılarak ceza alanına girdiği anda kaleci Hayrettin'le karşı karşıya kaldı. Bu futbolcunun vuruşu skora denge getirdi: 1-1.

67. dakikada **Mutlu**'nun ortasına Mert yükselmesine rağmen kafayı vuramadı. B.Metin'in mükemmel vuruşu Beşiktaş'ı **2-1** öne geçirdi.

69. dakikada Sergen'in akıllı golü Beşiktaş'a 3. golü getirdi.

Cumhurbaşkanlığı Kupası, kaptan Rıza'nın ellerinde. (Fotoğraf: TARIK TINAZAY)

ELEŞTİRİ

Fizik güç üstünlüğü

METİN TÜKENMEZ

ANKARA - Bir futbol maçında *"bire bir mücadelelerde üstünlük sağlayan taraf maçı kazanır"* genellemesinin canlı bir örneği yaşandı dün.

Alandaki eşleşmeler Rıza-Tugay, K.Ali-Hakan, Recep-Kubilay şeklindeydi. Bu eşleşmeyi Daum mu yoksa Hollmann mı yapmıştı? Sahadaki görüntüye bakılırsa adam adama oyunu Daum istemişti. Çünkü Tugay, Kubilay ve Hakan rahat kaldılar mı sonucu etkileyebiliyorlar. Fizik güç açısından Beşiktaş'ın daha iyi olduğu da oyunun genelinde gözlendi. Daum'un elindeki malzemeyi iyi tahlil ederek yaptığı bu akılcı adam markajı, Beşiktaş'a maçı kazandırdı.

Hollmann'ın eşleştirmesi ise Bülent-Feyyaz ve Stumpf-B. Metin şeklindeydi. Galatasaray'ın fizik gücü yetmediği için bu eşleşmede de Beşiktaş üstünlük sağladı. Feyyaz beraberlik golünü Bülent'e fizik üstünlük sağlayarak taşıdığı toptan sonra attı.

Maçın ilk yarısında Beşiktaş belirgin olarak üstün olduğu halde golü atan Galatasaray oldu. Dikkatler Hakan'ın üzerine yoğunlaşınca Suat'ın kafa vuruşu beklenmeyen bir gole neden oldu. Beşiktaş beraberlik golünü attıktan sonra ise Galatasaray oyunda tamamen etkisizleşti. Bunun nedeni son zamanlarda görev almayan Kubilay, Soner, Mert, K.Yusuf gibi oyuncuların edilgen futbolu ve Arif'in formsuzluğuydu. Alanda adeta eksik gibi kalan Galatasaray, ikinci yarıda biraz da yorgunluk nedeniyle oyundan düştü.

Beşiktaş ise bir final havasında oynadı. K.Ali, Hakan'ı çok iyi marke etti. Gökhan'ın kademeleri ve Recep'in savunmada çabukluğuyla sızan topları kesmesi, Beşiktaş'ı savunma endişesinden uzak oynattı. Beşiktaş'ın maçı kazanmasındaki bir diğer neden bütün futbolcuların çok istekli olmasıydı. Metin'i son yıllarda bu denli çalışkan görmemiştik. Yedek kalmanın korkusunu duyumsayan Sergen bile ikinci yarı oyuna girdiğinde zaman zaman libero gibi oynadı. Beşiktaş'ta Metin ve Feyyaz'ın kendi kalelerinin önüne kadar adam kovalamaları ve atağa Mehmet, Madida ve Sergen'le çıkmaları iyi bir taktikti. Çünkü bu oyuncuların rakip kale önünde top kullanma becerileri fazlaydı.

Beşiktaş'ın kaptanı, bu sezonu mükemmel bir performansla sürdürdü ve muhteşem bir oyunla kapattı. Maçın sonlarına doğru kendi alanından aldığı bir topu rakip kale önüne kadar taşıması ve Tugay'ın topsuz koştuğu halde Rıza'ya yetişememesi futbol için gerekli olan dayanıklılığa güzel bir örnekti. Rıza pasını da verdi, ama araya giren Falko'nun ters vuruşu direkten döndü. *Rıza bu performansla daha uzun yıllar futbol oynar.*

Ankaralılar iki gün üst üste dört büyük takımı izleyerek birbirinden güzel goller gördüler. Artık sezon sonu maçları futbolcularımız için angarya görülmüyor. Bu nedenle futbolun kalitesi arttı. Belki de bu maçların avantaj olduğunu futbolcularımız görmeye başladı. Çünkü bu maçlarda oynanacak güzel futbol, hemen sonra başlayacak transfer sözleşmelerindeki rakamlara yansıyacak. Bizim futbolcularımız da profesyonelliği öğrenmeye başladılar.

Üçüncü kupa

KAŞİF TÖRE

ANKARA - En büyük kupa diye adlandırılan Cumhurbaşkanlığı Kupası Beşiktaş'ın oldu. Birisi ligin, diğeri kupanın galibini karşı karşıya getiren oyunda, oyunun ilk onbeş dakikasından sonra, Beşiktaş sahaya egemen oldu. İlk yarı sonucunun eşit olmasına bakmayın, gol pozisyonları üreten ve kaçıran taraf Beşiktaş'tı.

Mevsimin son karşılaşması olmasına karşılık, oyunda dönem dönem tempo, futbol seyrine doyumsuzluk getiren hareketler vardı. **Rıza**, müthiş performansıyla lige yeni başlamış 18 yaşındaki delikanlıydı. Rıza, oyunun sonlarında **Sergen**'in önüne uzattığı topla, ondan 10 yaş genç **Tugay**'ın ona refakati, seyredilmeye değerdi. Aslında, kupayı kazanan Beşiktaş'ta, **Şener**'den başlayan **Metin**'de biten, oyuncuların tümü olağanüstü oyun sergilediler. Sergen, böyle oynadığı zaman, Sergen oluyor. Ellerini beline koymadığı, oyuna girdiği ikinci yarıda güzel oyununu, çok muhteşem bir golle süsledi.

Galatasaray, şampiyonluk safahatından uykulu haliyle dolandı durdu alanda. Bir ara, **Recep**'i **Kubilay**'ın elinden tutmuş Anıtkabir'den dönüyor sandım. O sahada gezdi de diğerleri ne yaptı?

Bazı ters kararlarına karşın **Bülent Yavuz** iyi bir karşılaşma yönetti.

Sezon sonu olmasına karşılık başkentte iki gün içinde iki keyifli maç seyrettik. Beşiktaş, TSYD, Türkiye Kupası ve Cumhurbaşkanlığı Kupası'nı da alarak, sezonu üç kupayla kapadı. Kutlamak gerek.

CUMHURBAŞKANLIĞI KUPASI MAÇINDAN NOTLAR

Yüzlerce taraftar stat dışında kaldı

AHMET TAŞ

ANKARA - Lig şampiyonluğunu kazanan Galatasaray'la Türkiye Kupası'nı müzesine taşıyan Beşiktaş'ı karşı karşıya getiren Cumhurbaşkanlığı Kupası maçına ev sahipliği yapan Ankara 19 Mayıs Stadı tarihi günlerinden birini yaşadı.

Sezon Beşiktaş'ın mutlu sona ulaşmasıyla sona ererken, taraftarlar da gollü bir maça tanık oldular.

Sabahın erken saatlerinden itibaren stat çevresinde toplanmaya başlayan iki takımın yandaşları alınan tüm güvenlik önlemlerine karşın birbirleriyle kavga ettiler. Çıkan tartışmalarda bazı taraftarlar yaralanırken polis çok sayıda yandaşı da gözaltına aldı.

Saat 14.30'da açılan stat kapıları, saat 17.00'de kapatılınca elinde bileti olan yüzlerce kişi maça giremedi. Karaborsacıların da 'bayram' yaptığı kupa randevusunda yaklaşık 1500 kadar polis görev yaptı.

Stat girişinde üzerinde bozuk para, çakmak, kesici madde olanlar stada giremedi. Ayrıca polis, davulları da stada sokmadı.

Şeref tribünü de oldukça kalabalıktı. Bakanlar, milletvekilleri ve bürokratların ilgi gösterdiği maçta çok sayıda kişi ayakta kaldı. Ayrıca bakan korumaları ile basın mensupları arasında da kavgalar çıktı

Beşiktaşlılar maçtan 45 dakika önce ısınmak için sahaya çıktılar. Siyah-Beyazlı taraftarlar Feyyaz, Metin, Mehmet, Gökhan ve Recep'e sevgi gösterilerinde bulunurlarken Galatasaraylı yandaşlar da Şifo Mehmet'i tribünlerin önüne davet ettiler.

Galatasaray sahaya çıktığında ise özellikle Hakan'a büyük tezahürat yapıldı. **"Fenerbahçe forması sana yakışmaz"** diye tempo tutulan golcü futbolcunun bir hayli etkilendiği görüldü.

Galatasaray Futbol Şubesi Sorumlusu **Adnan Polat**'a da taraftarlar, **"Polat buraya yumruk havaya"** şeklinde bağırdılar.

Antalya'da bulunan Cumhurbaşkanı **Süleyman Demirel**, maçı izleyemedi. Karşılaşmadan 3-1 galip ayrılan Beşiktaş'a kupayı Cumhurbaşkanlığı Genel Sekreteri **Vahit Erdem** verdi.

Maç bitiminde ise Ankara sokaklarında tam bir coşku yaşandı.

Antalyaspor'a 3-0 yenilen Bakırköyspor, şansını terfi maçlarına bıraktı

Vanspor'dan, Birinci Lig'e 'merhaba'

Spor Servisi - Petrolofisi ve Denizlispor'dan sonra 1. lige yükselen 3. takım da belli oldu: Vanspor.

Vanspor, lider Petrolofisi'ni 1-0 yenerken Antalya'dan gelen Antalyaspor'un Bakırköy'ü 3-0 yendiği haberi, Vanspor'u puan cetvelinde 3. sıraya yerleştirdi.

2. lig şampiyonluğunu Petrolofisi 35 puan ve artı 2'lik gol averajla kazanırken gelecek sezon Türkiye'yi Balkan Kupası'nda temsil etme hakkını da kazandı. 2. sırada Denizlispor aynı puan ve averajla yer alırken Vanspor 28 puanla üçüncülüğü elde etti.

Diğer 2 takım hangisi?

Yükselme Grubu'nda puan cetvelinde sırasıyla 4. Bakırköy, 5. Adanademirspor ve 6. olan Antalyaspor, gelecek hafta Ankara'da yapılacak terfi maçlarında, klasman gruplarında birinci olan İstanbulspor, Çan, Dardanel, Konyaspor, Erzurumspor ve Hatayspor takımlarıyla mücadele edecek. Eleminasyon usulüyle oynanacak olan maçlar sonunda 2 takım daha 1. lig vizesi alacak.

2. ligden düşenler

1. grupta Yalovaspor, Eyüp, 2. grupta Sökespor, Ayvalıkgücü, 3. grupta Kütahyaspor, Y. Yozgatspor, 4. grupta PTT, Ünyespor, 5. grupta da İskenderunspor son 2 sırada yer alarak 3. lige düştüler.

5. grupta 3. lige düşecek 2. takım, dün ertelenen Hatayspor-Muşspor maçından sonra belli olacak. Ancak Muşspor, bu karşılaşmayı 11 gol farkla kazandığı takdirde 2. ligde kalabilecek.

2. ligde dün

Yükselme Grubu: Denizlispor- Aydınspor: **2-3,** Vanspor-Petrolofisi: **1-0,** Boluspor- Sakaryaspor: **1-1,** Antalyaspor-Bakırköy: **3-0,** Ad. Demirspor-Y. Turgutluspor: **2-0**

1. Grup: G.O.Paşa-B. Şehir Bld.: **1-2,** Eyüp- Yalovaspor: **0-0,** Kartal-Ü. Anadolu: **6-1,** İstanbulspor-Çorluspor: **6-2**

2. Grup: Sökespor-Çan. Dardanelspor: **3-2,** Y. Salihlispor-Göztepe: **1-1,** Ayvalıkgücü- Balıkesirspor: **2-1,** Bucaspor-Muğlaspor: **3-5**

3. Grup: Kütahyaspor-Konyaspor: **0-4,** Eskişehirspor-Ispartaspor: **0-0,** Alanyaspor-Mersin İd. Y.: **0-0,** Tarsus İd. Y.-Y. Yozgatspor: **6-0**

4. Grup: Ünyespor-Çorumspor: **0-1,** Erzurumspor-Zonguldakspor: **3-0,** Y. Sincanspor-Orduspor: **0-1,** PTT-Giresunspor: **0-2**

5. Grup: Hatayspor-Muşspor: **(E),** Adıyamanspor-Adanaspor: **3-1,** İskenderunspor-Siirt Köy Hiz. YSE: **1-1,** Malatyaspor-Diyarbakırspor: **2-0**

Loto sonuçları

4-10-13-21-22-26-30-34

Vanspor: 1 - Petrolofisi: 0

STAT: *Şehir*
HAKEMLER: *Engin kurt (7), Münür Takpak (7), Akif Uğurdur (7)*
VANSPOR: *Veysel (7), Sinan (7), Erkan (7), Metin (7), Cevdet (7), İbrahim (7), Mehmet (7), Mevlüt (7), Volkan (5) (Dk. 55 Fatih 5), Turgay (7), Hüseyin (6) (Dk. 69 Hamdi 5)*
PETROLOFİSİ: *İsmail (6), Mustafa (6), Gürhan (5), Turan (7), Muharrem (5) (Dk. 72 Ahmet 4), Veysel (5), Hamdi (3) (Dk. 46 Fikret 3), Mehmet (5), Rıza (6), Nihat (6), K. İlhan (5)*
GOL: *Dk. 19 Metin*
SARI KART: *Turgay (Vanspor)*

Antalyaspor: 3 - Bakırköy: 0

HAKEMLER: *Metin Tokat (7), Sami Şamar (7), Engin Çtrakoğlu (7)*
ANTALYASPOR: *Rüştü (7), Abdülkerim (7), İskender (7), Ahmet Sönmez (6), Mehmet Mutlu (6), Caner (7), Murat (6) (Dk. 84 Sadettin 4), Kadir (6), Halim (7), Ali Rıza (7) (Dk. 79 Köksal 3), Bülent (7)*
BAKIRKÖY: *Haluk (5), K. Nedim (3) (Dk. 37 Serdar 4), Sabri (5), Orhan (5) (Dk. 49 Metin 4), Mücahit (5), Fuat (5), Osman Nuri (5), Rotariu (3), Erdal (5), Akif (5), B. Nedim (5)*
GOLLER: *Dk. 16 Halim, dk. 35 Bülent, dk. 89 Sadettin*
BÜLENT ECEVİT

MAÇ SONRASI

Daum: Biz oynadık

ANKARA (Cumhuriyet Bürosu) - Cumhurbaşkanlığı Kupası'nda Galatasaray'ı 3-1 yenen Beşiktaş, maçtan sonra büyük bir coşku yaşadı. Karşılaşmadan sonra tüm futbolcular sezonun son büyük kupasını alarak kendilerini maç boyunca destekleyen taraftarların yanına giderek bu mutluluğu paylaştılar.

Maçtan sonra bir konuşma yapan **Christoph Daum**, Galatasaray maçında çok iyi bir futbol ortaya koyduklarını belirterek, **"Doksan dakika biz oynadık ve haklı bir galibiyet aldık"** dedi. Beşiktaş'a gelirken UEFA Kupası'nı hedeflediğini belirten Daum, **"Ama önce Türkiye Kupası ardından da en büyük kupayı kazandık çok mutluyum"** diye konuştu.

Karşılaşmayı kaybeden Galatasaray'da ise büyük bir sessizlik vardı

110 ENGELLİDE B. FELEK PİST REKORU KIRDI

Rekortmen Jackson yine büyüledi

ARİF KIZILYALIN

Colin Jackson fırtına gibi esti... İskoçya - Galler - İsrail - Türkiye Dörtlü Atletizm Turnuvası için İstanbul'a gelen ve Galler formasıyla önceki gün Türk sporseverlerin karşısına çıkan dünya rekortmeni **Colin Jackson**, dün koştuğu 110 metre engelli yarışında 13.23'le 1994'ün en iyi derecelerinden birini yaparken 'Burhan Felek Pist Rekoru'nu da kırdı.

Önceki gün 100 metrede yarışıp ülkesine döneceği söylenen Colin Jackson, dün sabah aniden karar değiştirerek stili olan 110 metre engellide **'klasman dışı'** koşacağını açıkladı. Ünlü atletin bu sürpriz kararı, **"Acaba rekor mu deneyecek"** sorusunu da beraberinde getirdi. Artık heyecanlı bir bekleyiş başlamıştı.

Gerçi bir gün önceki kadar izleyici yoktu Burhan Felek'te, ama tatil günlerinden fedekarlık eden 150 kadar seyirci, tarihi günün tanığı olabilmek için tribünlerdeki yerlerini almıştı.

Rüzgar hızı 1.5 olarak gösterildiği anda çekilen beyaz bayraklar sonrası yarış startı verildi. Puan dışı koştuğu için son kulvarda yer alan Colin Jackson, vatandaşı **Gray**, İskoç **Campbell** ve **Ruhan Işım**'ın önünde finişe ilk giren atlet oldu. Kronometreler 13.23'ü gösteriyordu. Bu derece dünya rekoru değildi, ama sezonun en iyi derecelerinden biri yapılmıştı İstanbul'da.

Yarış sonrası Türk basın mensuplarının sorularını yanıtlayan Jackson, atletizmde başarılı olabilmek için öncelikle bu spora olan ilginin ve güvenin artması gerektiğini savundu. Kendi yarışlarını İngiltere'de en az 6-7 bin seyircinin izlediğini belirten ünlü zenci atlet, İstanbul hakkında fazla bilgi sahibi olmadığını da kaydetti.

Jackson'a klasman dışı koştuğu için kupa verilmezken Galler adına yarışan **Paul Gray** 13.86 ile birinci, İskoç **Kenn Campbell** 14.86 ile ikinci, Türk atlet **Ruhan Işım** da 14.91'le üçüncü oldu.

Dörtlü turnuvada bayanlarda Türkiye birinci, İskoçya ikinci, Galler üçüncü oldu. Erkekler birinciliğini ise Galler elde etti. İskoçya ikinci, Galler üçüncü sırayı aldı.

Turnuvanın son gününde bayanlar 200 metrede 23.76'lık bir derece elde eden **Aksel Gürcan**, Semra Aksu'ya ait olan rekoru kırdı. Ayrıca yarışmada puanlama dışı yarışan Türk atlet **Gülseren Tavan** gülle atmada gençler Türkiye rekorunu 14.55'le yeniledi.

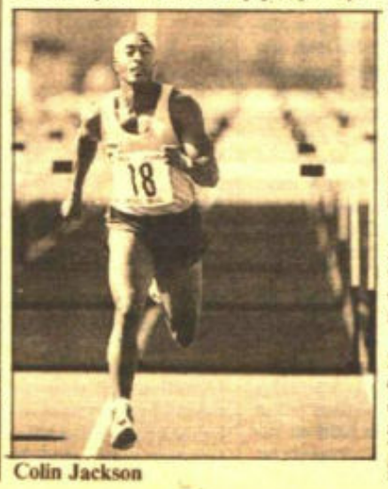
Colin Jackson

Uzun atlamada İskoç atlet Sloggs, oldukça başarılı bir yarışma çıkardı. Ancak altın madalyayı Fatma Yüksel elde etti. (Fotoğraf: LEVENT YÜCELMAN)

TEKNİK SONUÇLAR

Bayanlar: 100 metre engelli: **Filiz Türker,** Uzun atlama: **Fatma Yüksel,** Gülle atma: **Alison Gray (İskoçya),** 200 metre: **Aksel Gürcan,** 1500 metre: **Dua Glimann (İsrail),** 4x400 metre: **Galler.**
Erkekler: Çekiç Atma: **İgor Giller (İsrail),** 110 engelli: **Paul Gray (Galler),** 800 metre: **Darell Maynad (Galler),** Sırıkla atlama: **Neil Winter (Galler),** 3 bin metre engelli: **Justin Chaston (Galler),** 3 adım atlama: **Avi Tayara (İsrail),** 5 bin metre: **Fatih Çintimar** Disk: **Sergei Vukashok (İsrail),** 4x400 metre: **Galler.**

Fenerbahçe'de başkanlık ortada

HİLMİ TÜRKAY

Bayram Fenerbahçe'ye zehir oldu. Ankara'daki gol düellosunda Trabzonspor'a 4-3 yenilip Başbakanlık Kupası'nı da yitiren Sarı-Lacivertli ekip, bir anda krizin eşiğine geldi.

Güven Sazak'ın başkanlığı bırakmasının ardından yönetim boşluğu yaşayan Fenerbahçe'de şimdi gözler 29 mayıs pazar günü yapılacak başkanlık seçiminde. Şimdiki Fenerbahçe Başkan Vekili **Hasan Özaydın**'ın adaylığını resmen açıklamasından sonra, Kadıköy grubunun önde gelenleri, **İbrahim İskece** ve **Can Bartu**'nun ismini ortaya attılar. Ancak Özaydın'ın daha şanslı olduğu belirtiliyor.

Galatasaraylı Hakan'ın transferine 77 milyar ayırdığı söylenen Fenerbahçe'nin, bu hafta başlayacak transfer görüşmelerinde başı bir hayli ağrıyacak. Çarşamba günü yapılacak 2. görüşmede özellikle kaptan **Oğuz, Aykut** ve **İlker**'in 15'er milyardan kapı açacak olması; **Semih**, Hakan ve **Altay**'ın da 7-8 milyarda diretmesi Fenerbahçe'de para bunalımına yol açacak.

Teniste sevinç

BRATISLAVA (Cumhuriyet) - Teniste Davis Kupası Avrupa-Afrika Elemeleri 3. Grup'ta mücadele eden Türkiye, dördüncü maçında Kongo'yu 3-0 yendi.

Toto sonuçları

1.Denizlispor-Aydınspor	:2
2.Vanspor-Petrolofisi	:1
3.Boluspor-Sakaryaspor	:0
4.Antalyaspor-Bakırköy	:1
5.Adanademirspor-Y.Turgutluspor	:1
6.G.O.Paşa-B.Ş.Bld.	:2
7.Kartal-Ü.Anadolu	:1
8.Sökespor-Çan.Dardanelspor	:1
9.Bucaspor-Muğlaspor	:2
10.Kütahyaspor-Konyaspor	:2
11.Ünyespor-Çorumspor	:2
12.PTT-Giresunspor	:2
13.Adıyamanspor-Adanaspor	:1
14.Malatyaspor-Diyarbakırspor	:1
15.İstanbulspor-Çorluspor	:1
16.Tarsus İd.Y.-Y.Yozgatspor	:1

Siyah-Beyazlılar, Galatasaray'ı farklı yenerek, TSYD ve Türkiye Kupası'ndan sonra sezonun son kupasını da müzesine götürdü

Cumhurbaşkanlığı Kupası Beşiktaş'ın

Galatasaray: 1 - Beşiktaş: 3

STAT: *19 Mayıs (Ankara)*
HAKEMLER: *Bülent Yavuz (8), Ali Rıza Çakmak (8), Ali Kunak (8)*
GALATASARAY: *Hayrettin (4) - Stumpf (6) (dk. 46 Mert 3), Falko (4), Bülent (4) - K. Yusuf (3), Suat (6) (dk. 39 Soner 3), Tugay (4), Arif (5), Hamza (4) - Hakan (5), Kubilay (3)*
BEŞİKTAŞ: *Şener (7) - Recep (6), Gökhan (8), K. Ali (7) - Madida (8), Rıza (8), Mehmet (8), Nartallo (5) (dk. 46 Sergen 7), Mutlu (6) - Feyyaz (6), B. Metin (6)*
GOLLER: *Dk. 2 Suat, dk. 18 Feyyaz, dk. 67 B. Metin, dk. 69 Sergen*
SARI KARTLAR: *Recep, Gökhan (Beşiktaş), Soner, Tugay, Bülent (G.Saray)*
ERDİNÇ SEZEN

ANKARA - 29. Cumhurbaşkanlığı Kupası Beşiktaş'ın.

Maç boyunca G.Saray'a karşı sergilediği başarılı futboluyla göz dolduran Siyah-Beyazlılar **Feyyaz, B.Metin** ve **Sergen**'in birbirinden güzel attığı gollerle de taraftarlarının gönlünde taht kurdu. TSYD ve Türkiye Kupası'ndan sonra, sezonun en büyük kupası olan Cumhurbaşkanlığı Kupası'nı da 6. kez kazanmanın mutluluğunu yaşayan Beşiktaş, sezonu 3 kupa ile noktaladı.

Kupaların gediklisi G.Saray'da Kubilay takımını ilk yarıda sahada 10 kişi bıraktı. Toplara girmekte ürkek davranan bu futbolcu, kendine boş alan bulduğunda pozisyonları ezdi. **Suat**, sakatlanarak çıktığı 39. dakikaya kadar takımının en iyisiydi. Bu futbolcunun oyundan çıkması, G.Saray'ın orta sahasını oyundan düşürdü. Pas hataları çoğaldı; savunma, orta sahaya gerekli desteği veremedi. Arka arkaya gelen goller sonucu da G.Saray, dakikalar ilerledikçe sahada kayboldu gitti. **Stumpf**, ligde çizdiği yüksek form grafiğini, ilk yarıda kupa maçına da yansıttı. Ancak, bu futbolcu yerini 2. yarıda **Mert**'e bıraktı. **Tugay** orta alanda ilk yarıda takımını toparlayıcı isim olarak dikkati çekti. Ancak o da 2. yarıda kaderine razı oldu. G.Saray savunması çizgi halinde kaldığı anlarda **"ofsayt"** taktiğini ilk yarıda başarıyla uyguladı. 2. yarıda savunmanın kademe olarak yaptığı zincirleme hatalar sonucu, Sarı-Kırmızılılar filelerinde 2 gol gördü.

Beşiktaş, maç boyunca oyunun temposunu istediği gibi yükseltti. Bir başka deyişle Siyah-Beyazlılar, G.Saray'ın temposuna göre oyuna yön verdi. Beşiktaş'ta **Madida**, rakip ceza alanı içinde kıvrak hareketleriyle etkili olurken G. Saray savunması bu futbolcuyu marke etmekte zorlandı. **Rıza**, orta sahada bir dinamo gibi çalıştı.

Gollere gelince... 2. dakikada K. Yusuf'un ortasına Suat, mükemmel yükselerek kafayı vurdu: **1-0.**

18. dakikada Feyyaz, Bülent ve Suat'tan estetik açıdan güzel hareketlerle sıyrılarak ceza alanına girdiği anda kaleci Hayrettin'le karşı karşıya kaldı. Bu futbolcunun vuruşu skora denge getirdi: 1-1.

67. dakikada **Mutlu**'nun ortasına Mert yükselmesine rağmen kafayı vuramadı. B.Metin'in mükemmel vuruşu Beşiktaş'ı **2-1** öne geçirdi.

69. dakikada Sergen'in akıllı golü Beşiktaş'a 3. golü getirdi.

Cumhurbaşkanlığı Kupası, kaptan Rıza'nın ellerinde. (Fotoğraf: TARIK TINAZAY)

ELEŞTİRİ

Fizik güç üstünlüğü

METİN TÜKENMEZ

ANKARA - Bir futbol maçında *"bire bir mücadelelerde üstünlük sağlayan taraf maçı kazanır"* genellemesinin canlı bir örneği yaşandı dün.

Alandaki eşleşmeler Rıza-Tugay, K.Ali-Hakan, Recep-Kubilay şeklindeydi. Bu eşleşmeyi Daum mu yoksa Hollmann mı yapmıştı? Sahadaki görüntüye bakılırsa adam adama oyunu Daum istemişti. Çünkü Tugay, Kubilay ve Hakan rahat kaldılar mı sonucu etkileyebiliyorlar. Fizik güç açısından Beşiktaş'ın daha iyi olduğu da oyunun genelinde gözlendi. Daum'un elindeki malzemeyi iyi tahlil ederek yaptığı bu akılcı adam markajı, Beşiktaş'a maçı kazandırdı.

Hollmann'ın eşleştirmesi ise Bülent-Feyyaz ve Stumpf-B. Metin şeklindeydi. Galatasaray'ın fizik gücü yetmediği için bu eşleşmede de Beşiktaş üstünlük sağladı. Feyyaz beraberlik golünü Bülent'e fizik üstünlük sağlayarak taşıdığı toptan sonra attı.

Maçın ilk yarısında Beşiktaş belirgin olarak üstün olduğu halde golü atan Galatasaray oldu. Dikkatler Hakan'ın üzerine yoğunlaşınca Suat'ın kafa vuruşu beklenmeyen bir gole neden oldu. Beşiktaş beraberlik golünü attıktan sonra ise Galatasaray oyunda tamamen etkisizleşti. Bunun nedeni son zamanlarda görev almayan Kubilay, Soner, Mert, K.Yusuf gibi oyuncuların edilgen futbolu ve Arif'in formsuzluğuydu. Alanda adeta eksik gibi kalan Galatasaray, ikinci yarıda biraz da yorgunluk nedeniyle oyundan düştü.

Beşiktaş ise bir final havasında oynadı. K.Ali, Hakan'ı çok iyi marke etti. Gökhan'ın kademeleri ve Recep'in savunmada çabukluğuyla sızan topları kesmesi, Beşiktaş'ı savunma endişesinden uzak oynattı. Beşiktaş'ın maçı kazanmasındaki bir diğer neden bütün futbolcuların çok istekli olmasıydı. Metin'i son yıllarda bu denli çalışkan görmemiştik. Yedek kalmanın korkusunu duyumsayan Sergen bile ikinci yarı oyuna girdiğinde zaman zaman libero gibi oynadı. Beşiktaş'ta Metin ve Feyyaz'ın kendi kalelerinin önüne kadar adam kovalamaları ve atağa Mehmet, Madida ve Sergen'le çıkmaları iyi bir taktikti. Çünkü bu oyuncuların rakip kale önünde top kullanma becerileri fazlaydı.

Beşiktaş'ın kaptanı, bu sezonu mükemmel bir performansla sürdürdü ve muhteşem bir oyunla kapattı. Maçın sonlarına doğru kendi alanından aldığı bir topu rakip kale önüne kadar taşıması ve Tugay'ın topsuz koştuğu halde Rıza'ya yetişememesi futbol için gerekli olan dayanıklılığa güzel bir örnekti. Rıza pasını da verdi, ama araya giren Falko'nun ters vuruşu direkten döndü. *Rıza bu performansla daha uzun yıllar futbol oynar.*

Ankaralılar iki gün üst üste dört büyük takımı izleyerek birbirinden güzel goller gördüler. Artık sezon sonu maçları futbolcularımız için angarya görülmüyor. Bu nedenle futbolun kalitesi arttı. Belki de bu maçların avantaj olduğunu futbolcularımız görmeye başladı. Çünkü bu maçlarda oynanacak güzel futbol, hemen sonra başlayacak transfer sözleşmelerindeki rakamlara yansıyacak. Bizim futbolcularımız da profesyonelliği öğrenmeye başladılar.

Üçüncü kupa

KAŞİF TÖRE

ANKARA - En büyük kupa diye adlandırılan Cumhurbaşkanlığı Kupası Beşiktaş'ın oldu. Birisi ligin, diğeri kupanın galibini karşı karşıya getiren oyunda, oyunun ilk onbeş dakikasından sonra, Beşiktaş sahaya egemen oldu. İlk yarı sonucunun eşit olmasına bakmayın, gol pozisyonları üreten ve kaçıran taraf Beşiktaş'tı.

Mevsimin son karşılaşması olmasına karşılık, oyunda dönem dönem tempo, futbol seyrine doyumsuzluk getiren hareketler vardı. **Rıza**, müthiş performansıyla lige yeni başlamış 18 yaşındaki delikanlıydı. Rıza, oyunun sonlarında **Sergen**'in önüne uzattığı topla, ondan 10 yaş genç **Tugay**'ın ona refakati, seyredilmeye değerdi. Aslında, kupayı kazanan Beşiktaş'ta, **Şener**'den başlayan **Metin**'de biten, oyuncuların tümü olağanüstü oyun sergilediler. Sergen, böyle oynadığı zaman, Sergen oluyor. Ellerini beline koymadığı, oyuna girdiği ikinci yarıda güzel oyununu, çok muhteşem bir golle süsledi.

Galatasaray, şampiyonluk safahatından uykulu haliyle dolandı durdu alanda. Bir ara, **Recep**'i **Kubilay**'ın elinden tutmuş Anıtkabir'den dönüyor sandım. O sahada gezdi de diğerleri ne yaptı?

Bazı ters kararlarına karşın **Bülent Yavuz** iyi bir karşılaşma yönetti.

Sezon sonu olmasına karşılık başkentte iki gün içinde iki keyifli maç seyrettik. Beşiktaş, TSYD, Türkiye Kupası ve Cumhurbaşkanlığı Kupası'nı da alarak, sezonu üç kupayla kapadı. Kutlamak gerek.

CUMHURBAŞKANLIĞI KUPASI MAÇINDAN NOTLAR

Yüzlerce taraftar stat dışında kaldı

AHMET TAŞ

ANKARA - Lig şampiyonluğunu kazanan Galatasaray'la Türkiye Kupası'nı müzesine taşıyan Beşiktaş'ı karşı karşıya getiren Cumhurbaşkanlığı Kupası maçına ev sahipliği yapan Ankara 19 Mayıs Stadı tarihi günlerinden birini yaşadı.

Sezon Beşiktaş'ın mutlu sona ulaşmasıyla sona ererken, taraftarlar da gollü bir maça tanık oldular.

Sabahın erken saatlerinden itibaren stat çevresinde toplanmaya başlayan iki takımın yandaşları alınan tüm güvenlik önlemlerine karşın birbirleriyle kavga ettiler. Çıkan tartışmalarda bazı taraftarlar yaralanırken polis çok sayıda yandaşı da gözaltına aldı.

Saat 14.30'da açılan stat kapıları, saat 17.00'de kapatılınca elinde bileti olan yüzlerce kişi maça giremedi. Karaborsacıların da 'bayram' yaptığı kupa randevusunda yaklaşık 1500 kadar polis görev yaptı.

Stat girişinde üzerinde bozuk para, çakmak, kesici madde olanlar stada giremedi. Ayrıca polis, davulları da stada sokmadı.

Şeref tribünü de oldukça kalabalıktı. Bakanlar, milletvekilleri ve bürokratların ilgi gösterdiği maçta çok sayıda kişi ayakta kaldı. Ayrıca bakan korumaları ile basın mensupları arasında da kavgalar çıktı

Beşiktaşlılar maçtan 45 dakika önce ısınmak için sahaya çıktılar. Siyah-Beyazlı taraftarlar Feyyaz, Metin, Mehmet, Gökhan ve Recep'e sevgi gösterilerinde bulunurlarken Galatasaraylı yandaşlar da Şifo Mehmet'i tribünlerin önüne davet ettiler.

Galatasaray sahaya çıktığında ise özellikle Hakan'a büyük tezahürat yapıldı. **"Fenerbahçe forması sana yakışmaz"** diye tempo tutulan golcü futbolcunun bir hayli etkilendiği görüldü.

Galatasaray Futbol Şubesi Sorumlusu **Adnan Polat**'a da taraftarlar, **"Polat buraya yumruk havaya"** şeklinde bağırdılar.

Antalya'da bulunan Cumhurbaşkanı **Süleyman Demirel**, maçı izleyemedi. Karşılaşmadan 3-1 galip ayrılan Beşiktaş'a kupayı Cumhurbaşkanlığı Genel Sekreteri **Vahit Erdem** verdi.

Maç bitiminde ise Ankara sokaklarında tam bir coşku yaşandı.

Antalyaspor'a 3-0 yenilen Bakırköyspor, şansını terfi maçlarına bıraktı

Vanspor'dan, Birinci Lig'e 'merhaba'

Spor Servisi - Petrolofisi ve Denizlispor'dan sonra 1. lige yükselen 3. takım da belli oldu: Vanspor.

Vanspor, lider Petrolofisi'ni 1-0 yenerken Antalya'dan gelen Antalyaspor'un Bakırköy'ü 3-0 yendiği haberi, Vanspor'u puan cetvelinde 3. sıraya yerleştirdi.

2. lig şampiyonluğunu Petrolofisi 35 puan ve artı 2'lik gol averajla kazanırken gelecek sezon Türkiye'yi Balkan Kupası'nda temsil etme hakkını da kazandı. 2. sırada Denizlispor aynı puan ve averajla yer alırken Vanspor 28 puanla üçüncülüğü elde etti.

Diğer 2 takım hangisi?

Yükselme Grubu'nda puan cetvelinde sırasıyla 4. Bakırköy, 5. Adanademirspor ve 6. olan Antalyaspor, gelecek hafta Ankara'da yapılacak terfi maçlarında, klasman gruplarında birinci olan İstanbulspor, Çan, Dardanel, Konyaspor, Erzurumspor ve Hatayspor takımlarıyla mücadele edecek. Eleminasyon usulüyle oynanacak olan maçlar sonunda 2 takım daha 1. lig vizesi alacak.

2. ligden düşenler

1. grupta Yalovaspor, Eyüp, 2. grupta Sökespor, Ayvalıkgücü, 3. grupta Kütahyaspor, Y. Yozgatspor, 4. grupta PTT, Ünyespor, 5. grupta da İskenderunspor son 2 sırada yer alarak 3. lige düştüler.

5. grupta 3. lige düşecek 2. takım, dün ertelenen Hatayspor-Muşspor maçından sonra belli olacak. Ancak Muşspor, bu karşılaşmayı 11 gol farkla kazandığı takdirde 2. ligde kalabilecek.

2. ligde dün

Yükselme Grubu: Denizlispor- Aydınspor: **2-3,** Vanspor-Petrolofisi: **1-0,** Boluspor- Sakaryaspor: **1-1,** Antalyaspor-Bakırköy: **3-0,** Ad. Demirspor-Y. Turgutluspor: **2-0**

1. Grup: G.O.Paşa-B. Şehir Bld.: **1-2,** Eyüp- Yalovaspor: **0-0,** Kartal-Ü. Anadolu: **6-1,** İstanbulspor-Çorluspor: **6-2**

2. Grup: Sökespor-Çan. Dardanelspor: **3-2,** Y. Salihlispor-Göztepe: **1-1,** Ayvalıkgücü- Balıkesirspor: **2-1,** Bucaspor-Muğlaspor: **3-5**

3. Grup: Kütahyaspor-Konyaspor: **0-4,** Eskişehirspor-Ispartaspor: **0-0,** Alanyaspor-Mersin İd. Y.: **0-0,** Tarsus İd. Y.-Y. Yozgatspor: **6-0**

4. Grup: Ünyespor-Çorumspor: **0-1,** Erzurumspor-Zonguldakspor: **3-0,** Y. Sincanspor-Orduspor: **0-1,** PTT-Giresunspor: **0-2**

5. Grup: Hatayspor-Muşspor: **(E),** Adıyamanspor-Adanaspor: **3-1,** İskenderunspor-Siirt Köy Hiz. YSE: **1-1,** Malatyaspor-Diyarbakırspor: **2-0**

Loto sonuçları

4-10-13-21-22-26-30-34

Vanspor: 1 - Petrolofisi: 0

STAT: *Şehir*
HAKEMLER: *Engin kurt (7), Münür Takpak (7), Akif Uğurdur (7)*
VANSPOR: *Veysel (7), Sinan (7), Erkan (7), Metin (7), Cevdet (7), İbrahim (7), Mehmet (7), Mevlüt (7), Volkan (5) (Dk. 55 Fatih 5), Turgay (7), Hüseyin (6) (Dk. 69 Hamdi 5)*
PETROLOFİSİ: *İsmail (6), Mustafa (6), Gürhan (5), Turan (7), Muharrem (5) (Dk. 72 Ahmet 4), Veysel (5), Hamdi (3) (Dk. 46 Fikret 3), Mehmet (5), Rıza (6), Nihat (6), K. İlhan (5)*
GOL: *Dk. 19 Metin*
SARI KART: *Turgay (Vanspor)*

Antalyaspor: 3 - Bakırköy: 0

HAKEMLER: *Metin Tokat (7), Sami Şamar (7), Engin Çtrakoğlu (7)*
ANTALYASPOR: *Rüştü (7), Abdülkerim (7), İskender (7), Ahmet Sönmez (6), Mehmet Mutlu (6), Caner (7), Murat (6) (Dk. 84 Sadettin 4), Kadir (6), Halim (7), Ali Rıza (7) (Dk. 79 Köksal 3), Bülent (7)*
BAKIRKÖY: *Haluk (5), K. Nedim (3) (Dk. 37 Serdar 4), Sabri (5), Orhan (5) (Dk. 49 Metin 4), Mücahit (5), Fuat (5), Osman Nuri (5), Rotariu (3), Erdal (5), Akif (5), B. Nedim (5)*
GOLLER: *Dk. 16 Halim, dk. 35 Bülent, dk. 89 Sadettin*
BÜLENT ECEVİT

MAÇ SONRASI

Daum: Biz oynadık

ANKARA (Cumhuriyet Bürosu) - Cumhurbaşkanlığı Kupası'nda Galatasaray'ı 3-1 yenen Beşiktaş, maçtan sonra büyük bir coşku yaşadı. Karşılaşmadan sonra tüm futbolcular sezonun son büyük kupasını alarak kendilerini maç boyunca destekleyen taraftarların yanına giderek bu mutluluğu paylaştılar.

Maçtan sonra bir konuşma yapan **Christoph Daum**, Galatasaray maçında çok iyi bir futbol ortaya koyduklarını belirterek, **"Doksan dakika biz oynadık ve haklı bir galibiyet aldık"** dedi. Beşiktaş'a gelirken UEFA Kupası'nı hedeflediğini belirten Daum, **"Ama önce Türkiye Kupası ardından da en büyük kupayı kazandık çok mutluyum"** diye konuştu.

Karşılaşmayı kaybeden Galatasaray'da ise büyük bir sessizlik vardı

110 ENGELLİDE B. FELEK PİST REKORU KIRDI

Rekortmen Jackson yine büyüledi

ARİF KIZILYALIN

Colin Jackson fırtına gibi esti... İskoçya - Galler - İsrail - Türkiye Dörtlü Atletizm Turnuvası için İstanbul'a gelen ve Galler formasıyla önceki gün Türk sporseverlerin karşısına çıkan dünya rekortmeni **Colin Jackson**, dün koştuğu 110 metre engelli yarışında 13.23'le 1994'ün en iyi derecelerinden birini yaparken 'Burhan Felek Pist Rekoru'nu da kırdı.

Önceki gün 100 metrede yarışıp ülkesine döneceği söylenen Colin Jackson, dün sabah aniden karar değiştirerek stili olan 110 metre engellide **'klasman dışı'** koşacağını açıkladı. Ünlü atletin bu sürpriz kararı, **"Acaba rekor mu deneyecek"** sorusunu da beraberinde getirdi. Artık heyecanlı bir bekleyiş başlamıştı.

Gerçi bir gün önceki kadar izleyici yoktu Burhan Felek'te, ama tatil günlerinden fedekarlık eden 150 kadar seyirci, tarihi günün tanığı olabilmek için tribünlerdeki yerlerini almıştı.

Rüzgar hızı 1.5 olarak gösterildiği anda çekilen beyaz bayraklar sonrası yarış startı verildi. Puan dışı koştuğu için son kulvarda yer alan Colin Jackson, vatandaşı **Gray**, İskoç **Campbell** ve **Ruhan Işım**'ın önünde finişe ilk giren atlet oldu. Kronometreler 13.23'ü gösteriyordu. Bu derece dünya rekoru değildi, ama sezonun en iyi derecelerinden biri yapılmıştı İstanbul'da.

Yarış sonrası Türk basın mensuplarının sorularını yanıtlayan Jackson, atletizmde başarılı olabilmek için öncelikle bu spora olan ilginin ve güvenin artması gerektiğini savundu. Kendi yarışlarını İngiltere'de en az 6-7 bin seyircinin izlediğini belirten ünlü zenci atlet, İstanbul hakkında fazla bilgi sahibi olmadığını da kaydetti.

Jackson'a klasman dışı koştuğu için kupa verilmezken Galler adına yarışan **Paul Gray** 13.86 ile birinci, İskoç **Kenn Campbell** 14.86 ile ikinci, Türk atlet **Ruhan Işım** da 14.91'le üçüncü oldu.

Dörtlü turnuvada bayanlarda Türkiye birinci, İskoçya ikinci, Galler üçüncü oldu. Erkekler birinciliğini ise Galler elde etti. İskoçya ikinci, Galler üçüncü sırayı aldı.

Turnuvanın son gününde bayanlar 200 metrede 23.76'lık bir derece elde eden **Aksel Gürcan**, Semra Aksu'ya ait olan rekoru kırdı. Ayrıca yarışmada puanlama dışı yarışan Türk atlet **Gülseren Tavan** gülle atmada gençler Türkiye rekorunu 14.55'le yeniledi.

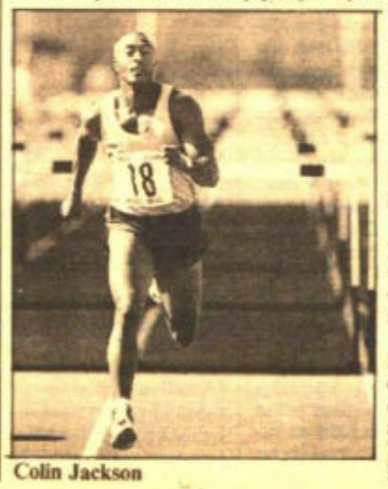
Colin Jackson

Uzun atlamada İskoç atlet Sloggs, oldukça başarılı bir yarışma çıkardı. Ancak altın madalyayı Fatma Yüksel elde etti. (Fotoğraf: LEVENT YÜCELMAN)

TEKNİK SONUÇLAR

Bayanlar: 100 metre engelli: **Filiz Türker,** Uzun atlama: **Fatma Yüksel,** Gülle atma: **Alison Gray (İskoçya),** 200 metre: **Aksel Gürcan,** 1500 metre: **Dua Glimann (İsrail),** 4x400 metre: **Galler.**
Erkekler: Çekiç Atma: **İgor Giller (İsrail),** 110 engelli: **Paul Gray (Galler),** 800 metre: **Darell Maynad (Galler),** Sırıkla atlama: **Neil Winter (Galler),** 3 bin metre engelli: **Justin Chaston (Galler),** 3 adım atlama: **Avi Tayara (İsrail),** 5 bin metre: **Fatih Çintimar** Disk: **Sergei Vukashok (İsrail),** 4x400 metre: **Galler.**

Fenerbahçe'de başkanlık ortada

HİLMİ TÜRKAY

Bayram Fenerbahçe'ye zehir oldu. Ankara'daki gol düellosunda Trabzonspor'a 4-3 yenilip Başbakanlık Kupası'nı da yitiren Sarı-Lacivertli ekip, bir anda krizin eşiğine geldi.

Güven Sazak'ın başkanlığı bırakmasının ardından yönetim boşluğu yaşayan Fenerbahçe'de şimdi gözler 29 mayıs pazar günü yapılacak başkanlık seçiminde. Şimdiki Fenerbahçe Başkan Vekili **Hasan Özaydın**'ın adaylığını resmen açıklamasından sonra, Kadıköy grubunun önde gelenleri, **İbrahim İskece** ve **Can Bartu**'nun ismini ortaya attılar. Ancak Özaydın'ın daha şanslı olduğu belirtiliyor.

Galatasaraylı Hakan'ın transferine 77 milyar ayırdığı söylenen Fenerbahçe'nin, bu hafta başlayacak transfer görüşmelerinde başı bir hayli ağrıyacak. Çarşamba günü yapılacak 2. görüşmede özellikle kaptan **Oğuz, Aykut** ve **İlker**'in 15'er milyardan kapı açacak olması; **Semih**, Hakan ve **Altay**'ın da 7-8 milyarda diretmesi Fenerbahçe'de para bunalımına yol açacak.

Teniste sevinç

BRATISLAVA (Cumhuriyet) - Teniste Davis Kupası Avrupa-Afrika Elemeleri 3. Grup'ta mücadele eden Türkiye, dördüncü maçında Kongo'yu 3-0 yendi.

Toto sonuçları

1.Denizlispor-Aydınspor	:2
2.Vanspor-Petrolofisi	:1
3.Boluspor-Sakaryaspor	:0
4.Antalyaspor-Bakırköy	:1
5.Adanademirspor-Y.Turgutluspor	:1
6.G.O.Paşa-B.Ş.Bld.	:2
7.Kartal-Ü.Anadolu	:1
8.Sökespor-Çan.Dardanelspor	:1
9.Bucaspor-Muğlaspor	:2
10.Kütahyaspor-Konyaspor	:2
11.Ünyespor-Çorumspor	:2
12.PTT-Giresunspor	:2
13.Adıyamanspor-Adanaspor	:1
14.Malatyaspor-Diyarbakırspor	:1
15.İstanbulspor-Çorluspor	:1
16.Tarsus İd.Y.-Y.Yozgatspor	:1

Siyah-Beyazlılar, ilk yarının son derbisinde ezeli rakibini 3-1 yenerken büyük alkış topladı

Beşiktaş, Galatasaray'ı çökertti

Galatasaray: 1 - Beşiktaş: 3

STAT: *Ali Sami Yen*
HAKEMLER: *Muhittin Boşat (5), Ercan Durna (5), Fahir Ersoy (5)*
GALATASARAY: *Friedel (4), Mert (3), Feti (3), Bülent (2), Arif (4), Ufuk (4), Tugay (4), Suat (5) (dk. 71 Okan 2), K. Hakan (4) (dk. 65 İlyas 3), B. Hakan (4), Saffet (4)*
BEŞİKTAŞ: *Fevzi (8), K. Ali (5), Gökhan (6), Alpay (6), B. Metin (5) (dk. 80 Rıza 4), Mehmet (7), Johnsen (7), Sergen (7) (dk. 73 Orhan 4), Recep (7), Ertugrul (6) (86. Oktay ?) , Kuntz (5)*
GOLLER: *Dk. 16 Ertuğrul (pen.), dk. 26 Ufuk, dk. 52 Mehmet, dk. 62 Sergen*
SARI KARTLAR: *Suat, Tugay (Galatasaray); Ertugrul, Sergen (Beşiktaş)*
SEYİRCİ / HASILAT: *28.539 / 5 milyar 661 milyon 610 bin TL*

ASENA ÖZKAN

Bu karşılaşmayı sıradışı yapan, **"kaybeden tarafın yitirdiklerinin salt 3 puanla sınırlı kalmayacak olmasıydı"**. Galatasaray'ın sezon başında sattığı kombine biletler nedeniyle, Beşiktaş yandaşlarına tümü açık tribünde olmak üzere 8 bin bilet ayırması yadırganmamalı. Ancak Beşiktaş, ikinci yarıdaki maçta misilleme yaparsa Sarı - Kırmızılıların tepkisi ne olur bilinmez.

Tribünlerde heyecan var, küfür yok. Şampiyonluk iddiasını yitirmek istemeyen her iki takımın oyuncuları da kazanmaya şartlanmış. Ancak hepsi hırslı, doğal olarak da sinirli. Ali Sami Yen'deki 90 dakika hızlı başladı. Ataklar birbirini izlerken Beşiktaş, **Ertuğrul**'un penaltı golüyle öne geçti. Ancak Siyah - Beyazlıların sevinci uzun sürmedi. **Genç Ufuk**, 10 dakika sonra eşitliği sağladı. Ertuğrul'u tutmakla görevlendirilen **Bülent**, bu futbolcuyu sertlikle durdurmaya kalkışınca iki oyuncu arasında oldukça sert ikili mücadeleler yaşan-

■ *Arkası 6. sayfada*

Beşiktaş savunması, sık sık karşı karşıya geldiği Hakan ve Saffet'e gol fırsatı vermedi.

ELEŞTİRİ / MAHMUT SERT

Cim-Bom'a Kartal pençesi

Şampiyonluk yolundaki şanslarını sürdürebilmek için kazanmak zorunda olan iki takım da birbirlerinin gol adamlarını yakın takibe alarak kilitleyip fazla riske girmeyen bir taktik anlayış içindeydiler.

Beşiktaş'ın daha fazla savunmada kaldığı anlarda **Sergen,** Galatasaray'a karşı savaşarak adeta tek kişilik bir gösteri yaptı. Karşılaşmanın, özellikle ilk yarısında Sergen oyun alanında basmadık yer bırakmadı.

Galatasaray golü yedikten sonra Beşiktaş kalesine, özellikle sağ kenardan **Arif** ile etkili ataklar düzenledi. Sarı-Kırmızılı orta alan oyuncularının ataklarda **B. Hakan** ve **Saffet**'e yeterince destek verememesi, bu alanı Beşiktaşlı futbolculara bıraktı. Ancak başta **Mehmet, B. Metin** ve **Johnsen,** ortaya koydukları pasif futbolla Cim-Bom'a gol davetiyesi çıkardılar.

Galatasaray savunma oyuncuları, üzerlerinde

■ *Arkası 6. sayfada*

Hentbol

Beşiktaş zor kazandı

K.K.Gücü: 22
Beşiktaş: 24

HAKEMLER: *Nevzat Selçuk (6), Abdulkadir Altunsoy (6)*
K.K.GÜCÜ: *Hüseyin (7), Oktay (4), Çağlayan (6)3, Bülent (6)3, Yücel (4)2, Hakan (5)1, Kıvanç (5), Zeki (7)7, Fatih (7)6*
BEŞİKTAŞ: *İsmail (5) (Veis 5), Altan (7)4, Akın (6)4, Adem (5)2, İlhami (4), Büleni (7)4, İsmail (8)7, Minko (5), Bilal (6), Cemal (5)2, Ömer (5)1*
DEVRE: *10-10*
2 DAKİKA CEZASI: *Kıvanç, Bülent (2), Yücel (K.K.Gücü), Altan, Adem, İsmail (Beşiktaş)*

Toplu sonuçlar:

Erkekler: A.Gücü-Y. Karamürsel: **16-23,** K.K.Gücü-Beşiktaş: **22-24,** Anadolu Ün.-Trabzon Bld.: **26-32,** K. Toprak-Aydın PTT: **34-20**

2. LİG / Bayanlar: Aliağa Bld.-Mersin Milli Eğitim: **48-3,** Moda-T. İskenderpaşa: **29-16.**

ALİ SAMİ YEN STADI'NDAN NOTLAR / MUSTAFA ERSOY

Futbolcular minibüsle kaçırıldı

Derbi fakiri iki takımın 1995 yılındaki son buluşmasında gülen, Siyah-Beyazlı takımın Alman teknik direktörü **Daum** oldu. Galatasaray'ın İskoç teknik direktörü **Souness** ise henüz hiçbir derbi kazanamayarak kendisi hakkındaki düşünceleri olumsuz yönde etkiledi. Maçı seyreden spor yazarları, **"Daum kefeni yırttı. Souness'ın durumu kritik"** yorumunu yaptılar.

Maçtan sonra Galatasaray kafilesini taşıyan otobüs Florya Metin Oktay Tesisleri'ne geldiğinde, bir grup taraftarca taşlandı. Bir süre tesislerde bekleyen futbolcular güvenlik gerekçesiyle malzemeleri taşıyan minibüsle evlerine gittiler.

Beşiktaş taraftarları eski açık tribüne alınmalarını tepkiyle karşılarken Galatasaray Futbol Şube Sorumlusu **Adnan Polat, "Seyircinin buna alışmasını bekliyorum. Ligin ikinci yarısında biz de aynı şekilde İnönü'ye gideceğiz"** dedi.

Bu arada Beşiktaşlı taraftarlara Galatasaray Kulübü'nden numaralı tribün bileti satıldığı öğrenildi. Bayraklarıyla numaralı tribüne gelen Beşiktaşlılar stattan geriye dönerken birçoğu bayraklarını saklayarak şanslarını denediler ve numaralı tribünün alt tarafına girdiler.

İstanbul'un yeni Emniyet Müdürü **Orhan Taşanlar** maç öncesi aldıkları güvenlik önlemleriyle neredeyse **"kuş uçurtmadı"**.

Dün geceki derbiyi tribünden izleyen **Kubilay Türkyılmaz, Souness**'a kızgınlığını dile getirerek **"Oynamak için hafta içinde elimden geleni yaptım. Ancak göze giremedim. Hocanın beni neden oynatmadığına anlam veremiyorum"** dedi. Kubilay, Türkiye'nin Avrupa Şampiyonası'nda düştüğü grubu kolay olarak nitelendirirken İsviçre'nin grubu için ise **"ateşe düştük"** dedi.

Sarı-Kırmızılı yönetim yeni yabancısını yarın yapacağı toplantıyla belirleyecek. Sarı-Kırmızılılar denemek için İstanbul'a çağırdıkları **Van Gobbel**'den sonra Rumen **Popa**'yı da İstanbul'a davet etti. Yönetim, bu iki futbolcudan birini tercih edecek.

Dün Alman milli takım kampından İstanbul'a gelen **Stefan Kuntz** bir haftadır hazırlanan **Orhan**'ın takımdan kesilmesine neden oldu. Kuntz'un yerine Orhan'ı hazırlayan **Daum,** Alman futbolcunun **"oynamak istiyorum"** demesiyle Orhan'ı kesti.

Kuntz'la forvette oynayan **Ertuğrul**'un ikinci yarıda yaptığı kavga

■ *Arkası 6. sayfada*

Gollü maç

Samsunspor ilk yarıda sonuca gitti

Samsunspor: 3
Eskişehir: 1

STAT: *19 Mayıs (Samsun)*
HAKEMLER: *Turgut Sığıç (3), Gürsel Özkan (3), Aykut Gümülü (3)*
SAMSUNSPOR: *Buker (3), İmdat (4), Isa (5), Faruk (5), Ercan (6), Yaşar (5), Vedat (7), Celil (6), Ugur (8) (dk. 46 Sinan 1) (dk. 68 Yasin 2), Serkan (6), Timofte (6) (dk. 56 Fatih 3)*
ESKİŞEHİRSPOR: *Ömer (3), Yahya (5) (dk. 80 Ali Rıza 1), Ülken (3), Sedat (3), Erdogan (3), Ali (3), Volkan (3), Recep (3), Hakan (5) (dk. 79 Benhur 1), Duah (5), Arif (4) (dk. 46 Veysel 2)*
GOLLER: *Dk. 1 Yahya, dk. 34, 40 ve 45 Ugur*
SARI KARTLAR: *Isa (Samsun), Volkan (Eskişehir)*
ERÇİN CİĞERİM

SAMSUN - Her iki takımın da kalecilerinin kötü gününde oluşu, maçın bol gollü geçmesine yol açtı. Ayrıca, her iki takımın savunmasının da **'evlere şenlik'** görüntü vermesi, maçın kalitesini de etkiledi. Samsunspor'un daha üstün olduğu karşılaşmada, ilk yarının yıldızı Uğur; attığı **3** golün yanısıra, yaptığı klas hareketlerle de kendisini seyredenleri büyüledi.

2. yarıda da değişen birşey yoktu. Samsunspor skoru koruma, Eskişehirspor'da fark yememe düşüncesinde olunca, ilk yarının 3-1'lik skoru, maçın da skoru oldu.

MAÇ SONRASI

Daum: Doğru zamanda doğru galibiyet

ALİ ESER

Beşiktaş, ilk derbi galibiyetinin keyfini yaşıyor. Ezeli rakibi Galatasaray'ı saha ve seyirci dezavantajına rağmen net bir skorla yenen Siyah-Beyazlı futbolcular, maç sonrasında galibiyetlerini kale arkasındaki taraftarlarıyla kutlarken teknik direktör **Christoph Daum**, doğru zamanda doğru galibiyet aldıkları için çok mutlu olduğunu söyledi. Daum, **"Önemli olan takımın kendini bulmasıydı, kendisine güvenmesiydi ve bunu sahaya yansıtabilmesiydi. Biz bunların hepsini dün sahada gerçekleştirdik. Bu sezon çok sıkıntılı günler geçirdik. Ama bu maça çok iyi hazırlanmıştık. Oyuncularımın oynadığı futbolu çok beğendim. Bu performansı ileriki haftalara taşırsak çok iyi şeyler başarırız. Şunu da söylemeliyim ki Galata-**

■ *Arkası 6. sayfada*

Galatasaray'ın genç futbolcusu Mert, maç boyunca Beşiktaş forvetleri karşısında zor anlar yaşadı. (Fotoğraflar: DENİZ DERİNSU)

Öteki maçlar

Vanspor galip

Vanspor: 3 - Denizlispor: 1

STAT: *Atatürk (Diyarbakır)*
HAKEMLER: *Yılmaz Önen (6), Orhan Mermer (6), Engin Çırakoğlu (6)*
VANSPOR: *Dimitru (5), Erkan (5), Eşref (7), Mevlüt (7), Aykut (5), Fadıl (6), Bernard (6) (dk. 65 Metin 5), Sinan (6) (dk. 85 Erhan ?), Kurthan (6), Ali Nail (7), Adnan (6)*
DENİZLİSPOR: *Zafer (4), Tamer (4), Semavi (4), Murat (4), Ginçev (5), Kadri (2), Ali (5), Mehmet (5) (dk. 66 David 4), Mecnun (5) (dk. 77 Necmettin 4), Şevket (4), Zafer (5)*
GOLLER: *Dk. 40 Ali Nail (pen.), dk. 50 Adnan, dk. 78 Semavi, dk. 89 Metin*
SARI KART: *Mecnun (Denizlispor)*
KIRMIZI KARTLAR: *Dk. 40 Kadri (Denizlispor), dk. 79 Adnan (Vanspor)*

NİZAMETTİN KAPLAN

G. Birliği Engin'le

G. Birliği: 1 - Gaziantep: 0

STAT: *19 Mayıs (Ankara)*
HAKEMLER: *Mehmet Çayan (5), Akif Uğurdur (5), Ünal Salcıoğlu (5)*
GENÇLERBİRLİĞİ: *Perry (6), Erkan (4) (dk. 46 Nihat 5), Ali Eren (7), Taner (5), Rahim (6), Khuse (6), B. Mehmet (5) (dk. 81 K. Mehmet 3), Metin (7), Kona (6), Engin (5), İlker (5) (dk. 46 Osman 5)*
GAZİANTEPSPOR: *Metin (5), Hasan (5), Erol (5), Kompela (6), Mehmet Ali (5), Cem (4), Hayati (3) (dk. 86 Hacı ?), Ali Kemal (5), Mehmet (4) (dk. 54 Kubilay 5), Ayhan (5), Serkan (5) (dk. 67 Bünyamin 4)*
GOL: *Dk. 82 Engin*
SARI KART: *Mehmet (G.Antep), Khuse, Nihat (G.Birliği)*

Kayseri'de gol yok

Kayserispor: 0 - Bursa: 0

STAT: *Atatürk (Kayseri)*
HAKEMLER: *Selami Şimşek (7), Şükrü Yüksel (7), Hulusi Aldaç (7)*
KAYSERİSPOR: *Agu (6), Dirtilov (7), Hakan (4), İlhan (5), Birol (4), İsmet (5), Salih (5), Hayrettin (4), Recep (4) (dk. 81 Ali 3), Hasan (4), Pavlov (6) (dk. 67 Abdullah 5)*
BURSASPOR: *Abdullah (6), Ömer (6), Ümit (7), Adnan (7), Hayrettin (6), Selim (7), İbrahim (5), Levent (5), Ercüment (5) (dk. 75 Tuncay 5), Mususi (6), Tunahan (5)*
SARI KARTLAR: *Hasan (Kayseri), İbrahim, Adnan (Bursa)*

Antalya zor kazandı

Antalya: 2 - Ankaragücü: 1

STAT: *Atatürk (Antalya)*
HAKEMLER: *Erol Ersoy (6), Sami Takpak (6), Muharrem Fıruzbay (6)*
ANTALYASPOR: *Ramazan (7), Abdülkerim (7), Nuri (5), Orhan (5), Burhan (6), Madıda (7), Feyyaz (7), Osman (5), Bülent (7), Ali Rıza (7) (dk. 46 Murat 4) (dk. 79 Oliha 4), İhsan (5) (dk. 46 Göksel 5)*
ANKARAGÜCÜ: *Adnan (6), Gökmen (5), Kazım (5), Hakan (5), Hayati (5), Ahmet Yıldırım (7), Tarık (5), Kalenga (7), Bunene (7) (dk. 87 Yıldıray ?), Bülent (5), Cafer (5) (dk. 84 Ramazan ?)*
GOLLER: *Dk. 35 Bunene, dk. 50 Feyyaz (pen.), dk. 88 Madıda*
KIRMIZI KART: *Dk. 71 Bülent (Ankaragücü)*

Altay çıkışını sürdürdü

Altay: 3 - Kocaelispor: 2

STAT: *Alsancak*
HAKEMLER: *Orhan Erdemir (4), Ayhan Bölükbaşı (4), Binali Kartal (5)*
ALTAY: *Şamver (4), Müfit (4), Yuri (5), Orhan (5), B. Hakan (4), Fuludu (5), Ahmet (5), Vladko (5) (dk. 51 K. Hakan 6), Ünsal (6), Ramazan (4) (dk. 88 Murat ?) Faruk (5)*
KOCAELİSPOR: *Volkan (3), Osman (5), Mirkoviç (5), Turan (4), Toprak(4), (Dk. 71 Evren 4), İlhan (4), (Dk. 71 Ümit 5), Tavfur (5), Moşe (6), Yalçın (5), Dobrovosky (4) (dk. 61 Ergun 4), Faruk (5)*
SARI KARTLAR: *Mirkoviç, İlhan, Moşe (Kocaeli)*
GOLLER: *Dk. 4 Ünsal, dk. 25 Dobrovosky, dk. 68 Vladko (kendi kalesine), dk. 75 Fuludu (kendi kalesine), dk. 76 Faruk*

3. ligde toplu sonuçlar

6. Grup: Bodrum-Muğla: **1-3,** Selçuk Ü.-Antalya K.H.: **1-0,** Y. Nazilli-A.Şeker: **1-4,** Isparta-Etibank SAS: **2-1,** Kütahya-Uşak: **2-0,** Marmaris-Y. Milas: **4-1,** Simav E.-TKİ Tavşanlı Linyit: **1-0. 7. Grup:** Altınordu-Y. Bornova: **2-2,** Ayvalıkgücü-Aliağa: **1-0,** Manisa-Kuşadası: **1-3,** Söke-Akhisar: **2-0,** A. PETKİM-Edremit: **2-0,** Gönen-S.Efes: **0-0. 8. Grup:** Bilecik-Gölcük: **3-1,** Yalova-Pendik: **1-1,** S. Filament-Gebze: **1-0,** K.Mürsel-B.Merinos: **0-1,** TDİ-S. Mithatpaşa: **1-3,** Bozüyük-E. Ş.r: **0-3.**

Hentbol

Beşiktaş zor kazandı

K.K.Gücü: 22
Beşiktaş: 24

HAKEMLER: *Nevzat Selçuk (6), Abdulkadir Altunsoy (6)*
K.K.GÜCÜ: *Hüseyin (7), Oktay (4), Çağlayan (6)3, Bülent (6)3, Yücel (4)2, Hakan (5)1, Kıvanç (5), Zeki (7)7, Fatih (7)6*
BEŞİKTAŞ: *İsmail (5) (Veis 5), Altan (7)4, Akın (6)4, Adem (5)2, İlhami (4), Büleni (7)4, İsmail (8)7, Minko (5), Bilal (6), Cemal (5)2, Ömer (5)1*
DEVRE: *10-10*
2 DAKİKA CEZASI: *Kıvanç, Bülent (2), Yücel (K.K.Gücü), Altan, Adem, İsmail (Beşiktaş)*

Toplu sonuçlar:

Erkekler: A.Gücü-Y. Karamürsel: **16-23,** K.K.Gücü-Beşiktaş: **22-24,** Anadolu Ün.-Trabzon Bld.: **26-32,** K. Toprak-Aydın PTT: **34-20**

2. LİG / Bayanlar: Aliağa Bld.-Mersin Milli Eğitim: **48-3,** Moda-T. İskenderpaşa: **29-16.**

Aykut, takımını sırtlıyor.

Aykut: Gol benim işim

HİLMİ TÜRKAY

Atkinson geldi, **Boliç** geldi, Fenerbahçe'nin golcüsü **Aykut** bir anda kendisini yedek kulübesinde buldu.

Bakıyoruz Sarı-Lacivertlilerin son maçlarına, Aykut, Fenerbahçe'nin kurtarıcısı olmuş. Atkinson'a sözümüz yok, ama formsuz bir Boliç'in, yürüyen bir Boliç'in ilk onbirde oynamasına anlam veremiyoruz. Çünkü Aykut'un oyuna girdiği anlarda Fenerbahçe'ye canlılık geliyor, Fenerbahçe daha sürati oynamaya başlıyor.

Golcüyle, kralla dün telefonda görüştük. Öncelikle **"yedek"** kalmayı eskisi kadar umursamadığını söylüyor ve şöyle devam ediyor: **"Benim işim gol atmak. Bunu da yapıyorum. Fenerbahçe için varım. Çalışıyorum, formdayım, Bir gün mutlaka sahaya eskiden olduğu gibi yine 11'de çıkacağım."** Bu arada teknik direktör **Parreira**'nın son maçlarda formsuz görülen Boliç'in yerine Vanspor maçında Aykut'a ilk onbirde yer vermesi bekleniyor.

Parreira kızgın

Fenerbahçe'nin Brezilyalı teknik direktörü Carlos Alberto Parreira, İstanbulspor maçındaki davranışlarından dolayı seyirciye sitemde bulundu.

Brezilyalı teknik direktör Carlos Alberto Parreira, **"Hafta içinde Kocaelispor'la oldukça yıprandığımız bir kupa maçı oynadık. Futbolcularım İstanbulspor maçına yorgun çıktı. Bu nedenle ayaklarında çok top tutup, çok pas yapmalarını ben istedim.**

Taraftarların bu durumu göz önünde bulundurup daha anlayışlı olması gerekir" şeklinde konuştu.

PUAN DURUMU

Takımlar	O	G	B	M	A	Y	P
Trabzonspor	16	13	2	1	41	12	41
Fenerbahçe	16	12	3	1	32	12	39
Beşiktaş	16	10	3	3	39	20	33
Galatasaray	16	10	2	4	31	19	32
Antalyaspor	16	7	4	5	27	27	25
Gençlerbirliği	16	6	6	4	25	24	24
Kocaelispor	16	5	7	4	19	22	22
G.Antepspor	16	5	6	5	19	16	21
Bursaspor	16	5	5	6	32	27	20
Samsunspor	16	6	2	8	23	21	20
Altay	16	6	2	8	18	29	20
Ankaragücü	16	5	3	8	20	30	18
Karşıyaka	16	5	3	8	15	31	18
Denizlispor	16	3	7	6	16	24	16
Eskişehir	16	4	1	11	23	31	13
Vanspor	16	3	4	9	11	24	13
Kayserispor	16	2	6	8	17	26	12
İstanbulspor	16	2	4	10	18	31	10

HAFTANIN MAÇLARI

Cuma: Bursa-Gençlerbirliği, Beşiktaş-Altay.

Cumartesi: Eskişehir-Trabzon, Denizli-Galatasaray, Gaziantep-Antalya, Ankaragücü-Samsunspor, Karşıyaka-İstanbulspor, Kocaelispor-Kayserispor, Fenerbahçe-Vanspor.

Avrupa Şampiyonası finallerinde Danimarka, Hırvatistan ve Portekiz ile eşleştik

Milli takım en kolay gruba düştü

Spor Servisi - Tarihinde ilk defa Avrupa Futbol Şampiyonası'na katılacak olan A Milli Futbol Takımımızın rakipleri dün akşam İngiltere'nin Birmingham kentinde çekilen kura sonucu belirlendi. İngiltere'nin sekiz kentinde düzenlenecek şampiyonada gruplar şöyle oluştu: A Grubu: İngiltere, İsviçre, Hollanda, İskoçya; B Grubu: İspanya, Bulgaristan, Romanya, Fransa; C Grubu: Almanya, Çek Cumhuriyeti, İtalya, Rusya; D Grubu: **Türkiye**, Danimarka, Portekiz, Hırvatistan.

1992 Avrupa Şampiyonası'na Yugoslavya'nın ihraç edilmesiyle apar topar katılan ve şampiyonluğa ulaşan Danimarka, ikinci grupta İspanya'nın ardından ikinci olarak finallere katılma hakkını elde etti. Danimarka grupta oynadığı 10 maçın 6'sını kazandı, 1'ini kaybetti ve 3 de beraberlik aldı.

D grubundaki diğer rakibimiz Portekiz ise 6'ncı eleme grubunda oynadığı 10 maçın 7'sini kazanırken rakip filelerı 29 kez sarsarken kalesinde sadece 7 gol gördü. İki beraberlik ve bir de yenilgi alan Portekiz, grup birincisi olarak finallere ulaştı. 1966'da İngiltere'de düzenlenen Dünya Kupası'nda ve 1984 Avrupa Şampiyonası'nda yarı finale yükselme başarısı gösteren ülkede profesyonel lisanslı olarak 1650 futbolcu bulunuyor. Ekibin en golcü oyuncusu ise **Domingos Oliveira.**

Gruptaki son rakibimiz Hırvatistan ise uluslararası arenada kendini ilk defa gösterme fırsatı bulacak. Eski Yugoslavya'nın dağılmasıyla bölünen federasyonlardan biri olan Hırvatistan, tam anlamıyla bir futbolcu fabrikası. Yurtdışı tecrübesi olan **Boban**, ve **Prosineçki** gibi yıldızları kadrosunda barındıran Hırvat Milli Takımı, dördüncü grupta İtalya'nın önünde 22 gol atarken 5 gol de yedi. Hırvatistan, 7 galibiyet, 2 beraberlik ve 1 yenilgiyle birinci sırada yer alarak şampiyonaya katılma hakkını elde etti.

8 haziran tarihinde Wembley'de İngiltere - İsviçre arasında yapılacak açılış maçıyla başlayacak şampiyonada Türkiye, Nottingham ve Sheffield kentlerinde mücadele edecek. A Milli Takımımız ilk maçını 11 haziran tarihinde saat 21:30'da Hırvatistan ile yapacak. Ay-Yıldızlılarımız, ikinci maçını da 14 haziranda Portekiz'le yapacak.

Bu iki maç da Nottingham kentinde oynanacak. Türkiye gruptaki son maçını önceki şampiyon Danimarka ile yapacak. 19 haziran tarihinde Sheffield kentinde yapılacak. 1996 Avrupa Futbol Şampiyonası, 30 haziran tarihinde Wembley Stadı'nda oynanacak final karşılaşmasıyla sona erecek.

Geçen yılın şampiyonu, Galatasaray'ı 11 sayı farkla yendi

Ülker kendine geldi

LEVENT YÜCELMAN

Ülker: 86
Galatasaray: 75

HAKEMLER: *Özcan Akkaya (5), Mehmet Keseratar (6).*
ÜLKER: *M. Ali (4) 1, Orhun (6) 9, Tolga (4) 2, Harun (5) 15, Serdar (5) 8, Williams (7) 16, Shackleford (7) 22, Haluk (7) 13.*
GALATASARAY: *Mert (7), Ömer Kart (3), Gaines (7) 24, Levent (5) 13, Ömer (4) 4, Barış (4) 2, Lütfi (6) 16.*
İLK YARI: *44-41.*

Ülker, Galatasaray'ı yenerek moral buldu: 86-75

Maçın ilk yarısının büyük bölümünde iki takım da adam adama savunmayı tercih etti. Galatasaray, **Harun**'u **Lütfi** ile savunurken **Meek**'i faul probleminden uzak tutmak için **Ömer**'i **Shackleford** ile eşleştirdi. Ülker'in **Levent**'i tutma görevini **Haluk**'a vermesi ve bu sayede içeri drive etmesini önlemesi ilk yarıdaki en olumlu yönlerinden birisiydi. Bu da Galatasaray'ın skor gücünü düşüren etkendi. Ancak bana göre Ülker'in üstünlüğü ele geçirmesinde, Galatasaray'ın ise kolay teslim olmasındaki en büyük faktör pota altındaydı. Galatasaray pota altını savunmakta bir tek Meek ile kalınca çok zorlandı. Ülker ise Galatasaray'ın pota altı zaafını çok iyi kullanarak galibiyet yolunda en büyük adımı attı. İlk yarıda Galatasaray'ın avantajı Ülker'in yaptığı hataları kullanıp sürekli fast-break kollamasıydı. Pota altını savunmak için uyguladıkları alan savunması da geç alınmış bir karardı.

2. yarıda Ülker alan savunmasına karşı iyi top çevirip içeride **Williams** ve **Shackleford**'u kullanınca ve zone müdafa ile Meek'i iyi kapatınca farkı da buldu. Ribauntlarda 43'e 27 üstünlük sağlayan yine 17 hücum ribaundu alan Ülker, sadece **Gaines** ile dışarıdan direnmeyle Galatasaray'a karşı galibiyeti hak eden taraftı. Disiplinden kopmamaları ve maç içerisinde istikrara kavuşmaları olumluydu. Kısacası Ülker pota altı üstünlüğü ve 2. yarıda iyi yardımlaşması ile zor maçı kolaya döndürdü.

Öteki sonuçlar: **Erkekler:** Ülker - Galatasaray: **86-75,** NETAŞ-Beşiktaş: **76-63,** Tuborg-Antbirlik: **76-85. Bayanlar:** İÜSBK-Beşiktaş: **56-66.**

Netaş galip

Netaş: 76
Beşiktaş: 63

SALON: *Abdi İpekçi*
HAKEMLER: *Recep Ankaralı (5), Kenan Tunar (5)*
NETAŞ: *Engin (6) 8, Mitchell Smith (7) 19, Atıl (6) 8, Damir Mrsiç (7) 12, Abdurrhaman (7) 15, Ümit (6) 6, Gökhan (6) 8*
BEŞİKTAŞ: *Adrian Autry (5) 5, Samer (6) 11, Erman (4) 2, Hüsnü (6) 9, Ömer (6) 12, Çağatay (5) 6, Joe Wylie (5) 8, Ahmet (6) 10*
DEVRE: *35-31 (NETAŞ lehine)*

Spor Servisi - NETAŞ, Beşiktaş'ı 13 sayı farkla 76-63 yendi.

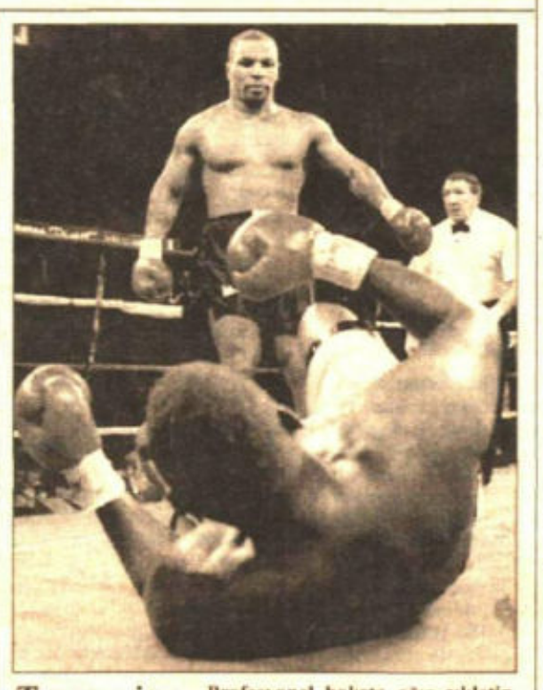

Tyson yine devirdi

Profesyonel boksta ağır sıkletin ünlü ismi ABD'li Mike Tyson, bu kez de yurttaşı Buster Mathis'i 3. rauntta nakavtla yendi.

4. TÜRKİYE SPOR YAZARLARI KUPASI

"Dev„ler bu gece saat 20'de M.Paşa'da oynuyor

Mithatpaşa Stadına dün ışıklı sayı tabelâsı da monte edilmiştir. Resimde yeni ışıklı tabelâ görülüyor. [İ. Demirel]

BEŞİKTAŞ - G. SARAY

Kupada iddia sahibi iki takım da hırslı ve ümitli

TURKIYE Spor Yazarları Kupası bu akşam saat 20 de Mithatpaşa Stadında Beşiktaş - Galatasaray maçıyla başlayacaktır.

Turnuanın dördüncü yıl müsabakalarında da iddia taşıyan iki takım lig'deki son maçlarında 2-2 berabere kalmış, bundan önce başkentte yapılan Cumhurbaşkanlığı Kupası karşılaşmasında ise, Galatasaray Beşiktaş'ı 2-0 yenmişti. Her iki oyunun revanşı kabul edilen bu geceki büyük maça tarafların şu tertipleriyle çıkacakları bildirilmektedir:

BEŞİKTAŞ: Necmi — Yavuz, Fehmi — Yusuf, Süreyya, Kaya — Szalay, Kuzman, Güven, Sanlı, K. Ahmet.

GALATASARAY: Bülent — Bekir, Doğan — Mustafa, Talât, Turan - Yılmaz, Ergün, Tarık, Ayhan, Ergin.

Beşiktaş antrenörü Sipayiç maç hakkında **«Iki yıldır kupayı arka arkaya biz alıyoruz. Bu yıl da aynı iddiaya sahibiz. Galatasaray son haftaların en formda takımıdır. Bu sebeple maça büyük önem veriyoruz. Sahaya kazanmak için çıkacağız.»** demiştir.

Takımına dün bu maç için antrenman yaptıran menecer Gündüz Kılıç Galatasaray'ın da turnuada iddia taşıdığını öne sürmüş ve şunları söylemiştir: **«Bundan öncekiler gibi bu maç da çok çetin geçecektir. Bizde Yılmaz ve Ayhan'ın sakatlıkları beni düşündürüyor. Herşeye rağmen ümitliyiz.»**

Uzun bir süredir futbol faaliyetine hazırlanan Mithatpaşa Stadı bu müsabaka ile tekrar hizmete girecektir.

Statüye göre taraflar kaleci hariç ikişer oyuncu değiştirebileceklerdir.

Bundan önceki üç Spor Yazarları Kupasından ikisini kazanan Beşiktaş onbiri bir maçta sahaya çıkıyor. [MİLLİYET]

Kupada dört sene...

Türkiye Spor Yazarları Derneği tarafından düzenlenen «Türkiye Spor Yazarları Kupası» turnuasının dördüncüsü, bu yıl Beşiktaş, Galatasaray ve Fenerbahçe arasında oynanacaktır.

1963 yılında ihdas edilmiş olan **«Kupa»**ya Galatasaray, Beşiktaş, Beykoz ve Beyoğluspor takımları katılmışlar ve karşılaşmalar 10-21 Ağustos tarihleri arasında oynanmıştır.

İlk yıl karşılaşmalarında, Galatasaray - Beyoğlusporu 3-0, Beşiktaş - Beykozu 3-1, Beşiktaş - Beyoğlusporu 1-0, Galatasaray - Beykozu 1-0 yenmiş, Beşiktaş - Galatasaray 1-1 berabere kalmıştı.

Averajı Beşiktaştan daha iyi olan **Galatasaray**, aynı puanda olmasına rağmen, ilk yılın «birinciliğini» elde etmiştir.

İkinci «kupa» Beşiktaş, Galatasaray ve Fenerbahçe arasında, 1964 yılının 19 Ağustosun da başlamış ve bu karşılaşmalarda, Galatasaray - Fenerbahçe 1—1 berabere kalmış, Beşiktaş - Fenerbahçeyi 1-0 yenmiştir. Son karşılaşmada da Beşiktaş, Galatasaray ile berabere kalarak, üç puan toplamış ve ikinci yılın «şampiyonluğunu» elde etmiştir.

Üçüncü yıl karşılaşmaları yine Beşiktaş, Galatasaray ve Fenerbahçe arasında yapılmış, bu maçlarda, Fenerbahçe, Galatasarayı 1-0, Beşiktaş da Galatasarayı 3-1 yenmiştir. Daha sonra Fenerbahçe ile 2-2 berabere kalan **Beşiktaş**, averajla «kupa»yı ikinci defa elde etmiştir.

İlk Spor Yazarları Kupasını kazanan Galatasaray onbiri, bir maçtan sonra halkı selâmlıyor. [MİLLİYET]

F. Bahçe, Romen UTA ile bugün karşılaşıyor

İlk maçı 3 - 1 kazanan Sarı - Lâcivert'liler bu sabah özel bir uçakla Romanyaya gidip maçı oynadıktan sonra yurda dönecekler

Spor-Toto'da 13 bilen Eşref Yararbaş (solda) ve komşusu Beyhan Savunlu (sağda) kuponlarını tetkik ediyor. [ERDOĞAN BAYRAKTAR]

BUGUN Romen UTA ile karşılaşacak olan Fenerbahçe bu sabah saat 8 de özel bir uçakla Romanya'ya gidecektir.

Istanbul'daki maçta 3-1 galip gelen Sarı - Lâcivertliler, revanş karşılaşmasını da Arat'ta kazanmak için sahaya çıkacaklarını söylemişlerdir. Kafile ile birlikte 17 futbolcu 5 idareci gidecektir. Faruk Ilgaz'ın başkanlığındaki kafilede şu futbolcular bulunmaktadır:

Hâzım, Radoviç, Ozcan, Şükrü, Numan, Şeref, Ercan, Yılmaz, Birol, A. Ihsan, Canan, Abdullah, Ogün, Selim, Nedim, Yaşar, Lemiç.

Başkan Ilgaz, **«UTA ile yapacağımız bu maçı kazandığımız takdirde, grubumuzda liderliğe yerleşeceğiz. Gayemiz finali oynamaktır.»** demiştir.

Fenerbahçe, UTA maçına muhtemelen şu kadro ile çıkacaktır:

Radoviç - Şükrü, Numan - Şeref, Ercan, Yılmaz (A. Ihsan) - Ogün, Nedim, Abdullah, Lemiç (Birol), Selim.

Sarı - Lâcivertliler, maçtan sonra şehrimize döneceklerdir.

İstanbul Genç Takımları Lig maçları

Geçtiğimiz hafta devam edilen İstanbul Genç Takımlar Liginde alınan sonuçlar şöyledir:

Beylerbeyi Beyoğluspor 4—1
Hasköy - Anadolu 1—0
Galatasaray - Beşiktaş 1—0
Fenerbahçe - Karagümrük 3—1
Feriköy - Galata 2—0
Yedikule - Sarıyer 2—0
Beykoz - Adalet 2—1
İstanbulspor - Yeşildirek 7—0
Davutpaşa - Süleymaniye 0—0
Vefa - Taksim 2—0

Toto talihlileri ev satın alıyor

492.435 lirayı paylaşan Yararbaş ve Savunlu, kuponu komşularının kızının doldurduğunu söylediler

ERDOĞAN BAYRAKTAR
ESKİŞEHİR'den bildiriyor

SPOR - TOTO'da 13 bilen ve 492.435 lira kazanan 60 yaşındaki Eşref Yararbaş ile 25 yaşındaki Beyhan Savunlu, kazandığımız para ile birer ev alacağız, demişlerdir.

Iki bayan talihli, şimdiye kadar hiç maça gitmediklerini, Toto kuponunu da kendilerinin söylediğini, komşularının kızının doldurduğunu söylemişlerdir.

25 yaşındaki Beyhan Savunlu, **«Kocasının Isviçre'de elektrik işçiliği yaptığını bildirmiş, kazandığım para ile ona da bir dükkân açacağım»**, şeklinde konuşmuştur.

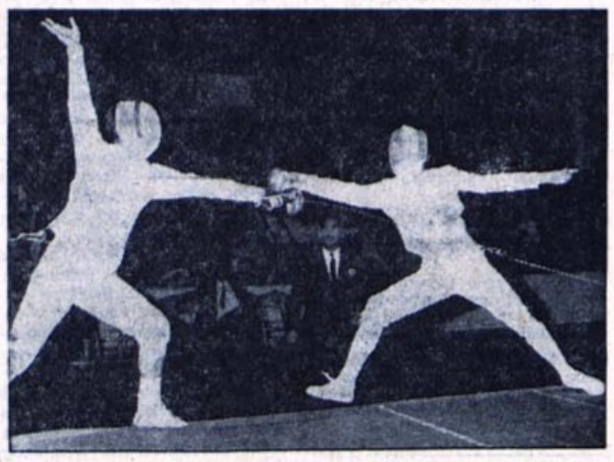

Voleybolde haftanın maçı G.Saray - F.Bahçe

Voleybol Liginde liderlik maçı Pazar günü Spor Sarayında Galatasaray ile Fenerbahçe arasında oynanacaktır. E yıl Lige yeni ve genç bir kadro ile iştirak eden şampiyonlukta iddia sahibi bulunan Fenerbahçe, yılların şampiyonu Galatasaray karşısında ilk ciddi imtihanını verecektir. Hâlen klasmanda **Galatasaray** birinci, **Fenerbahçe** averajla ikinci durumda bulunmaktadır.

Feriköylülere 200 er lira ceza verildi

Feriköy idare heyeti, Altınordu mağlûbiyeti sebebiyle futbolculara 200'er lira para cezası vermiştir.

İdare heyeti üyeleri bazı futbolcuların kadro dışı bırakılacağını da söylemişlerdir.

ESKRİM TURNUASI BAŞLIYOR III. Uluslararası Eskrim Turnuası bu sabah saat 9'da İstanbul Teknik Universitesi Salonunda başlayacaktır. Turnuaya Türkiye, B.A.C., Bulgaristan, Avusturya, Fransa, İtalya, Yugoslavya katılacaklardır. İstanbul Eskrim Ajanı İbrahim Oray, Ankara müsabakalarında Florede dördüncülük, Epede üçüncülük ve dördüncülük, Kılıçta ikincilik aldığımızı, burada da daha başarılı olacağımızı söylemiştir. Karşılaşmaların biletleri parasız olarak üniversite ve okullara dağıtılacaktır...

ADAMIM CLAY

Meneceri ve antrenörü ANGELO DUNDEE anlatıyor

Kanada muhabirimiz ENGİN AŞKIN'ın hazırladığı yazı serisi

Pek yakında MİLLİYET'te

SPOR SAHALARINDA EŞİNE ENDER RASTLANAN BİR OLAY

İzmir Emniyet Müdürü, Babacan'ı şikâyet etti

Rüştü Ünsal, İçişleri Bakanlığına gönderdiği bir yazıda Göztepe - Eskişehirspor maçının hakeminin, polisin emrine karşı geldiğini bildirdi

İZMİR, ÖZEL

2-2 SONA eren hâdisesi Göztepe - Eskişehirspor maçından sonra polisin Alsancak stadında koruduğu hakem Doğan Babacan, İçişleri Bakanlığı kanalı ile Beden Terbiyesi Genel Müdürlüğüne şikâyet edilmiştir

İzmir'de idare ettiği maçlarda hâdiselerin çıkmasına sebep olan Doğan Babacan, Cumartesi günü maçtan sonra seyircilerin aleyhinde yaptığı tezahürat yüzünden 2 saat Alsancak Stadından ayrılamamış, daha sonra Merkez Hakem Komitesi üyelerinden **Hakkı Gürüz, Feyyaz Tuğrul,** Göztepe idarecisi **Haşmet Uslu** ve polisin muhafazasında otele götürülmüştür. Babacan'a burada herhangi bir olaya sebep vermemesi için otelden dışarı çıkmaması tembih edilmiştir.

Aynı gece Merkez Hakem Komitesi üyeleri ve İzmir Emniyet Müdürü **Rüştü Ünsal**'ın yemek yediği lokantaya saat 22 sıralarında hakem Doğan Babacan gelmiştir. Göztepe'li idareciler, Merkez Hakem Komitesi üyeleri, Emniyet Müdürü, hakemi karşılarında görünce bir an soğuk duşa tutulmuş gibi olmuşlardır. Babacan'ın okul arkadaşı bir Göztepe'li idareci ile sinirli bir şekilde konuştuğu görülmüştür.

Hakkı Gürüz ve **Feyyaz Tuğrul, Babacan'a** otele dönmesi için ikazda bulunmuşlar, Babacan ise otele yürüyerek gitmek istemiştir. Hakem daha sonra ısrarlar karşısında otomobil ile oteline götürülmüştür.

İzmir Emniyet Müdürlüğü ise **Babacan'ın** bu hareketini iyi karşılamamış, şehir içinde dolaşmanın Emniyeti güç durumda bırakacağını ifade etmiştir.

Hâdiseli Eskişehirspor - Göztepe maçından sonra hakem Doğan Babacan'ı protesto eden seyircileri toplum polisi dağıtıyor. [MİLLİYET]

İçişleri Bakanlığı kanalı ile Beden Terbiyesi Genel Müdürlüğüne şikâyet edilen Doğan Babacan'a Eskişehirspor'lu futbolcular ilk golde itiraz ediyor

Maç yayınlarında yeni anlaşmazlık

Kulüpler, TRT ile henüz anlaşma yapmayan Beden Terbiyesi Genel Müdürlüğünden tazminat istiyor...

BİRİNCİ Milli Lig kulüpleri, TRT ile henüz bir anlaşma yapmayan Beden Terbiyesi Genel Müdürlüğünden şikâyetçi olmuş ve «Genel Müdürlükten tazminat isteyeceğiz» demişlerdir.

Geçen ay Ankara'da Beden Terbiyesi, TRT ve kulüp temsilcileriyle yapılan ve protokolu imzalanan anlaşma için Beden Terbiyesi, kulüplerden vekâletname istemiştir. Vekâletnamelerin verildiği bir ayı geçmesine rağmen, Umum Müdürlüğün henüz TRT ile anlaşmayı imzalamaması ve kulüpleri maddî bakımdan ziyana sokması, şikâyetlere yol açmıştır. Bu hususta, 17 kulüp, **«Gerekirse Beden Terbiyesinden zarar ettiğimiz haftaların paralarını isteyeceğiz»** demektedirler.

İstanbul Amatör Kümenin ikinci devresi başladı

İstanbul Birinci Amatör Küme Liginin ikinci devresi geçtiğimiz hafta başlamıştır. Çeşitli sahalarda oynanan karşılaşmaların sonuçları şöyledir:

Anadoluhisar - Acıbadem 4—2 Paşabahçe - Maltepe 1—1, Sultantepe - Pendik 4—1, Camialtı - Denizgücü 1—0, Kanlıca - Bağlarbaşı 1—0, Büyükdere - Dikilitaş 3—1, Nişantaşı - Demirspor 0—0, Şafakspor - Cibali 5—1, Altınay - Havagücü 2—1, Tayfun - Ortaköy 1—0, Alibeyköy - Defterdar 0—0. Rami - Altınyıldız 2—1, Kadırga - Küçükpazar 5—3, Okmeydanı - Yenişehir 1—0, Taçspor - Sakarya 1—1, Topkapı - Şehremini 3—1, Hürriyet - Unkapanı 3—1, Vardar - Bakırköy 0—0, Çapa - Güzelhisar 3—0, Cankurtaran - Aksaray 1—0, Kalespor - Haliç 2—2, Mecidiyeköy - Rumelihisarı 3—1, Gedikpaşa - Alemdar 2—0, Sümerspor - Yavuz Sultan Selim 3—0.

Genç Millî Takımın ilk seçmesi bugün

ANKARA, ÖZEL

Genç millî futbol takımımızın ilk seçmesi bugün şehrimizde yapılacaktır. Federasyon tarafından dâvet edilen 61 futbolcu, iki gün sürecek seçmeler sonunda 30 futbolcuya indirilecektir.

İstanbul Bölgesinden seçmelere dâvet edilen gençler şunlardır:

Cengiz (F.Bahçe) Nedim (Vefa) Gediz (Beşiktaş), Zekeriya (Feriköy), Hikmet, Davut, Yasin, Cihan (Bel.Spor)

Spor Dünyasında Gezintiler

«Futbol nankör bir spordur. Ve çok hâdise bunu doğrulamıştır»

UNUTULAN ŞÖHRETLER

Sivori, Altafini, Angelillo, Manfredini, Maldini gibi efsaneleşmiş isimler, şimdi ikinci sınıf takımlarda oynuyor...

«FUTBOL nankör bir spordur» cümlesi bu sporla alâkadar olan kimseler tarafından sık sık tekrarlanır... Ve birçok hâdise, böyle konuşan kimselerin çok haklı olduklarını defalarca doğrulamıştır.

Nitekim sahaya çıkışlarıyla tribünleri ayağa kaldıran, müsabaka sırasında zarif oyunları ve şık golleriyle seyirciyi büyüleyen, maçlardan sonra soyunma odaları kapılarında saatlerce beklenen ve yollarda omuzlarda taşınan, rastlandıkları yerlerde herkesin hayran bakışlarına hedef olan nice futbolcular bir gün gelir ki unutulurlar, giderler... Bunların tek suçları ya haşin bir tekmeyle oynayamayacak şekilde saf dışı bırakılmış olmaları veya artık ilerleyen yaşları sebebiyle mücadele güçlerini kaybetmeleridir. Aynı seyirci şimdi başka bir futbolcuyu alkışlamaktadır. Başka bir futbolcu yollarda omuzlarda taşınacaktır.

İtalya lig maçlarında takımların tertiplerine bir göz atıldığında **Sivori, Altafini, Angelillo, Maldini, Manfredini** gibi bir zamanların efsaneleştirilmiş isimlerine ancak **Napoli, Lecco, Torino, Venezia** gibi ikinci sınıf takımlarda rastlayabiliyoruz. Bu futbolcuların son direnişleridir bu takımda çıkaracakları oyunlar. Sayılabilecek kadar az olan ellerden çıkacak son alkışları toplamaya çalışacaklar **Sivoriler, Altafiniler, Angelillolar.** Yakın bir gelecekte teker teker çekilecekler ve hiç kimsenin haberi bile olmayacak onların gidişinden.. Ve sonra unutulup gideceklerdir. Nitekim İtalya millî takımı ve Milan'ın antrenörü Maldini futbolun nankörlüğüne uğrayanların başındadır.

Hâlen Napoli'de oynayan Arjantin asıllı Sivori'yi şimdi bağırlarına basanlar, pek yakında onu da tanımamazlığa gelecek...

MALDİNİ

"Millî Kadroda değişiklik var„

Antrenör, Tunus maçında denenmek üzere A takımına 4 - 5 eleman çağrılacağını açıkladı

İZMİR, ÖZEL

MİLLİ Takım antrenörü Adnan Suvari: «Kadro'nun değiştirilmemesi, futbolcuları rehavete götürür. Bu sebeple Milli Takım kadrosu zamanla değişecektir» demiştir.

Suvari, Tunus millî maçı için kadroya dört veya beş yeni elemanın alınacağını söylemiş, konuşmasına şöyle devam etmiştir: **«Bunlardan ikisini kazanırsak, büyük bir başarı olur. Aksi halde, Millî Takım'da oynayan bir eleman, arkadan gelecek bir futbolcunun olmadığını sezerse duraklar. Bu da takım için çok kötü olur. Ben Türk futbolunu hiçbir zaman küçümsemem. Tesislerimiz çoğalırsa, futbolumuz çabukluk kazanır. İnancım odur ki, elimizde temeli atılmış bir millî takım vardır. İşlenmesi gerekiyor. Biz İrlanda maçında lâzım gelen eforu gösteremedik. Millî maçlardan önce, mühim de olsa müsabakalar tehir edilmelidir. Kadroyu derhal çağırmıyoruz. Zira, bu, yorgunluk üzerine yorgunluk olur.»**

LİGİN TEHİRİ DÜŞÜNÜLÜYOR

Futbol Federasyonu Başkanı Apak da, **«Millî kadroda değişikliğe taraftar olduğunu»** açıklamıştır.

Apak, Türkiye Ligi maçlarının İrlanda maçına rastlaması sebebiyle millî takıma zararlı olduğuna dikkati çekmiş ve **«Gerekirse İspanya maçına zinde bir ekiple hazırlanabilmek için lig maçlarını tehir edeceğiz»** demiştir.

Metin Oktay, G. Saray antrenmanına çıkmadı

Gündüz Kılıç tarafından çalışmalara dâvet edilen Metin Oktay dünkü antrenmana gelmemiştir.

Galatasaray futbol takımının dün yaptığı antrenmanda Kütahya Şekerspor'un kalecilerinden İbrahim Korkmaz denenmiştir.

Deplâsmanlı Türkiye Basketbol Ligi gerçekleşti

ANKARA, ÖZEL

Dün toplanan Merkez Danışma Kurulu, Basketbol Türkiye Ligi Yönetmeliğini bazı değişikliklerle kabul etmiştir.

Kurul ayrıca, 1968 de İnsburg'da yapılacak Talebe Kış Olimpiyatlarına iştirak edecek Üniversite takımını çalıştırmak amacıyla Avusturya'dan bir antrenör getirilmesine, Avusturya'da Şubat ayında açılacak Ski-Boop Kursuna 1 kız, 3 erkek kayakçının katılmasına karar vermiştir.

BEŞİKTAŞIN İLK GOLÜ *Siyah - Beyazlı takım sağ içi Receb sola deplase olarak müdafaayı üzerine çekti ve genç arkadaşı Ercan mükemmel bir fırsat hazırladı. Beşiktaş santrforu topu iyi kullandı. Turgayın ve müdafilerin müdahale etmesine meydan vermeden takımına ilk sayıyı kazandırdı. Soldan sağa doğru Kâmil kale çizgisini geçmek üzere olan topu çevirmeğe beyhude bir gayret sarfeden Ergun, Ercan, Tayyar, Turgay görülüyor.*

BEŞİKTAŞIN İKİNCİ GOLÜ *Siyah - Beyazlıların ilk golünden 8 dakika sonra, 28 inci dakikada Receb önündeki baraja rağmen yerden ve sol köşeyi bulan sert bir şutla takımına 2 nci golü kazandırdı. Top Turgayın müdahalesine rağmen yan filelere takılırken Sami sevinçle kaleye, topu almağa gidiyor. Turgay ümitsiz nazarlarla kaleye bakmaktadır.*

GALATASARAYIN İLK GOLÜ *Ikinci devreye Sarı kırmızılılar canlı ve azimli başladılar. Kazandıkları bir ceza atışında Suat'ın Coşkuna bıraktığı top Galatasaray sağ hafının ayağı ile Beşiktaş ağlarını buldu. Beşiktaş umum kaptanı Sadri Usuoğlu kale arkasından kaleci Bülent'in hareketini heyecanla takip ediyor. O da en az Bülent kadar üzgün.*

GALATASARAYIN İKİNCİ GOLÜ *Ikinci devrenin 31 inci dakikasında Beşiktaş kalesinin önü çok karıştı. Top müteaddit ayak değiştirdikten sonra, direği ve nihayet Kadri'nin ayağı ile fileleri buldu.*

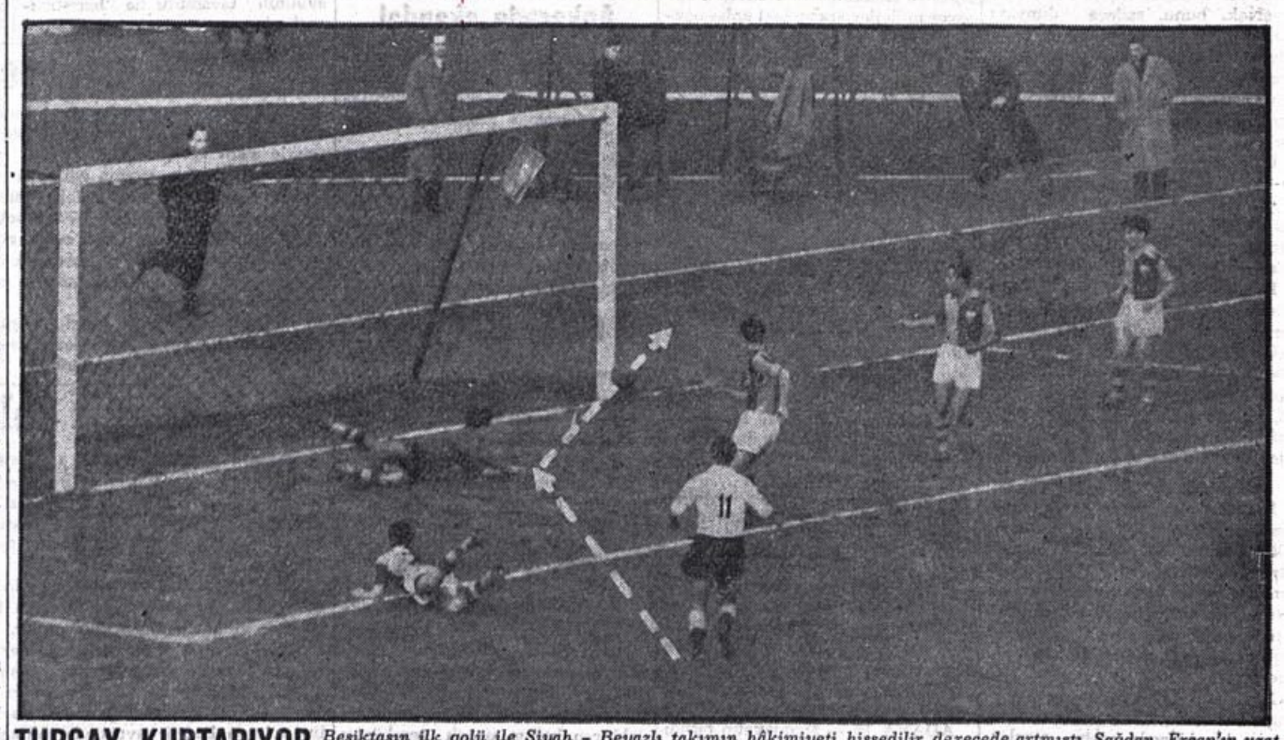

TURGAY KURTARIYOR *Beşiktaşın ilk golü ile Siyah - Beyazlı takımın hâkimiyeti hissedilir derecede artmıştı. Sağdan Ercan'ın uzattığı top, Samimin sert bir şutu ile Galatasaray filelerine takılacağı beklenirken Turgay fevkalâde bir suplekse sayıya mâni oldu.*

Her iki kale dün birçok tehlikeli anlar geçirdi. Beşiktaş kalesi önünde bir mücadeleyi görüyorsunuz.

Milliyet SPOR

LİG MAÇLARININ İLK DEVRESİ SONA ERDİ

Galatasaray nâmağlûp...

Beşiktaş çok güzel oynadığı ilk devreden sonra Sarı Kırmızılıların karşısında 2-0 lık avantajını kaybetti ve maçı 2-2 berabere bitirdi

Nejat ALTAY

Dünkü Beşiktaş - Galatasaray maçı, futbolun 90 dakika oynandığının güzel bir örneğini verdi. Filhakika Beşiktaş, müsabakanın ilk yarı - zamanında, bilhassa ilk 30 dakikasında topa ve sahaya tamamiyle hâkim olup, süratli deplâsmanlı ve gayretli çalışmasiyle iki farkı temin etmekte güçlük çekmedi. Siyah - Beyazlıların ilk devredeki muvaffak oyununun haf ve insaytlerinin enerjik çalışmasına bağlı olduğunu zikretmek icap eder. Bilhassa iki yan haf Eşref ve Nusreti'n, gerek hücum kesmede, gerekse forvet hattına müsait durumlar hazırlamaktaki başarılarıdır ki Siyah - Beyazlı takım taraftarlarına sahadan bir galibiyetle ayrılmak ümit ve neş'esi vermişti. Bek hattında Vedii'nin takımına rahat nefes almak imkânını sağlayan uzun top açışları, forvette Ercan'ın süratli ve kıvrak, Recep'in ustaca hareketleri ve takımı teşkil eden diğer elemanların mücadeleci ve gayretli oyunu, neticenin Beşiktaş lehine tecelli etmesini sağlayacak unsurlar olarak göze çarpmakta idi.

Ancak, oyunun birinci devresinin son 10 dakikası ve ikinci devre boyunca Siyah - Beyazlı takımın ilk varım saatle kıyas kabul edilemeyecek derecede yavaşlaması ve bilhassa takımın çalışmasında rolü büyük olan iki hafın yorulması, mücadeleyi rakibine terketmesi pek kolay verilemeyecek bir maçın kazanılması güç bir duruma düştüğünü göstermekteydi. Nitekim Beşiktaş haf hattının durması ile bu defa Galatasaray topa ve maça hâkim oldu ve çok üstün bir enerji sarfı ile ikinci devreyi baştan sona hâkim oynadı.

Tamamiyle Beşiktaş defansı ile Galatasaray hücumları arasında cereyan eden bu yarı - zamanda, Sarı - Kırmızılı futbolcular rakip müdafaada iki gedik bularak beraberliği temine muvaffak oldular. Galatasaray takımının en iyileri müdafaada Coşkun ve Ergun, forvette Kadri, Suat idiler.

Maçın hakemi, Avusturya Federasyonundan Rudolf Roman, maçı güzel idare etti.

MAÇIN CEREYANI

Seyirci ve lig maçları hâsılat rekorunun kırıldığı karşılaşmaya, mütad seremoniyi müteakip Beşiktaş'ın vuruşuyla başlandı.

Galatasaray: Turgay (K) - Kâmil, Tayyar - Coşkun, Ergun, Rober - Necdet, Suat, Ali, Kadri, K. Ali.

Beşiktaş: Bülent - Kâmil, Vedii (K) - Eşref, A. İhsan, Nusret - Metin, Recep, Ercan, Coşkun, Sami.

İlk akını Galatasaray yaptı ve Vedii tarafından kesildi. Sarı - Kırmızılıların bidayet dakikalardaki hücum teşebbüsünü geçiştiren Beşiktaşlılar, zamanla ahenkli inişler yapmağa ve Galatasaray kalesi için tehlikeli olmağa başladılar.

Nitekim, 8 inci dakikada Recep'in pası ile Galatasaray kalesine inen Ercan'in netice alacağı esnada Turgay'ın zamanında müdahalede bulunması ile fırsattan faydalanamadılar ve G. Saray kalecisi muhakkak bir sayıya mâni oldu.

Beşiktaş bir anda rakip kaleye indi ve sağdan sola aktarılan top, Saminin yerden âni şütü ile Galatasaray kalesine tehlike teşkil etti.

Beşiktaş'ın yeni bir akını Turgay'ın ayakla topa müdahalesi ve düştüğü yerde ikinci bir hamle ile neticesiz kaldı.

Siyah - Beyazlıların baskısı nihayet 20 nci dakikada semeresini verdi Recep sola deplâse olarak müdafaayı üzerine çekti ve Ercan'a müsait fırsatı hazırladı. Beşiktaş santrforunun plâse şütü Turgay'ın koruduğu kale filelerini buldu.

Galibiyete yükselen Siyah - Beyazlı takım daha güzel oynamağa başladı. Ercan'ın sağdan inerek ortaladığı top 23 üncü dakikada 2 nci sayıya sebep oluyordu ki Sami'nin yerden sıkı şütünü Turgay fevkalâde bir supleksle önledi.

Yeni bir Beşiktaş akını daha Turgay tarafından önlendikten sonra, Beşiktaş 28 inci dakikada 2 nci golünü kazandı. Sağ haf Coşkun'un sebep olduğu bir ceza atışını Recep, önündeki baraja rağmen, yerden sıkı bir şütle sol direk dibinden Galatasaray kalesine soktu.

Turgay, önündeki baraja rağmen müdahalede bulunduğu topu, bloke etmek istemesi bakımından gol de hatalı idi.

Mukabil akında Sarı - Kırmızılılar da Beşiktaş filelerini gördüler. Fakat ofsayt... Topu iyi takip eden hakem zamanında teziye etmesini bildi.

İKİNCİ DEVRE

Beşiktaş'ta Coşkun ile Sami yer değiştirmişlerdi.

Galatasaray ilk devrenin aksine daha canlı ve müessir. Bilhassa merkezden inkişaf eden akınlarda Beşiktaş müdafaası oldukça güç vaziyetlere düşüyordu.

Sarı - Kırmızılıların tehlikeli inişleri 12 nci dakikada meyvesini verdi. Santrfor Ali topla ceza sahasına dalmıştı ki Beşiktaşlılar faul yaparak önlediler. Endirekt atışı Suat yaptı ve topu Coşkun'a yuvarladı Sağ köşeden Beşiktaş filelerine takılan top Galatasaray'a beraberlik, hattâ galibiyet ümidini verdi. Öyle ya, maç 90 dakika idi. Beşiktaş'ın yorularak 2 farkı kâfi görür şekilde müdafaayı kabullenmesi, daha doğrusu diğer bir deyimle Galatasaraylı futbolcuların fevkalâde canlı oyunla rakibine hücum yapmak fırsatını vermemesi her an Siyah - Beyazlı kalenin ikinci bir defa mağlûp edileceği intibaını hâsıl ediyordu.

Nitekim 31 inci dakikaya kadar dayanan Beşiktaş müdafaası, bu defa genç Galatasaray forvetini önleyemedi. Ayaktan ayağa dolaşan top kalenin sağ direğini ve nihayet Kadri'nin yakın mesafeden vuruşu ile Beşiktaş filelerini buldu.

Beraberliğe yükselen Galatasaray, rakibinin yorulmasından faydalanarak galibiyet golü peşinde koşmağa başladı.

Son dakikalarda Necdet müsait bir durumdan daha faydalanamadı. Hakem oyunun nihayetlendiğini ilân ederken top Beşiktaş kalesi önünde oynanıyordu.

Dünkü karşılaşmayı 24881 seyirci takip etmiş, 45.182 lira 50 kuruşluk hâsılat temin edilmiştir

(Bir hafta evvelki Galatasaray - Fenerbahçe maçında seyirci adedi 24531, hâsılat 43.507 liraydı).

Emniyet, Beyoğluspor'la berabere kalarak sonunculuktan kurtuldu:

1 - 1 berabere biten maçın ikinci devresinde Reha'nın attığı beraberlik golü mükemmeldi

Dün sabah Şeref Stadında oynanan profesyonel lig maçında, Emniyet - Beyoğluspor takımları 1—1 berabere kaldılar. Bu netice, ligin ilk devresinde Şeref Stadındaki beraberlikler serisinin 10 uncusunu teşkil etmektedir.

SONUNCULUK MÜCADELESİNDE BEYOĞLUSPOR KAYBETTİ

Taraflar için, sonunculuk mücadelesi vasfını taşıyan karşılaşma, 3 bine yaklaşan bir seyirci kitlesi önünde umumiyetle heyecanlı ve çekişmeli cereyan etti.

Emniyetliler maçın henüz 35. saniyesinde yedikleri gole, ikinci devrenin 2. dakikaksı dolmadan mukabele ederek beraberliği temin ettiler.

EMNİYET, MAÇI KAZANABİLİRDİ!

Emniyet, bu maçı kazanabilirdi. Hemen kaydedelim ki, Sarı - Beyazlı muhacimler, haflarının da ileri oyunuyla, maçın dörtte üçünü rakip sahada geçirdiler. Fakat bu ezici hâkimiyet, «oyalanmadan» ileri geçemedi. Emniyet takımı, dün hücum hattı itibariyle çok yanlış tertip edilmişti. Forvet hattında, Hikmet ve Bülent gibi iki golcü ve nefesli elemanın yokluğu her an «boşluk» olarak çekillendi.

TAKIMLAR

Takımların bu maçtaki kadroları şöyleydi:

EMNİYET: Sabih - Meral, Nejat - Gültekin, Doğan, K. Burhan - Danon, Özcan, Reha, Durşun, Gündoğan.

BEYOĞLUSPOR: Ümit - Baharoğlu, Nikolau - Yafa, Dimitrioğlu, Mustafa - Kasapoğlu, Şeref, Burhanettin, Selâhattin, B. Burhanettin.

Oyunun başlaması ile beraber, Emniyet kalesine sarkan Beyoğluspor muhacimleri, henüz 35. saniyede bir korner kazandılar. Selâhattin kornerden gelen topu iyi takip ederek Beyoğluspor golünü çıkardı. Devre Emniyet üstünlüğü altında, fakat 1—0 Sarı - Siyahlılar lehine bitti.

İkinci devreye Emniyet hızlı ve netice alma azmiyle başladı.

2. dakika dolmadan sağdan inkişaf eden bir Emniyet akınında, Danon'un ortasından Reha, ustalıkla bir şütle Beyoğluspor ağlarına topu göndermeğe muvaffak oldu.

Emniyetliler devrenin bundan sonraki müddetini tek kale hâlinde oynadılarsa da, hücum hattındaki şüt kısırlığı yüzünden galibiyet golünü çıkaramadılar. Oyun böylece 1—1 beraberlikle sona erdi.

Galatasaray Türkiye voleybol şampiyonu oldu

Türkiye voleybol şampiyonası Spor ve Sergi Sarayında dün yapılan karşılaşmalarla neticelenmiştir. Dünkü final müsabakasında Galatasaray Dârüşşafakayı 3-0 yenerek Türkiye voleybol şampiyonluğunu kazanmıştır. Dârüşşafaka ikinci, Kayseri Havagücünü mağlûp eden Ankara Hilâl takımı da üçüncü olmuştur.

Galip Galatasaray takımı şu oyunculardan terekküp etmektedir: **Yiğit Ayaşlıoğlu (Kaptan), Ayhan, Sinan, Pavlo, Erdoğan, Argun, Oral, Selçuk, Ertan, Güngör.**

Profesyonel Ligin Birinci Devresi Sonunda Puvan Durumu

	O.	G.	B.	M.	A.	Y.	P.
GALATASARAY:	9	7	2	-	23	5	16
FENERBAHÇE:	9	6	1	2	29	6	13
BEŞİKTAŞ:	9	5	3	1	22	13	13
ADALET:	9	5	1	3	19	12	11
VEFA:	9	3	3	3	15	17	9
BEYKOZ:	9	1	5	3	10	17	7
İSTANBULSPOR:	9	1	5	3	4	10	7
KASIMPAŞA:	9	1	3	5	5	15	5
EMNİYET:	9	-	5	4	5	17	5
BEYOĞLUSPOR:	9	-	4	5	7	27	4

Beşiktaş, G.Saray'ı Umut Nayir'in golüyle yenip 'yarışta ben de varım' dedi

KARTAL UÇUŞU

Adnan Dinçer

Umut, umut verdi

Çok anlamsız ve özgüven eksikliği içinde oynayan iki takımda da top, orta alanda gidip gelirken sihri **Umut** bozdu. İşin gerçeği pozisyonu çok az, birbirinden çekinen iki rakibin taktiksel verimi az bir derbi izledik. Orta alan oyuncuları arasındaki uyumsuzluk ve yaratıcılık saha dışında kalınca sadece mücadele ortaya konuldu. Bu arada iki takımdan da birçok oyuncunun çok formsuz ve yetersiz olduğu dikkat çekti.

Oyunun geneline bakılınca, golü atanın kazanacağı belliydi. Kalite, yerini sadece fizik mücadeleye terk etmişti. Tribünler gol beklerken **Lens-Ljajic** değişikliği, Beşiktaş açısından gol umudu oldu. G.Saray açısından **Belhanda-Emre Mor** değişikliğiyse etkisiz kaldı. Zaman zaman amaçsız topu kazanan futbolcuların karşı kaleye topu gönderme ötesinde oyuna kattıkları olmadı. Beşiktaş adına çok sıkıntılı olan bu maç, G.Saray için rahat geçecek diye düşünülüyordu. Kâğıt üzerindeki gerçek öyleydi. Ancak yeni yönetimin Beşiktaşlı oyunculara kazandırdığı en büyük şans, mücadele azminin artmasıydı. En azından kazanmasalar da yenilmeyeceklerdi. Genç Umut, ilk dakikada yakaladığı pozisyonla "**ben 90 dakikanın kaderi olurum**" dedi. Bu beklentiye de 69. dakikadaki golüyle imzasını attı.

Son yıllarda bu kadar etkisiz oynayan bir G.Saray'ın nedenini **Fatih Terim**'e sormak lazım. Asıl sıkıntılı olan, büyük değişime uğrayan Beşiktaş ve **Abdullah Avcı**'ydı.

Bu sonuç şimdilik Siyah-Beyazlıların moral gücünü artırsa da gelecek için eksiklerinin olduğunu gösterdi. Uzun lig maratonunda bu derbinin sıralamaya etki yapacağı kesin. Bunu en iyi düşünmesi gereken de yöneticilerdir. Çünkü derbi, izleyenleri doyurmadı.

Gülengül Altınsay

Hayata dönüş

Daha ilk dakikada **Umut**'la pozisyona girdi Beşiktaş. Ve ileride baskısı 23 dakika sürdü. Beklenenin üstünde uyumlu ve enerjikti Siyah-Beyazlılar bu dakikalarda. Bitirici hamleleri yapamasalar da. Sonra oyun önce dengelendi ardından Galatasaray baskısı başladı. Ta ki ilkyarının sonuna kadar. Top da oyun da Sarı-Kırmızılıların eline geçmişti artık. Beşiktaş iyice geriye yaslandı, rakibi karşılayan durumuna geçti. Beşiktaş gol umudunu kontra ataklara bağlamıştı artık. Uzun paslarla rakip kaleye gitmeye çalıştı. Pozisyonlar da buldu aslında. Ama Beşiktaş'ın en önemli sorunlarından biri topa güvenli sert vurabilen, eline geçen fırsatı iyi değerlendirebilen oyuncusunun olmaması. 37'de **Diaby**'nin yerinde biraz becerikli biri olsa öne geçmek işten bile değildi.

İkinci yarıda Beşiktaş rakibine giderek baskı kuran taraftı. 47'de Diaby, **Muslera** ile karşı karşıya kaldığı pozisyonda beni mahcup edecekti neredeyse ama biraz daha topu kaldırarak vursaydı. Güzel olan geçen haftalara göre çok daha etkili top oynuyordu Kartal ama bitiriş noktalarında zayıf kaldı hep. Sonra orta alandan açılan toplarla karşılıklı cılız ataklar izledik. **Ljajic**'in oyuna girişi gol arayışının işaretiydi. Nitekim **Güven**'den santrafor olmayacağı 9. hafta netleşince ilk on birde başlayan **Umut,** 69'da aranan golü buldu. Artık kalan dakikalarda gol yememek önemliydi ama bunu topa basarak kanatları kapatarak yapmak mümkündü. Tam tersine taraftarda saç baş bırakmamak için herhalde Galatasaray'a verdi topu daha çok. Telaşıyla uyuyan Galatasaray'ı uyandırdı adeta. Ama sonuçta enerjik, kararlı ve basit oyununun mükafatını gördü. Özellikle **Elneny** ve Umut başroldeydi. Ve sadece 3 puan değil özgüven de kazandı Beşiktaş.

SÜPER LİG PUAN DURUMU

TAKIM	O	G	B	M	A	Y	AV	P
Alanyaspor	9	5	3	1	19	11	8	18
F.Bahçe	9	5	2	2	18	9	9	17
Y.Malatya	9	5	1	3	22	10	12	16
Trabzonspor	8	4	3	1	17	10	7	15
Sivasspor	9	4	3	2	16	11	5	15
Başakşehir	8	4	2	2	14	10	4	14
Galatasaray	9	3	4	2	9	9	-	13
Beşiktaş	9	3	3	3	11	12	-1	12
Konyaspor	9	3	3	3	11	13	-2	12
Gaziantep	9	3	3	3	14	18	-4	12
Kasımpaşa	9	3	2	4	12	13	-1	11
Y.Denizli	9	3	2	4	9	10	-1	11
Ç.Rizespor	9	3	2	4	10	16	-6	11
Antalya	9	3	2	4	10	17	-7	11
Göztepe	9	2	3	4	8	11	-3	9
MKE A.Gücü	9	2	3	4	6	13	-7	9
G.Birliği	9	1	3	5	12	14	-2	6
Kayserispor	9	-	4	5	8	19	-11	4

Falcao bilmecesi

● Galatasaray Takım Doktoru Yener İnce'nin derbinin ardından halen sakatlığı düzelmeyen Falcao için, "Falcao'nun normal şartlarda aşil tendonu tedavisi tamamlandı. Fakat Falcao ağrılarının olduğunu söyleyerek oynamak istemiyor. Aynı tedavi sürecinden geçen başka oyuncular oynuyor ama Falcao, oynamayı seçmiyor. Falcao'yu oynamaya zorlayamayız. Ne zaman hazırım derse oynatacağız" dediği bazı medya organlarına yansıdı. Ancak İnce, ilerleyen saatlerde, "Oyuncumuz Falcao ile ilgili hiçbir yayın kuruluşuna açıklama yapmadım. Değerli G.Saray taraftarı gerçek bilgileri kulübümüzün resmi yayın organlarından takip edebilir" açıklamasında bulundu.

'Hayat yenileniyor'

● Beşiktaş Teknik Direktörü Abdullah Avcı, "Beşiktaş formasını kimin giydiği önemli değil. Ben Beşiktaş'a gelme kararını verirken bu taraftar, bu baskılı oyun beni çok heyecanlandırdı. Bugün mesajları aldım. El ele tutuşmuş, beraber hareket eden ve hiçbir zaman mücadeleden kaçmayan bir takımdık. Rakipten 7 kilometre fazla koşmak kolay bir şey değil. Oyuncularımın hepsini tebrik ediyorum, yeni yönetime de hayırlı olsun. Biz zaten tekrar yarışın içinde olacaktık. Ama bu galibiyet bize ivme kazandıracak, bunun mutluluğunu yaşayacağız. Tabii ki eleştiri olacak ama sezon başından beri yaşadığımız talihsizlikler de var; sakatlıklar, cezalılar... Hayat her gün yenileniyor, bize de bugün yenilendi. Taraftar bize bu gücü verdikçe bu takım hep böyle oynayacak. Bugün, Beşiktaş taraftarlarına güzel derbi anısı olarak kalsın" dedi.

Terim: Değiştireceğiz

● Galatasaray Teknik Direktörü Fatih Terim, "Oyunu değerlendirmeden önce Galatasaray'ı değerlendireyim. Gerek bireysel olarak, gerek takım halinde her şeyin farkındayız. Taktik anlayışı, oyuncu tercihleri... Farkında olmakla kalmıyoruz, değiştirmeye de çalışacağız ama bir yerden başlarsak doğru yola girer miyiz diye, endişem, oyuncu ısrarım da bundan. Yoksa her şeyin farkındayız. Kimseye bir kabahat bulmak istemiyorum ben varken, sorumluluğu alıyorum, sıkıntı yok. Galatasaray gibi oynamamız için Galatasaray gibi mücadele etmemiz lazım. Birinin canı yanıyorsa benim canım yanıyor. Bazı şeyleri görüyoruz ama paylaşamıyoruz. Bir kabahatli arıyorsanız, işte karşınızda duruyor. Değişmesi gereken şeyleri değiştireceğiz. Bunu herkes için söylüyorum. Son şansları da bazılarına verdik" dedi.

● **ASLAN GOL ATAMIYOR!** - Galatasaray, Süper Lig'de ilk 9 haftalar itibarıyla 1989-90'dan bu yana en az gol attığı sezonu yaşıyor. Galatasaray son 6 resmi maçının 5'inde gol atamadı. Galatasaray, Beşiktaş karşısındaki ilk isabetli şutunu 81. dakikada Adem Büyük ile çekebildi. Sarı-Kırmızılılar, deplasmanda oynadığı son 10 derbide galibiyet elde edemedi. Galatasaray, son 8 resmi maçının sadece birini kazanabildi. Galatasaray, Beşiktaş'ın sahası Vodafone Park'ta oynadığı 4 maçta da galibiyet alamadı.

'Umut' tazeledi

Beşiktaş, Süper Lig'in 9. haftasında evindeki derbide Galatasaray'ı 1-0 mağlup ederek kötü gidişe dur dedi. Sezona yeni teknik direktörü Abdullah Avcı yönetiminde kötü giriş yapan Siyah-Beyazlılar, derbi galibiyetiyle rahat nefes aldı. Kartal'a derbide 3 puanı getiren isim Umut Nayir oldu. Geçen sezon başında Ankaragücü'nden transfer edilen, sonrasında Bursaspor'a kiralık gönderilen Umut Nayir, Galatasaray karşısında sahaya ilk kez 11'de çıktı. Genç oyuncu, 69. dakikada attığı golle Siyah-Beyazlılara galibiyeti getirdi. Umut Nayir, "İlk derbim. Daha önceki 2 golümde galibiyet sevincini yaşayamamıştım, şimdi galibiyet golünü attığım için ekstra mutluyum. Beşiktaş'ın en zor günlerinde bile bir coşku olmuştur. İlk önceliğimiz, bu coşkuyu yansıtmaktı. Derbi galibiyeti büyük camialar için önemlidir. Bu zor durumda bu kadar destek varken, bunun karşılığını sahada coşkuyu yansıtarak vermek istedik. Derbiyi kazandık diye kimse bize şampiyonluğu vermeyecek, önümüzdeki maçlarda da bu coşkuyu yansıtmamız gerekiyor" dedi. Siyah-Beyazlı kulüp maçın ardından sosyal medya hesabından "Beşiktaş Umuttur. Umut, Dimdik Ayakta!" paylaşımını yaptı.

SAMİ GÜREL

'Herkes inandı'

● Derbinin ardından Beşiktaşlı oyuncular ve taraftarlar, galibiyetten dolayı büyük sevinç yaşadı. Saha içinde sevinç yumağı oluşturan oyuncular, tek tek tribünleri gezerek taraftarları selamladı. Beşiktaş'ın tek golünü atan Umut Nayir ise taraftarlara üçlü çektirdi. Siyah-Beyazlıların kalecisi Karius, "Bugün tüm takım arkadaşlarım çok iyi bir iş çıkardı, herkes inandı, ilk dakikadan son dakikaya kadar elinden gelen her şeyi yaptı. Takım gibi oynadık sahada, bugünden itibaren yeni bir başlangıç yaptık. Gelecek sezona dair ne olur, ne biter, bunu bilemiyorum. Kulüp kalmamı isterse ve ben de istersem, kalabilirim. Bu kararı vermek için önümüzde çok zaman var, bunu düşünmek için çok erken" dedi. Rebocho ise "Ligde ilk defa 11'de oynadım, çok mutluyum. Sahada iyi oynamamın nedeni özgüven, bu güveni bana verdikleri için arkadaşlarıma teşekkür ederim" diye konuştu.

Avcı'dan rotasyon

Abdullah Avcı, Galatasaray karşısında rotasyona gitti. Braga maçında ilk 11'de sahaya sürdüğü Necip, Oğuzhan, Ljajic, Boyd ve Güven Yalçın'ı derbide yedek soyunduran deneyimli çalıştırıcı bu isimlerin yerine Gökhan Gönül, Atiba, Lens, Diaby ve Umut Nayir'e görev verdi. Karşılaşma öncesi sakatlıkları nedeniyle N'Koudou ile Victor Ruiz maç kadrosundan çıkarıldı. Sarı kart gören Caner Erkin, gelecek hafta cezalı duruma düştü.

Belhanda'ya tepki

Real Madrid maçındaki kötü performansı nedeniyle G.Saraylı taraftarların oyundan çıkarken ıslıklayarak tepki gösterdiği Belhanda dün de protesto edildi. Sarı-Kırmızılı seyirciler ısınma sırasında Belhanda haricindeki tüm futbolcuları tek tek tribüne çağırırken Faslı oyuncuya tepkilerini dile getirdi.

Babel'e büyük öfke

G.Saray'ın yıldız oyuncusu Babel, karşılaşma öncesi G.Saray tribünlerine giderek üçlü çektirdi. Beşiktaşlı taraftarlar ise maç boyunca eski futbolcuları Babel'i top ayağına her geldiğinde ıslıklayarak protesto etti. Karşılaşmanın ilkyarısında Galatasaraylı Belhanda ile Babel arasında tartışma yaşandı. Pas tercihi nedeniyle çıkan tartışmada futbolcuların sert bir diyaloğa girdikleri görüldü. Öte yandan derbide sarı kart gören Marcao, cezalı duruma düştü.

Avcı ile Terim selamlaşmadı

Abdullah Avcı ile Fatih Terim arasındaki gerginlik dün devam etti. Geçen sezon Galatasaray-Başakşehir maçında sıkıntı yaşayan iki teknik adam sahaya çıktıktan sonra el sıkışmadı. Avcı, "Fatih Terim ile tokalaşmadınız. Nedeni neydi?" şeklindeki soruya "Galatasaray ile Beşiktaş oynadı bugün. Geçen sene orada nasıl karşılandıysam, bu sene de öyle karşıladım" yanıtını verdi.

Kardeşten uyarı

Siyah-Beyazlıların başarılı oyuncusu Atiba'nın iki erkek çocuğu seremonide babasıyla birlikte Vodafone Park'ta sahaya çıktı. İstiklal Marşı'nın okunduğu sırada Noah Hutchinson'ın, küçük kardeşi Nava'yı sessiz olması konusunda uyarması dikkatlerden kaçmadı.

Başkanlar tribünde

G.Saray Başkanı Mustafa Cengiz, Siyah-Beyazlıların yeni başkanı Ahmet Nur Çebi ile birlikte derbiyi protokol tribününde takip etti. Dev mücadeleyi izlemeye gelen TBMM Başkanı Mustafa Şentop'u, Çebi stat girişinde karşıladı. A Milli Takım Teknik Direktörü Şenol Güneş ve TFF yöneticisi Selim Soydan da tribünde yer aldı.

Hilmi Türkay

Genç Kartal Umut

Yoğun bir haftayı geride bıraktım. Beşiktaş kongresi, Beşiktaş-Braga, Fenerbahçe-Konyaspor ve Beşiktaş-Galatasaray derbisini bire bir izledim. Beşiktaş-Braga maçında resmen mahalle futbolu oynandı, iki taraf birbirinden kötü olunca mücadele tatsız tutsuz geçti. Fenerbahçe-Konya karşısında çok iyi maç çıkardı. 9. haftada belki de en etkili futbolu ortaya koydu Sarı-Lacivertliler. Şampiyonluğun güçlü adayı mı; evet. Ama **Ersun Yanal**'a güvenmiyorum! Geçelim derbiye. Beşiktaş'ta **Burak Yılmaz** sakat. Burak'ın yerine başka golcü yok. **Fikret Orman** yönetimi, teknik direktör **Abdullah Avcı**'nın ısrarına rağmen bu bölgeye oyuncu almadı. Futbolda birinci derece lüzumlu yer santrfor. Galatasaray'da **Falcao**'yu yine göremedim. Şaşaalı gelişini anımsıyorum. Coşkulu bir karşılama yapılmıştı. **Abdurrahim Albayrak**, Kolombiyalının transferi için gecesini gündüzüne katıp büyük uğraş göstermişti. Ama Falcao'yu görene aşkolsun. Ağrıları var diye Gençlerbirliği, Sivas ve Real Madrid maçlarında oynamadı. Ağrıları devam ediyor olmalı ki Beşiktaş'a karşı da sahada yer almadı. Falcao bir yana Galatasaray'ı zaman zaman yakından takip eden birisi olarak en çok dikkatimi çeken ve tepki gösterdiğim **Linnes**'in, **Fatih Terim** tarafından 28 kişilik lig kadrosuna alınmayışı olmuştu. Bugün Türk futbolunda en sıkıntılı bölge savunmanın iki kanadıdır. Buralara oyuncu zor yetişir. Ortaya, forvete hemen oyuncu bulabilirsiniz ancak bek bulmakta zorluk çekersiniz. Saymaya kalksak, **Gökhan Gönül**, **Caner** ve **Hasan Ali** derim. Oynadığı sürede Linnes'i bu üç isme ilave edebilirim. Beşinci isim aklıma gelmez. Linnes iyi kumaştı. Fenerbahçe ocak ayında bazı bölgelere oyuncu transfer edecek. Savunmanın sağ tarafı bunlardan birisi. Hiç düşünmeden Linnes'i alsınlar. Norveçliden daha iyisini mi bulacaklar! G.Saray'a 2016'nın ocak ayında gelmişti. 3 yıldır bizimle beraber. Ülke futbolunu tanıyor. Karar Ersun Yanal'ındır. Derbiye Fatih Terim rahat, Abdullah Avcı diken üstünde çıktı. Teknik direktörler için en üzücü durum taraftarı tarafından istenilmemeleridir. Abdullah Hoca, geldiği günden beri bu sıkıntıyı hemen hemen her karşılaşmada yaşadı. **Babel**'in ayağına ne zaman top gelse Beşiktaş tribünleri ıslıkladı. Profosyonel futbolcunun istediği kulübe gitme hakkı var, tepki yanlış. Bu ve benzeri yaşananlara ne olur artık at gözlüğüyle bakmayalım, geliştirelim kendimizi, sığ düşünmeyelim. İlk yarım saatte uykum geldi, böyle derbi mi olur? Pozisyon yok, top kayıpları fazla, yürüyerek oynanan oyun! Bir Avrupa'ya bakalım bir de bize; defalarca ifade ettim, kandırılıyoruz. Bir genelleme yapayım, **Muslera** kalede olmasa Galatasaray'ın hali harap. Bugüne kadar yaptığı kurtarışlarla aldırdığı puanlara bakın derim. Uruguaylı yarın gitme kararı alsa Cim-Bom yandı. Mücadelenin net pozisyonu bitime 20 dakika kala gerçekleşti. **Caner** iyi kesti, **Umut Nayir** iğne deliğinden golü attı. Haftalar önce bu 8 numarayı izlediğimde çocukta iş var demiştim, gerçekten de öyle.

BEŞİKTAŞ: 1 - G.SARAY: 0

STAT: *Vodafone Park*
HAKEMLER: *Mete Kalkavan, Ceyhun Sesigüzel, Esat Sancaktar, Cüneyt Çakır (VAR)*
BEŞİKTAŞ: *Karius, Gökhan Gönül (dk. 87 Necip), Roco, Vida, Rebocho, Atiba, Elneny, Lens (dk. 64 Ljajic), Diaby, Caner, Umut Nayir (dk. 82 Güven)*
G.SARAY: *Muslera, Mariano, Luyindama, Marcao, Nagatomo, Lemina (dk. 78 Seri), Nzonzi, Feghouli (dk. 78 Adem), Belhanda (dk. 68 Emre Mor), Babel, Andone*
GOL: *Dk. 69 Umut Nayir*
SARI KARTLAR: *Babel, Marcao, Mariano (G.Saray); Caner, Necip*

Arif Kızılyalın

Vurdumduymazlara ses çıkarmamanın sonu!

Daha çok isteyen kazandı; işte dünkü Beşiktaş-Galatasaray derbisinin en kısa anlatımı. Gerçekten "**hayata dönüş maçı**" olarak görmüşler G.Saray maçını; hayata da döndüler. En azından "**Umut**"un golüyle '**umut**'landılar geleceğin inşası adına... Eğer dikkatlice izlediyseniz 90 dakikayı Beşiktaş'ın 3 puanı ne denli arzuladığını mutlaka hissetmişsinizdir. **Elneny**'den **Diaby**'ye, **Caner**'den **Gökhan**'a ve **Karius**'tan Umut'a kadar. Örneğin Gökhan, sakat sakat oynadı ama çıkarken "**daha oynardım hocam**" dermişçesine baktı kenara. Çünkü istekliydi, istenç yüklüydü.

Yine maçın ilk 15-20 dakikasındaki Beşiktaş presi de Siyah-Beyazlıların galibiyete nasıl hasret olduğunun göstergesiydi. Gerçi G.Saray'ın set oyunu, Beşiktaş'ın hızını kırar gibi oldu ama 2. yarıda **Abdullah Avcı**'nın **Ljajic** değişikliği, yeniden hamle üstünlüğünü ev sahibine geçirince "**hayal edilen skor üstünlüğü**" Umut'la gerçeğe dönüştü. O pozisyonda Ljajic'in G.Saray'ın adam paylaşımını bozması kadar Caner'in müthiş ortası da büyük rol oynadı. Umut'un gol vuruşları belki zayıftı ama onun, Elneny'nin, Diaby'nin "**gençliği**", "**enerjisi**", sanırım dün geceki galibiyete damgasını vurdu. Gelirsek G.Saray'a: mücadele etmediler. Eskilerin gösteri takımı Cosmos'un Türkiye'deki versiyonu gibiydiler. **Nagatomo**'ya, **Mariano**'ya, **Babel**'e, **Lemina**'ya, **Belhanda**'ya, **Feghouli**'ye güvenmişti **Fatih Terim**, "**Nasılsa oyunu tutarız. Usta ayakların set oyunuyla da 1-0'ı buluruz**" diye. Ama görüldüğü üzre "**gençliğin heyecanı**", topu kaptırınca elini beline koyup geriye dönen yıldızların kaprisine galip geldi. Gerçi hakkını yemeyelim; **Emre Mor**, **Adem Büyük** ve **Seri**, oyuna girdikten sonra Beşiktaş'ın "**istenç**" seviyesine geldiler. En azından yüklendiler rakip kaleye ama bilinçli ama bilinçsiz. Pozisyon da buldular ama "**kaleyi**" tutturamadılar. Gecenin sorusu, Fatih Terim'in yukarıda ismi yazılı "**vurdumduymazlar**" topluluğuna nasıl dayandığıydı? Üstelik Emre'li, Adem'li, Seri'li takımın oyunu nasıl hızlandırdığı görülünce. Evet; kimse kusura bakmasın, Beşiktaş yenilgisi Fatih Terim'e yazar. Eğer müteakip maçta neşteri vurmazsa bu isteksiz yapıya!

Ebru Kılıçoğlu

Mağlup ve mağrur

Sadece iki takımın ezeli rekabeti değil sahadaki. Aynı zamanda iki teknik direktörün de hesaplaşması bir anlamda. Zira her ne kadar başka takımla olsa da **Abdullah Avcı**'nın bir şampiyonluk kaybetmişliği var **Fatih Terim**'e. Hem de ne maçla... İşte bu yüzden bir taraf mağlup olacaksa eğer diğer taraf mağrur olacak. Seyircisi önünde beklenen "**büyük çıkışını**" başlatmak isteyen Beşiktaş, oyuna son derece hızlı başlıyor. Öyle bir tempo ki bu, G.Saray, bu baskı boyunca topla ilgili sadece tek bir aksiyonda bulunabiliyor: Topu kaybetmek. Kaybettiği her topta da kendini biraz daha kaybediyor. Özellikle ilk 10 dakikada yoğunlaşan bu baskı süresince Beşiktaş'ın golü bulmaması bir mucize... Adına da **Muslera** deniyor!

Sonra yavaş yavaş top kaybetme zaafı Beşiktaş'a, topla barışma sırası da G.Saray'a geçiyor. G.Saray iyi futbol oynuyor denebilir mi? Hayır, ama Beşiktaş'ın oyundan düşmesini iyi değerlendiriyor. İki tarafın da oyun hızını kendi lehine kontrol etmeye çalıştığı ilk yarıda iki tarafın da atakları var. En dikkat çekenler ise **Umut**'un eline geçen net fırsatlar. Ancak hemen hepsi Muslera'ya takılıyor. Beşiktaş, ikinci yarıya da ilk yarıdaki tarifeyle başlıyor. Yıpratan yoğun bir baskı. Ancak bu kez daha kontrollü ve G.Saray'ın kendine gelmesine fırsat vermeden amacına ulaşıyor. 69. dakikada **Caner**'in sol kanattan taşıdığı top ceza sahasında Umut'a ulaşıyor ve genç oyuncu, **Marcao**'ya rağmen kafa vuruşuyla Beşiktaş'ın golünü imzalıyor. G.Saray'ın gole reaksiyonu, baskıyı ve hızını artırma çabası oluyor. Özellikle son dakikalarda yürek hoplatan tüm tehlikelere rağmen bunların ucuna bir gol eklemeyi iki taraf da başaramıyor. İki ezeli Türk takımının derbisinde bir Uruguay, bir Japon, iki Brezilya, bir Kongo, bir Garon, üç Fransız, iki Hollandalı, bir Rumen, bir Cezayirli, bir Kanadalı, bir Mısırlı, bir Portekizli, bir Şilili, bir Hırvat, iki Alman, bir Sırp, bir Fildişi Sahilli, beş Türk futbol oynuyor. Türk futbol tarihinin iki önemli hocasından biri mağlup, diğeri mağrur oluyor...

Sarı-Kırmızılı takım çok üstün bir oyun çıkardı

G. SARAY BEŞİKTAŞ'A FARK YAPTI: 3-0

■ Karşılaşmanın gollerini 22. dakikada Tuncay (Penaltıdan), 53. dakikada Ahmet ve 58. dakikada K. Mehmet attılar

STAD: Dolmabahçe
HAKEMLER: Sedat Özselçuk (8), Özer Kızıltan (7), Göngör Tuncel (7)
GALATASARAY: Yasin (7) — Ekrem (8), Muzaffer (8), Tuncay (7), Aydın (7) — Tarık (7), Ahmet (7), B. Mehmet (7) — Metin (7), Gökmen (7), K. Mehmet (8)
BEŞİKTAŞ: Sabri (5) (Burak 7) — Tayfun (5), Ergün (5), Zekeriya (4) — Mustafa (4), Atakan (4), Sami (3) — Sanlı (5), Bülent (4), Kahraman (5)

Ali ACAR

Galatasaray'ın dünkü maçta bu kadar büyüdüğüne, Beşiktaş'ın ise bu kadar küçüldüğüne son yıllarda belki de ilk kez tanık olduk. Bir başka deyişle 90 dakika boyunca Siyah - Beyazlılar o kadar âciz kaldılar ki, ligin ilk yarısında 15 maçta yedikleri gole yakın gol yediler ezeli rakiplerinden: (3-0)

Üstelik sahaya yayılış yönünden de garip bir düzen içindeydi Beşiktaş. Uzun süredir takımda yerini almayan Tayfun ve Mustafa maç boyunca oyuna da hi ısınamadılar. Geri dörtlünün adamı olarak bilinen Sami, kilit adam olarak görevlendirilmiş, ancak, ileri üçlüyü desteklemek bir yana, ayakta duracak güçte görükmemişti. Özetle, Siyah - Beyazlılar dün yorgun, dayanıksız ve bitiktiler.

Galatasaray maça korkunç bir süratle başladı. Henüz 1. dakika dolarken K. Mehmet geriden sürüklediği topu Gökmen'e verdi. Bu oyuncunun köşeyi bulan nefis şutunu, Sabri aynı güzellikle kornerle kesti.

Sarı - Kırmızılıların dalga dalga gelen bu akınları, taraftarlarını her seferinde «GOL» diye ayağa kaldırıyordu. K. Mehmet'in vole sevdası yüzünden takımı bir golden ettikten sonra 22. dakikada Metin tek başına Beşiktaş ceza sahası içine girdi. Ergün ile Ahmet'in arasından sıyrılmaya çalışırken, Ergün avak koyarak, Metin'i düşürdü. Hakem tereddütsüz penaltı noktasını gösterdi. İtirazlar, kararı değiştirmedi ve Tuncay ustaca bir vuruşla topu Beşiktaş filelerine gönderdi.

27. dakika ise, gerçekten görülmeye değerdi. K. Mehmet ceza sahası içinden, topu iki kez şutladı. İlkinde Sabri çeldi, ikincisinde ise kaleye girmekte olan topu Ahmet uçarak kafa ile çıkardı.

Galatasaray ikinci yarıya yine temkinli başladı. Ancak istediği zaman oyunu yavaşlatıyor, istediği zaman da hızlandırıyordu. Artık, Sarı - Kırmızılılar oyuna iyice hakim olmuşlar ve Beşiktaş ile sanki antrenman yapıyordu. Nitekim lider, diğer iki golüne de rakibinin beş dakikalık şaşkınlığına sığdırıverdi. 53. dakikada Gökmen topla bir sağa, bir sola gitti ve Metin'e nefis bir topuk pası çıkardı. Metin de gerilerden kopup gelen Ahmet'i gördü. Ahmet öylesine sert bir şut çıkardı ki, Sabri bile topu, seyirci gibi bir anda filelerde gördü.

Golden sonra Beşiktaş iyice dağıldı. Direnmek istiyor ancak kendinde o gücü bulamıyordu. 58. dakikada Ahmet soldan fırtına gibi indi, adaşı Ahmet'e hatı çalımı ve ortaladı topu, Sabri rahat tutabileceği topu elinden kaçırınca K. Mehmet bu hatayı affetmedi ve ustaca bir vuruşla meşin yuvarlağı üçüncü kez Beşiktaş filelerine gönderdi.

Aradan yine bir beş dakika geçti ve bu kez Metin sağdan müthiş bir depar yaptı. Sabri ile karşı karşıya kadı, ancak yapılacak en zor hareketi yaparak topu kale yerine dışarıya gönderdi.

Bundan sonra yine Galatasaray'ın ataklarını Beşiktaş'ın ise savunmasını izledik ve maç da 3-0 Sarı - Kırmızılıların lehine son buldu.

Galatasaray dün Beeşiktaş'ı üstün bir oyundan sonra farklı mağlup etmiştir: 3 — 0. Resimde, Ahmet'in attığı ikinci gol Sabri'nin başının üzerinden filelere takılırken. (Fotoğraf: Ali ALAKUŞ)

MAÇIN KRİTİĞİ

90 dakika Beşiktaş'a uzun geldi

Abdülkadir YÜCELMAN

Spor tarihimizde Galatasaray - Beşiktaş rekabetini şöyle bir hatırlıyalım.. Bir çok maçta, kuvvet dengesi bir tarafın lehine fazlasiyle ağır basmış, ancak bu ağırlık maç başlayınca çoğu kez zayıf tarafın lehine kaymıştır. Halbuki dün maç öncesi Galatasarayın ağır basan tarafı maç boyunca da devam etmiş ve Beşiktaş belki de ezeli rekabet tarihinde hiç böylesine aciz duruma düşmemişti.

Galatasaray bir fırtına gibi esti, bir şimşek gibi çaktı, bir kurşun gibi fırladı, bir top gibi gürledi.. Hangi oyuncu yıldızlaştı Galatasaray'da.. Hiç birisi.. Çünkü hepsi de yıldızdı. Komp le futbolun en güzel örneğini veriyordu Galatasaray.. Bir şampiyona yakışır gibi, bir lidere yaraşır gibi..

İlk yarıyı Beşiktaş 1-0 mağlûp bitirmişti.. İyi bir sonuçtu onlar için.. Sonra.. Sonra ikinci yarıda da durmadı Galatasaray. İki gol attı.. Netice 3-0... Bu da iyi bir sonuç Beşiktaş için..

Dünkü maçı görenler, Galatasaray'ın dün sahadan 5 - 6 gol le ayrılmasını dahi normal karşılarlardı.

(Devamı 7. Sayfada)

Voleybolde D. Gücü'nü 3-0 yenen İETT, şampiyonluğu garantiledi

Türkiye Voleybol Liginin dün yapılan karşılaşmalarında DSİ Spor'u Ankara'da 3-0 yenen İETT, şampiyonluğu şimdiden garantilemiştir. İstanbul'un Sarı - Kırmızılı takımı bundan sonraki 2 maçını da kaybetse bile şampiyonluğu kaptırmıyacaktır. Dünkü karşılaşmalarda alınan sonuçlar şöyledir:

DSİ SPOR: 0 - İETT: 3
SALON: Yaşar Doğu
HAKEMLER: Nevzat Karazincir (7), Hasan Dursun (4),
İETT: Sami (7), Deniz (6), Serap (7), B. Mehmet (6), Ahmet (7), Mehmet (6)
DSİ SPOR: Harun (6), Şakir (3), Necdet (4), Selay (7), Muhsin (4), Kahraman (4)
SETLER: 15/10, 15/9, 15/9
DİĞER MAÇLAR:
E. Hâşı: 3 - P. Ofis: 1
Setler: 11/15, 15/2, 15/6, 15/3
G. Saray: 0 - D. Gücü: 3
Setler: 8/15, 11/15, 5/15
İtfaiye: 3 - Göztepe: 0
Setler: 15/10, 15/6, 15/10

Türkiye Kupası kuraları TV'de çekildi

F. Bahçe - A. Gücü, G. Saray - Vefa oynayacak

ANKARA — Türkiye Kupası Kur'aları dün TV'de çekilmiş ve Fenerbahçe — Ankaragücü, G. Saray — Vefa eşleşmişlerdir.

Fenerbahçe'yi Faruk Ilgaz, Galatasaray'ı Doğan Akagündüz, Ankaragücü'nü Sabri Mermutlu, Vefa'yı da Salih Binbay'ın temsil etikleri kur'a çekiminde Federasyon adına Semuri Or bulunmuştur. Maçların tarihleri şöyledir:

14 ARALIK ÇARŞAMBA
Galatasaray — Vefa
15 ARALIK PERŞEMBE
Fenerbahçe — A. Gücü

Kur'adan sonra Galatasaray ve Ankaragüçlü yöneticiler neticeyi memnunlukla karşılamışlar, Vefa Kulübü başkanı Salih Binbay: «Fenerbahçe'yi tercih ederdik», Fenerbahçe kulübü başkanı Faruk Ilgaz ise, «Galatasaray ile oynayacağımız 2 maç daha fazla hasılat yapardı» diyerek sonucu beğenmediklerini ifade etmişlerdir.

PUAN DURUMU

G. Saray	19	10	8	1	26	6	28
F. Bahçe	19	10	6	3	28	12	26
Eskişehir	19	8	8	3	24	14	24
Ank. Gücü	19	9	6	4	17	10	24
Göztepe	19	8	6	5	21	15	22
Giresun	19	8	5	6	18	17	21
Beşiktaş	19	5	10	4	8	10	20
Samsun	19	7	6	6	17	23	20
Bolu	19	6	6	7	15	20	18
Altay	19	6	5	8	17	15	17
Bursa	19	3	11	5	14	18	17
Adana	19	5	5	9	14	24	15
Mersin	19	3	8	8	13	17	14
PTT	19	2	9	8	12	21	13
Şekerspor	19	3	7	9	10	24	13
Vefa	19	3	6	10	13	21	12

TOTO SONUÇLARI

Vefa - Fenerbahçe	1-1 (0)
Beykoz - Feriköy	1-0 (1)
Beşiktaş - G. Saray	0-3 (2)
Şekerspor - Göztepe	2-1 (1)
Altay - Bursaspor	1-1 (0)
Adanaspor - Giresun	2-1 (1)
Eskişehir - PTT	1-0 (1)
Bolu - MKE Ankaragücü	1-0 (1)
Samsun - Mersin İ. Y.	1-0 (1)
Kayserispor - Antalya	2-0 (1)
Hatayspor - Manisaspor	0-0 (0)
G. Antepspor - Orduspor	2-0 (1)
Balıkesir - Sivasspor	3-1 (1)
Zonguldak - Ank. D.Spor	1-0 (1)
G. Birliği - Karabükspor	0-0 (0)
Yeşilova - Beyoğluspor	2-0 (1)

CUMHURİYET'ın "Kırmızı Eşofmanı,, sahibini buldu

Omer Besim Krosunu Hamza Canavar kazandı

Tuncer BENOKAN

17'nci Ömer Besim Koşalay «Kırmızı Eşofman» koşusunu Denizli bölgesinden Hamza Canavar kazandı.

Levent parkurunda yapılan 10 kilometrelik koşuya, favori atletlerden Hikmet Şen kaburga kemiğinde meydana gelen bir arıza nedeniyle, İsmail Akçay ise köpek ısırdığı için katılamadılar. 13 atletin mücadelesi iyi oldu. 4,5 turluk yarışın ilk turunda Hamza Canavar öne geçti. Canavar'ı, Melih Ortunç, İsmail Karagöz, Veli Ballı ve Yılmaz Sokallı izliyorlardı. İkinci turda Canavar arayı açtı. Ve Ortunç ile birlikte kaçmaya başladı. Diğer turlarda rakipleri kendisine yetişemedi. Ve yarışı 30,26 ile bitirerek gazetemizin bu yarış için ortaya koyduğu kırmızı eşofmanın sahibi oldu. Sıralama şöyledir:

1 — Hamza Canavar 30,26
2 — Melih Ortunç (Ank.) 30,38

(Devamı 7. Sayfada)

Boks Millî Takımımız belli oldu

Tunus ve Cezayirle yapılacak Millî maçlarda Ayyıldızlı formayı giyecek boksörleri tespit amacıyle yapılan Şeref Kupası boks müsabakaları sonuçlanmıştır. Kilolarında birinci gelen boksörler şunlardır:

48 **KİLO:** Arif Doğru
51 **KİLO:** Kemal Sonunur
54 **KİLO:** Nuri Eroğlu
57 **KİLO:** Mehmet Kumova
60 **KİLO:** Seyfi Tatar
63,5 **KİLO:** Hamdi Yiğit
67 **KİLO:** İsmail Odunkıran
71 **KİLO:** Erdem Akbaşoğlu
75 **KİLO:** Naşit Kuran
81 **KİLO:** İbrahim Gör
AĞIR: Ertan Yılmaz

2. AMATÖR KÜME'DE

K. M. PAŞA : 4
ZEYTİNBURNU : 1

Saha: Sümerspor
Hakemler: A. İhsan Odabaşı (8), Tahir Özbek (7), Mehmet Çimencioğlu (7),
K. M. Paşa: Taner (7) - Hakan (6), K. Erdoğan (6) - Hüseyin (8), Bülent (7), Aziz (7) - Necip (7), İsmail (6), Orhan (7), (Hasan 7), B. Erdoğan (8), Sami (9)
Zeytinburnu: Murat (6) - Fahri (6), Hasan (5), (Hasan 6) - İlyas (6), Serdar (6), Alpaslan (7) - Ali (6), Hikmet (5), Halil (6), Erol (6), Ali (7), Hasan (6)
Goller: Orhan Dk. 24 Sami Dk. 30 - 35, Erdoğan Dk. 40, Ali Dk. 62

Ömer ARKIN

HİLAL : 3
ÇATALCA : 1

Saha: Sümerspor
Hakemler: Orhan Tuncer (8), Erdoğan Alptekin (8), Mehmet Çimenoğlu (7),
Hilâl: Zeki (8) - Naci (7), Zeki (8) - Halûk (7), Zekeriya (8), Bülent (7) - Kemal (7), İbrahim (8), Nuri (7), (Cem 6), Nevzat (8), Recep (8)
Çatalca: Engin (5) - Sinan (6) Adil (6) - Selahattin (5), Sami (5), Bülent (6) - Ahmet (6), Erdoğan (5), Ercümen (7), Enver (6), Haydar (5), (Yavuz 4)
Goller: Nuri Dk. 9, Ercüment Dk. 24 (penaltıdan), Recep Dk. 32 ve 66

Hakkı ZAĞRALI

KANLICA : 1
BOĞAZİÇİ : 0

Stad: Şeref
Hakemler: Macit Tümen (7), Abidin Durmuş (6), Coşkun Gözalan (7),
Kanlıca: Ali (7) - Salim (6), Cihat (7) - Koray (7), İsmail (7), Ömer (7) - Mehmet (7), Kerami (5), (İlhan 6), Semih (7), B. İsmail (6), Adnan (6)
Boğaziçi: Ferdi (5) - Recep (6), Haldun (6) - Nayman (7), Nebi (7), Timurçin (6) - Mehmet (7), Hüseyin (5), Kurtuluş (6), Zafer (6), Erdoğan (6)
Goı: Dk. 70 Semih

Halûk ATIL

ÜMRANİYE : 1
AYYILDIZ : 0

Saha: Maltepe
Hakemler: Hüseyin Çavuş (7), Asım Yazıcıoğlu (6), M. Kâmil Şenol (7)
Ümraniye: Tarık (7) - Vedat (5), Recep (5) - Sinan (6), Ümit (6), Sacit (4), Bülent (5), Hayrettin (5), Salim (8), Medeni (6), Vasıf (5)
Ayyıldız: Rıza (5) - Erol (4), Cemil (4) - Ali (5), Abdullah (4), İsmail (6) - Süleyman (5), Ertan (4), Cezmi (3), Hasan (4), Ahmet (5)
Gol: Dk. 39 Salim

Cengiz DARCAN

ADALAR : 4
C. PAŞA : 0

Stad: Fenerbahçe
Hakemler: Cengiz Demirpençe (6), Sinan Er (6), Kâzım Karaer (6),
Adalar: Halit (6) - Erol (5), Altan (5) - Mert (7), İsmail (6), Kâzım (6) - Doğan (7), Rıdvan (5), Fevzi (5), Mustafa (6), Hasan (6)
Cerrahpaşa: Bilgin (3) - Mustafa (3), (Mahmut 4), Erdoğan (3) - Metin (3), Mehmet (4), Kemal (3) - Erol (3), Orhan (3), İbrahim (3), İrfan (4), Bahattin (3), (Mahmut 4)
Goller: Dk. 25,50,79 Doğan, Dk. 85 Kâzım

Tarık TÜRKAY

MİMARSİNAN : 1
CANKURTARAN : 0

Stad: Vefa
Hakemler: Nuri Büyükbektaş (5), Okay Gür (7), Rıdvan Başoğlu (7),
Mimar Sinan: Mustafa (7) - Hasan (7), Abdurrahman (6) - Muhtar (6), Tunal (5), Ahmet (6) - İsmet (8), Sabri (7), Hasan (6), Ali (6), Necdet (6)
Cankurtaran: Suat (6) - Hüseyin (5), Aslan (4) - Nevzat (6), Talât (6) - Selâhattin (6) - Halûk (7), İlhan (5), K. Aslan (5), Hayri (4), Sadettin (4)
Gol: Dk. 57 Sabri

Ertuğrul TARHAN

DİĞER SONUÇLAR
İstiklâl: 2 - Altınyıldız: 1
Y. Tabya: 1 - Zaferspor: 0

(Devamı 7. Sayfada)

ÇAPA, İstanbul Amatör Küme Şampiyonu oldu

Stad: Ali Sami Yen
Hakemler: Atilla Asal (10), Celâl Çerezci (8), Metin Cerrahoğlu (8),
Çapa: Atakan (4) - Turgay (7), Erol (7), Yalçın (6), (Mehmet 6), Cemal (6) - Kadri (8), Halûk (9), Abdullah (8) - Yusuf (8), İbrahim (7), Halil (8).
Tayfun: Erdoğan (4) - Murat (6), Metin (7), Sefer (6), Hasan (5) - İzzet (6), (Memo 5), Kemal (8), Fahrettin (8) - Yavuz (9), Turgut (5), (Afif 4), B. Coşkun (8).

Fehmi ÖZGÜLER

Çapa, uzatmadan sonra atılan penaltı golleri ile Tayfun'u yenerek Istanbul Birinci Amatör Küme Şampiyonu oldu. Maçın normal süresi 2 — 2 sona erip, uzatmada da sonuç değişmeyince beşer penaltıdan üçünü Çapa,

(Devamı 7. Sayfada)

Şeker : 2
G. Tepe : 1

ANKARA —
Kümede kalma savaşı veren Şekerspor, ilk golü yemesine rağmen maçı 2-1 kazanmasını bildi. Karşılaşmanın gollerini 18. dakikada Doğan, 72. dakikada Nevruz ve 87. Ahmet attılar.

Adana : 2
Giresun : 1

ADANA —
Adanaspor penaltı ve bunun yanında kaçırdığı birçok fırsatlardan sonra Giresunspor'u kendi sahasında ancak 2—1 yenebildi. Maçın gollerini 65. dakikada Miliç, 80. dakikada A. Osman ve 85. dakikada Necmi attılar.

Samsun : 1
Mersin : 0

SAMSUN —
Samsunspor, Mersin İdmanyurdu'nu 1-0 yenerek ligin ikinci yarısında dördüncü galibiyetini aldı. Kırmızı - Beyazlılara galibiyeti Temel'in 82. dakikada attığı gol getirdi.

Eskişehir: 1
PTT : 0

ESKİŞEHİR —
PTT başarılı Eskişehir karşısında ucuz kurtuldu: 1-0
PTT, başarılı Eskişehir'den zor kurtuldu. Yeni antrenörleri Kaloperoviç'i memnun eden bir futbol gösterdiler. Maçın tek golünü 35. dakikada Şevki kaydetti.

Bolu : 1
A. Gücü : 0

BOLU —
Boluspor, Ankaragücü'nü üstün bir oyundan sonra 1-0 yenerken hiç zorluk çekmedi. Kırmızı - Beyazlılara 2 puan kazandıran golü 82. dakikada Aydın attı.

Altay : 1
Bursa : 1

İZMİR —
Altay, üstün oynadığı maçta Bursa'ya bir puan kaptırdı: 1-1. Maçın gollerini 8. dakikada Cihat ve 43. dakikada Baykul attılar.

Ömer Besim Krosunu kazanarak «Cumhuriyet»in «Kırmızı Eşofmanı»nı alan Canavar yarıştan sonra

Çapa — Tayfun maçından bir an.. (Fotoğraf: Ali ALAKUŞ)

Beşiktaş'ın 1-0 öne geçtiği maçta Sarı-Kırmızılıları Mapeza (2) ve Saffet sevindirdi

Galatasaray ikinci yarıda coştu

Galatasaray: 3 - Beşiktaş: 1
STAT: *Ali Sami Yen*
HAKEMLER: *Bülent Yavuz (3), Maksut Balta (6), Akif Uğurdur (6)*
GALATASARAY: *Stauche (6), Mert (6), Kuzmanoski (7), Sedat (7), Arif (6), Yusuf (5), Osman (4) (Dk. 46 Ergün 4), Mapeza (8), Hamza (5) (Dk. 60 Kubilay 7), Hakan (6), Saffet (5)*
BEŞİKTAŞ: *Şener (5), Alpay (3), Gökhan (5), K. Ali (4), Mehmet (4), Rıza (4), Sverrisson (2), Recep (5), Mutlu (5), Oktay (4) (Dk.78 Sertan 4), Sergen (3) (Dk. 70 B. Metin 3)*
GOLLER: *Dk. 49 Sergen, dk. 78 ve 84 (pen.) Mapeza, dk. 89 Saffet*
SARI KARTLAR: *Ergün, Kuzmanoski (G. Saray), Sverrisson, Rıza, Recep, Gökhan, B.Metin (Beşiktaş)*
SEYİRCİ/HASILAT: *31.325 / 4 Milyar 367 bin 500*
ASENA ÖZKAN

Beşiktaş, deplasmanda, 3 as futbolcusundan yoksun Galatasaray'a 3-1 yenildi. Puan cetvelinin ilk iki basamağını paylaşan Galatasaray ile Beşiktaş'ı dün akşam Ali Sami Yen Stadı'nda karşı karşıya getiren ligin önemli maçında, ev sahibi Galatasaray'ın tribünlerde ezici üstünlüğü, yandaşları ile her zaman gurur duyan Beşiktaş'ın ise alışagelmemiş azınlığı vardı.

Beşiktaşlıların hafta içinde "Biz bu hakemi istemeyiz "dedikleri **Bülent Yavuz**'un düdüğü ile başlayan karşılaşmanın ilk yarısı, karşılıklı ataklarla geçti.

Her iki takımın teknik direktörü de savunmada adam adama taktiğini benimsediğinden futbolcular, sahada yeni evli çiftler gibiydi. Galatasaray'da kaptan **Tugay**'ın yokluğu kendini gösterirken Beşiktaş'ta **Sverrisson**'un varlığı pek belli olmuyordu.

İlk yarıda Galatasaray **Hakan**'la, Beşiktaş da **Sergen**'le net gol pozisyonu yakaladı, ama sonuç gelmedi.

Karşılaşmanın ikinci yarısına Galatasaray, **Osman**'ın yerine **Ergün**'le başladı. Ve Ergün oyuna girişinin 30. saniyesinde sarı kart görerek ayrı bir rekora sahip oldu. 49. dakika kaptan Rıza topu sağ kanatta önünde bulunan Sverrisson'a verdi; İzlandalı futbolcu top dışarı çıkmak üzereyken ortayı yaptı; **Oktay,** Galatasaray ceza alanı içinde topu havalandırdı; Sergen de kafa ile Beşiktaş'ı 1-0 öne geçiren golü kaydetti.

78. dakikada Beşiktaş defansından dönen topa Mapeza öyle vurdu ki kaleci **Şener**'e sadece kaleye giren topu izlemek kaldı. Her halde **"Topu tavana asmak"** bu olsa gerek. 82. dakikada ise hakem Bülent Yavuz, Rıza'nın Beşiktaş ceza alanı içinde Kubilay'a yaptığı hareketi **'penaltı'** olarak değerlendirdi.

Galatasaray'ın kazandığı penaltı atışını kullanan Mapeza, topla kaleci Şener'i ayrı ayrı köşelere gönderip skoru 2-1 yaptı. Beşiktaş tam yediği mağlubiyet golünün şaşkınlığını üzerinden atmaya çalışırken kalesinde 3. golü gördü.

89. dakikada Kubilay'ın yaptığı ortada Saffet, kafa ile dokundu ve karşılaşmanın skorunu belirledi; Galatasaray:3-Beşiktaş:1

Galatasaray özellikle ikinci yarıda ortaya koyduğu güzel futbolla Beşiktaş'ı 3-1 yendi. (Fotoğraf: MUSTAFA ERSOY)

MAÇIN ELEŞTİRİSİ

Saftig-Daum taktik savaşı

ABDÜLKADİR YÜCELMAN

Galatasaray'da çok önemli adamlar yoktu. **Tugay, Bülent, Suat** ve **Uğur. Kubilay** ise kulübede, ilk 11'de yok. Bu kez Saftig Arif'i ilk 11'e almış.

Beşiktaş'ın da eksikleri var. Ertuğrul ve Madida. Madıda sakat mı yoksa ilk 11'de mi oynamıyor? Çünkü bakıyoruz, Madida kulübede. **"Daum'un bir bildiği vardır"** diye düşünüyoruz.

Maç iki tarafın da taktik savaşı havasında başladı. Recep Arif'i, Mutlu ile Alpay sıra ile Hakan'ı, K. Ali Saffet'i kilitlemiş, Hamza Şifo'ya, Sedat Oktay'a çengel olmuştu. Herkesin bir adamı vardı ve de herkes taktik peşindeydi. Futbol unutulmuştu. Daum da Saftig de önce gol yememeyi ilke edinmiş olmalıydı. Böyle olunca top ortada, taraflar ikili mücadele içinde devreyi bitirdiler. İkinci yarıdada gol beklemiyorduk doğrusu. Klasık bir itiş kakış, sonucu malum bir derby. Ama Galatasaray defansı, kalesi önündeki topu uzaklaştıramayınca Sergen topu değil, top Sergen'i buldu, ona dokunmak kaldı.

Saftig ile Daum'un dediğimiz gibi beraberliğe kilitledikleri bir maçta Sergen dengeyi bozunca olanlar oldu. Bu kez kumar oynamak sırası öteki Almandaydı, yani Saftig'de. Saftig ilk yarıda Recep'in gölgesinden kurtulamayan Arif'in, yine ilk yarıda kilitlenmiş Hakan ve Saffet'in yanına bir dördüncü forvet olarak Kubaliy'ı da aldı. Biz gördük tribünden, ama Daum göremedi ki Kubilay için hiçbir önlem almadı. Kubilay'la Galatasaray baskısını arttırdı ve goller geldi. Daum değişiklik yaparken de ikinci hatasını yaptı ve top tutan Sergen'i çıkardı. Oysa Sverisson sahada sadece dolaşan bir gölgeydi.

Beşiktaş defansında Alpay'ın sayısız hataları sürerken ne Şifo'dan ne Rıza'dan beklenen futbolun yarısı bile gelmedi. Beşiktaş'ın en iyisi Recep ile Mutlu'ydu.

Galatasaray maçı kazandı, ama dediğimiz gibi Saftig'in cesareti ve de Daum'un yaptığı hatalar sonucu. Yalnız şu gerçek ki Kuzmanovski dünkü iyi oyununa karşın yine de istenilen libero değil. Ayrıca şu ufak eleştirimizi de belirtmeden geçmeyelim. Galatasaray Yusuf'la, Osman'la, Sedat'la istediği yere ulaşamaz. Hele hele Avrupa'da. Eğer 32 kişilik dev kadrosuna karşın Galatasaray bir Tugay'ı, bir Bülent'i arıyorsa demek ki bu kadro şişirilmiş bir tüketici topluluğundan farksızdır.

Kubilay'la hayat buldular

AYDIN GÜLEŞ

İki teknik adam Saftig ve Daum dün takımlarını sahaya sürerken riske girmek istemediklerini açıkca belli etmişlerdi. Galatasaray'da sezon başından bu yana devamlı oynayan Kubilay ilk 11'de yoktu, Daum da sürekli oynattığı Madida'yı kenara almıştı. Saftig Kubilay'ın yerine çok çalışan, çok koşan Arif'i, Daum da Madida'nın yerine savunma ağırlıklı oyuncusu Alpay'ı tercih etmişti. Riskşiz tertibleri sahaya süren iki teknik adam risksiz taktiği de futbolcularına aşılamış olacaklar ki her iki takım oyuncuları özellikle de Beşiktaşlılar savunmalarını hiç boşaltmadılar. Sürekli birbirini kovalayan oyuncular rakiplerini devamlı rahatsız edince ne yeterince oyun kurabildiler ve ne de gol pozisyonları üretebildiler. Maç estetik açıdan çok fazla tatmin edici olmamakla birlikte çabukluk ve özellikle ikili mücadeleler açısından son derece doyurucuydu. İlk yarıda Beşiktaş'ın orta alanında Rıza ve Mehmet kötü oynayınca top da, üstünlük de iyi oynayan Mapeza'lı Galatasaray'ın eline geçti. Ancak Galatasaray'ın orta alan üstünlüğü kendilerini skor üstünlüğüne taşıyacak nitelikte değildi. Beşiktaş orta alanda ve özellikle savunmada Gökhan ve Alpay'la birçok hatalar yaparken Saffet, Hakan, Hamza, Yusuf ve Arif derinlemesine rakip kaleye doğru oynayacaklarına kaleler sanki taç çizgisindeymiş gibi enlemesine oynadılar.

İkinci yarının hemen başında golle moral bulan Beşiktaş oyunda üstünlüğü eline geçiren taraf oldu. Bu üstünlüklerini de Kubilay'ın oyuna girişine kadar sürdürdüler. Saftig şayet Osman'ı sakatlıktan ötürü değiştirmemişse bana göre büyük hata yaptı. Zira ilk yarı boyunca Osman hiç de kötü bir futbol oynamadı.Bana göre sık sık oynatılır ve takıma monte edildiği an Tugay'ı hiç aratmaz. Bir yanlışı çok isabetli bir doğruyla değiştiren Saftig, isabetli bir kararla Kubilay'ı oyuna dahil edince oyunun kaderi bir anda değişiverdi. Kubilay'a bir önlem alamayan koca Beşiktaş son 25 dakikada adeta çöktü. Berabere kalabileceği ve hatta galip bile gelebileceği bir maçtan fark yiyerek ayrıldılar. Büyük taktisyen de, büyük hoca da büyük maçlarla olunur. Zira Beşiktaş Antalya'ya, Zeytinburnu'na Kayseri'ye stajyerlerle de fark atar. Galatasaray'ın savunması ve özellikle de göbeği yol geçen hanı gibi. Hep söylüyordum, dün bir kere daha inandım ki Sedat Galatasaray'ın savunmasının göbeğinde oynayacak vasıflara sahip bir oyuncu değil. Galatasaray'ı galibiyete taşıyan iki oyuncu Mapeza ve Kubilay'dı. Beşiktaş'ın en iyi ise oyuncusu Mutlu'ydu.

MAÇTAN NOTLAR HİLMİ TÜRKAY

Beşiktaşlı taraftarlar kapıda kaldı

G. Saray ile Beşiktaş, Ali Sami Yen'de bu kez 277. randevularına çıkıyorlardı. Bugüne kadar yapılan maçlarda, Sarı-Kırmızılıların Siyah-Beyazlılara karşı 98-88 üstünlüğü vardı; 90 maç ise berabere noktalanmıştı.

Tribünlerde üstünlük G. Saray'ındı. Kapalı tribünde Beşiktaşlıya çok az bir yer ayrılmıştı. Böyle olunca da buradaki Beşiktaşlılar maçı birbirlerinin üzerine çıkarak izlediler. Yine polis, bu tribünün bir kısmına, arada boşluk kalsın diyerek seyirci almayınca çok sayıda Beşiktaşlı elinde bilet olduğu halde karşılaşmayı izleyemedi. Sonra ne oldu? Beşiktaşlı oturakları yerinden söküp G. Saray tribünlerine fırlattı, sahaya fırlattı, maçı ayakta izledi. Dahası skorboard'ın elektriğini kesti.

Her haliyle Beşiktaşlının coşkusunu G. Saraylı taraftarlar çok rahat bastırabiliyorlardı. Yukarıda da belirtiğimiz gibi G. Saraylı, Beşiktaşlıyı dışarıda bırakmış, içeride hakimiyeti eline almıştı.

Arif 11'de, Hakan kaptan

Cim-Bom'da sürpriz bir isim vardı. Bu sezon hemen her maçın son 20 dakikasında **Saftig** tarafından oyuna alınan, kurtarıcı rolü oynayan **Arif,** bu kez 11'deydi. Yedekte kalan, yedek kulübesine oturtulan futbolcu ise **Kubilay**'dı. Uzun süre kulübede oturan bu futbolcuya bu haber keyif vermişti. Arif, arkadaşlarına gol sözü verdi sahaya çıkmadan önce.. Koridorda ısınırken heyecanını istese de gizleyemiyordu. Çıktı, oynadı, iyi mücadele etti; ama golü bu kez o değil arkadaşları attı. Bu arada **Hakan** da ilk kez takımının başında sahaya kaptan olarak çıktı.

Beşiktaş'ın başarılı futbolcusu **Recep** de bu maçta takımında sakat sakat yerini aldı. Sol baldırı çeken bu futbolcunun ayağına masör **Necati Yücel** tarafından bandaj sarıldı ve Recep ancak böyle oynayabildi. Heyecan iki tarafta da doruktaydı. Avrupa Kupaları'nda başarılı bir grafik çizen G. Saray ile Beşiktaş'ın 277. randevusu nasıl bitecek, merak konusuydu. Şanslar eşitti; çünkü 2 taraf da aynı şeyleri söylüyordu: **"Kazanacağız, kazanmak istiyoruz."**

Ligin en formda hakemi ve anımsayacağınız gibi geçen hafta başarılı bir kupa maçı yöneten **Bülent Yavuz**'un düdüğüyle başlayan 90 dakikalık ilk bölümü, futbolcuların birbirlerini yoklamalarıyla geçti. Zaman zaman serthk de maça girmedi değil. Ama ne olacak, hepsi iyi birer arkadaş, iyi birer kardeştiler. Sonuçta milli takım kampına birlikte döndüler, maçı tartıştılar, sohbete koyuldular. Her şey sahada kalmıştı. Doğrusu da buydu zaten.

Sarı-Kırmızılıların siyahi futbolcusu Mapeza sahanın yıldızıydı. (Fotoğraf: MUSTAFA ERSOY)

Karşılaşmayı ANAP Partisi Genel Başkanı **Mesut Yılmaz** ile Dışişleri Bakanı **Mümtaz Soysal**DYP Manisa Milletvekili Sümer Oran ve Beşiktaş takımının ikinci turdaki rakibi Auxerre'in antrenörü Cuperly Dominique'de izledi. Maçın ikinci bölümünde önce Beşiktaş sonrada Galatasaray güldü , bitiş düdüğü ile birlikte siyah-beyazlı futbolcular hakem Bülent Yavuz'un başına toplanarak sözlü olarak tepki gösterdiler. İtiş kakışlar başladı ama olaylar büyümeden bastırıldı, keza şeref tribününde de kavgalara tanık olduk. Futbolcular yatıştırılarak soyunma odasına gönderildiler, hakem ise polis gözetiminde sahadan uzaklaştırıldı. Sonuçta kazanan Galatasaraydı. Futbolcular taraftarlarıyla üç puanın sevincini yaşarlarken teknik direktörleri Saftig'in de yumruklu şov'u görülmeye değerdi doğrusu.

600 milyon prim

Galatasaraylı futbolcular Beşiktaş galibiyetinden dolayı 300, liderlik primi de yine 300 milyon olmak üzere toplam 600'er milyon lirayı hakettiler. Futbol Şube Sorumlusu Adnan Polat Sarı-Kırmızılı futbolcuların kazandığı bu primi hak ettiklerini söyleyerek, **"Şanslı olan taraf bizdik. Kazandık. Futbolcularımızı aldıkları bu önemli üç puandan ötürü kutluyorum"** dedi.

SOYUNMA ODASI

Saftig: Rizikoya girdik

Spor Servisi- Lider Galatasaray'ın Beşiktaş'ı 3-1 yenmesi, taraftarlar arasında sevinç yaratırken, Teknik Direktör **Saftig** ise **"Galibiyet hakkımızdı.Rizikoya girdik kazandık"** dedi. Galatasaray'a 3-1 yenilen Beşiktaş soyunma odasında ise matem vardı. Teknik Direktör **Daum**, maçın büyük bir bölümünde oyunun kontrolünü ellerinde tuttuklarını, ancak golü bulduktan sonra yakaladıkları fırsatları değerlendiremediklerinibelirtti.

Petrolofisi: 0
Kayserispor: 1
STAT: *19 Mayıs (Ankara)*
HAKEMLER: *Orhan Erdemir (5), Turgay Güdü (5), Metin Suyabakan (5)*
PETROLOFİSİ: *Necati (5), Erol (5), Veysel (5), B. İlhan (5), B. Yalçın (6), Hamdi (5) (K. İlhan 4), Vedat (6), Heroll (6), Nartallo (5), Melih (5) (Salamon 4), K. Yalçın (4)*
KAYSERİSPOR: *K. Hakan (8), Tahir (6), B. Hakan (7), İlhan (7), Mehmet (5), Taner (5), Adam Grad (5), K. Levent (5), B. Levent (5) (Recep 4), Pavlov (6) (Abdullah 6), Hayrettin (6)*
GOL: *Dk. 78, Abdullah*
SARI KARTLAR: *İlhan, K. Levent (Kayserispor)*

Zeytinburnu: 3
Kocaeli: 2
STAT: *Zeytinburnu*
HAKEMLER: *Erol Ersoy (5), Cengiz Akyüz (5), Ünal Salcıoğlu (5)*
ZEYTİNBURNU: *Dragan (6), K. Metin (5), Soner (5), Kadri (7) (Kadir 4), Yasin (6), Serkan (7), Ahmet (5), Erol (6), Mustafa (7), Cvikl (8) (İzzet 4), Gürsel (6)*
KOCAELİSPOR: *Ömeroviç (4), Osman (4), Yusuf (4), Kemal (4), Mirkoviç (5), Cengizhan (4), Ergun (5), Evren (5) (Nuri 4), Halil İbrahim (5), B. Ümit (5), Dobrovski (4) (K. Ümit 4)*
GOLLER: *Dk. 5, 8 ve 74 Cvikl, dk. 68 Cengizhan, dk. 79 Ergun*
SARI KART: *Yusuf (Kocaelispor)*
LEVENT DİKMENER

Yeşil-Beyazlılar kendi sahalarında oynadıkları maçta G.Antepspor'u 3-0 yendi

Bursa güle oynaya kazandı

Bursaspor: 3 - Gaziantepspor: 0
STAT: *Atatürk (Bursa)*
HAKEMLER: *Bülent Uzun (6), Serdar Çakıroğlu (6), Yavuz Dürükoğlu (6)*
BURSASPOR: *Gançev (6), Ömer (6), Turan (7), Adnan (7), Hayrettin (6), İbrahim (7), Tuncay (6), Yusuef (8) (Ümit 5), Tunahan (6) (K. Hakan 6), Niyazi (7), Mustusi (7)*
GAZİANTEPSPOR: Metin (5), Mustafa (6), Kompela (6), İhsan (5), Gürsoy (5) (Kubilay 5), Mehmet (5), Çetin (5), K. Mehmet (5), Yılmaz (5), Hasan (5) (Murat 5), Marcello (6)
GOLLER: *Dk. 22 Yusuef, dk. 26 Niyazi, dk. 90 Tuncay*
SARI KARTLAR: *Tuncay, Niyazi (Bursaspor), Marcello, Gürsoy, Çetin (G. Antepspor)*

LEVENT GENCELLİ

BURSA - Beşiktaş'ı İstanbul'da deviren Bursaspor, teknik kadro değişikliğinden sonra evinde oynadığı ilk maçta rahattı.

Bursaspor kendi evinde oynadığı maçta çok rahattı. Seyirci desteğini de arkasına alan Yeşil-Beyazlılar sonuca gitmekte zorlanmadı. 22. dakikada uyuyan Bursaspor'u Yusuef uyandırdı.

Bu dakikada soldan 30 metre sürdüğü topla ceza alanı içine giren Yusuef, sıfırdan kaleye nefis bir top göndererek öne çıkan **Metin**'i avladı: **1-0.**

26. dakikada Bursaspor yine G.Antep kalesine yüklendi.

Bu dakikada kazanılan korneri sağ taraftan **Tuncay** kullandı. Gelen topu iyi izleyen **Niyazi** kafayla fileleri havalandırdı: **2-0.**

90. dakikada **Tuncay** maçın skorunu belirledi.: **3-0.**

Adana'da oynanan maç sonrası çıkan olayları polis güçlükle bastırdı

Olaylı maç Ankaragücü'nün

Ad. Demirspor: 2 Ankaragücü: 3
STAT: *5 Ocak (Adana)*
HAKEMLER: *Nedim Göklü (6), Ercan Durna (6), Timur Tekinaslan (6)*
AD. DEMİRSPOR: *Mehmet (6), Serkan (5), Hakan (6), Hamit (5) (Ahmet Suphi 6), K. Cengiz 6), Cüneyt (6), Ali Kemal (5), Gökmen (6) (Tekin 6), Dibo (6), Colibaly (7), B. Cengiz (5)*
ANKARAGÜCÜ: *Adnan (6), Kazım (6), Gökmen (6), Hakan (6), Serhat (7), Ahmet (6), (Hayati 5), Ergün (7), Kalenga (7), Kazadi (7), Hakan (6), Mehmet (6) (Ramazan 5)*
GOLLER: *Dk. 38 Mehmet, dk. 55 Dibo, dk. 60 Colibaly (pen.), dk. 73 Kalenga, dk. 90 Ergün*
SARI KARTLAR: *Dibo , Colybaly (Ad. Demirspor), Kazım, Gökmen, Kalenga, Hakan (Ankaragücü)*
KIRMIZI KART: *Dk. 41 B.Cengiz, dk. 56 Dibo (Ad. Demirspor)*
SABİT ÖZKESER

ADANA - Şimdiye kadar sahasında oynadığı 3 maçı kazanan Adana Demirspor, dün sahasında oiaylı maçta Ankaragücü'ne son dakikada yediği gol ile 3-2 mağlup oldu. Demirspor'dan **B. Cengiz** ve **Dibo**'nun kırmızı kartla oyun dışı kaldığı ve bol bol sarı kartın çıktığı maçtan sonra hakemi protesto eden yüzlerce Demirspor taraftarı polis tarafından copla dağıtıldı. Dağıtılma sırasında taraftarlar da polise taş ile karşılık verince çok sayıda aracın camları kırıldı.

İlk yarısı 38. dakikada Ankaragücü'nden **Mehmet**'in attığı golle 1-0 kapanan maçın 55. dakikasında cezaalanı dışından serbest atış kazanan Demirspor'dan Dibo durumu 1-1 yaptı. Golden sonra sevincini tribündeki taraftarlarla paylaşmak isteyen Demirsporlu Dibo, hakem **Nedim Göklü**'den ikinci sarı kartını görerek oyun dışı kaldı. İlk yarıda da rakibine tekme atan B.Cengiz'in de kırmızı kartla oyun dışı kalması nedeniyle Demirspor karşılaşmayı 9 kişi ile sürdürdü. Eksik olmasına karşın rakibinin üstüne giden evsahibi takım 60. dakikada **Cüneyt**'in cezaalanı içerisinde düşürülmesiyle penaltı kazandı. Atışı kullanan Malili futbolcu **Coulibaly** durumu 2-1 yaptı. 73. dakikada Ankaragücü'nden **Kalenga** durumu eşitledi: 2-2. Maçın böyle biteceği sanılırken maçın uzatma dakikalarında Ankaragücü'nden **Ergün** maçın skorunu belirledi: 3-2

Antalyaspor puanla tanıştı

Altay: 1 - Antalyaspor: 1
STAT: *Alsancak (İzmir)*
HAKEMLER: *Yılmur Önen (6), Tufan Noyan (6), Engin Çırakoğlu (6)*
ALTAY: *Şanver (4), Orhan (5), Yuri (5), Müfit (5), Hayati (3), Guriyev (4), Ahmet (3) (Özgür 4), Şehmuz (6), Tahir (5) (Ramazan 5), Atakan (5), Murat (3)*
ANTALYASPOR: *Boşkoviç (5), İskender (4), Mehmet (5), Orhan (4), Müjdat (5), Kadir (3) (Köksal 3), Adnan (4), Caner (4), Lody (3) (Ahmet 3), Murat (3), Bülent (4)*
GOLLER: *Dk. 26 Atakan, dk. 54 Bülent*
SARI KARTLAR: *Caner, Bülent (Antalyaspor), Özgür (Altay)*
KIRMIZI KART: *Dk. 59 Hayati (Altay)*
NÜVİT TOKDEMİR

Vanspor sahasında Denizli'ye acımadı

Vanspor: 2 - Denizlispor: 1
STAT: *Vali Mahmut Yılbaş (Van)*
HAKEMLER: *Osman Avcı (5), Ayhan Bölükbaşı (5), Fahir Ersoy (5)*
VANSPOR: *Altay (6), Erkan (5), K. Sinan (5), Soczynski (6), Saffet (6), Aykut (7), Adnan (6), Cumhur (5), Kurthan (6), Yusuf (7), B. Sinan (6)*
DENİZLİSPOR: *Mustafa (5), Muharrem (5), Şener (5), Ali (6), Murat (5), Najdovski (5), İsmet (5), Mehmet (5), Muhammet (5), Köksal (4), Günhan (4)*
GOLLER: *Dk. 50 Aykut, dk. 64 Adnan, dk. 80 (pen.) Ali*

PUAN DURUMU

G.Saray	7	6	1	0	21	6	19
Beşiktaş	7	5	0	2	19	7	15
F.Bahçe	7	5	0	2	17	7	15
Trabzon	7	5	0	2	15	9	15
Bursa	7	4	2	1	15	8	14
G.Birliği	7	4	2	1	16	10	14
A.Gücü	7	4	0	3	8	9	12
Z.Burnu	7	3	1	3	8	11	10
Vanspor	7	3	0	4	7	7	9
Samsun	7	2	3	2	9	12	9
Kayseri	7	3	0	4	13	17	9
Ad.D.Spor	7	3	0	4	10	15	9
Altay	7	1	4	2	9	11	7
P.Ofisi	7	2	1	4	7	12	7
Kocaeli	7	2	1	4	11	20	7
Denizli	6	1	0	5	9	14	3
G.Antep	6	1	0	5	4	11	3
Antalya	7	0	1	6	4	16	1

Haftanın maçları: F.Bahçe - Bursa, A.Gücü - Trabzon, Beşiktaş - G.Birliği, G.Antep - G.Saray, Samsun - P.Ofisi, Kayseri - Altay, Antalya - Z.Burnu, Kocaeli - Van, Denizli - Ad.D.Spor.

TOPLU SONUÇLAR

1. Grup: G.O.Paşa - Çan. Dardanelspor: **2-0,** Üsk. Anadolu - B. Şehir Bld.: **2-1,** Sarıyer - Edirnespor: **0-1,** Kartal - Çorluspor: **1-1,** Bakırköy - İstanbulspor: **2-1**
2. Grup: Soma Ege Linyitspor - Y. Turgutluspor: **1-1,** Balıkesirspor - Göztepe: **0-0,** Bucaspor-Manisaspor: **2-0,** Y. Salihli - Muğla: **4-2**
3. Grup: Eskişehirspor - Ispartaspor: **7-2,** İçel Polisgücü - Y. Afyonspor: **2-1,** Boluspor - Mersin İd. Y.: **0-1,** Altınyaspor - Tarsus İd. Y.: **3-0,** Konyaspor - Ant. Kemerspor: **2-1**
4. Grup: Zonguldakspor - Çorumspor: **0-0,** Sakaryaspor - Orduspor: **1-2,** Erzurumspor - Ç. Rizespor: **1-1,** Giresunspor - E. Ereğlispor: **2-0,** Düzcespor - D.Ç. Karabükspor: **1-0**
5. Grup: Malatyaspor - Siirt Köy Hiz.: **0-0,** Hatayspor - Ank. Şekerspor: **3-3,** K. Maraş - Adanaspor: **1-2,** Adıyamanspor - Diyarbakırspor: **1-0,** Y. Sincan - Batman Bld.: **0-0**

Galatasaray 40. dakikada Erdal'ın ayağından penaltı kaçırdı

Üzülmediler, hesabı açık bıraktılar

Beşiktaş: 0 - Galatasaray: 0

STAT: *Fenerbahçe*
HAKEMLER: *Aykan Köseoğlu (7), Ergül Yücedağ (7), Sabri Çelik (7)*
BEŞİKTAŞ: *Adem (7) - Rıza (6), Ulvi (4), Samet (5), Kadir (5) - Gökhan (7), Ziya (4), (Feyyaz 4), Fikret (7) - Necdet (5), (Metin 5), Kovaçeviç (5), Şekerbegoviç (5)*
GALATASARAY: *Simoviç (6) - Cüneyt (5), Yusuf (6), Raşit (6), Ahmet (5) - İsmail (?), (H.İbrahim 5), Adnan (5), Bülent (4) - Abramcik (3), Burak (3), (Semih 3), Erdal (3)*
SARI KARTLAR: *Kadir (Beşiktaş), Erdal (Galatasaray)*
SEYİRCİ: *21.271*
HASILAT: *13.401.100*

HİLMİ TÜRKAY

İstanbul takımları işi rövanşa bıraktılar.

Kuralların çekildiği güne dönelim. **"Eşleşme"** haberi antrenmanda bulunan gerek Beşiktaşlı ve gerekse Galatasaraylı futbolcuların yüzlerini bir anda somurtganlığa dönüştürmüştü. Çalışma sonrasında basın mensuplarını odasına kabul eden Stankoviç, **"Zor, zor, Beşiktaş'ın işi çok zor"** diyordu. Galatasaray'ın Alman çalıştırıcısı Derwall ise **"Beşiktaş mı, farketmez"** yanıtını veriyordu.

Maç günü geldi çattı. İstanbul'da hafif güneşli bir hava ile birlikte dondurucu ayaz hâkimdi. Hele maçın Fenerbahçe Stadı'nda olması, gidenin işini daha da zorlaştırıyordu kuşkusuz. Nedeni, sahanın denize yakın olması.. Gerçekten de basın tribününe vardığımızda herkesi atkılı, eldivenli, şapkalı gördük. Hakikaten bir dakika durmanın dahi imkânı yoktu, hadi biz görevimizi yerine getirmek için gelmiştik. Peki ya seyirci? Onlar da takımlarını desteklemeye, iyi futbollarını görmeye gelmişlerdi. Ama nerede seyircisini düşünen, umurlarında bile değil. Seyirci yırtınıyor tribünde, futbolcuda en ufak bir kıpırdanma dahi yok. Kimi belki **"Rüzgârdan oynayamadılar"** diyecek, boşverin, profesyonel futbolcu nerede olursa olsun sahaya çıkıp futbolunu oynar. Avrupalıların futbollarını TV'den görüyoruz. Bir dakika olsun durmak bilmiyorlar. Bizimkiler ise kıvırmaktan öteye gidemiyorlar. Nedeni gayet basit: **İçki, kumar** ve **kadın...**

Dünkü maçtaki görüntü sanki **"işi rövanşa bırakmışlar"** gibisindendi. Her iki takım da karılaşma boyunca hiç de öyle ahım şahım denilebilecek atağa dahi giremediler. Bir tek penaltı pozisyonu vardı, onu da Erdal avuta attı. Oysa Erdal, topu beyaz noktaya diktiğinde kendinden çok emindi ve büyük havalar içinde gelerek yaptığı vuruş avutla sonuçlandı.

Gerek Beşiktaş ve gerekse Galatasaray, maç boyunca hep adam adama oynadılar. İlk yarıda birazcık Galatasaray, ikinci yarıda da birazcık Beşiktaş üstündü. Kupa maçından önce sürekli Zafer'i çalıştıran Stankoviç'in Adem'i bir kenarda bırakması ve dünkü günde de kaleyi Adem'e teslim etmesi bizleri biraz olsun şaşırttı. Rıza'nın savunmada oynatılması Beşiktaş'ın orta alanını yok ediyor. Ziya çok kötüydü, Fikret ise ikinci yarıda orta alanı bırakıp gedik veren savunmaya yardım edince, Galatasaray atak yollarına girerken zorluk çekmedi. Kaleci Adem, Gökhan ve Fikret, Siyah-Beyazlı takımın Galatasaray karşısındaki başarılı elemanlarıydılar. Hem lig ve hem kupanın birlikte gitmesi, Beşiktaşlıları hayli yormuş. Dünkü günde bunun belirtileri oldukça fazlaydı. Galatasaray'ın ligde hiçbir iddiası bulunmadığından daha rahattı, ama yine istenilen futbolunu sergileyemedi Sarı-Kırmızılılar. Erdal, takımda başlı başına bir sorun. Topsuz alanda Kadir'e tekmeyi basması ve sarı kart görmesi, maçın da sinirli bir hale dönüşmesine neden oldu. Yöneticiler bu futbolcuyu önümüzdeki yıl da tutmakla büyük hata yapmış olacaktırlar, iyisi mi göndersinler geri.. Abramcik de sıfır, var mı yok mu sahada belli bile değil. **"Gelen gideni aratır"** diye bir söz vardır. Gerçekten de çok doğru. Bugün Galatasaray Eser'i, Metin'i, Öner'i, Sinan'ı vs.. başka kulüplere vermeseydi, hem ligde, hem de kupada zorlanmadan şampiyon olurdu, ama şimdiki durum tam tersine.

Kısacası dondurucu soğukta bir kez daha futbol göremeden stadı terk ettik. Her iki takım da gol atmak için en ufak bir hareket dahi göstermediler. Bakalım rövanşta ne yapacaklar?...

SONUÇSUZ MÜCADELE — Fenerbahçe Stadı'nda Beşiktaş ile Galatasaray arasında oynanan Federasyon Kupası yarı final karşılaşması başladığı gibi bitti. Futbolcuların skoru değiştirmek için gösterdikleri çaba yetersiz kaldı. Beşiktaş'ın işi daha ciddiye aldığı karşılaşmada Galatasaray kaçırdığı penaltıya üzüldü. (Fotoğraf: ENDER ERKEK)

Maçın eleştirisi

G.Saray Turu Geçer

HINCAL ULUÇ

Federasyon Kupası yarı finalinin ilk ayağında Galatasaray, Beşiktaş'ı iki sebeple elinden kaçırdı. Bunlardan maç boyu süreni Adnan'dı. Beşiktaş'a karşı Galatasaray'ı büyük bir cesaretle 4-2-4 oynatan Derwall, orta sahayı Cüneyt ile Adnan'a bırakmıştı. Ama İsmail hemen sakatlanıp oyundan çıkınca, H.İbrahim nedense asıl yeri beke değil, beke çekilen Cüneyt'in yerine orta sahaya sürüldü. Oyun kurucu yanı hiç olmadığı için de maç boyu Galatasaray'ı oynatmaktan çok Beşiktaş'ı oynatmamaya yaradı. Böylece Sarı-Kırmızılı takımın organizasyonu tek başına Adnan'a kaldı. Ağır sahalarda ağır oyunuyla başarılı olan Adnan, kuru zeminde aynı işi yapınca Galatasaray'ın hızını kesen, akınlarını durduran adam oldu. İnanılmaz toplar kaptırdı, inanılmaz kötü paslar yaptı. Böylece Galatasaray için gerçekleştiremediği akın fırsatını Beşiktaş'a bol bol verdi.

Derwall'in dün denediği Raşit stoper, Yusuf libero ikilisi fevkalâde başarılı sonuç verdiğine göre, gelecek hafta Galatasaray'da oyun organizasyonu görevi, bu işi yapacak tek adama, Fatih'e verilmeli. Sarı-Kırmızılı takımın artık liberoya değil beyne ihtiyacı var.

Beşiktaş'ı kurtaran anlık sebep de Galatasaray kenar yönetiminin penaltı atıcıyı seçmedeki yanlışıydı. Fatih de oyunda olsa, Sarı-Kırmızılı takımın en iyi penaltı atan adamı Simoviç'tir. Üzerindeki inanılmaz baskı ve stres yüzünden de belki de tek penaltı attırılmayacak adam da Erdal.. Dün Galatasaray'ı kenardan seyredenler içinde Erdal'ın psikolojisinin karşısında olan, onun topun başında nasıl tir tir titrediğini gören tek kişi yoktu. Erdal da penaltıyı dışarı attı.

Dün genelde iki ayrı Galatasaray seyrettik. Beşiktaş'ı oynatmayan Galatasaray fevkalâde başarılıydı. Abramcik'in sihirbaz zekâsıyla yönettiği rakip saha presi ve topsuz oyun Siyah-Beyazlı takımı dağıttı, böldü. Kendi oynamak isteyen Galatasaray'da ise Erdal'dan başka futbolcu denecek adam yoktu. Erdal bir top cambazı gibi tek başına gene o en ince futbolu sahaya yayarken, yanında ona uyan Abramcik dahil bir tek kişinin olmayışı yazıktı. Fırtına gibi esen rüzgâr ve tarladan beter sahanın, futbolu ve kısa paslarla hızlı top oynamak isteyen Galatasaray'ı özellikle bozduğunu ekleyelim.

Maçın hakemi sert hareketle kasti hareketi birbirinden ayırt edemediği için topa yapılan pek çok hamleye düdük çaldı. Bunlar da genellikle Galatasaray aleyhine idi. Bu arada maç boyu da Erdal kompleksi içinde göründü. Hemen her ikili mücadelede Erdal'a düdük çalarak delikanlıyı çıldırtmak için elinden geleni yaptı. Bu arada anlamsız da bir sarı kart gösterdi. Pozisyona o anda en yakın adam hakemdi, hem de tam olayı izliyordu. Erdal top yokken ve hakem faul çalmışken yerde yatan rakibine ya vurmuş, ya da vurmamıştı. Vurmuşsa cezası kırmızı karttır, vurmamışsa kart bu kez o numarayı yapan Beşiktaşlı futbolcuya gösterilmeliydi. Aykan Köseoğlu, Erdal'a sarı kart çıkarttı.

Beşiktaş, Galatasaray'ın baskılı oyunu önünde bir şey yapamadı. İkinci yarıda Stankoviç, Galatasaray'da ne işe yaradığı tartışılan Bülent'i durdurmak için Fikret'i onun karşısına beke çekince, Siyah-Beyazlı takımın pek az olan hücum gücü de sıfıra indi. Pazar günü Trabzon önünde iyice hırpalanacak Beşiktaş'ı, Fatih'i orta sahada oynatacak bir Galatasaray kolay geçer, geçmelidir de.

Futbolsuz, Sıradan Bir Maç

ERDOĞAN GÜRHAN

Beşiktaş ve Galatasaray, Federasyon Kupası yarı finalinin ilk maçında kalitesiz ve zevksiz bir oyundan sonra golsüz berabere kaldılar. Tüm umudunu kupaya bağlamış Galatasaray, kupa ve lig şampiyonluğu amaçlamış Beşiktaş, rüzgârın da etkisi ile uygulamak istedikleri oyun düzenlerini sahada gösteremediler.

Siyah-Beyazlılar ilk yarıda rüzgârı da arkalarına alarak ilk 25 dakikalık bunaltıcı baskılarına rağmen gol atamadılar. Beşiktaş'ın yanlışı, defansta çok adam bırakan Galatasaray defansını hep ortadan ve havadan geçmeye çalışmaları, topu kanatlara alamayışları. Geri dörtlünün toplu, topsuz oyuna çabuk giremeyişi. Santrfor Kovaçeviç'in açtığı koridorlara Fikret ve Ziya'nın zamanında girmeyişleri. Basit topları kaybetmeleri gol atmalarını engelledi. Adem'in penaltı olayındaki acemice hareketi, az daha Siyah-Beyazlıların yenilgisine neden oluyordu. Siyah-Beyazlı defansın her hava topunda kayboluşu da kalelerini büyük tehlikelere soktu. Gökhan, Ziya, Rıza, Fikret arkadaşlarına nazaran daha başarılıydılar.

Sarı-Kırmızılı takıma gelince, sanki bir özel maç oynuyor havasında idiler. Erdal'ın kaçırdığı golleri, penaltı ve yaptığı kasti hareketlerinde laubaliliğinden kaynaklandığı bir gerçek. Sarı-Kırmızılıların Erdal'a ve Abramcik'e o formanın ne olduğunu bildirmelerinin zamanının çoktan geçtiğini de söylemek isterim. Galatasaray'ın bu oyun ve mücadele ile turu geçip kupayı kazanması hayal olur kanaatindeyim.

MAÇTAN SONRA

Stankoviç sahadan, Derwall kaçan penaltıdan yakındı

Spor Servisi — Federasyon Kupası Çeyrek Final ilk maçında Beşiktaş ile Galatasaray arasında oynanan ve golsüz sona eren karşılaşmadan sonra bir açıklama yapan Beşiktaş Teknik Direktörü Branko Stankoviç oynanan futbole göre sonucun normal olduğunu belirterek, **"Böyle bir sahada futbolun kalitesinden sözetmek mümkün değil. Topu kontrol etmek zor oluyor. Bu sahada bu futbol çok bile. Maçı kazanabileceğimiz gibi kaybedebilirdik de. Bana göre hakem iki hata yaptı. Birincisi Erdal'ın Kadir'e yaptığı hareket kasıtlıydı. Kasıtlı yapılan darbe, ister ayak, ister kafayla olsun cezası kırmızı karttır. Fenerbahçe-Galatasaray maçında böyle bir durumda Repçiç kırmızı kart görmüştü. Hakemin yaptığı ikinci hata ise verilen penaltı. O pozisyonda top boşta kaldı ve Bülent kendisi düştü"** dedi.

Galatasaray Teknik Direktörü, Jupp Derwall de en büyük sorunlarının gol pozisyonlarını değerlendirememek olduğunu vurgulayarak şunları söyledi: **"Elimize 3 fırsat geçti. Bu fırsatları değerlendirebilseydik, maçın sonucu da değişmiş olacaktı. Bu gibi maçlarda böyle gollerin önemi büyüktür. Buna rağmen takımın morali iyi. Erdal'ın penaltıyı kaçırmasından sonra kendisine kızmadılar, yardımcı oldular ve moral verdiler. "**

ERDAL'IN ÜZÜNTÜSÜ — Galatasaray adına çok önemli bir fırsatı, penaltı atışını, dışarı atan Erdal, atış sonrasında utancından elleri ile yüzünü kapadı. (Fotoğraf: ASENA ÖZKAN)

Eyüp Can'ın rakibi diskalifiye oldu

4 boksörümüz elendi

Venedik Boks Turnuvası'nda dün tek galibiyeti Faruk Karatop aldı. Mehmet Demirkapı, Mustafa Kalkan, Altan Angın ve Lütfü Canbakış elenen boksörlerimiz.

VENEDİK, (Cumhuriyet) — 5. İtalya Boks Turnuvası'nda dün boksörlerimiz tek galibiyet aldılar. Eyüp Can ise, maç yapmadan yarı finale yükseldi. 4 boksörümüz ise rakiplerine yenilerek turnuvadan elendiler.

Dün ringte ayakta kalan tek boksörümüz, 57 kiloda Faruk Karatop oldu. Karatop, Fransız rakibini yenerken, **"Amerikalıya unutamayacağı bir ders vereceğim"** diyen Eyüp Can, maç yapamadı. Çünkü kilo fazlası bulunan Amerikalı boksör McCoy, diskalifiye oldu.

Rakiplerine yenilerek elenen 4 boksörümüz şunlar: Mehmet Demirkapı, Mustafa Kalkan, Altan Angın ve Lütfü Canbakış.

Böylece iyi başladığımız turnuvada kötü gidiyoruz...

51 kilo: Madalya umudumuz Eyüp Can, dün maç yapmadan yarı finale yükseldi. Eyüp Can'ın çeyrek finaldeki rakibi Amerikalı boksör, tartı sırasında kilo fazlası saptanınca diskalifiye edildi. Böylece Eyüp Can, yarı finale yükseldi.

51 kilo: Bu kiloda dövüşen boksörümüz Altan Angın, dün çıktığı ringten elenerek indi. Romen rakibi karşısında yorulan Angın, karşılaşmayı 4-1 sayı ile kaybederek şampiyonadaki son maçını yapmış oldu.

57 kilo: Genç boksörümüz Faruk Karatop, Fransız rakibi ile zorlu bir karşılaşma yaptı. Rakibini son rauntta sıkıştırarak puan toplayan Karatop, karşılaşmayı 4-1 sayı ile kazanarak yarı finale yükseldi. Faruk Karatop'un yarı finaldeki rakibi Tunuslu. Karatop, şimdiden bronz madalyayı garantiledi.

63,5 kilo: Mehmet Demirkapı, Bulgar rakibi karşısında oldukça pasif bir maç çıkardı. Karşılaşmayı 5-0 kaybederek turnuvadan elendi.

Aynı kiloda dövüşen öteki boksörümüz Mustafa Kalkan da, yine Bulgar rakibine aynı sonuçla yenilerek elendi. Her iki boksörümüz de rakipleri karşısında kötü bir maç çıkardılar.

75 kilo: Altan Angın'dan sonra yenilerek elenen öteki boksörümüz de Lütfü Canbakış oldu. Canbakış, Macar rakibi karşısında çok kötü bir maç çıkardı. Rakibine puan alıcı yumruklar atamayan Canbakış, baştan sona Macar boksörün üstünlüğü altında geçen karşılaşmayı 5-0 kaybederek elendi.

Milangaz: 3 Arçelik: 1

SALON *Burhan Felek.*
HAKEMLER: *Haluk Tuncay (6), Mehmet Kadiroğlu (6).*
MİLANGAZ: *Yasemin (6), Hülya (7), Meral (7), Hamiyet (6), Arzu (7), Vanya (6) (Nevin 7) (Nur 6).*
ARÇELİK: *Macide (6), Figen (5), İvanka (5), Gamze (4), Yeşim (6), Arzu (6) (Filiz 5) (İlkay 6) (Çiğdem 6).*
SETLER: *15/9, 15/3, 11/15, 15/10.*
SÜRE: *74 dakika.*
ARİF KIZILYALIN

Deplasmanlı Bayanlar Voleybol Ligi'nin öteki maçında Eczacıbaşı Profilo'yu 3-0 yendi.

MAÇIN PORTRESİ

Almanyalı Erdal

HALİT DERİNGÖR

Klas bir futbolcu, sahada sadece olumlu hareketler yaparak sonuca gitmeyi düşünür. Çünkü hem faul yapmayı, hem de iyi futbol oynamayı aynı zamanda düşünmeye olanak yoktur.

Ne var ki, sezon başından beri izlediğimiz Galatasaraylı Erdal, hem iyi futbol oynamayı, hem de faul yapmayı aynı zamanda düşünüyor. Bu yüzden ikisini de gereği gibi yerine getiremiyor. Bir futbolcu olarak gerçeği söylemek gerekirse Erdal bu tipi ve düşüncesiyle hiçbir zaman klas bir futbolcu olamaz. Bugün için Türkiye'de Erdal klasında yüzlerce futbolcu var. Bütün bunlara karşın Erdal, Almanya'da bir takımda futbol oynadığı için kendini Türk futbolcularından üstün görüyor. Gerçekte iyi bir Alman takımında klas olmayan oyuncunun da rahatlıkla oynaması doğaldır. Erdal, bu kompleks içinde zaman zaman basında **"Türk futbolcuları beni anlamıyor. Almanya'ya dönerim"** gibi birtakım demeçler veriyor. Yine bu kompleksle sahada futbol yerine rakiple oynuyor ve sık sık sarı kart alıyor.

Dünkü maçta da Ulvi'ye yaptığı kasti harekette kırmızı kart görmesi gerekirken, hakemin korumasına girerek sarı kartla kurtuldu. Sonra da iki gol ve bir de penaltı kaçırarak takımının başarısına engel oldu.

İçimizden birileri

İLİ: İSTANBUL

Kulübün adı: Anadoluhisarı, **Spor dalı:** Basketbol (Kız), **Çalıştırıcı:** Yekta Tahmas, **Kadro:** Leyla, Siranuş, Ani, Neşe, Esra, Ayça, Betül, Melda, Mualla, **Başarıları:** Bu yıl İstanbul Bayanlar Ligine ilk defa katılıyor.

İLİ: İSTANBUL

Kulübün adı: Fenerbahçe, **Spor dalı:** Basketbol (Kız), **Çalıştırıcı:** Yaman Eymur, **Kadro:** Özlem, Kıvanç, Mine, Nurşen, Nazan, Çiğdem, Meltem, Berna, Füsun, Filiz, Canan, **Başarıları:** 1981-İstanbul 1'inciliği, Türkiye 4'üncülüğü, 1982-İstanbul 2'nciliği, 1983-İstanbul 2'nciliği, 1984 İstanbul 4'üncülüğü.

Özetle

Veselinoviç, Engin ve Arif'i antrenmana almadı

Fenerbahçe, pazar günü deplasmanda oynayacağı Altay maçının hazırlıklarını dün Dereağzı antrenman sahasında yaptığı çiftkale maç ile sürdürdü. Antrenman öncesinde Teknik Direktör Todor Veselinoviç, son haftalarda çeşitli mazeretler öne sürerek çalışmalara katılmayan Engin ve Arif'i antrenmana almadı. Yugoslav çalıştırıcı, iki futbolcuya sorunlarını Teknik Komite ile halletmeleri gerektiğini söyleyerek, dünkü çalışmaya katılmalarına izin vermedi.

Öte yandan Sarı-Lacivertlilerin dün yaptığı çiftkale maçta Lacivert takım, Sarı takımı Cem (kendi kalesine), Müjdat, İsmail ve İlyas'ın golleriyle 4-3 yenerken, Sarı takımın gollerini Şenol (2) ve Cem kaydetti.

Trabzon final yolunda

Trabzon: 2 Denizlispor: 0

STAT: *Avni Aker.*
HAKEMLER: *İlyas Ayan (5), Mustafa Gündüz (5), Mehmet Çetiner (5).*
TRABZON: *Şenol (5)-Turgay (5), Necati (6), Kemal (6), Selami (6)-Bahattin (4) (K.Hasan 4), Güngör (6), K.Şenol (8)-B.Hasan (8), Tuncay (4) İskender (4).*
DENİZLİSPOR: *Cüneyt (3)-K.Zafer (5), Gürsel (3), Ahmet (4), Kenan (4)-B.Mehmet (4), B.Zafer (4), Öner (4) (Kerim 4)-Bahtiyar (5), Mahmut (5) (Mesut 4), Hüseyin (5).*
GOLLER: *Dk. 6 Kemal, Dk. 23 B. Hasan.*

MİKTAT ÇEBİ

Federasyon Kupası'nın yarı finalinin ilk maçında Trabzonspor Denizlispor'u 2-1 yenerek rövanş için avantaj sağladı. Trabzonspor'un baskısı altında geçen ilk yarıda 6. dakikada Trabzonspor 1-0 öne geçti. Trabzonspor'un soldan geliştirdiği atak kornerle kesildi. İskender'in kullandığı korner atışını iyi izleyen Trabzonspor'un savunma adamlarından Kemal yakın mesafeden yaptığı kafa vuruşuyla Denizlispor filelerini havalandırdı: 1-0.

Denizlispor deplasmanında 1-0 yenik duruma düşmesine rağmen, oyunda denge kurdu ve 9. dakikada gole yaklaştı. Mehmet'in 25 metreden çektiği sert şut, kaleci Şenol'dan döndü. Bu kez Hüseyin vurdu, ancak ilk golü atan Kemal, araya girdi ve topu kornere atarak tehlikeyi uzaklaştırdı.

Trabzonspor 23. dakikada ikinci golünü attı. Sağdan bir pas alıp kayan B. Hasan Kenan'ı calımladıktan sonra verden bir şutla Trabzonspor'a ikinci golünü kazandırdı: 2-0. Maçta başka gol olmadı ve maç ilk yarıda atılan gollerle Trabzonspor'un 2-0 galibiyeti ile kapandı.

Ahmet Ak, başarılı güreşçi seçildi

Güreş Federasyonu, BTGM'nin isteği üzerine başarılı güreşçi olarak Ahmet Ak'ı seçti. Federasyonun gelecekte ümit verecek Ahmet Ak'ı seçmesinin nedeni Macaristan'da gösterdiği performansı. 57 kilo güreşçimiz Ahmet Ak, Budapeşte'de Bulgar güreşçiyi yenip Sovyet ile de başa baş bir mücadele çıkarmıştı.

Ortaokullararası Masatenisi Birinciliği

Sakarya'da süren Ortaokullararası Masatenisi Türkiye Şampiyonası'nda İstanbul okulları şu sonuçları aldılar: Rıfat Canayakın Ortaokulu-Kars Karaoğlan Ortaokulu: 3-0, İstanbul Yalova Lisesi-Kastamonu İmam Hatip Lisesi: 3-0.

Kürek Federasyonu Başkanlığı'na Nihat Usta atandı

Asık Atilla'nın istifasıyla boşalan Kürek Federasyonu Başkanlığı'na Nihat Usta atandı. Beden Terbiyesi Genel Müdürlüğü'nden alınan bilgiye göre, BTGM Vekili Şahabettin Aykol'un, Nihat Usta'nın Federasyon Başkanlığı'na getirilmesi teklifini, Milli Eğitim, Gençlik ve Spor Bakanı Vehbi Dinçerler de onayladı. Kürek Federasyonu Başkanlığı'na atanan Nihat Usta, daha önce de aynı görevi yapmıştı.

M.Ali Okumuş, birincilik aldı

Yeni Asır Gazetesi Fotoğraf Editörü Mehmet Ali Okumuş, Uluslararası Spor Fotoğrafları Yarışması'nda birincilik kazandı.

Fransa'nın Landersheim kasabasında AID, Adidas ve Inter French Spor tarafından düzenlenen Spor Fotoğrafları Yarışması'na 64 ülkeden 615 kişi katıldı. Mehmet Ali Okumuş'un birincilik kazanan fotoğrafının konusu "Yaşasın Üçüncü Lig".

Naili Moran'ı anma

Eski Atletizm Federasyonu Başkanlarından Naili Moran bugün ölüm yıldönümü nedeni ile Edirnekapı Kabristanlığı'nda saat 12.30'da düzenlenecek bir törenle anılacak. Törene Moran'ın ailesi ve sporcular katılacaklar.

At yarışları sonuçları

Altılı Ganyan: 2/1/5/4/2/1 ve 11.
Üçlü Ganyan: 4/2/1 ve 11.
Üçlü Bahis: 1/6/3 şeklinde sonuçlandı.

TÜRKİYE ELTOPU BİRİNCİLİĞİ

Final günü

E.Kredi: 20 Pertevniyal: 19

HAKEMLER: *Metin Aktaner (4), Mustafa Daiçum (4).*
E.KREDİ: *Mustafa (7), Murat (8) 7, İbrahim (6) 2, Mazlum (6) 1, Goksel (6) 3, Müjdat (6) 2, Arman (7) 5.*
PERTEVNİYAL: *Barbaros (5), (Uğur 3), Selçuk (6) 4, Ramazan (5) 1, İhsan (4), Rüstem (6) 4, Özgür (8) 8, Kenan (6) 2, Önder (4).*
İLK YARI: *9-7 E.Kredi lehine.*

LEVENT DİKMENER

Kulüplerarası Yıldız Erkekler Eltopu Türkiye Birinciliği'nin ikinci gününde şampiyonluğun iddialı takımlarından Denizgücü, Pertevniyal'i yenerek bugün saat 09.00'da Emlak Kredi Bankası ile grup birinciliği için karşılaşma hakkını elde etti. Profilo ise, sabah seansında yapacağı Güney Sanayi maçını 10 sayı farkla kaybetse dahi, finalde şampiyonluk mücadelesi etme hakkını kazanacak. Öte yandan final karşılaşması, gruplarında ilk sırayı alan takımlar arasında oynanacak. Karşılaşma saat 17.45'te başlayacak.

POTA *Dr. DENİZ GÖKÇE*

Acı ama gerçek

Basketbol Milli Takımımız bir seneyi aşan bir zamandır başlayan ve de pek yumuşak olmayan inişini sürdürürken basketbolumuzun yöneticileri Resmi Gazete'de (devletin çıkardığı Resmi Gazete'de değil federasyonun gayrı resmi gazetesi) engin ve bilimsel görüşlerini ortaya atarak hem mağlubiyetleri açıklamaya, hem de suçlu aramaya başladılar.

Bilindiği gibi Olimpiyat elemelerinden Mayıs ayında Yunanistan'a yenilerek silinmiştik. Eylüldeki Avrupa Şampiyonası'ndan da daha Challenge turunda Belçika, Çekoslovakya ve en önemlisi Romanya'ya yenilerek silindik. Dünya Şampiyonası'ndan ise son Alman yenilgisi ile silindik denilebilir.

Ağır toplarımız, yani yönetici O. Solakoğlu ve A. Siyavuş bu hazin tablo karşısında ne demektedirler, ne yapmaktadırlar? Solakoğlu'nun attığı en önemli adım yüksek milli, askeri ve siyasi çıkarlarımızı öne sürerek aralık ayında yapılan Balkan Şampiyonası'ndan kaçmak olmuştur. Evet kaçmak! Şampiyonanın yapılacağı ülkenin Yunanistan olması ve Yunan, Romen, Yugoslav ve Bulgar mağlubiyetlerinin mümkün olması (üst satırlardan bizi turnuvalardan eleyen takımların isimlerine bakıp sonra da şampiyonanın ilk üç sıralamasının Bulgaristan, Yugoslavya ve Yunanistan olarak gerçekleştiğini ve bizi eleyen Romanya'nın sonuncu olduğunu düşünürseniz) Solakoğlu'nun demeçlerinin gerçekçiliğini de büyük ölçüde siliyor. Milangaz, Galatasaray, Ankaragücü, Arçelik takımlarının Yunanistan seyahatları ve en önemlisi Balkan Gençler Atıcılık ve Avrupa Atletizm Şampiyonası'na katılmış olmamız bahanenin açıkça uydurma olduğunu ortaya koyuyor. Yani milli çıkarlar yalnızca basketbol dalı ile mi ilgili? Tabii bizim hedefimiz aslında Solakoğlu'nun kişiliği ve entrikaları değil. Sadece kaçırılan bir fırsatı ve perde arkasını ortaya koymak. Basketbol milli takımımızı yöneten, seçen ve çalıştıranlar sahte gençlik enjeksiyonu türküleri söyleyeceklerine bir Ümit Milli takımı oluşturup bunun Balkan Şampiyonası'na katılması ile oyuncularımıza deneyim kazandırırken Balkan Şampiyonası'nı da uzun vadeli yatırımların başlangıç noktası olarak kullansalar, hem yenilgilere bir kılıf bulunmuş olurdu (biz kılıf arzu etmiyoruz, edenler için söylüyoruz) hem Balkan Şampiyonası'nın devamlılığı bozulmazdı, hem de gelecek için faydalı bir adım atmış olurduk. Şimdi nasıl Amerikalılar Moskova Olimpiyatlarına gitmediğinden Sovyetler'in Los Angeles Olimpiyatları'na katılmaması olayı ortaya çıktı ise, bir iki sene içinde Yunanistan da Türkiye'deki oyunlara katılmayınca ne yapacağız acaba?

Basketbol Federasyonu'ndan ve Solakoğlu'ndan beklenen kaçmak yerine kovalamaktır. Yani belirgin şekilde ortaya çıkan göreli basketbol düzeyi gerilemesinin nedenlerini kovalamak ve çözümler getirmek. Teknik işlerden sorumlu Aydan Siyavuş ise, Solakoğlu'nun atmak istemediği olumlu, uzun vadeli adımları at-

(Arkası 11. Sayfada)

Sarı-Kırmızılıların sayısız fırsattan yararlanamadığı maçta Beşiktaş'ı deviren tek gol kaptan Erdal'dan geldi

Kupa'da Galatasaray bir adım önde

►Federasyon Kupası Finali'nin ilk maçında Galatasaray, Beşiktaş'ı 1-0 yenerek, 7 nisandaki rövanş maçı için avantaj sağladı.

Galatasaray: 1 - Beşiktaş: 0
STAT: *Ali Sami Yen*
HAKEMLER: *Bülent Yavuz (5), Sebahattin Dalgıç (6), Ali Kırnak (6)*
GALATASARAY: *Hayrettin (6), Bülent (6), Falco (6), Stumpf (6) (Dk.87 Şevket ?), Mert (6), Erdal (7), Tugay (4), Suat (4) (Dk.79 Uğur 4), Hamza (5), Hakan (6), Arif (5)*
BEŞİKTAŞ: *Bako (6), Recep (4), Ulvi (4), K.Ali (7), Mutlu (4), Rıza (5), B.Metin (3) (Dk.80 B.Turan 3), Mehmet (5), Mrkela (3) (Dk.67 Yusuf 5), Feyyaz (5), Madida (4)*
GOL: *Dk.43 Erdal*
SEYİRCİ / HASILAT: *22.446 / 1 milyar 604 milyon 500 bin*
SARI KARTLAR: *Recep (Beşiktaş), Mert, Hakan, Erdal (Galatasaray)*
ASENA ÖZKAN

Harika bir hava, muhteşem bir seyirci topluluğu ve Federasyon Kupası finalinin ilk maçı. Karşılaşmanın televizyondan nakilen yayınlanması ve bayramın ilk günü olmasına karşın, her iki takımın yandaşları tribünlerdeki yerlerini almış heyecanla bu önemli karşılaşamayı bekliyorlar. Kupaların takımı Sarı-Kırmızılılar Avrupa'nın nice ünlü takımlarına mezar olmuş Ali Sami Yen Stadı'nda taraftarlarına en büyük bayram hediyesini Beşiktaş'ı yenerek yaşatmak istiyordu. Galatasaray'da Alman golcü **Gütschow**'la **Uğur** yedek kulübesinde otururken, **Mustafa** ilk 16'da yoktu.

Beşiktaş'ta ise sakatlığı süren **Gökhan**'la **B.Ali** takımlarındaki yerlerini alamadılar. Maç öncesi soyunma odasında Galatasaray'ı yeneceklerine dair yemin eden Siyah-Beyazlı futbolcular, amaçlarının kupayı müzelerine götürmek olduğunu belirtiyordu.

Ve takımlar sahaya çıkıyor. Düdükle beraber Galatasaray'ın üstünlüğü başlıyor. Beşiktaş defansı ve orta sahası, kelimenin tam anlamıyla "allak, bullak" forvet ise Galatasaray'ın başarılı savunmasını karşısında pasifize olmuş durumda. Buna karşın sahada, organize atakları, ikili mücadelelerdeki başarılı futbolu ile, bir Galatasaray.

Beşiktaş defansı daha hemen karşılaşmanın ilk dakikalarında, gedik vermeye başlıyor. Özellikle de Recep'in bireysel hataları, Beşiktaş kalesi önünde Galatasaray'ın her an bir gol pozisyonu bulmasına neden oluyor. Karşılaşmanın 43. dakikasında orta sahadan topu kapan Galatasaray kaptanı Erdal, elini kolunu sallayarak, Beşiktaş ceza sahası içine girdiyor ve 30 metre sürdüğü topu Bako'nun yanından ağlara yolluyor. Galatasaray 1 - Beşiktaş 0.

Karşılaşmanın ikinci yarısına da Galatasaray fırtına gibi başlıyor. Beşiktaş'ı ise tanımak olası değil. Özellikle Yugoslav Mrkela'nın" korkak " oyunu Siyah - Beyazlıların sol kanadı kullanamamalarına neden oluyor. Karşılaşmanın son dakikalarında, cline ard arda geçen iki gol pozisyonunu da kullanamayan Beşiktaş, sahadan boynu önde çıkan ekip oluyor. Doğrusu dün, son üçyılın şampiyonu, kupa zengini Beşiktaş'ı tanımak zordu. Galatasaray ise kupa takımı olduğunu bir kez daha ispatladı.

Türkiye Kupası'nın rövanş karşılaşması 7 Nisan tarihinde oynanacak.

ARİF ÇOK FIRSAT KAÇIRDI- Bir süre kadrodan uzak kaldıktan sonra son haftalarda takımda yer bulan ve gittikçe ısınan Arif, Beşiktaş karşısında başarı ile top taşıdı, ancak pek çok gol pozisyonunu kaçırırken Bako'ya da ter döktürdü. (Fotoğraf: LEVENT YÜCELMAN)

ELEŞTİRİ

Fizik üstünlüğü

METİN TÜKENMEZ

Federasyon Kupası'nın ilk ayağı tam bir fizik savaşımı içerisinde geçti. Bu savaşımın genelinde de üstün olan taraf Galatasaray'dı. Sarı Kırmızılı takımın fizik ve motivasyon açısından dünkü maça çok iyi hazırlandığı her durumda belirgindi. Fizik savaşımda ve dolayısıyla ikili mücadelelerde üstün olan Galatasaray oyun bakımından maça egemen oldu ve finalin ilk maçında hakkı bir yengi aldı.

Beşiktaş'ın Galatasaray'a göre en önemli eksikliği, savunmada devamlı 'Hakan endişesi'yle oynamasıydı. Feyyaz ve Madida, Stumpfh ile Bülent tarafından çok iyi marke edilmesine karşın Beşiktaş savunması bir türlü Hakan'a önlem alamadı. Hakan'ın indirdiği toplar, K.Ali'nin maç boyunca çok iyi oynamasına karşın Beşiktaş savunmasını yıprattı.

Siyah Beyazlılar orta alandaki savaşımı genellikle yitiriyordu. Çünkü Mrkela, Mehmet ve özellikle de B.Metin böyle bir mücadelenin gereklerini yerine getirecek yapıda değildiler. Bu nedenle Galatasaray orta alanda fazla top kazandı ve Hakan'ın açtığı boş koşu yollarına Arif ve Hamza'yı sokarak Beşiktaş savunmasının üzerine gitti. Bu tür ataklarda fazla yıpranan Beşiktaş savunması, özgüvenini yitirerek topa basamadı ve sıradan vuruşlarla topu uzaklaştırma tutumu içerisine girdi.

Galatasaray golünü, böyle bir rastlantı top uzaklaştırma sonunda kazandı. Ulvi ayağındaki topu Hakan'ın baskısından ürküp Galatasaray alanına atınca, topu kapan Erdal, 30 metre kadar top sürdükten sonra Beşiktaş ceza alanı üzerine, hiçbir Beşiktaşlı futbolcu tarafından rahatsız edilmeden geldi.

Bu anda Beşiktaş savunmacılarının bütün dikkati Hakan üzerine yoğunlaşınca Erdal golü attı. Her zaman hatlar arasındaki etkin iletişimi ile kendini rakiplerine kabul ettiren Beşiktaş, bu kez Galatasaray'ın presine yenik düşerek iletişim zorluğu içine düştü. Beşiktaş gibi bir takımın bu tür golleri yemesi her zaman rastlanan olaylardan değil.

İki büyük takımın oynadığı futbolun kalitesi yüksek değildi, ama çok sıkı bir mücadele oldu. Bu mücadeleden yengi ile ayrılmak Galatasaray'ın hakkıydı. Çünkü Bülent, Mert, Hamza, Stumpf, Hakan ve Falko fizik mücadelenin önderleriydi. Beşiktaş'ta ise bu mücadeleye sadece K.Ali ayak uydurabildi. Beşiktaş'ın maçı yitirmesinin ana nedeni, savaşkan özelliğini kaybedip, sezon başında da sık sık yazdığımız gibi Mrkela, Mehmet, Metin, Madida ve oynadığı zamanlar Sergen ile yumuşak bir takım görüntüsü vermesiydi. Galatasaray, Beşiktaş'tan daha savaşkan bir takım olduğunu, rakibini bu sezon ikinci kez yenerek kanıtladı.

G.Saray hakkıyla kazandı

AYDIN GÜLEŞ

Dünkü G.Saray-Beşiktaş maçı, son yıllarda izlediğimiz en hareketli ve tempolu derbylerden birisiydi. Her iki takım da kupa finaline yakışır bir mücadele gösterdiler. Finalin ilk maçında oyunun büyük bölümünde Galatasaray, oyunda üstün olan taraftı. İkili mücadeleleri Beşiktaş'tan daha çok kazanan, daha fazla pres yapan, orta alanı daha çok kontrol eden Galatasaray, ikinci maç için dün bileğinin hakkıyla avantaj sağladı.

Şayet Arif son vuruşlarda biraz daha becerikli olabilseydi G.Saray maçı daha da farklı kazanabilirdi. G.Saray, savunmada çok az hata yapan taraftı. Bunun en büyük nedenlerinden birincisi, orta alan oyuncularının her fırsatta kendilerine yardımcı olmaları, diğeri de Hakan ve Arif gibi en uçta oynayan oyuncularının kaybettikleri her topu kovalamaları ve Beşiktaşlıları kötü top kullanmaya âdeta mecbur etmeleriydi.

G.Saraylıların maça konsantre olmaları ve kazanma istemleri de Beşiktaşlılardan çok fazlaydı. Öne geçtikten sonra skoru korumak için bir kat daha istekli ve mücadeleci oluşları kendilerini hem üstün oyuna hem de galibiyete taşımaya yetti. Galatasaray'da dün vazifesini yapmayan hiç bir oyuncu yoktu. Erdal, Hamza, Bülent, Arif ve Hakan, Galatasaray'da diğerlerinden daha başarılıydılar. Suat'ın giderek yükselen formu da ilerisi için sanırım bütün G.Saraylıları umutlandırmıştır.

Beşiktaşlıları son Altay maçından sonra dün de iyi görmediğimi belirtmek isterim. Özellikle Sergen'in yokluğu, oyunlarını büyük ölçüde etkiliyor. Gökhan'ın yokluğunu Ali ile pek fazla hissettmemelerine rağmen Sergen'siz orta alanda, Kartallar, tabir yerinde ise "kanatsız kuş"a dönüp uçamıyorlar. Mrkela ve Metin'in sürekli kenarlarda kalıp mücadelelere katılmayışları, Rıza'nın eski performansında olmayışı, orta alanın bütün yükünü Mehmet'in sırtına bindiriyor ki, bu oyuncuya da dün olduğu gibi pres yapılınca, baskı uygulanınca çok etkili paslar atamıyor. Dolayısıyla Beşiktaş, yeterince gol bölgelerinde görülemiyor ve gol şansı da yakalayamıyorlar. Bir iki karambol topun dışında Beşiktaşlılara dün G.Saray kalesinde hiç rastlamadık desek yeridir.

Rahatsızlığı süren Feldkamp dün de takımının başında yoktu.

Akçan, Kalli'yi aratmadı

►Galatasaray Futbol Şubesi Sorumlusu Adnan Polat, böylesine muhteşem bir seyirci önünde oynamanın çok keyif verici olduğunu belirterek, "Keşke taraftarımız bütün maçlarımıza gelse de zevkli geçse. Seyirci futbol kalitesini arttırıyor" dedi.

CÜNEYT YALINKILIÇ

Trabzon ve Bursaspor maçlarında rahatsızlığı nedeniyle görevini yardımcısı Ahmet Akçan'a bırakan Alman teknik direktör Karl Heinz Feldkamp, dün de takımının başında sahaya çıkmadı. Feldkamp, zaman zaman Akçan'la telsiz telefon aracılığı ile görüştü. Feldkamp'ın taktik değişikliği sonucu Suat'ın kanat değiştirdiği öğrenildi.

Galatasaray'da Yusuf, sakatlığı geçmesine karşın kadroya alınmamıştı. Genç golcü Mustafa da yedekler arasında bile değildi.

Beşiktaş maçına iğne ile çıkan Galatasaraylı Stumpf karşılaşmayı yarıda bırakmak zorunda kaldı. Alman futbolcunun durumunun iyi olduğu, ancak Gaziantep maçında çift sarı kart cezası nedeniyle oynayamayacağı öğrenildi.

Maçtan sonra Galatasaray soyunma odasında tam anlamıyla ikinci bayramı yaşanıyordu. Herkesin yüzü gülüyordu. Futbol Şubesi Sorumlusu Adnan Polat, böylesine muhteşem bir seyircinin önünde oynamanın çok keyif verici olduğuna değinerek, "Keşke taraftarlarımız bütün maçlarımıza gelse de karşılaşmalar böyle zevkli geçse.

Seyirci futbolun kalitesini arttırıyor. Beşiktaş Galatasaray maçları her zaman kaliteli geçer. Bu, bugün de böyle oldu" dedi. Polat, hakemden çok memnun olduklarını belirterek "Kupanın ilk ayağında iyi bir avantaj elde ettik. Ama sonuç daha farklı olabilirdi. İkinci maç oynanmadan kimse kupa şampiyonu oldum diyemez" şeklinde konuştu. Adnan Polat takımının, Roma maçında yitirdiği kazanma hırsını Bursaspor maçının ikinci yarısında yeniden yakaladığını ve bundan sonra yitirmeyeceğine inandığını da söyledi.

Akçan: Bir adım öndeyiz.

Feldkamp'in rahatsızlığı nedeniyle takımın başında sahaya çıkan Ahmet Akçan maçtan sonra yaptığı açıklamada, Beşiktaş'a karşı arzu ettikleri oyun şeklini tam olarak uyguladıklarını belirterek, "Maçın sonuna doğru elde ettiğimiz 1-0'lık avantajı kaybetmemek düşüncesindeydik. Bunu da defans yaparak değil de rakip sahada pres yaparak korumaya çalıştık" şeklinde konuştu. Akçan, rövanş için de "Beşiktaş'a göre çok küçük de olsa bir avantaj elde ettik. Bunu en iyi şekilde değerlendirmek istiyoruz" dedi.

Bu arada maçtan sonra milli takıma gidecek 6 futbolcu, masör Uğur Durul denetiminde dinlenme antrenmanı yaptılar.

Teşkilat Müdürü Abdullah Topaloğlu:

Spor-Toto'ya yeni bir kimlik kazandırılacak

►Spor-Toto'da 222 milyar 69 milyon ve Spor-Loto'da 203 milyar 181 milyon olmak üzere 33 yılda elde edilen toplam 1.5 trilyon liralık hasılatın 425 milyar 270 milyon lirasının iştirakçiye ikramiye olarak dağıtıldığı açıklandı.

ANKARA (Cumhuriyet Bürosu) - Spor-Toto Teşkilat Müdürlüğü kuruluşunun 33. yılını kutlarken Teşkilat Müdürü Abdullah Topaloğlu, kurulduğu 26 Mart 1960 tarihinden bu yana Türk sporuna, sporcusuna maddi kaynak yaratan teşkilatın, ilgili yasa değişikliğinin gündeme gelmesiyle, daha çok kazanan ve kazandıran bir kuruluş olacağını söyledi.

Spor-Toto Teşkilat Müdürü Abdullah Topaloğlu, teşkilatın, 33 yılda 1 trilyon 563 milyar 17 milyon liralık hasılat elde ettiğini kaydederek, bu hasılatın 26 Mart 1960'tan bugüne Spor- Toto'da 812 milyar 501 milyon lira, Spor-Loto'da ise 750 milyar 436 milyon lira olduğunu belirtti.

İştirakçiya 425 milyar

Spor-Toto'da 222 milyar 69 milyon ve Spor-Loto'da 203 milyar 181 milyon olmak üzere 33 yılda elde edilen, toplam 1.5 trilyon liralık hasılatın 425 milyar 270 milyon lirasının iştirakçiya ikramiye olarak dağıtıldığını belirten Topaloğlu, "Sayın bakanımızın da desteğiyle, çalışmalarını sürdürdüğümüz 7258 sayılı yasa değişikliğinin gerçekleşmesi halinde, hasılatın yüzde 50'sini iştirakçımıza hiç kesinti yapmadan ulaştıracağız. İkramiye oranının artışının, Toto ve Loto'ya ilgiyi üst seviyelere ulaştıracağı düşüncesindeyiz" dedi.

Abdullah Topaloğlu, kulüplere 33 yılda 191 milyar 457 milyon liralık isim hakkı verdiklerine dikkat çekerek yasa değişikliğe ile bu rakamın dahna da büyüyeceğini ifade ettü. Kulüplere zaman zaman başarı ve teşvik ödülleri verdiklerini de vurgulayan Topaloğlu, "Ekonomik sıkıntılarla kavrulan kulüplerimizin yükünü, maddi desteğimizle hafifletebilme düşüncesindeyiz" diye konuştu.

Gençlik ve Spor Genel Müdürlüğü'ne verilen 334 milyar 211 milyon lira ile yurdun dört bir köşesine yayılan spor saha, tesis yapımı ve onarımına katkı sağladıklarını belirten Topaloğlu, şöyle devam etti:

"Kredi Yurtlar Kurumu'na verilen 50 milyar 88 milyon lira, üniversite gençliğine, Çocuk Esirgeme Kurumu'na verilen 13 milyar 80 milyon lira ile kimsesiz ve bakıma muhtaç çocuklara maddi destek sağlamayı sürdürüyoruz. Ülkemizin tanıtımında önemli roller üstlenen Tanıtma Fonu'na 33 yılda 23 milyar 852 milyon liralık pay aktararak ülke tanıtımına katkıda bulunuyoruz. 2000 Yılı Olimpiyatları'nın ülkemizde yapılması en büyük dileğimiz.

Sofya'dan İstanbul Olimpiyatları'na destek

SOFYA (AA) - Bulgaristan Olimpiyat Komitesi Başkanı **İvan Slavkov,** Türkiye'nin 2000 yılı olimpiyat oyunları için ev sahipliğini destekledi.

Türkiye'nin Sofya Büyükelçiliği tarafından verilen resepsiyonda konuşan Slavkov, Türkiye'nin olimpiyatlara ev sahipliği yapmak için diğer ülkelerle sürdürdüğü rekabetteki başarısına kadeh kaldırarak "Türkiye'nin adaylığını kararlı bir şekilde desteklediğini" söyledi.

"Ben şahsen Bulgaristan'ın adaylığını iki kez koydum, ancak başarılı olamadım" ifadesini kullanan Slavkov, "Umarım İstanbul bunu başarır" dedi.

Basketbolda iki maç var

Spor Servisi - Türkiye 1.basketbol liginde bugün iki karşılaşma oynanıyor. İstanbul Abdi İpekçi spor salonunda 15.00'de Ortaköy, Efes Pilsen ile karşılaşacak. Bu maçtan sonra 16.45'de ise Darüşşafaka ligde maç Fenerbahçe ile puan mücadelesi yapacak.

Beşiktaş'tan 'galibiyet' yemini

NECMİ GÜLÜMSEL

Lider Beşiktaş'la Galatasaray'ı karşı karşıya getiren Federasyon Kupası finalinin ilk maçına büyük ilgi vardı. Naklen yayına karşın seyirci sayısı, 'bedavacılar' da dahil 30 bine yakındı. Galatasaraylı taraftarların sayıca üstülüğü vardı. Ancak buna rağmen Beşiktaş seyircisi takımını son dakikaya kadar inanılmaz bir şekilde destekleyerek sayıca olan eksikliklerini hissettirmediler.

Beşiktaşlılar "galibiyet" yemini ile sahaya çıktılar. Ligde yenilmezlik unvanlarına son veren rakiplerini yeneceklerini söylediler ve "Kazanmadan bu odaya dönmek yok" dediler.

Hakemlerden çiçek

Maçtan önce karşılaşmanın hakemleri, her iki takımın futbolcularıyla bayramlaştılar ve takım kaptanlarına çiçek verdiler.

Beşiktaş-Galatasaray maçında şeref tribünü tıklım tıklım doluydu. Karşılaşmayı, Spordan Sorumlu Devlet Bakanı Mehmet Ali Yılmaz ile birlikte KKTC Başbakanı Derviş Eroğlu ve bazı milletvekilleri de izlediler.

Masör Necati'ye tepki

Beşiktaşlı futbolcuların bir ara art arda sakatlanmasına sinirlenen Siyah Beyazlıların masörü Necati Yücel, Hakem Bülent Yavuz'a el kol hareketleri yapınca tribündeki taraftarlardan ve Galatasaray yedek kulübesinden büyük tepki gördü. Galatasaraylı yedekler, Yücel'e "Bari sahaya çık, sen oyna" şeklinde takıldılar.

Bu arada Beşiktaş'ın Polonyalı kalecisi Bako ile Sırp futbolcusu Mrekela maç sırasında tartıştılar. Bako, Mrekele'ya "Niye geriye dönmüyorsun" diye bağırınca, Mrekela da "Sana ne" diye cevap verdi. Beşiktaşlı futbolcular araya girerek tartışmanın büyümesini önlediler.

Milne: Bu maçın rövanşı var.

Beşiktaş soyunma odasında tam bir matem havası yaşanıyordu. Maçtan sonra bir açıklama yapan Beşiktaş Teknik Direktörü Gordon Milne, Galatasaray'ın ilk yarıda kontrolü elinde bulundurduğunu, bunun sonucunda da oyunu istediği gibi yönlendirdiğini kaydederek, "Finalin ilk maçındaki oyunun göstergesi, yediğimiz goldü" şeklinde konuştu. Gordon Milne, henüz her şeyin bitmediğini ve bu maçın rövanşının da olduğunu söyledi. Her şeye rağmen iki takımın da büyük efor sarfettiğini vurgulayan Milne, "Genelde fizik ağırlıklı bir maç oynadık. Bu da sahayı dolduran taraftarları sanırım mutlu etti. Çünkü 90 dakika, heyecan dolu zevkli bir maç izleme fırsatı buldular" dedi.

BAKO BAŞARILIYDI- Beşiktaş'ın Polonyalı kalecisi, akın akın gelen Galatasaray ataklarını başarı ile önlerken maç boyunca zaman zaman Galatasaray forvetini tek başına durdurdu. (Fotoğraf: LEVENT YÜCELMAN)

Türkiye Kupası çeyrek final maçında Nasaş'a yenildi

Avrupa ikincisi Efes elendi

Nasaş: 78 - Efes Pilsen: 72
HAKEMLER: *Necip Kapanlı (6), Hıdır Bozyel (4)*
NASAŞ: *Recep (4)2, Yalçın (6)5, Serdar (6)6, Wylie (7)25, Yusuf (4)0, Levent (8)28, Ömer (6)12, Osman (4)0*
EFES PİLSEN: *Taner (5)8, Naumoski (6)11, Volkan (4)5, Oktay (4)2, Gökhan (4)0, Kemal (4)1, Larry (7)20, Tamer (5)10, Ufuk (7)15*
İLK YARI: *43-35 (Efes Pilsen önde)*
AHMET KURT

KOCAELİ- Daha önce ertelenen Türkiye kupası çeyrek final eleme maçında Nasaş, Efes Pilsen'i 78-72 yenerek yarı finale yükselirken Avrupa'da final oynayan Efes elenerek büyük sürpriz yaptı.

Maçın ilk yarısında Naumoski, Ufuk ve Larry ile etkili olan ve 10. dakikayı 19-12, 15. dakikayı 31-27 ile geçen Efes devreyi 43-35 galip kapadı.

2. yarının 3. dakikasında Nasaş 45-43 ile öne geçti. Nasaş iyi savunma yapıp efes de hücumda sayı bulmakta zorluk çekince 31. dakikayı 64-63, 35. dakikayı 72-63 ile geçen Nasaş, maçı da 78-72 kazanarak yarı finalist oldu.

Basketbol ligine dün yapılan çeşitli karşılaşmalarla devam edildi. İstanbul'daki günün önemli maçında Galatasaray, Yıldırımspor'u 83-76 yendi.

İlk yarıyı 39-32 önde kapayan Sarı-Kırmızılılar, özellikle Sümer, Gray ve Hakan'ın başarılı oyunu ile Yıldırımspor karşısında rahat bir galibiyet aldı.

İstanbul'daki günün diğer maçında ise Beşiktaş, İTÜ'yü 83-72 yenerek moral buldu. Beşiktaş, baştan sona üstün götürdüğü maçın ilk yarısını da 38-42 önde kapadı.

Arçelik'in Avrupa sevinci **Arçelik'in keyfine diyecek de iyi maçlar çıkaran ve kaybeden İstanbul takımı şimdi de Avrupa kupalarına hazırlanıyor. Ligde luktan eden Arçelik, eski Galatasaraylı pasör Ahmet Gülüm'ün çabaları ile "Ligde Galatasaray'la çok önemli bir maç yaptık. Çünkü bu glibiyet bize yenen Halkbankası şampiyonluğu Galatasaray'a kaptırsaydı biz kupaya çifte şampiyon olunca bize Avrupa kupaları yolu açıldı"dedi.**

yok...Zayıf kadrosuna karşın lig-Türkiye Kupası'nda final oynayıp Galatasaray'ı yenerek şampiyonde orta sıralarda yeraldı. Ahmet, Avrupa yolunu açıyordu. Eğer bizi gidemiyorduk. Ama Halkbankası

AT YARIŞLARI FİKRET DAĞLIOĞLU

1. KOŞU: F.(1) Kobra, P. (6), Villerano, S(3) Ozanbey
2. KOŞU: F.(2) Bahadıralp, P. Gurur, S(5) Mütişcan,
3. KOŞU: F.(3) Colorfull, P (5) Zingeralla, P (4), Gold Park, S (7) Honey Moon,
4. KOŞU: F.(1) Arkangel, P (5) Neslihan, P (6) Be My Son, S (11) Ascot,
5. KOŞU: F.(2) Aslan, P (5) Uğurpaşa, P(3) Civan, S(1) Altorun,
6 KOŞU: F.(7) Hakanhan, P(14) Muzaffer P (13), Mütişkan S(3), Şahin S(6) Cem,
7. KOŞU: F.(3) Turanbey, P(2) Yiğithan, P(9) Gülay, S(5) Bankobatur.

ALTILI GANYAN

2	3 5 4	1 5 6	2 5 3 11	7 14	3

Beşiktaş'ı 2-0 yenen G.Saray farkı kaçırdı

Maça imzasını atan Malcolm Allison oldu...

ABDÜLKADİR YÜCELMAN

Futbolumuz öldü diyoruz, meğer ezeli rekabetimiz de ölmüş. Eğer dünkü Galatasaray, dünkü Beşiktaşı bundan 10 yıl önce yakalasaydı ne olurdu sonuç bilir misiniz, 6—0. Ama tribünleri hâlâ ezeli rekabetin havasında olan taraftarların doldurduğu maçta Galatasaray attığı 2 golle yetinirken Beşiktaş da bu sonuca dua etti.

.....

Galatasaray çok değişik bir taktikle Beşiktaşın tüm planlarını altüst etti. Öncelikle orta sahayı boşalttı ve geriye 5 oyuncu dizdi. Bunların arasına da B. Mehmet'i oturttu. Yeri değişmesine rağmen B. Mehmet üstelik çoğu zaman boşla kaldığı için öylesine rahattı ki dünkü başarılı oyunda katkısı olan oyuncular arasına rahatlıkla girebildi.

Galatasarayın dünkü oyununda öylesine sivrilen bir oyuncu yok, bir Kahraman, maçı tek başına alıp götüren ve golleri ile başarıyı sağlayan bir oyuncu da yok.. Tüm Galatasarayı kutlamak gerek. Kollektif futbol ve kollektif bir başarı. Ama bu başarıya taktiği ile ve kafasındaki planı sahada uygulamasıyla imzasını atan Malcolm Allison'du. İngilizlerin «Big Mall» dedikleri Allison gerçekten büyük taktik ustası olduğunu dünkü maçta bir kez daha kanıtladı.

.....

Beşiktaş ise oyun içi yönetiminden yoksundu. Kimin ne yaptığı, nerede oynadığı ya da ne yapması gerektiği belli değildi. Dağınık bir hava, telaşlı bir hali vardı. Üstelik girdiği birkaç gol lük pozisyonu da değerlendiremeyince oyunu iyice bıraktı. Nitekim ikinci yarıdaki oyunu ile öylesine bitikti ki eğer Galatasaray hastırsa ya da top çevirmekte ısrar etmese fark daha da artacaktı.

MAÇIN GOLLERİNİ RIDVAN VE K.MEHMET ATTILAR

STAD: İnönü
HAKEMLER: Ertuğrul Dilek (7), Necati Tektimur (5), Engin Özbay (5).
GALATASARAY: Nihat (7) — Rıdvan (7), B. Mehmet (7), Müfit (6), Fatih (7), Cüneyt (5) — Şükrü (6), Zafer (5), Öner (6), K. Mehmet (8), (Bülent 5), Sevki (5).
BEŞİKTAŞ: Rasim (4) — Mustafa (5), Niko (5), İsmail (4), Zekeriya (6), Mithat (4), Hayri (5), Kahraman (5) — Reşit (4), Mehmet (5), (Erdem 4), Kemal (4).

Tuncer BENOKAN

İlgin Avrupa Kupalarına girme mücadelesinde Galatasaray eben de varımı dedi. Trabzon'dan Kupa Galiplerine vizesini alan Beşiktaş ise ikincilik mücadelesinde dünkü oyunu ile pek de ümitli görünmedi.

Ezeli rakiplerin maçında hiç bir rekabet gücü çarpmadığı gibi bir dostluk maçı havası vardı. Galatasaray oyun taktiği, hırsı, mücadelesi ve Fatih'in oyunu ile, Rıdvan'ın 40 metreden savurduğu şahane bir voleyle maçı kazandı. Gerçekte Galatasaray'a maçı kaleci Rasim ve takım oyundan çok kişisel çabalarıyla gol atmak isteyen, fakat nasıl atılacağını bilemiyen Beşiktaş'ın ileri adamları verdiler. Bir ara Şaban'ı bile arattılar.. İkinci yarıdaki oyuna göre bu maç en azından 5 golle Galatasaray'ın lehine sonuçlanabilirdi.

İlk yarıda yenen 2 hatalı golden sonra ikinci yarıda Mustafa ve İsmail'in kaleden çıkarttığı iki top, Beşiktaş'ın bu maç ile ilgili dosyasına yamlabilecek hareketlerdir.

Son maçlarındaki değişikliği bu maçta yine uygulayan ve 5 adamı geri çekerek bunların kaçırıp, bazılarını rakip ileri üçlü adamlarını tutmakla görevlendiren Galatasaray sonuca gitmeyi ise sonra planladı. Fatih yine her zamanki istikrarlı, bilinçli oyunu ile rakip ileri adamların son vuruşlarına fırsat vermedi. Müfit, Mehmet'i marke ederken, Reşit de B. Mehmet ve Cüneyt tarafından kontrol ediliyordu. Genç Şükrü orta sahada aradaki bağlantıyı iyi kondisyonu ile sağlar-

(Devamı 8. sayfada)

Mehmet Sarı, güreş kampını terketti

Sarı, daha önce diskalifiye ile yendiği Şevket Ilgaç ile yeniden karşılaştırılmak istenmesi üzerine bu kararı aldı

Feridun EVRENOSOĞLU

BURSA — Serbest Güreş Milli Takım seçmelerinde haksızlığa uğradığını öne sürerek Milli Takım kampını terkeden ve daha sonra Federasyon Teknik Kurul kararı ile tekrar kampa katılan 68 kilo güreşçisi Şevket Ilgaç'ın dönüşü hınırsızlık nedeni olmuştur. Serbest Güreş Milli Takımımızın 68 kilo güreşçisi Mehmet Sarı, ilk güreşte diskalifiye ile yendiği rakibinin yeniden seçmelere katılacağının bildirilmesi üzerine, dün saat 14.00'de Uludağ yolundaki Güreş Milli Takım kampını terketmiştir. Serbest Güreş Milli Takım çalıştırıcısı Muharrem Atik, TOFAŞ SAS'li güreşçi Mehmet Sarı'ya, kampa dönmesi için çağrıda bulunmuştur.

Beden Terbiyesi Genel Müdür Vekili Fehmi Dinçer, Genel Müdür yardımcısı ve Bakanlık Müfettişi yardımcısı ile, Güreş Federasyonu yetkilileri, Mehmet Sarı ile Şevket Ilgaç'ın olaylı maçını, Videoteypten izlemişlerdir. Daha sonra yapılan açıklamada, Şevket Ilgaç, Mehmet Sarı ve Vehbi Akdağ'ın arasında bugün seçme yapılacağı bildirilmiştir.

İkinci gol... BİRİNCİ DEVRE KAPANIRKEN ÖNER'İN ORTASINA BASİM ÇIKTI, TOPU ELİNDEN KAÇIRDI VE KARAMBOLDE TOP UZAKLAŞTIRILAMADI. ARAYA GİREN K. MEHMET KALE AĞZINDA VURUŞUNU YAPTI: 2-0.
(Fotoğraf: Ali ALAKUŞ)

TRABZON "TUR,, ATAMADI

STAD: Alsancak
HAKEMLER: Talat Tokat (6), Yaşar Marmara (5), Taşkın Yalçınkaya (6).
ALTAY: Çeti (6) — Nihat (5), Zafer (6), Erol (5), Zinnur (6) — Akif (6), Şeref 6), Mustafa Ä (6) — Muzaffer (7), Ümit (6), Bilal (5).
TRABZONSPOR: Tekin (4) — Turgay (6), Necati (5), Kadir (6), Cemil (6) — Bekir (5), Hüsnü (6), Aliyavuz (5) — Kemal (5), (Ali Kemal 6), Hüseyin (5), Mehmet Cemil (5), (Ahmet 5).

Hulûsi ÖZÇOBAN

Altay lig lideri Trabzonspor'a onur turu atma hakkını tanımadı: 2—1

Trabzonspor lig şampiyonluğunu İstanbul dışına ilk kez taşıdığı geçtiğimiz dönem onur turunu İzmir'de atmıştı. Bordo - Mavililer dünkü karşılaşma için de aynı amaçla gelmişlerdi İzmir'e. Bir puan yetiyordu kendilerine. Olmadı, bir puan alamadılar. Onur turu atmayı düşündükleri Atatürk Stadından başları önde çıktılar.

Oyunun ilk yirmi dakikası çekişmeden yoksun geçti. Karşılaşmanın bu bölümünde her iki taraf futbolcuları da durgun görününce oyun tam bir orta alan savaşımına dönüştü. Böyle bir durumda değil gol, kalelerin tehlikeli anlar geçirmesi bile beklenemezdi.

Oyun 21. dakikada Altay'ın golüyle hızlandı. Bu dakika Ümit soldan kaçtı, ortasına Muzaffer ve Takım birlikte çıktılar, havada topa ulaşan Muzaffer idi ve attığı kafa vuruşuyla takımını 1—0 öne geçiren golü attı.

Altay'ın bundan sonraki baskısı sonucu değiştirmeyince birinci yarı 1—0 kapandı.

75. dakikada Trabzonspor eşitliği sağladı. Altay kalesi önündeki karışıklıkta topa son sahip olan futbolcu Hüseyin, bu futbolcunun vuruşu da durumu 1—1 yapan gol oldu.

Bundan sonra Altay yeniden oyunda üstünlüğü ele geçirdi. Siyah - Beyazlılar kendilerine 2 puan getiren golü 88. dakikada Şeref'in ayağından kazandılar. Karşılaşma da 2—1 sonuçlandı.

DİYARBAKIR İKİNCİ LİGDE, TEKİRDAĞ İSE ÜÇÜNCÜ LİGDE ŞAMPİYON OLDU

İkinci ve Üçüncü Türkiye Lig'lerinin dün yapılan maçları sonunda Diyarbakır ve Tekirdag da şampiyonluklarını ilan ettiler.

TÜRKİYE İKİNCİ LİGİ

Türkiye İkinci Futbol Lig'i Kırmızı Grubunda Diyarbakırspor, şampiyonluğunu bitime iki hafta kala ilan etti. Gençlerbirliği'ni 3—1 yenen Diyarbakırspor, Kayseri'nin, Sarıyer'e 2—0 yenilmesinden sonra puan farkını altıya çıkartarak şampiyonluğu garantiledi. Böylece Ankaragücü'nden sonra Birinci Lig'e yükselecek ikinci takım da belli oldu.

Tirespor — Konya İd. Yurdu maçı 1—1 durumda iken 41. dakikada tribünden atılan bir taşla, hakemin başından yaralanması üzerine yarıda kalmıştır.

TÜRKİYE ÜÇÜNCÜ LİGİ

Türkiye Üçüncü Futbol Ligi'nin 1976 — 1977 dönemi üç erteleme maçı dışında sona erdi. 32 takımın savaşımında Tekirdağspor, Düzcespor ve Uşakspor gruplarında şampiyon olarak, final grubuna yükseldiler. Beyaz Grupta Anadolu, Süleymaniye ve Galata, Kırmızı Grupta Yeşilova, Mavi Grupta da Amasya ve Nevşehirspor küme düştüler.

Bu hafta oynanması gereken Çanakkale — Kastamonuspor karşılaşması, Kastamonuspor'un futbolcuların; Yeşilova — Kütahyaspor karşılaşması da Kütahyasporlu futbolcunun zehirlenmeleri nedeniyle yapılamadı. Daha önceki Petrolofis — Çanakkale maçı da, Çanakkalesporluların zehirlenmeleri nedeniyle oynamamıştı. Kırmızı Grupta Yeşilova' dan sonra düşecek iki takım bu maçlardan sonra belli olacak.

GİRESUNSPOR : 0
ORDUSPOR : 0

GİRESUN, (O. Sener GÜEL bildiriyor) — Lig sonuncusu Giresunspor, kendi sahasında Orduspor'a bir puan kaptırarak İkinci Lig'in eşiğine geldi. Orduspor'un daha etkili olduğu karşılaşmada, Giresunspor'lu futbolcular yakaladıkları bir kaç fırsatı gömlerine sıramadılar.

ADANASPOR : 2
ESKİŞEHİRSPOR : 1

ADANA, (Semir YALÇIN bildiriyor) — Adanaspor, Eskişehirspor'u 2—1 yenerek lig'de kalmak için ümitlendi. İlk yarısı Mesut'un 26. dakikada attığı golle 1—0 Eskişehir'in yangısı ile kapanan maçta Adanaspor'a iki puan getiren golleri 47. dakikada Burhan ve daha sonra Timuçin kaydettiler.

BU HAFTAKİ MAÇLAR

Eskişehirspor - Altay, Trabzonspor - Giresunspor, Adanaspor - Beşiktaş, Galatasaray - Mersin İdmanyurdu, Orduspor - Fenerbahçe, Samsunspor - Bursaspor, Boluspor - Zonguldakspor, Göztepe - Adana Demirspor

DİĞER SPOR HABERLERİMİZ SEKİZİNCİ SAYFAMIZDADIR

Yüzmede 3 Türkiye rekoru daha kırıldı

İZMİR (Cumhuriyet Ege Bürosu) — Türkiye Sovyetler Birliği Genç Milli Yüzme yarışları sona ermiştir. Yarışların ikinci gününde, yüzücülerimiz, üç Türkiye rekorunu daha yenilemişlerdir.

İkinci günün ilk rekorunu 200 m. karışık bireysel erkekler yarışında, Sovyet yüzücülerin ardından ikinci olan Murat Oztiak, 2.23.4'lük derecesiyle yenilemiştir.

100 metre sırtüstü erkekler yarışında, Sovyet yüzücülerin ardından üçüncü olan Sadri Ozün, yarışı 1.07.5'de tamamlayarak günün ikinci rekorunun sahibi olmuştur.

4x100 m. karışık bayrak erkekler yarışında ise, Zafer Atamer yarışın yüz metrelik sırtüstü bölümünü 1.06.0'da yüzerek bu dalda büyükler rekorunu eline geçirmiştir.

İkinci gün yarışlarında dallarında birinci olan yüzücüler ve dereceleri söyledir:

200 M. Karışık Ferdi Kızlar: V. Andreeva 2.33.2
200 M. Karışık Ferdi Erkekler: A. Blagoobrazov 2.21.4
100 M. Sırtüstü Kızlar: Yeşim Turan 1.18.8
100 M. Sırtüstü Erkekler: A. Blagoobrazov 1.05.7
100 M. Serbest Kızlar: V. Andreeva 1.05.9
100 M. Serbest Erkekler: Zafer Atamer 0.57.9
4x100 M. Karışık Bayrak Erkekler: Türkiye 4.25.2

BURSASPOR : 2
GÖZTEPE : 0

BURSA, (Feridun EVRENOSOĞLU bildiriyor) — Göztepe, Bursaspor'a 2—0 yenilerek umudunu son üç maçına bağladı. Sarı - Kırmızılıların yakaladıkları önemli fırsatları değerlendiremedikleri maçta Bursaspor'un gollerini 19 ve 60. dakikalarda Bünyamin attı.

ZONGULDAKSPOR : 1
ADANA DEMİRSPOR : 0

ZONGULDAK, (Hayri ÜNLÜTÜRK bildiriyor) — Zonguldakspor, Adana Demirspor'u 1—0 yenerek kritik durumunu biraz olsun düzeltti. 6. dakikada Adem'in attığı golle iki puanı alan Zonguldakspor karşısında Demirspor'un ikinci yarıdaki baskılı oyunu sonuç vermedi.

MERSİN İDMANYURDU : 0
SAMSUNSPOR : 0

MERSİN, (Ali ADALIOĞLU bildiriyor) — Mersin İdmanyurdu, Samsun yenişemediler. Genellikle Mersin'lilerin baskısı altında geçen maçta evsahibi takım yakaladığı fırsatları değerlendiremedi.

Basketbol Milli Takımımız Avusturya'ya da yenildi: 93 - 69

HELSİNKİ — Finlandiya'nın Helsinki kentinde yapılan 20. Avrupa Basketbol Şampiyonasında Türkiye, ikinci maçında Avusturya'ya 93 - 69 yenilmiştir.

Türk takımı maça Nur, Nadir, Doğan, Zeki ve Efe beşiyle başlamıştır. Avusturya'nın ani baskılarını önleyemeyen Türk takımı, 5. dakikada 12 - 9 yenik duruma düşmüştür. Bu arada rakip takım, üst üste top kaybedince Reşat ve Zeki'nin sayılarıyla 28 - 20 öne geçmiştir. Avusturya bu dakikadan sonra tam saha müdafaası yaparak arayı açmış ve devre 47 - 40 Avusturya'nın galibiyetiyle kapanmıştır.

İkinci yarıda Avusturya'nın baskısını önleyemeyen Türk takımı, sahadan 24 sayı farkla 93 - 69 yenik ayrılmıştır.

Basketbol milli takımımız bugün Yunanistan ile oynayacaktır.

PUAN DURUMU

TAKIMLAR	O	G	B	M	A	Y	P
Trabzonspor	27	27	5	5	36	11	39
Fenerbahçe	27	10	14	3	27	15	34
Altay	27	11	11	5	30	20	33
Beşiktaş	27	12	7	8	34	19	31
Galatasaray	27	10	11	6	35	24	31
Bursaspor	27	9	11	7	33	27	29
Boluspor	27	8	12	7	27	31	28
Eskişehirspor	27	9	9	9	22	23	27
M. İdmanyurdu	27	8	11	8	21	24	27
Orduspor	27	7	12	8	20	23	26
Samsunspor	27	7	11	9	17	18	25
A. Demirspor	27	5	13	9	18	30	23
Zonguldakspor	27	10	3	14	18	31	23
Göztepe	27	6	9	12	17	29	21
Adanaspor	27	6	8	13	25	39	20
Giresunspor	27	3	9	15	16	33	15

TOTO SONUÇLARI

Fenerbahçe — Boluspor	2 — 1 (1)
Beşiktaş — Galatasaray	0 — 2 (2)
Altay — Trabzonspor	2 — 1 (1)
Bursaspor — Göztepe	2 — 0 (1)
Mersin İd. Y. — Samsun	0 — 0 (0)
Adanaspor — Eskişehirspor	2 — 1 (1)
Zonguldak — A. D. Spor	1 — 0 (1)
Giresunspor — Orduspor	0 — 0 (1)
Tirespor — Konya İd. Y.	(Ertelendi)
Sakarya — Altınordu	1 — 0 (1)
Elâzığ — Rizespor	2 — 0 (1)
Kırıkkale — Manisa	3 — 0 (1)
Malatyaspor — Antalyaspor	1 — 0 (1)
Ispartaspor — Şekerspor	1 — 0 (1)
Bandırma — Kocaelispor	0 — 0 (0)
Erzurumspor — Urfaspor	1 — 0 (1)

2 - 3 LİG MAÇLARI

Beykoz — İskenderunspor	2—1
Ank. D. Spor — Aydınspor	6—1
Sivasspor — Vefa	1—0
Sarıyer — Kayserispor	2—0
Konyaspor — Balıkesirspor	1—0
Karabükspor — Gaziantepspor	3—2
Esk. D. Spor — Denizlispor	1—0
Tekirdağ — Süleymaniye	4—0
Alibeyköy — Edirnespor	1—1
Kasımpaşa — Karagümrük	2—1
Lüleburgaz — İstanbulspor	0—0
Yeşilova — Kütahya	(ertelendi)
Petrolofis — İzmirspor	2—1
Çanakkale — Kastamonu	(ertelendi)
Ereğlispor — Düzcespor	1—0
Uşakspor — Odemişspor	1—0
Erzincanspor — Ceyhanspor	2—0
Tarsus İ. Yurdu — Amasyaspor	2—1
Nevşehir — Tokatspor	1—2
Sebat Gençlik — Hatayspor	1—1

AT YARIŞLARI

1. KOŞU: Derya, Necmi, Dişiçiğdemli. G.: 3.35, İkili: 1/2; 15.95
2. KOŞU: Çelikhan, Kanbey, Kanarya. G.: 2.50. İkili 3/5; 4.15
3. KOŞU: Kırçiçeği, Ren, Belkıs. G.: 1.55. İkili: 2/1; 3.70
4. KOŞU: Sevilay, Nurhan, Zübeyda. G.: 3.05, İkili: 6/5; 5.85
5. KOŞU: Galeı, Yağmur, Yalel. G.: 3.80. İkili: 1/4; 19.60
6. KOŞU: Gözde, Belha, Gazel. G.: 4.85. Pl.: 1.40 — 2.20 — 1.90. İkili: 4/6; 14.75
7. KOŞU: Arcilight, Scapin, Öylü. G.: 2.30. İkili: 4/5; 6.55
8. KOŞU: Taşkent, Bambino, Seyhan. G.: 1.85. Pl.: 1.15 — 1.20 — 1.50. İkili: 1/6; 3.75

1. ÇİFTE: 1/3; 6.70, 2. ÇİFTE: 2/6; 5.70, 3. ÇİFTE: 1/4; 60.85, 4. ÇİFTE: 4/1; 5.50.

6'LI GANYAN: 2-6-1-4-6-1
3'LÜ GANYAN: 4-4-1
3'LÜ BAHİS: 1-6-2.

Uluslararası Kürek Yarışmasında Mehmet Dilek, serisinde yedinci oldu ve elendi

MANNHEİM, (Cumhuriyet) — Federal Almanya'nın Mannheim Uluslararası Kürek Yarışmasında Türkiye'yi tek yarışmacı olarak temsil eden milli kürekçimiz Mehmet Dilek, serisinde 10 yarışmacı arasında 7. olmuştur

Mehmet Dilek'in katıldığı serideki yarışmada, birinci olan Batı Alman kürekçi Peter Michael Kolbe'nin derecesi 6. 28. 32'dir. Bu yarışmacı, aynı zamanda Dünya Şampiyonu ve Olimpiyat ikincisidir. Yarışmada ikinciliği Finlandiyalı Hertti Karppinnen (6.30.75), üçüncülüğü Federal Almanyalı Helmut Kraus (6. 34. 40) almışlardır. Mehmet Dilek, klasmana giremediğinden elenmiştir.

Türkiye Bisiklet Birinciliği sonuçlandı

BALIKESİR — Balıkesir'de 2 gündür devam eden Türkiye Ferdi ve Takım Bisiklet Birincilikleri dün Atatürk pistinde yapılan yarışlarla tamamlanmıştır.

Büyükler 1000 metrelik sürat yarışında Muhafızgücü'nden Ekrem Cebel, Türkiye Şampiyonu olurken gençlerde İstanbul Bölgesinden Kasım Asma birinciliği almıştır.

Diğer yarışlarda ise, 4000 metre büyükler ferdi takipte Konya Bölgesinden Erol Küçükbakırcı, gençler 3000 metre ferdi takipte Konya Bölgesinden Hasan Can, 4000 metre büyükler takım takipte Ankara Muhafızgücü, 3000 metre gençler takım yarışmasında Konya birinci olmuştur.

HALİT DERİNGÖR

Malcolm Allison taktiği...

Türkiye'ye gelmiş olan futbol antrenörlerinin çoğu genellikle futbolun belirli bir kaç taktik kalıbı dışına çıkamamışlardır.

Dünkü maçta ise Malcolm Allison'un kendine özgü bir taktikle takımını nasıl başarıya götürdüğünü izledik. Türk futbolunun kritikleri içinde eleştirilere uğrayan en önemli yer orta alandır. Bir takım başarıya ulaştığı zaman «Orta alanı kuvvetli olduğu için başarıya ulaştı» denirdi. Başarısız olduğu zaman ise «Orta alanı zayıf olduğu için başarısız oldu» denirdi.

Orta alan orta alan orta alan

Dünkü Galatasaray'ın gerisinde beş futbolcu, orta alanda küçücük boyu ile sadece Sükrü, ileride ise dört futbolcu oynuyordu. Bu taktikle Beşiktaş'ın ileri üçlüsünün ataklarını rahatlıkla keserken, ileriye açılmak için orta alan ve kanatlarda rahat koridorlar buluyorlardı. Bu rahatlık içinde geri beşli'den iki kişi daha ileriye kaçarak forvette yedi kişi oluyorlardı. Bu çok adam'a atak karşısında Beşiktaş'ın geri adamları eksik kaldığı için Galatasaray sayısız gol pozisyonlarına girdi. Galatasaray'ın orta alansız oyunu karşısında Siyah - Beyazlılar'ın gerideki adamları defansian cabucak çıksalardı ne olurdu? veya Galatasaray'ın bu uygulaması karşısında futbolcularının kişisel yetenekleri de üstün olsa idi maç kaç golle biterdi. Bunun yargısını sporseverlere bırakıyorum. Gerçek olarak düşünülürse futbolun belirli kalıpları dışında kendine özgü bir yöntem uygulayan Allison'u bu cesaretinden ötürü kutlamak gerekir.

Şampiyonluğun iki adayı G.Saray ve Beşiktaş beraberliği bozamadılar

Heyecandan futbolu unuttular

Hakem Erman Toroğlu'nun eksiksiz bir yönetim gösterdiği karşılaşma tam bir orta alan mücadelesi biçiminde geçti.

G.Saray: 0 - Beşiktaş: 0

STAT: *Ali Sami Yen*
HAKEMLER: *Erman Toroğlu (7), Hüseyin Karaca (7), Vahap Beyaz (7)*
GALATASARAY: *Simoviç (6), Cüneyt (5), Yusuf (5), Erhan (5), Semih (4), Arif (7), (Six ?), Uğur (4), Muhammet (5), Prekazi (5), Mirsad (4), Tanju (4)*
TOPLAM PUAN: *54*
TEKNİK DİREKTÖR: *Mustafa Denizli (4)*
YEDEKLER: *Hayrettin, İsmail, Savaş, İlyas*
BEŞİKTAŞ: *Zalad (6), Turhan (5), Samet (6), Ulvi (3), Kadir (5), Gökhan (4), Zeki (5), Rıza (4), Metin (5), Ali (5), Feyyaz (4)*
TOPLAM PUAN: *52*
TEKNİK DİREKTÖR: *Gordon Milne (6)*
YEDEKLER: *Zafer, Cem, İsmail, Sinan, Saffet*
Kullanılan serbest atış: *Galatasaray 13 - Beşiktaş 12*
Ceza alanı dışından şut: *Galatasaray 4 - Beşiktaş 6*
Ceza alanı içinden şut: *Galatasaray 6 - Beşiktaş 2*
Kaleyi bulan şut: *Galatasaray 5 - Beşiktaş 4*
Dışarı çıkan şut: *Galatasaray 5 - Beşiktaş 3*
Ofsayta düşme: *Galatasaray 2 - Beşiktaş 1*
Köşe atışı: *Galatasaray 4 - Beşiktaş 8*
SARI KART: *Prekazi*
SEYİRCİ: *26.999, Hasılat 74.525.000 TL.*

SERDAR KIZIK

Güzel, zevkli, mücadele dolu, onca para ödeyip televizyondan değil de takımlarını tribünlerden izlemek için gelen taraftarları doyurucu bir futbol 90 dakika öncesinde herkesin beklentisiydi. Ancak bu beklentiler, oyun alanında çağdaş futbol sergilemek amacındaki birkaç futbolcunun ağızlara çaldıkları bir parmak balın dışında boşa çıktı.

Maç öncesinde kupaya havlu atan Galatasaray, derby maçının gerilimine bu faktörü de ekleyerek oyun alanına çıkarken kendi tribünleri yine karnaval havası görünümündeydi. Kömür diyarı Soma ve Zonguldak'tan, tatil beldesi Çeşme'den, Batının incisi İzmir'den gelen sevgi pankartları, tribünlerde, güneşli bir havada, hafif hafif esen rüzgârın koynuna kendilerini bırakmış, Sarı-Kırmızılı taraftarların ellerinde dalgalanıyordu. Beşiktaşlı tribünlerde de benzer görünümler, Amasya, Marmaris, Silivri, Karacabey'den gelen pankartlarla yineleniyordu. **"Bu nasıl sevmek sevmek değil ölmek"** Galatasaray, **"İlacım Beşiktaş, ne üniversiteyi bitirmek ne bir kızı sevmek, tek dileğim sensin"** pankartları da Beşiktaş tribünlerinde arabesk çağrışımlarla asılmıştı.

Bu görünümlerin altında oyuncular sahaya çıktı. Daha birinci dakikada Beşiktaş'ın kazandığı iki köşe atışı, daha sonra Galatasaraylı futbolcuların çoğunluğunun hırslı ve istekli oyunları, güzel bir karşılaşma olacağının ilk sinyallerini vermişti. Ancak bunlar ve benzerleri, sadece belirti olarak kalacaktı maç boyunca.

Galatasaray, Yusuf'la Ali'yi, Semih'le Metin'i, Cüneyt'le Feyyaz'ı durdurmayı planlamıştı. Maç boyunca bu plan işledi. Orta alanda üstünlüğü ele geçiren Sarı-Kırmızılılar, 16. dakika içinde Beşiktaş'ın üst üste kullandığı 4 köşe atışıyla bunaldı. 24. dakikada çoğu maçta taraftarlarının yüreğini hoplatan Erhan'ın geri paslarından birisi bu kez Feyyaz tarafından yakalanamadı da Galatasaraylılar kurtuldu.

İlk yarının ortalarına doğru Beşiktaş ileri üçlüsünün yalnızlığını, orta alanının ileri ve geri hatlarla iletişimsizliğini izledik. Bu dakikalarda Galatasaray, savunmadan da atakları destekleyerek Siyah-Beyazlıların kalesine gidiyordu, ama bu ataklar son vuruş yerlerinde cılız ve etkisiz kalıyordu.

34. dakikada Metin'in Feyyaz'a verdiği nefis pas savunmada eriyordu, ancak Beşiktaş tribünlerini de yeni bir harekete geçirmeye yetiyordu. 37. dakikada Zeki'nin üstten dışarı giden şutu da taraftarlarından hak ettiği alkışı aldı. Tanju'nun kalenin çok üsten giden volesinden sonra ilk yarı biterken perde de golsüz kapanıyordu.

İkinci yarının başlarında Galatasaray'ın daha hızlı temposuna tanık olduk, ama sadece 10 dakika kadar süren hızlı temposuna. 54. dakikada Uğur'un şutu karşılaşmanın sonuç vermeyen ancak en önemli pozisyonlarından birisi oldu. İlerleyen dakikalarla birlikte daha hırslı, kaliteli, mücadele bekleyenlerin umutları giderek tükenirken oyun alanında Galatasaray'dan Prekazi ve Arif'in, Beşiktaş'dan Metin ve biraz da Zeki'nin tempoları ve futbolun estetiğinden sundukları bir kaç örnek seyircileri avutuyordu. 71. dakikada Beşiktaş'ın geliştirdiği bir atakta Rıza ve Gökhan'ın, Semih'in topu elle oynadığı ve penaltı iddiaları, hakemin devam işaretiyle geçerken 75. dakikada Prekazi'nin ortasına dokunamayan Galatasaraylı futbolcular bir an için tribünleri heyecanlandırdı.

Bu dakikadan sonra oyun alanını en iyilerinden birisi Arif'in dışarı alınarak yerine Six'in sokulmasına kimse anlam veremedi.

90 dakika sonunda hakem Toroğlu'nun başarılı sayılacak yönetimi, Beşiktaş'tan Samet, Metin, Galatasaray'dan Arif ve Prekazi'nin iyi futbol adına çabaları notlarımızda yeraldı.

BERABERLİK BOZULMADI — Lider Beşiktaş ve Galatasaray'ın dünkü mücadelesinde iki taraf da gol atamayınca karşılaşma 0-0 sona erdi. Orta alan mücadelesi biçiminde geçen maçta Rıza ile Muhammed'in mücadeleleri ilgi ile izlenirken Prekazi zaman zaman Beşiktaş savunmasına zor anlar yaşattı. Karşılaşmanın bitiminde Derwall, hakem Toroğlu'nu tebrik etti. (Fotoğraflar: Asena Özkan Halil Özer/Levent Yücelman)

Trabzon Bursa'da kaldı...

Bursaspor: 2
Trabzonspor: 0

STAT: *Atatürk.*
HAKEMLER: *Mevlüt Güzel (4), Yücel Çağatay (4), Necdet Erdilek (4).*
BURSASPOR: *Erhan (6), Taygun (6), Adnan (5), Esat (5), Turan (6), Taner (5), Çetin (5), Beyhan (7), Nail (6), Nejat (7), Şenol (5).*
TRABZONSPOR: *Şevki (5), Turgay (4), Aykut (4), Kemal (3), Şenol (5), Lemi (5), Bahattin (4), B.Hamdi (5), Hasan (4), Hami (7), İskender (6).*
SARI KART: *Etat, Beyhan, Kemal.*
GOLLER: Dk.38 Çetin, Dk.60 Nejat

ADNAN BAŞTOPÇU

BURSA — Türkiye birinci liginin iki formda takımının yaptığı maçta fırsatları iyi değerlendiren Bursaspor Trabzonspor'u 2-0 yendi. Maçın gollerini 38. dakikada Çetin 60. dakikada Nejat kaydetti.

TOPLU SONUÇLAR

Denizlispor: 1
Boluspor: 0

DENİZLİ — Ligde bocalama devresi geçiren Denizlispor, Boluspor'u tek golle yenerek 3 puan aldı. Karşılıklı çekişme içinde geçen maçın tek golünü 28. dakikada B.Zafer attı.

Malatyaspor: 1
Eskişehir: 0

GAZİANTEP — Cezalı olduğu için Gaziantep deplasmanında Eskişehirspor ile karşılaşan Malatyaspor zor da olsa bu karşılaşmadan 1-0 galip ayrılmayı başardı. Maçın tek golünü 12. dakikada Oktay attı.

Samsunspor: 1
Sakaryaspor: 0

SAMSUN — Puan cetvelinin üst sıralarında yer alan iki takımın mücadelesinden güleren ayrılan Samsun oldu. Rakibini 41. dakikada Yücel'in golü ile yenen Kırmızı-Beyazlı takım 4'cülüğe yükseldi.

Karşıyaka: 0
Ad.Demirspor: 0

İZMİR — Karşıyaka dün İzmir'de yaptığı maçta Adanademirspor'a puan verdi. Karşıklı akınlarla geçen maçta takımlar gol atmaya muvaffak olamadı.

Zonguldakspor: 2
Altay: 3

ZONGULDAKSPOR — İzmir'in dişli takımı Altay, Zonguldak deplasmanından 3 puan ile döndü. 3-2 Altay'ın galibiyeti ile biten maçın gollerini Altay'dan Şakir, Aykut, Hakan, Zonguldakspor'dan ise İsmail Hakkı ve Adnan attı.

Kocaelispor: 0
Rizespor: 0

KOCAELİ — Puan cetvelinin alt sıralarında yer alan iki takımın çekişmesi gol getirmedi ve Kocaeli ile Rizespor puanları paylaştı.

G.Saray-Beşiktaş maçının hakemi Toroğlu, Yusuf'a sert çıktı:

Sus da maçı yöneteyim kardeşim

Sertliğe göz yummakla suçlanan Erman Toroğlu, "Kandilli Kız Lisesi gibi mi oynatacağız" diye eleştirileri yanıtladı. 90 dakika boyunca en çok bağırılan futbolcular "Go Metin" ile "Aşırıya kaçma Arif" oldu.

HALİL ÖZER

Gecenin ilerleyen saatlerinde Ali Sami Yen Stadı'nın çevresinde çok az sayıda bir taraftar kitlesi vardı. Sağda solda tek tük polis ve gişe önlerinde kofteciler, bayrak ve flama satıcıları, simitçiler ile buz gibi havada fırsat fırsattır deyip ocak kuran çaycılar... Gecenin kara pelerini olanca soğuğu ile İstanbul'a çökerken sabah olmasını bekleyen taraftarlar yanlarında getirdikleri battaniyeleri yere sererek bir güzel uykuya çekildiler. Ama zaman zaman onları dürten diğer arkadaşlarına uyup takımlarını destekleyici hazırlık sloganlarını atmayı da ihmal etmediler. Sabaha karşı Beşiktaş ve Galatasaraylı taraftarlar arasında meydana gelen üzücü olaylardan sonra stat önündeki kuyruklar iyice kalabalıklaşmaya başladı. Sabahın alaca karanlığında kuyruklarda babalarının ellerini tutan küçük çocuklar ile bayan seyircilere bile rastlanıyordu. Stat çevresinde park eden birçok arabada uyuyarak sabahı bekleyen taraftarlar ise ilk ışıkların gökyüzünden süzülmesi ile birlikte sıralardaki yerlerini aldılar.

İşte dünkü dev maça her iki takımın taraftarları buz gibi gecede televizyonun karşılaşmayı vermesine rağmen gişe önünde sabaha kadar bekleyerek renklerine bağlılıklarını kanıtladılar. Maç saati gelip çattığında Ali Sami Yen Stadı'ndan inanılmaz bir atmosfer vardı. Siyah-Beyaz ile Sarı-Kırmızılı renklerle kucaklaşan insanların çıkardığı uğultunun yanında gök gürültüsü bile hiç kalırdı. Yeni olayların çıkmaması için güvenlik güçleri tribünlerde bir set oluşturdular. Galatasaray ve Beşiktaş taraftarlarının sayısı hemen hemen eşit durumdaydı. Ama Sarı-Kırmızılılar slogan yarışında oyunun bazı bölümlerinde rakiplerinden daha üstündüler.

Aşırıya kaçma

"Erken final" olarak nitelendirilen karşılaşma sırasında 22 oyuncunun da oldukça heyecanlı olduğu

(Arkası 13. Sayfa'da)

TRİBÜNDE HEYECAN — Galatasaray-Beşiktaş maçına olan ilgi bir hayli fazlaydı. Kimi çocuğunu getirmişti maça, kimi ise kız arkadaşı ile tribündeki yerini almıştı. Herkesin beklentisi goldü. Ama beklenen gol bir türlü gelmedi. Bu arada bozulan skorboard da futbolcular dahil olmak üzere statta bulunan herkesi yanıltı. İkinci yarının ortalarında oyundan alınan Galatasaraylı Arif'in çıkmadan önce teknik direktör Denizli ile arasındaki diyalog ise bir hayli ilginçti. (Taner Kutlay/Asena Özkan/Halil Özer/Levent Yücelman)

PUAN DURUMU

TAKIMLAR	O	G	B	M	A	Y	P
Beşiktaş	29	18	9	2	54	18	63
Galatasaray	29	18	9	2	61	30	63
Malatyaspor	29	14	7	8	48	46	49
Samsunspor	28	14	5	9	32	27	47
Trabzonspor	29	13	6	10	46	37	45
Bursaspor	29	13	5	16	49	43	44
Fenerbahçe	29	12	8	9	33	32	44
Sakaryaspor	29	12	7	10	39	42	43
A.Demirspor	29	12	4	13	40	49	40
Karşıyaka	27	9	11	7	30	26	38
Altay	29	9	9	11	46	43	36
Ankaragücü	29	8	12	9	37	39	36
Sarıyer	29	7	13	9	42	42	34
Eskişehirspor	29	7	13	9	31	32	34
Denizlispor	29	9	7	13	26	36	34
Boluspor	29	9	6	14	33	40	33
Rizespor	29	8	6	15	26	48	30
Gençlerbirliği	29	7	7	15	31	36	28
Kocaelispor	28	4	12	12	31	43	24
Zonguldakspor	29	4	6	19	27	50	18

Bu haftaki maçlar: Ad.D.Spor - Bursaspor, Fenerbahçe - Trabzonspor, Boluspor - Karşıyaka, Beşiktaş - Ankaragücü, Eskişehirspor - Denizlispor, G.Birliği - Galatasaray, Sakaryaspor - Malatyaspor, Altay - Sarıyer, Rizespor - Samsunspor, Kocaelispor - Zonguldakspor.

SPOR TOTO

1- Sarıyer - Gençlerbirliği	: 1
2- Bursaspor - Trabzonspor	: 1
3- Karşıyaka - Adana Demirspor:	0
4- MKE Ankaragücü - Fenerbahçe:	0
5- Denizlispor - Boluspor	: 1
6- Galatasaray - Beşiktaş	: 0
7- Malatyaspor - Eskişehir	: 1
8- Samsunspor - Sakaryaspor	: 1
9- Zonguldak - Altay	: 2
10- Kocaelispor - Rizespor	: 0
11- PTT - Vanspor	: 1
12- İzmirspor - Altınordu	: 0
13- Çorluspor - Edirnespor	: 0
14- İstanbulspor - Yedikule	: 0
15- Taksim - S.Sirkeci	: 2

LOTO SONUÇLARI

4—5—16—20—24—31—33—34

AT YARIŞLARI

Altılı Ganyan: 1-8-3-3-5-6, Üçlü Bahis: 6-4-3 şeklinde sonuçlandı.

KARATE

İstanbul karması birinci

Spor Servisi — Federal Almanya'nın Woltingen eyaletinde yapılan karate müsabakasında, İstanbul Bölgesi Karate Takımı birinci oldu. Yedi erkek ve beş bayan sporcunun katıldığı müsabakalarda İstanbul bölgesi ekibi, şu karatecilerle mücadele verdi:

"Erkekler Kata: Ömer Hakeş, Yılmaz Destegül. **Erkekler Kumite:** Bahattin Kandal, Mehmet Sarıkaya, Rıdvan Gümüş, Ahmet Çakar, Esat Delihasanoğlu. **Bayanlar Kata:** Aysun Saka, Meltem Koşar.

MAÇIN ELEŞTİRİSİ

Büyük Final Fos Çıktı

ABDÜLKADİR YÜCELMAN

Büyük finalde tribünlerde heyecan vardı, sahada ise kalitesiz bir futbol. Gerçi futbolcuların "büyük maç heyecanı" içinde oldukları bir özür olarak düşünülürse de aynı şeyi deneyimleri çok, finallere alışık bir Galatasaray için söylemek olası değil.

Beşiktaş'ın liderliği kaptırmamak için Galatasaray gibi bir büyükkarşısında beraberliğe oynaması gayet olağandır. Üstelik orta sahası ile maç alan Beşiktaş'ın ilk yarıda iyi bir gününde olmaması nedeniyle ikinci yarıda beraberliği kaçırmamak için atakları azaltması ve savunmayı düşünmesi de gayet iyi bir taktiktir. Ancak böyle bir maçta beraberliğe oynamak, onun üzerine planlar kurmak maçı ve liderliği rizikoya sokmak olur.

Beşiktaş'ın defansında (Ulvi hariç) Samet, Kadir ve Turhan'ın temkinli ve zamanlama açısından iyi bir günde olduklarını söyleyebiliriz. Ayrıca Rıza'nın uzun süredir takımda yer almadığı için bu çok önemli maçta aksadığını, Gökhan'ın çok iyi toplar almasına karşın hemen hemen her topu iyi kullanamadığını, Zeki'nin ise orta sahada büyük boşluklar sağladığı anda futbolun takım oyunu olduğunu unuttuğunu da söyleyebiliriz.

4-4-2 düzeni içinde her zamanki futbolunu oynamaya çalışan Beşiktaş forvetinde Feyyaz ile Ali'nin çoğu zaman topsuz kaldığını, orta sahadan çıkması olası topların kendilerine sağlıklı gelmediğini de bu söylediklerimize ekleyebiliriz.

Büyük maç deyimi az futbolculardan oluşan Beşiktaş için **"kazasız belasız"** atlatılan bir büyük engel olarak tanımlayabileceğimiz dünkü maçın öteki takımına gelelim.

Galatasaray'da ne gariptir ki futbolcu bolluğu içinde bir türlü oluşturulamayan **"ilk 11"**, hâlâ sorun olarak dünkü maçta da ortaya çıktı. Kimileri Mirsad'ı tutarken kimileri de Dündar diyor. Mirsad dün eli belinde sahanın **"bekleyen adamı"** olarak görüntü verirken Tanju da **"top bekleyen"** ve bunu 90 dakika sabırla sürdüren bir golcü durumundaydı.

Beşiktaş'ın orta sahasını çok kötü bir gününde yakalamasına karşın Galatasaray'ın o orta sahada üstünlük kuramaması ise yine orta sahasının beceriksizliğinden sonuçlanıyordu. Ama Galatasaray'ın 11'i içinde öylesine bir futbolcu vardı ki, eğer o futbolcu dün Beşiktaş formasını giyip o takımda oynasaydı, Beşiktaş sahadan hiç tereddütsüz söylüyoruz, galibiyetle ayrılırdı. Bu futbolcu, 22'nin içindeki tek yıldız Arif'ti.

İşte o Arif Derwall-Denizli ikilisinin ortak kararı mıdır yoksa aralarındaki bir sürtüşmenin sonucu mu bilemeyiz, ilk 11'in içinde oyundan alınan tek futbolcu oldu. Oysa Galatasaray'ın orta sahasında top alan, topları çok iyi kullanan, gerektiğinde ataklara katılıp gerekti-

(Arkası 13. Sayfada)

Kovalamaca

AYDIN GÜLEŞ

Mevsim ve kupa maçlarının yorgunluğu, kaybetme korkusu, büyük maç stresi gibi nedenlerle bu tip müsabakalarda iyi futbola pek rastlamadığımız için bugün için de iyimser değildik. Ama işin doğrusu; bu kadar kötü futbolu da ismi büyüğe çıkmış bu takımlardan bugüne kadar çok az izlemiştik. 90 dakika boyunca her iki takım da tehlikeli olabilecek hiçbir pozisyona girmediler. Tanju ve Prekazi ile Galatasaray 2 karambol topu yakalamasına karşın, ilkinde Zalad, ikincisinde ise kötü vuruş yapan Prekazi skoru etkilediler.

Çok sayıda pas hatasının yapıldığı maçta teknik adamlardan aldıkları talimatlar gereği sadece marke ettikleri adamlara futbol oynatmayalım, biz de oynamayalım düşünce ve eyleminin hâkim olduğu bu maça, biz kovalamacadan başka bir isim bulamıyoruz.

Arif'i seksen beş dakika sahada tutan teknik adamları kutlamak gerekir. Savunma adamları ile iyi, orta ve ileri adamlarıyla çok kötü olan bu maçtan arka kalan en olumlu iki şey hakem Erman Toroğlu'nun yönetimi ve her iki takım oyuncularının birbirlerine karşı takındıkları tavır ve centilmenlikleri idi. Her şeye karşın ligin 29. haftasında bu kadrolarıyla Galatasarayla şampiyonluk yarışını sürdüren Beşiktaşlıları kutlamak gerekir.

PORTRE

Arif

HALİT DERİNGÖR

Çok tempolu ve kaliteli başlayan Galatasaray - Beşiktaş maçı ikinci yarı durgunlaşmıştı. İkinci 45 dakikada amansız savunma mücadelesi içinde her iki takım da beraberliği korumaya çaba göstermişlerdi. Bu **"tam saha defans"** mücadelesi içinde futbolu gerçek dili ile konuşabilen tek futbolcu Arif'ti. Bu futbolcular ne kadar büyük mücadele olursa olsun yine de kendilerine rahat sahalar bulup hünerlerini gösterebiliyorlar. Dün sanki Arif'in ayaklarında ve göğsünde birer mıknatıs vardı. Her top ayağına ve göğsüne yapışıyordu. Özellikle ilk yarı Arif aldığı tüm topları gereği gibi kullandı ve pas hatası yapmadı.

Kendisine yakın oynayan Uğur ve Prekazi'ye hoşlanabilecekleri şekilde toplar dağıttı. Ne var ki formlarından uzak olan bu futbolcular bu güzel pasları gereği gibi kullanamadılar. Arif ikili mücadelelerde de vardı. Rakiplerini kendi 18'ine kadar kovalayabiliyordu. Ancak Arif, en iyi oynadığı maçlarda dahi öncelikle yedek kulübesine çekilen futbolcuların başında geliyordu. Dünkü maçın sonlarında da Arif, çıkartılması en son adam olması gerekirken dışarıya alındı. Bu durum karşısında seyirciler duruma protesto ettiler. Bilmiyoruz, teknik adamlar ne düşünüdler; dünkü oyunu ile Arif'in dışarı alınması, eğer teknik bir neden yoksa tipik bir mantıksızlık örneğidir.

G.SARAY - BEŞİKTAŞ MAÇINI TEKNİK ADAMLAR DEĞERLENDİRDİ

Denizli: Arif'in golünde faul yoktu

Beşiktaş Teknik Direktörü Gordon Milne, Mustafa Denizli'nin aksine dünkü maçın, "heyecansız" olduğunu savundu. Derwall ise "şampiyonluğu kazanacağız" dedi.

Spor Servisi — Golsüz sona eren Galatasaray - Beşiktaş arasında oynanan karşılaşmadan sonra Siyah-Beyazlı takımın Teknik Direktörü Gordon Milne maç için yaptığı yorumda, **"Heyecan verici değildi"** diye konuştu. Mustafa Denizli ise karşılaşmanın oldukça zevkli geçtiği görüşünde.

Milne takımının maç boyunca çok pas hatası yaptığını ve bu yüzden çok top kaybettiklerini vurguladı. Milne, **"Önümüzde daha çok maç var, Buna göre bu maçı kazanan şampiyonluğunu ilan etmiş sayılmazdı. Daha iyi oynayabilirdik. Gerilimi çok yüksek maçtı"** dedi.

Galatasaray'ın Teknik Direktörü Mustafa Denizli'de yaptığı açıklamada 90 dakika boyunca iyi oynayan ve golü arayan tarafın kendileri olduğunu vurgularken şunları söyledi: **"Derby maçına yakışan bir tempoda futbol oynandı. Her iki takımın futbolcularını da kutlamak gerekir. Bu gerilimde çok centilmence mücadele ettiler. İlk yarıda Arif'in attığı golde bizim gördüğümüz kadarı ile faul yoktu. Hakem bunun dışında güzel bir yönetim gösterdi. Bundan sonraki haftalarda ligdeki durumu lehimize çevirmek için çalışacağız."**

Derwall ise her iki takımın da rizikosuz bir futbolu tercih ettiğini açıkladı. Arif'in attığı golün gerçek gol olduğunu iddia ederken, "Şampiyonluğu kazanacağımıza inanıyo-rum" dedi.

Karşılaşmanın hakemi Erman Toroğlu ise Galatasaraylı teknik adamların iddialarını şöyle yanıtladı, **"Ben orada gol filan görmedim. Tek gördüğüm Sarı-Kırmızılı bir futbolcunun Beşiktaş kalecisine faul yaptığı idi. Düdüğü çalıp arkamı döndüm. Karar verdikten sonra yapılan hareketler beni ilgilendirmez."**

G. SARAYI LİDER YAPAN GOL — Maçın 76. dakikasında ceza sahası içinde topa hâkim olan Uğur'un âni olarak patlattığı şut, sağ üst köşeyi bularak filelere takıldı. (Fotoğraf: Tulay Divitcioğlu)

Beşiktaş ve Eskişehir 1-0 mağlûp olunca

ÖNCE DİREK, SONRA SABRİ KURTARDI — Galip duruma yükseldikten sonra daha iyi oynıyan Galatasaray, resimde görüldüğü gibi, II. gole çok yaklaştı. Metin'in vurusu direkten dönünce Sabri topu bloke etti. (Fotoğraf: Tulay DİVİTÇİOĞLU)

G. Saray finişe kalktı

Görünüş

G. Saray 4 puan kazandı

Ekrem KARPAT

Evet, lig maratonunun bitmesine iki tur kala Galatasaray finişe kalktı. Öyle bir finiş ki bu, şampiyonu açık ve seçik şekilde belli eden cinsinden. Çünkü Sarı - Kırmızılı takım dün Beşiktaş karşısında dört puvanlık bir maç kazanırken, Es-Es'ler de Alsancak Stadında dört puvanlık bir maç kaybediyordu.

Sarı - Kırmızılılar Beşiktaş önünde hiç de iyi futbol oynayamamalarına rağmen umulmadık bir anda en kötü oyuncuları Uğur'un ayağından kazandıkları çok şık bir golle zirveye tırmanmışlardı. Eskişehirspor ise son haftalarda olduğu gibi dün de ilk dakikalarda yenik duruma düşmüş, fakat bu defa paçasını kurtaramıyarak Alsancak'ta kendi çukurunu kazmış ve dolayısiyle de şampiyonluk şansını bir anda %20'ye indirmişti. Kırmızı - Siyahlılar artık bütün ümitlerini Galatasaray'ın yapacağı maçlara bağlamışlardır. Tabii bu arada kendi maçlarını kazanmak şartiyle. Simdi, **«Top yuvarlaktır»**, **«Futbol bu, belli olmaz»** diyecekler çıkarsa da, kanaatimiz odur ki, bu iş dün bitmiştir.

«Korkulu Pazar» Eskişehirspor'dan sonra İzmirspor'un da kolunu kanadını kırdı. Bütün ümidini Bursaspor maçına bağlayan Lâcivert - Beyazlılar bu karşılaşmadan bir puvan dahi alamayınca kaderlerine boyun eğmek zorunda kaldılar.

Ancak, hem Vefa, hem de Şekerspor bundan sonra puvan alamıyacak ki, İzmirspor kurtulsun. Bunun da ne derece uzak ihtimal olduğu gözlerden kaçacak cinsten değildir. Lig maratonunun son turlarındaki asıl mücadele, düşecek ikinci takımı belli etmesi bakımından Vefa ile Şekerspor arasında olacaktır. Avantajı da, dezavantajı da aynı olan bu iki takımdan hangisinin düşeceği ancak ligin sonunda belli olacaksa da Vefa biraz daha şanslıdır gibi gelir bize. Tabii bundan sonraki bütün maçlar dürüstçe oynanırsa...

■

90 DAKİKANIN ÖTESİ

Çiriç «Şanssızlık» diyordu

Beşiktaş soyunma odasında, üzgün bir şekilde oturan futbolcular, yöneticiler ve teknik adamlar tek bir kelimeden söz ediyorlardı : **«Şanssızlık..»**

Antrenör Çiriç ise, futbolcularını tek tek tebrik ediyor ve **«İyi oynadınız kaybettiniz, futbol topunun ne zaman ne yapacağı belli olmuyor»** diyordu.

... VE MAÇ DİNLEYENLER..

Galatasaray soyunma odasında ise İstanbul'daki imtihanı atlatan Sarı - Kırmızılılar bütün dikkatlerini pilli bir radyoya vermişler, İzmir'de oynanan Göztepe - Eskişehirspor maçının son 15 dakikasını dinliyorlardı.

Odayı bir anda «Re, re, re, ra, ra ,ra.. Galatasaray, Galatasaray, cim bom bom» sesleri kapladı. Reisi ile, taraftarı ile, futbolcusu ile bir kutlamadır gidiyordu. Maç bitmiş Eskişehir mağlûp olmuştu.

Süvari «G.Saray sevinmesin »

İZMİR — Göztepe'ye Alsancak'ta 1-0 yenilen ve şampiyonluk yolunda iki kıymetli puvan kaybeden Eskişehirsporlu futbolcular, sinirli bir hava içinde tartışıyorlardı. Aydın Begiter ise, **«Sereflı bir mağlûbiyeti, serefsiz bir şampiyonluğa tercih ederiz, Bu maç için şike dedikoduları çıkaranlar en güzel cevabı sahada aldılar»** şeklinde beyanat veriyordu.

VE SÜVARİ KONUŞTU..

1-0'lık galibiyetten sonra Göztepe soyunma odasında âdeta bayram havası esiyordu. Sarı - Kırmızılı takımın antrenörü Adnan Süvari, **«Eskişehirspor'u yendiğimize Galatasaraylılar sevinmesinler. Çünkü 3 gün sonra onları da İstanbul'da yeneceğiz»** diyerek iddiasını ortaya koyuyordu.

SABRİ BLOKE EDİYOR — Dün başarılı bir maç çıkaran Sabri Galatasaray karambollerini resimde görüldüğü gibi hep önlemesini bildi. (Fotoğraf: Tulay DİVİTÇİOĞLU)

Stad: Dolmabahçe
Hakemler: Linemayr (?) Mustafa Takmoğlu (?) Adnan Aksüt (?)
G. Saray: Nihat (6) - Ali (8), Ergün (6) - Muzaffer (6), Talât (5), Turan (3) - Mehmet (6), Ayhan (5), Gökmen (5), Metin (6), Uğur (6)
Beşiktaş: Sabri (7) - Erkan (5), Fehmi (6) - Kaya (6), Süreyya (8), Saim (5) - [Kurman (5)], Davut (5), Yusuf (6), Güven (5), Ahmet (8), Faruk (5)

SAİM KAUR

Lig şampiyonluğu ile ilgili haftanın en önemli maçında Galatasaray büyük rakibi Beşiktaş'tan 76 ncı dakikada Uğur'un savurduğu harika bir şutun filelere takılmasiyle iki puanı kopardı.

Can kurtaran simidi gibi Sarı - Kırmızılıların imdadına yetişen bu golün yapılışında şüphesiz vuruşu yapan Uğur kadar şansın ve biraz da rüzgârın rolü vardı.

İlk kaliteli hareketi Metin 4. dakikada Turan'ı pozisyona sokmakla yaptı. Atılan şut avuta çıktı. Bunu 8. dakikada Gökmen'in rakibinden sökerek götürdüğü ve yandan pas vermesi gerekirken attığı isabetsiz şut ile fırsatı kaçırması izledi. Bundan sonra hücum sırası alan Beşiktaş bilhassa Ahmet Şahin'in ataklarıyla tehlikeli oldu. 12. dakikada Faruk'la Şahin'in birbirlerine girmeleri Galatasaray kalesini golden kurtardı. 25. dakikaya kadar kurulan Galatasaray baskısı karambol futbolunun benimsenmesi yüzünden etkisiz kaldı.

Her iki tarafın sarfettiği gayret boşa gittiği için devre golsüz bitti.

İkinci devreye de Sarı-kırmızılı takım sonucu almak amacıyla olacak, hızlı başladı. Ancak hücum elemanlarının zorla, sağdan-soldan topu ortalayarak gole gitmek istemelerinde çok ısrar etmeleri yönünden sonuç değişmedi. Buna karşılık Beşiktaş'ın geliştirdiği akınlar rakibine nazaran her zaman daha tehlikeli oldu. 67. dakikada sol tarafa kayan Ahmet Şahin rakibini geçtikten sonra avut çizgisi üzerinden çok tehlikeli bir orta yaptı. Bunu Nihat gerçekten nefis bir plonjonla önledi.

Oyunun 76. dakikasında sağdan gelişen bir akında Metin'in Uğur'a verdiği pası bu oyuncu düzeltti ve eşsiz bir şut attı ve topu sol üst köşeden ve Sabri'nin bakışları arasından Beşiktaş ağlarına gönderdi.

Maç da bu netice ile 1-0 Galatasaray'ın lehine sona erdi.

Stad : Alsancak
HAKEMLER : Göppel (İsviçre) (6) - Nihat Üçer (4), Ömer Polatlı (4)
GÖZTEPE : Ali (7) - K. Mehmet (6), Çağlayan (4) - Hüseyin (4), Sabahattin (5), Ali İhsan (6) - Nihat (5), Gürsel (5), Fevzi (5), Ertan (5), Halil (5)
ESKİŞEHİRSPOR : Mümin (5) - İlhan (4), Nuri (4) - Kâmuran (5), İsmail (4), Burhan (4) - Kâmil (4), Ayhan (4), Fethi (4), Vahap (5), Ender (6).

Çetin GÜREL

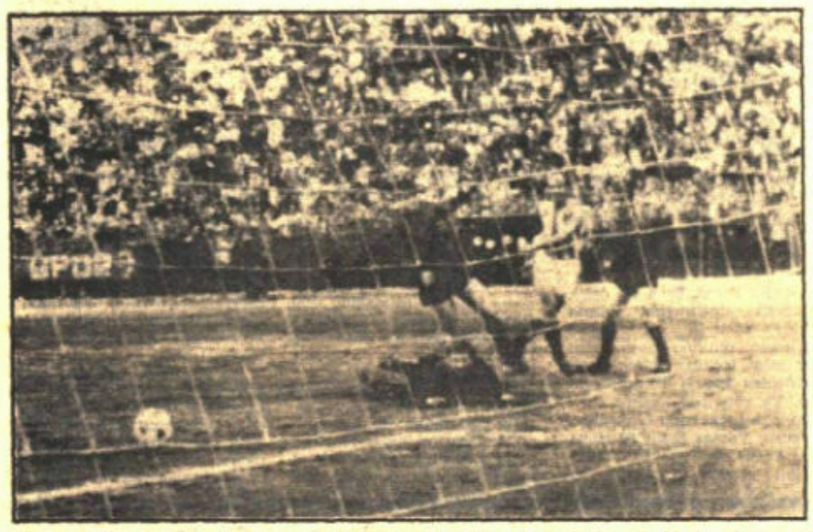

GÖZTEPE'NİN GOLÜ — Göztepe ile Eskişehirspor dün Alsancak Stadında çetin bir karşılaşma yapmıştır. Fotoğrafta, Göztepe'nin Ertan vasıtasiyle kazandığı gol görülüyor. (Telefoto: HA)

Eskişehirspor finale giderken yorgun ve daha köttüsü durgundu. Kırmızı - Şimşeklere bir bakıma hak vermekte gerekirdi. Zira şampiyonluk ipini göğüslemek için rakibi Galatasaray ile finişteydi. Gegiç Eskişehir'i Göztepe karşısında da bildiğimiz taktiği ile oynatıyordu. Solbek Nuri libero, sağlığ Ayhan solbek, sağaçık Kâmil Gürsel'in üzerinde Orhan ise hem orta sahayıKâmuran ile beraber kont rol ederek hem atakta Fethinin yanında ikinci adam olarak oynuyordu.

Oyunun 7. dakikasında Ayhan'ın pasını Fethi yardan avuta atınca tribünler ah vahlarla ayağa kalktı. 15. dakikada ise İsmail ile Nuri'nin bariz hatasından galip duruma yükseldi. Fevzi topla daldı. İsmail ile Nuri beraberce üzerine geldiler. Top iki Eskişehirlinin arasında kaldı. Kornerede atabilirlerdi. Düzgün bir vuruşla tehlikeyi de uzaklaştırmak mümkündü. Ama ortada duran topa İsmail ile Nuri değil de Fevzi oldu. Kalesini boşaltan Mümin'in yanından uzanan top Ertan'ın boş kaleye yuvarlaması ile Göztepe'nin golü olarak ağlarla kucaklaştı.

İkinci yarıya Kâmil'in yerine Orhan girdi. 46. dakikada Halil'in ceza sahası içinden çektiği şut yerde yatan Fevzi'ye çarpmasy di Mümin'in koruduğu kaleyi bulmuş olacaktı. 55. dakikada ise Ayhan'ın gerilerden aldığı topla ge lip ceza sahası dışından çektiği şut Ali'nin gögsünden sekti. Yetişen Sabahattin topu kornere atarak tehlikeyi uzaklaştırdı. 63. dakikada ise Orhan'ın yaptığı or ta müsait durumda bulunan Bur hana geldi bu futbolcunun kafa şutu ise üst direği sıyırarak avuta çıktı.

Maçın sonuna kadar hiç olmazsa bir beraberlik golü peşinde koşan Kırmızı-siyahlılar, neticede mağlûbiyete razı olarak sahadan yenik ayrıldılar: 0-1

MAÇTAN SONRA

Maçtan sonra Ali İhsan Eskişehirspor kaptanı Fethiye lisanen tecavüz etti. Fethi ve Eskişehirsporlular Ali İhsan'ın üzerine koştular, saha bir anda karıştı Eskişehirspor Genel kaptanı Aydın Begiter de Ali İhsan'ın üstüne koşanlar arasında görüldü. Göztepeli yöneticiler tarafları güçlükle yatıştırabildiler.

Malatyaspor - Kırıkkale maçı ertelendi

Malatya'da hakeme rüşvet teklif edilmiş!

MALATYA — Malatyaspor - Kırıkkalespor maçının orta hakemi Nazif Oturgan, Malatyasporlu bir idarecinin kendisine 2 bin lira rüşvet teklif ettiği iddiasiyla sabaha karşı kalmakta olduğu otelden ayrılmış ve Malatya'yı terketmiştir. Oturgan'ın Malatya'yı terketmesinden sonra, Futbol Federasyonundan Malatya Bölge Müdürlüğüne gelen bir telgrafta maçın tehir edildiği bildirilmiştir.

Malatyaspor Başkanı Ahmet Fırat, iddiaları yalanlamış, «Geçen yıl küme düşmemize sebep olan zihniyet tekrar tezahür etmiştir» demiştir.

■

Büyükada Turu'nu Hüryılmaz kazandı

Şampiyon pedallar puanlı Büyükada ufak tur bisiklet yarışı dün Büyükadada 25 bisikletçinin iştirakiyle yapılmış Bulgaristandan gelen göçmen Ali Hüryılmaz 6,5 kilometrelik parkurda ve 12 turluk yarışta şahane bir tempo tutarak rakiplerini geride bırakmıştır. Hüryılmaz 78 kilometrelik yarışta 5 birincilik bir ikincilik alırken favori bisikletçi Halim Aytaç 10 turda ikinci durumda iken yarışı bırakmıştır. Teknik sonuçlar şöyledir.

1 — Ali Hüryılmaz 20 puan
2 — Garbis Boca (İstenbul Bisiklet İhtisas) 7 puan
3 — Derviş Ünlükaçar (Esen Kulübü) 4 puan

45 kilometrelik puansız ikinci kategori yarışında ise şu sonuçlar alınmıştır.

1 — Ferhun Öğüng (Bakırköy Bisiklet İhtisas) 1.35 dak.
2 — Ahmet Semen (Topkapı) 1.35 dak.
3 — Feridun Terbaşaran (Kadıköy) 1.41 dak.

2. TÜRKİYE LİGİNDE BU HAFTA

Dün muhtelif şehirlerde oynanan 2. ve 3. Türkiye Ligi maçlarında şu sonuçlar alınmıştır.

Beykoz - Bandırmaspor: 2 - 1
Ankaragücü - Orduspor: 0 - 1
Ülküspor - Balıkesir: 2 - 0
Zonguldakspor - Beyterbeyi: 4 - 0
Samsunspor - Feriköy: 1 - 0
Kocaelispor - Sivasspor: 1 - 0
Kütahyaspor - Giresunspor: 2 - 0
Aydınspor - Ad. Demirspor: 0 - 0
Konyaspor - Toprakspor: 2 - 0
Adanaspor - Sarıyer: 0 - 1
Antalyaspor - Karagümrük: 2 - 0
Düzcespor - Sakaryaspor: 2 - 0
Trabzonspor - Afyonspor: 0 - 0
Edirnespor - Denizlispor: 0 - 0
Manisaspor - Güneşspor: 0 - 0

ÜÇÜNCÜ TÜRKİYE LİGİ

Beyoğluspor - Uşakspor	: 0-1
Taksim - Konya İd. Yd.	: 1-0
Altındağ - Ceyhanspor	: 0-1
Barbaros - Diyarbakır	: 1-0
Esk. Demirspor - Tekirdağ	: 2-1
Nazillispor - Muğlaspor	: 3-0
Çanakkalespor - D.Paşa	: 0-2
Ispartaspor - K.Paşa	: 1-0
Lüleburgaz - Burdurspor	: 1-0
Tarsus İd. Yd. - Elâzığ	: 4-0
Amasyaspor - Hatayspor	: 1-1
İskenderun - Petrolofis	: 4-0
Malatyaspor - Kırıkkale	: Tehir
Çorumspor - Rizespor	: 1-3

SPOR TOTO Sonuçları

Vefa - Şekerspor	1
Fenerbahçe - Altay	1
G.Birliği - İst.Spor	1
Altınordu - PTT	1
Beşiktaş - Galatasaray	2
D.Spor - M. İd. Yurdu	1
Göztepe - Eskişehirspor	1
Bursaspor - İzm.Spor	1
Beykoz - Bandırmaspor	1
Adanaspor - Sarıyer	2
Samsunspor - Feriköy	1
Aydınspor - Ad. D.Spor	0
Konyaspor - Toprakspor	1

Türkiye Liginde puvan durumu

Galatasaray	27	17	7	3	45	13	41
Eskişehir	28	16	9	3	34	15	41
Beşiktaş	28	13	10	5	29	17	36
Fenerbahçe	28	13	8	7	32	23	34
Mersin İ. Y.	28	10	8	10	33	29	28
Bursaspor	28	10	8	10	29	28	28
İst. Spor	28	8	11	9	25	29	27
P.T.T.	28	9	9	10	27	34	27
Göztepe	27	7	12	8	26	24	25
G. Birliği	28	7	11	10	27	25	25
Altay	28	6	12	10	18	21	24
Demirspor	28	7	10	11	28	34	24
Altınordu	28	6	12	10	29	34	24
Vefa	28	7	7	14	24	35	21
Şekerspor	28	6	9	13	24	40	21
İzmirspor	28	4	11	13	16	35	19

Basketbol Liginde

Fenerbahçe : 99
Suspor : 60

ANKARA, (HA) — Depilasmanlı Türkiye Basketbol Liginde dün gece Atatürk Spor Salonunda yapılan karşılaşmalarda, Fenerbahçe Suspor'u 99-69, İTÜ de Karagücü'nü 98-86 yenmişlerdir.

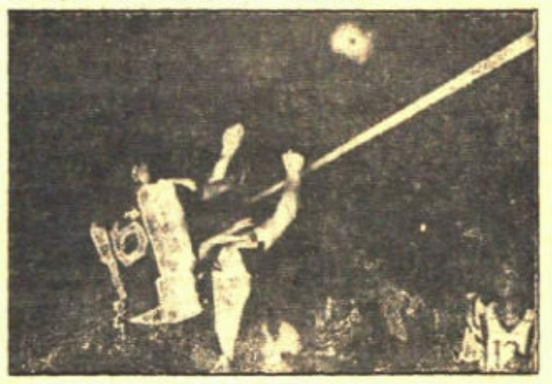

Galatasaray kız takımı sampiyon oldu

Üç günden beri İzmir Atatürk Spor Salonunda devam etmekte olan Federasyon Kupası kız voleybol müsabakaları dün oynanan maçlarla bitmiş ve Galatasaray Kız Voleybol Takımı nihayetinde şampiyon olmuştur. Resimde, Galatasaray - Manisa Jimnastik maçından bir an görülüyor.

İzmirspor Bursa'da farklı yenildi : 1-3

STAD : Atatürk
HAKEMLER : Nevzat Tansuk (6) - Yılmaz Önen (6), İlhan Tuna (6)
BURSASPOR : Mithat (7) - Müfit (6), İrfan (7) - İsmail (7), İbrahim (6), Cengiz (6) - Mesut (9), Taner (6), Ersel (5), Stefanoviç (6), Halûk (7)
İZMİRSPOR : Eyüp (6) - Mehmet (6), Erdinç (5) - Ersin (6), Vahit (6), Fethi (7) - Burhan (5), Sezen (7), Turgay (6), Cihat (6).

ENVER AYHAN

BURSA,

İzmirspor hiç değilse 1 puvan almak için çıktığı Bursa deplasmanından da eli boş dönünce ligde kalma ihtimalini bir hayli zayıflattı. Bursaspor ise güzel bir oyun çıkararak galibiyeti hak etti.

Bursaspor oyuna süratli bir şekilde başladı ve henüz 5. dakikada galip duruma yükseldi. Mesut'un sağdan dalarak yaptığı ortayı Ersel güzel bir kafa şutu ile kaleye havale etti. Direğe vurup geri gelen topu yakalayan Halûk sert bir şutla fileleri sarstı.

Golden sonra canlanan İzmirspor, Bursa kalesini sıkıştırmaya başladı. Nihayet 44. dakikada Cihat yerden bir şutla durumu 1-1 yaptı. İlk yarı bu sonuçla kapandı.

İKİNCİ DEVRE

Bu devrede de hızlı bir oyun tutturan Bursaspor, 76. dakikada bir gol daha kazandı. Mesut'un frikik atışı üst direkten dönünce topu yakalayan Stefanoviç pilâse bir vurusla golleri üçledi. Maç da bu sonuçla kapandı.

Ankara Koleji Türkiye Kızlar Basketbol Şampiyonu oldu

Türkiye kızlar basketbol şampiyonası sona ermiş ve Ankara Koleji Türkiye birincisi olmuştur. Dün yapılan karşılaşmalarda şu sonuçlar alınmıştır:

Ankara Koleji: 62 - Beşiktaş: 26
İ Ü S K: 51 - Gazi Eğitim: 35
Ant. D.Spor: 19 - Mantaspor: 17
Zonguldak: 28 - Ad. Karataş: 19

Bu duruma göre Ankara Koleji 8 puanla birinci, İstanbul Üniversitesi Spor Kulübü 7 puanla ikinci, Gazi Eğitim 5 puanla üçüncü, Beşiktaş 3 puanla dördüncü olmuslardır. (HA)

Kamacı hayatını anlattı

Abdülkadir Yücelman kaleme aldı

■

Çarşamba gününden itibaren *Cumhuriyet*'te

Demirspor : 3 M. Id. Yurdu: 2

Stad: 19 Mayıs
Hakemler: Ömer Karadağ, İlhan Önercan, Salih Durusoy.
Demirspor: Altay (6) - Nejat (5), K. Timuçin (7) - Mustafa 6), Namık (6), Kadir (6) - Tuncer (5), Birol (7), Cahit (6), B. Timuçin (6), Nais (5).
M. İd. Yurdu: Fikret (4), (Taner 5), Halim (5), Alp (3) - Abdullah (6), Refik (5), Arif (5) - Ali (7), Kadri (5), Tarık (5), Osman (6), Erol (6).

Vural SAYGILI

İddiasız bir maç yapan Demirspor ve Mersin İdmanyudu seyircilere güzel dakikalar yaşattılar. Maçın gollerini 17. ve 24. dakikalarda Birol, 37. dakikada Abdullah (Mersin) ve 80. dakikada Lütfi kaydettiler.

■

Molnar Türkiye'ye iki şöhretli Macar futbolcu getiriyor

Fenerbahçe'nin eski teknik direktörü İgnace Molnar, iki şöhretli Macar futbolcuyu Türkiye'ye getirmek üzere dün uçakla İtalya'ya gitmiştir.

Milâno, Amsterdam ve Berlin'e geçeceğini söyliyen Molnar, **«Macar futbolcularından Varga ve Balov'u Türkiye'ye getireceğimi umuyorum.»** demiştir.

Basketbol Millî Takımı kampa girdi

Millî Takım bir hafta müddetle Pertevniyal Lisesi ile Spor Sarayı'nda çalışacak ve kadro 12 kişiye indirildikten sonra, 18 Mayıs pazar sabahı uçakla Viyana'ya gidecektir. Millî Takım aynı akşam Viyana'da Avusturya ile bir hazırlık maçı yapacak, bir gün sonra da, Budapeşte'ye geçecektir.

Türkiye, Macaristan, Polonya, Fransa, Arnavutluk takımlarının bulunduğu eleme grubunda, millî takımımız ikinci olduğu takdirde, Ağustos ayında İtalya'da düzenlenecek Avrupa Şampiyonasına katılma hakkını kazanacaktır.

Okullararası halter ligi devam ediyor

Altınay Kulübü Salonunda 2 gündür devam eden Okullararası Halter Lig müsabakalarında takım topiam sonuçları şöyledir:

İhsan Mermerci Lisesi 1.305 kilo
Bakırköy Lisesi 1.112,5 »
Hava Harb Okulu 725 »

2 nci seansta

Deniz Harb Okulu 1.470 »

Fransız Valera Dünya Karate Şampiyonu oldu

LONDRA, (HA) — Onceki gece Crystal Palace Salonlarında yapılan Dünya Karate Şampiyonluk müsabakalarında Fransız Valera vatandaşı Gilbert Gürss'u mağlûp ederek Dünya Karate Şampiyonu olmuştur.

Cumhuriyet
1 MAYIS 2023 SAYI: 35632

Yayımlayan ve Yönetim Yeri: Yenigün Haber Ajansı Basın ve Yayıncılık AŞ. Prof. Nurettin Mazhar Öktel Sk. No: 2, 34381 Şişli/İST. **Tel:** (0212) 343 72 74 (20 hat) **Faks:** (0212) 343 72 64 e-posta: posta@cumhuriyet.com.tr Uets: 25999 - 15079 - 37611

● **Ankara Temsilciliği:** Güzeltepe Mahallesi, Abidin Daver Sokak, No: 14 Çankaya/Ankara Tel: (0312) 442 30 50 ● **Ege Bölge Temsilciliği:** Halit Ziya Bulvarı 1352 Sok. 2/3 Pasaport - İzmir. Tel: (0232) 44 12 20

İmtiyaz Sahibi: CUMHURİYET VAKFI adına
ALEV COŞKUN
Genel Yayın Yönetmeni
Tuncay Mollaveisoğlu
Yayın Koordinatörü
Ferda Öngün
Yazışleri Müdürleri
Özgür Soyer | Bahar Kurşun

• Yayın Danışmanı: **Arif Kızılyalın** • Ekonomi: **Jale Özgentürk** • Haber Merkezi: **Can Uğur** • Eğitim: **Figen Atalay** • Spor: **Cumhur Önder Arslan** • Fotoğraf: **Uğur Demir** • Sorumlu Yazışleri Müdürü: **Aslan Yıldız**

Ankara Temsilcisi: **Sertaç Eş**

Yayın Kurulu: **Alev Coşkun** *(Başkan)*, **Ali Sirmen** *(Bşk. Yrd.)*, ***Emre Kongar, Şükran Soner, Işık Kansu, Miyase İlknur, Mine Kırıkkanat, Zülâl Kalkandelen, Tuncay Mollaveisoğlu, Mustafa Büyüksipahi***

• Reklam Genel Müdürü
Esra Bozok
Reklam Yönetimi: Yenigün Haber Ajansı Basın ve Yayıncılık AŞ. Prof. Nurettin Mazhar Öktel Sk. No: 2 34381 Şişli/İstanbul **Tel:** (0212) 343 72 74 (20 hat) **Faks:** (0212) 251 98 68 reklam@cumhuriyet.com.tr

• Mali ve İdari İşler Müdürü: **Osman Selçuk Özer**

Yaygın süreli yayın **Baskı:** ● İstanbul: İleri Basım mat. Amb. Reklam Tanıtım Yay. ve Teknik Hiz. Tic. A.Ş Yenibosna mh. 29 Ekim Cd. no:11A/4I Bahçelievler/İstanbul Tel : 0212 454 35 10. ● Ankara : İleri Basım mat. Amb. Reklam Tanıtım Yay. ve Teknik Hiz. Tic. A.Ş Saracalar mh. 57. cd. no: 2I/A Akyurt/Ankara Tel : 0312 353 29 61. ● İzmir: İleri Basım mat. Amb. Reklam Tanıtım Yay. ve Teknik Hiz. Tic. A.Ş Fatih mh.1199 sok. no:1/7 Sarnıç-Gaziemir/İzmir Tel : 0232 483 96 60. ● Adana: İleri Basım mat. Amb. Reklam Tanıtım Yay. ve Teknik Hiz. Tic. A.Ş Levent mh.1791 sok. no: 33/A Yüreğir/Adana Tel : 0322 346 36 25. ● Trabzon: İleri Basım mat. Amb. Reklam Tanıtım Yay. ve Teknik Hiz. Tic. A.Ş Organize sanayi Bölgesi no: 2 Arsin/Trabzon Tel : 0462 711 40 20. **Dağıtım:** Turkuvaz Dağıtım Pazarlama A.Ş.

Cumhuriyet'te yer alan haber, yazı ve fotoğrafların yeniden yayım hakkı saklı tutulmuştur. İzin alınmadan ve kaynak göstermeksizin yayımlamak Basın Kanunu gereğince hukuki ve cezai yaptırıma tabidir.

Beşiktaş, Vodafone Park'ta Galatasaray'ı 3-1 yenerek puan farkını 5'e indirdi

KARTAL SÖKTÜ ALDI

BEŞİKTAŞ: 3 - G.SARAY: 1

STAT: *Vodafone Park*
HAKEMLER: *Ali Şansalan, Ceyhun Sesigüzel, Emin Tuğral,* **VAR:** *Serkan Tokat*
BEŞİKTAŞ: *Mert, Rosier, Saiss, Colley, Masuaku, Hadziahmetovic (dk. 90 Maxim), Salih (dk. 84 Tayfur), Redmond, G.Fernandes (dk.90+6 Onur), Cenk (dk. 84 Necip), Aboubakar (dk.90+6 Muleka)*
G.SARAY: *Muslera, Boey, Nelsson, Abdülkerim, Adekugbe (dk. 71 Adekugbe), Torreira (dk. 90+2 Yunus), Oliveira (dk. 62 Midtsjö), Rashica (dk. 71 Dubois), Mertens (dk. 62 Zaniolo), Kerem, Icardi*
GOLLER: *Dk. 20 Icardi, dk. 35 Saiss, dk. 58 Hadziahmetovic, dk. 90+4 Aboubakar*
SARI KARTLAR: *Saiss, Masuaku, Salih, Rosier, Aboubakar; Rashica, Barış*

Lemi Çelik

Beşiktaş lige ayar veriyor

Beşiktaş, F.Bahçe'den sonra G.Saray'ı da mağlup etti ve ligde şampiyonluk yarışına yeni bir heyecan kattı. Burada en büyük pay **Şenol Güneş**'in. Yaptırdığı transferlerle, takıma oynattığı futbolla, derbinin başından sonuna kadar skor ne olursa olsun mücadele gücüyle kazanma azmini asla yitirmeyen bir Beşiktaş yarattı. Bununla beraber mükemmel bir takım ruhu oluşturarak aldığı başarılı sonuçlarla da Beşiktaş taraftarının tribüne gelmesini sağladı. Kartal lige büyük bir ayar verdi.

Sürekli hakemlerin eleştirildiği bir yerde **Halil Umut Meler**'den sonra başarılı isim **Ali Şansalan** derbiyi çok iyi yönetti. Avantajları güzel kullandı. Maçın durmaması ve tempolu şekilde devam etmesi için her şeyi yaptı. Gösterdiği kartlar yerinde ve doğruydu, övgüyü hak etti.

Beşiktaş'ta sağda **Rosier** ve **Redmond** kanat organizasyonlarıyla adeta G.Saray'ın sol tarafını perişan etti. Kartal'ın bütün akınları ve ortaları buradan geldi. **Okan Buruk** buna bir önlem almadı. G.Saray'da eksik olan bir şey daha vardı ki Beşiktaş'ın attığı tüm yan toplar, duran toplar ile kornerlerde rakibinin en uzun adamlarını **Torreira** ve **Oliveira** ile eşleştiriyor. Bir de burada adam markajı yapması gereken yerde alan markajı uygulatıyor. Duran toplarda yapılan hatalar, Sarı-Kırmızılıların çok rahat gol yemesine neden oluyor. Mutlaka adam adama ve boyuna uygun savunma eşleşmeleriyle adam markajı yapılmalı.

Sonuç olarak G.Saray'ın orta sahası üretkenlikten uzak ve verimsizdi. Oliveira, **Mertens**, Torreira ne savunmada ne hücumda vardı. Bütün orta saha üstünlüğünü Beşiktaş'a kaptırdılar. Haliyle de orta saha üstünlüğünü ele geçiren Beşiktaş derbide geriden gelip galibiyete uzandı, F.Bahçe'ye de büyük bir destek sağladı. Bu galibiyet şampiyonluk yarışını tekrar kızıştırır.

Oliveira'dan hata

MÜCADELENİN 58. dakikasında Muslera'nın pasında Oliveira topu kontrol edemedi. Meşin yuvarladığı kapan Hadziahmetovic, Muslera'nın yanından golü bulup takımını 2-1 öne geçirdi. Hadziahmetovic, Siyah-Beyazlı formayla ilk golünü kaydetti.

KULÜBEDE GERGİNLİK - Derbinin ilk yarısında Beşiktaş ile Galatasaray yedek kulübeleri arasında bir pozisyon sonrası faul tartışmasından gerginlik yaşandı. Hakem Ali Şansalan, teknik ekipler arasında yükselen tansiyon sonrası iki kulübeden birer kişiye sarı kart gösterdi.

● Derbinin yıldızı Gedson Fernandes oldu. Portekizli oyuncu ikili mücadeleler ve top kapmalarda ilk sırada yer aldı.

BAŞKANLAR AYRI - Son günlerde iki kulüp arasında hakemler üzerinden yaşanan demeç savaşları sonrası derbide başkanlar Ahmet Nur Çebi ile Dursun Özbek bir araya gelmedi. Sarı-Kırmızılı yönetim Vodafone Park'a tam kadro geldi. Çebi ile Beşiktaş yönetimi maçı ayrı bir tribünde seyretti.

Zirvede fark eridi

HİLMİ TÜRKAY

BEŞİKTAŞ, Süper Lig'in 32. haftasındaki derbide konuk ettiği lider Galatasaray'ı 1-0 geriden gelip 3-1 mağlup ederek şampiyonluk yarışına yeni bir soluk getirdi. 3. sıradaki Siyah-Beyazlılar, G.Saray'la arasındaki puan farkını 5'e düşürdü. Kartal, ligin ilk yarısında 2-1 kaybettiği derbinin ardından bu kez 3-1 kazanarak olası ikili averaj hesabında G.Saray'ı geçti. Sarı-Kırmızılıların, ikinci F.Bahçe ile arasındaki puan farkı da 3.

Şampiyonluk sesleri

Vodafone Park'ın tribünlerini tamamen dolduran binlerce Siyah-Beyazlı taraftar, galibiyet sonrası şampiyonluk marşları söyledi. Tribünler uzun süre "Şampiyon Beşiktaş" diye bağırdı. Beşiktaşlı futbolcular galibiyeti orta sahada toplanıp taraftarlarıyla tezahürat yaparak kutladı. Aboubakar, takımının 3. golünü kaydederken son 8 maçta 7. kez ağları sarstı.

Aslan'da kayıp 5 puan

G.Saray, Okan Buruk yönetiminde bu sezon derbilerdeki ilk mağlubiyetini yaşadı. Sarı-Kırmızılılar son 2 haftada Karagümrük beraberliği ve Beşiktaş mağlubiyetiyle 5 puan kaybetti. G.Saray, 2016'da açılan Vodafone Park'ta Beşiktaş'a karşı galibiyet alamadı.

SPOR TOTO SÜPER LİG
PUAN DURUMU

	TAKIM	O	G	B	M	A	Y	AV	P
1	Galatasaray	30	22	4	4	68	26	42	70
2	Fenerbahçe	30	21	4	5	75	37	38	67
3	Beşiktaş	31	19	8	4	60	29	31	65
4	Adana Demir	30	16	9	5	62	33	29	57
5	Başakşehir	29	14	6	9	41	32	9	48
6	Konyaspor	31	11	12	8	40	34	6	45
7	Trabzonspor	30	13	6	11	47	44	3	45
8	Kayserispor	30	14	3	13	49	51	-2	45
9	Karagümrük	30	10	11	9	63	55	8	41
10	Alanyaspor	31	10	8	13	46	55	-9	38
11	Sivasspor	31	10	7	14	42	45	-3	37
12	Antalyaspor	30	10	6	14	41	47	-6	36
13	Ankaragücü	30	10	5	15	37	43	-6	35
14	Kasımpaşa	31	9	7	15	37	51	-14	34
15	İstanbulspor	29	8	5	16	36	58	-22	29
16	Giresunspor	29	6	9	14	30	54	-24	27
17	Gaziantep	29	6	7	16	31	51	-20	25
18	Ümraniye	30	5	8	17	38	55	-17	23
19	Hatayspor	29	6	5	18	19	62	-43	23

Penaltı bekleyişi

BEŞİKTAŞ, 26. dakikada Rosier'in ortasında topun ceza sahasında G.Saraylı Oliveira'nın eline geldiği itirazında bulundu. Hakem Ali Şansalan devam ettirdi, VAR'dan uyarı gelmedi. İlk yarının sonlarında Torreira'nın Aboubakar'la mücadelesinde Siyah-Beyazlılar penaltı bekledi, devam kararı çıktı.

Icardi boş geçmedi

G.SARAY'IN yıldızı Icardi, bir derbide daha golünü attı. Arjantinli forvet, Beşiktaş karşısında takımını 1-0 öne geçiren golü kaydetti. Icardi bu sezon Beşiktaş ağlarını 3. kez sarstı. 29 yaşındaki oyuncunun F.Bahçe ve Trabzon'a da 1'er golü var. Beşiktaş'a 1-1 beraberliği getiren Saiss, bu sezon ilk kez fileleri havalandırdı.

11'lerde sürpriz yok

BEŞİKTAŞ Teknik Direktörü Şenol Güneş, G.Saray derbisinde geçen hafta Ümraniyespor'u yendikleri maçın 11'ini sahaya sürdü. 7 maç sonra Ümraniyespor maçında 11'de görev alan Rosier, derbide de formasını bırakmadı. G.Saray Teknik Direktörü Okan Buruk, geçen haftaya göre 11'de tek değişiklik yaptı, Zaniolo'nun yerine Icardi 11'de oynadı.

Gülengül Altınsay

Emekle kazandı

Garip ama gerçek; özellikle her derbi öncesinde en çok konuşulan konu maçı yönetecek hakemler oluyor. Lig adil yönetilmiyor çünkü. Herkesin kafasında bir şüphe. **Ali Şansalan** atanınca da az spekülasyon yapılmadı mı? Amaç belli; hakemi baskı altına almak. Ve top dönmeye başlıyor. Galatasaray, Beşiktaş'ı ileride karşılıyor, alan daraltıyor yani etkili başlıyor oyuna. Beşiktaş ise top kayıpları ve telaşla karşılık verince **Icardi**'nin golüne engel olamıyor. Gol Beşiktaş'ı uyandırıyor adeta. Bu kez rakibi kendi alanına sıkıştıran Siyah-Beyazlılar artık. **Saiss** Premier Lig'de attığı kafa gollerini anımsatarak fileleri bulunca skor dengeleniyor. Saiss'ten bunu hep bekliyordum ama nasip Galatasaray maçıymış.

Ve Kartal nihayet kanatlarını etkin kullanıyor. Zaten 25'ten sonra yorulan rakibi karşısında oyunun hâkimi onlar. 2. yarıya o kadar etkili başlıyor ki Beşiktaş golün gelmemesi haksızlık olurdu. Kalede **Muslera** da olsa **Amir**'in golüne engel olunamıyor. Sonra Cim-Bom bir gayret beraberlik golü ararken Beşiktaş da farkı açma derdinde. Bu arada Galatasaray'a çıkmayan kartlar Beşiktaş'a çıkmaya başlıyor. Son dakikalarda Galatasaray inanılmaz bastırıyor ama 3. golü bulan Kartal olunca zirvede hesaplar karışıyor.

Ebru Kılıçoğlu

Yarışta varım!

İlk 20 dakika çok da ne yapacağına karar veremiyor iki takım. İkisinde de amaç hızlıca rakip yarı sahaya yerleşmek. Ama amaçlar çakışınca, sahaya mücadelesi yüksek bir **"amaçsızlık"** yansıyor. Bunu **Icardi** bozuyor. **Rashica**'nın yaptığı ortayı tereddüt etmeden ağlara yolladığı dakika 20. Beşiktaş golden sonra çok beklemiyor. Özellikle **Gedson Fernandes**'in temposuyla hızlanıyorlar. 35. dakikada korner atışı sonrası **Saiss**'in attığı beraberlik golüyle iki konu netleşiyor: Galatasaray savunması ciddi bir konsantrasyon eksikliği yaşıyor ve Beşiktaş bu maçın peşini bırakmamakta kararlı. İkinci yarıda da bu kararlılığını açıkça ortaya koyuyor. Kanatlardan çok hızlı çıkmayı ve topu ilerideki oyuncularla buluşturmayı başarıyorlar. Özellikle **Aboubakar**, **Muslera**'yı ve Galatasaray savunmasını peş peşe üzüyor. Öte yandan Beşiktaş'ın ikinci golü bu tempodan ve baskıdan değil **Oliviera**'nın hatasından geliyor. Onun 58. dakikada kaybettiği top, **Hadziahmetovic** tarafından gol olarak imzalanıyor. Kalan dakikalarda önce Beşiktaş sonra Galatasaray peş peşe baskı yapıyorlar birbirlerinin kalelerine. Son derece hızlı ve sert geçen maçta, Galatasaray son dakikaları üç puanı rakibine kaptırmamak için uğraşsa da Beşiktaş Aboubakar ile uzatmalarda bulduğu golle **"Kusura bakma, ben de yarışta varım"** diyor.

Dursun Özbek ve Bakan Kasapoğlu

KAZANAMIYOR - Trabzonspor, Süper Lig'de 5 maçtır kazanamıyor. Bu karşılaşmalarda 4 yenilgi ve 1 beraberlik alan Bordo-Mavililer galibiyet hasreti yaşıyor.

GÜNÜN PROGRAMI - FUTBOL - Süper Lig (20.00-beIN 1) İstanbul-Giresun. TFF 1. Lig (20.00-beIN 2) Erzurum-Sakarya. BASKETBOL - Erkekler (19.00-beIN Haber) Bahçeşehir Koleji-Manisa Bşb.
TV'DE SPOR - S Sport/20.00 Mallorca-A. Bilbao, (22.00) Sevilla-Girona. ● beIN 3/22.00 Leicester-Everton.

BURSA ALTILI GANYAN

1	5-4-1	9-6-4	2	4-5-1	4	
	2-3	7-8-1		8-3-10	6	
		5-3		9-7		

ŞANLIURFA ALTILI GANYAN

3-10-4	1-3-2	11	11	13-11-2	1-3
15-12-5	4-8-11-9			6	4-2

İstanbul'da renkli yarı maraton

İSTANBUL Büyükşehir Belediyesi (İBB) iştiraki Spor İstanbul tarafından 18.'si düzenlenen N Kolay İstanbul Yarı Maratonu'nu kadınlarda 1.06.28'lik derecesiyle Kenyalı Purity Komen, erkeklerde aynı ülkeden Daniel Ebenyo 59.52 ile kazandı. Tarihi Yarımada'da 12 bin 300 kişiyle en kalabalık katılımın gerçekleştiği organizasyonda 56 elit atlet yer aldı. Kadınlarda Yayla Gönen 01.11.51'le, erkeklerde İlham Tanui Özbilen 01.04.19'la birinci oldu. Yardımseverlik için koşan katılımcılar 4.5 milyon TL bağış topladı.

Voleybolda kupa VakıfBank'ın

Egonu

VAKIFBANK, Kadınlar AXA Sigorta Kupa Voley Dünya Baltacıoğlu Özel Sezonu finalinde Fenerbahçe Opet'i 3-0 yenerek kupanın sahibi oldu. Sarı-Siyahlılar setlerde 25-15, 25-23, 29-27 üstünlük kurdu. VakıfBank kupayı 9. kez müzesine götürdü. Sarı-Siyahlılar böylece kupa sayısında Eczacıbaşı'nı yakaladı. Finalin en değerli oyuncusu VakıfBank'tan Paola Egonu oldu.

'Vahim hale geldi'

FENERBAHÇE yöneticisi Burak Kızılhan, "Hakemlerin Fenerbahçe'nin maçlarında normal yaklaşımda olmadığını pek çok kez dile getirdik! Bu yetmedi sorumlularına sorduk! Değişen bir şey olmaması bir yana durum git gide vahim bir hale geldi" açıklamasını yaptı. Sivasspor maçında sakatlanan Valencia durumunun iyi olduğunu belirtip, "Üç puan aldığımız için mutluyum. Şampiyonluk yolunda yolumuza devam ediyoruz" dedi.

KISA... KISA... KISA... KISA...

● **TFF** 1. Lig / Denizli-Samsun: 1-2, Altınordu-Bandırma: 3-3, Bolu-Altay: 0-0.
● **BASKETBOL** erkekler / Darüşşafaka-Beşiktaş: 100-93, Bursa-P.Karşıyaka: 106-99.
● **F1** Azerbaycan GP'sini Red Bull'dan Sergio Perez kazandı.

Beşiktaş karşısında iki kez yenik duruma düştü, Ilic (2) ve Necati'yle sonuca gitti

Galatasaray: 3
Beşiktaş: 2

STAT: *Ali Sami Yen*
HAKEMLER: *Cüneyt Çakır (6), Bahattin Duran (6), Alpaslan Dedeş (4)*
GALATASARAY: *Mondragon (4), Cihan (5), Yalçın (5) (dk. 90+3 Volkan), Song (7), Orhan (5), Sabri (8) (dk. 90+2 Uğur), Saidou (7), Ilic (8), Ayhan (7), Necati (6), Ümit Karan (6) (dk. 80 Hakan Şükür)*
BEŞİKTAŞ: *Cordoba (4), Ali Tandoğan (5), Mustafa (4), İbrahim Toraman (7), Adem (3), Kleberson (4), Çağdaş (5), Tümer (4) (dk. 64 Sergen 4), İbrahim Üzülmez (4), A.Hassan (4) (dk. 74 Veysel), İbrahim Akın (7) (dk. 56 Youla 4)*
GOLLER: *Dk. 2 ve 15 İbrahim Toraman, dk. 6 Necati, dk. 54 ve 55 Ilic*
SARI KARTLAR: *Ümit Karan, Orhan (G.Saray); İbrahim Üzülmez, Tümer, İbrahim Toraman, Çağdaş, Adem (Beşiktaş)*

Galatasaray, Ali Sami Yen Stadı'ndaki derbiden 3 puanla ayrılmasını bildi. (Fotoğraf: VEYSEL BALKAYA)

Düellodan G.Saray çıktı

ELEŞTİRİ

Ilic'in İnce İşleri

MAHMUT SERT

İlk onbeş dakikada üç gol atılınca sıcak bir derbi izleyeceğimizi düşündük ama hiç de öyle olmadı. Gol anları dışında sakin bir maç izledik. İlk yarıda Beşiktaş önde olmanın avantajını koruma kaygısıyla savunmaya ağırlık verip işi yavaşlattı. Galatasaray ise Beşiktaş'ın savunma kalabalığını açacak kurguyu gerçekleştiremedi.

İkinci yarıda ise **Ilic** tek kişilik gösterisiyle arka arkaya golleri atıp, G.Saray'a maçı kazandırdı. İki ekibin ortak yanı atak oyuncularının hareketli, savunmacılarının ağır oluşuydu. Beşiktaş kendi eksiklerinin farkında, geride ilk toplara girerek G.Saraylı çabuk adamların topla buluşmasını engelledi. Çalışılmış iki duran toptan bulduğu gollerle rakibini risk almaya zorladı. Bu gollerde **İbrahim Akın**'ın savunmayı karıştırıcı aldatıcı koşularının payı büyüktü.

Tomas'ın yokluğu G.Saray'ın hem savunmasını hem de atak organizasyonunu olumsuz etkiledi. Onun yerine oynayan **Yalçın**'ın heyecanlı hali **Song**'un da dengesini bozdu. Orta alanda Beşiktaş'ın herhangi bir baskı yapmamaması bu bölgede Sarı-Kırmızılılara sorun yaratmadı ama Beşiktaş savunmasından dönen toplar da kontrol edilemeyince rakibe hızlı karşı atak şansı verildi. **İbrahim Akın**'ın durgunluğu, **Kleberson**'un **Tümer**'e eşlik edecek hareketlilikte olmaması bu ataklarda G.Saray'ın şansı oldu.

İkinci yarıda G.Saray oyunu Beşiktaş'ın da izniyle rakip alana yıktı. Pas trafiğini daha isabetli ve hızlı bir tempoya taşıdı. Bu hızlı trafikte Ilic'in ince işleri G.Saray'a maçı kazandırdı. Bu yarıda özellikle **Necati, Sabri** ve **Saidou**'nun orta alana hareket ve bereket getiren katkısı G.Saray'ı ayağa kaldırdı. Buna karşın **Tigana, Youla, Sergen** ve **Veysel** hamlesiyle oyuna yeniden denge getirdi. Bu kez G.Saray savunmaya ağırlık verip skor avantajını korumaya çalıştı. Oyunun son bölümü derbinin adına yakışır kalitede olmasa da heyecanlı geçti.

Kartal Hafife Aldı

YILDIRIM TÜKENMEZ

Futbol elbette bir sonuç oyunudur. Ancak akılcı yüksek ihtimaller peşinde koşan teknik adamlar, sonucu rastlantılara bırakmadan, üreteceği taktik değerlerle oyuna yön verip sonuç almayı gözetir.

Dün akşam **Gerets**'in sağ stoperde **Yalçın** tercihiyle başlaması önemli bir yanlıştı. Daha maçın başında Yalçın'ın alanda bulunmaması gerektiği fark edildi: Hareketsiz, tedirgin ve görevlerinin inceliklerini kavrayacak konumda değildi genç oyuncu. Böylesi önemli bir müsabakada Gerets, buradaki boşluğu, takım içinde yer alan ve aktif görev verdiği futbolcularla kapatmayı düşünmeliydi. Galatasaray son haftalar itibariyle düşüşte ve kan kaybediyor. Bir de **Ayhan** ve Sabri gibi henüz hazır olmayan oyuncularla birlikte en kritik bölgede genç oyuncular tercihinde bulunmak Cim Bom'un savunma dengelerini ilk 45 dakikada yerle bir etti. Diğer taraftan Gerets taktik açıdan sezon başından beri uyguladığı baskılı futbolu her zaman deneyemeyeceğini dün akşam görmüş oldu. Özellikle fiziksel görünüm itibariyle ağır, topu ikileyen çabuk düşünmekte zorlanan futbolcularla baskılı oyun oynanmaması gerektiği dün akşam ortaya çıktı. Ancak ilk yarıyı önde kapatan Beşiktaş, Galatasaray'ın bu olumsuz tarafından sonuç almayı beceremedi ve kritik noktalarda oyuna ağırlığını koşmakta gecikti. Oysa maç süresince Galatasaray'da kendini gösteren savunma dengesizliği Kartal'a birçok pozisyon fırsatı tanıdı.

Kartal maçın bitimine uzun bir süre kalmasına rağmen ilk yarıdaki 2-1'lik sonucu yeterli gördü ve hızlı başladığı maçı rölantiye alarak ilerleyen dakikalarda oyunun hakimiyetini Cim Bom'a bıraktı. Ne olursa olsun Galatasaray takım olarak şu anda formsuz ve gereksiz oyuncularla dolu da olsa Beşiktaş'tan daha güçlü ve mücadeleci yarı olduğu bir gerçek. Kara Kartal rakibinin geçmişten getirdiği bu disiplin ve yönünü unutmamalıydı. Dolayısıyla konuk ekip rakibinin hata yaptığı ve oyun kurmakta zorlandığı maçın ilk bölümünde sonucu belirlemeliydi. İkinci yarıya sadece bir farkla önde başlamak bir avantaj değildi.

ARİF KIZILYALIN

Vurdulu - kırdılı; alabildiğine de hızlı kovboy filmlerine benzeyen bir derbiydi dün akşamki... Biri tabancasına erken davranıp nokta atışlar yaptı ama kurşununu erken tüketti, öteki peşpeşe ateşlediği silahıyla düellonun galibi oldu.

Evet, hedefi olan G.Saray yılın son derbisinden zaferle ayrıldı. Çünkü çok istemişti Sarı - Kırmızılılar kazanmayı. İki kez yenik duruma düşmelerine karşın pes etmediler ve **Ilic**'in skora yansıttığı kalitesiyle 3 puanı aldılar.

Hedefsiz Beşiktaş ise ligdeki konumundan olsa gerek 2 kez öne geçtiği halde inanamadı kazanacağına ve kaybeden taraf oldu...

Maçın ayrıntılarına gelince; ilk bölümde baskın oynayıp gol atması beklenen taraf G.Saray'ken, Beşiktaş 2. dakikada bir ölü top orgnaizasyonuyla öne geçti. Ceza alanına meşin yuvarlağı kesen **Tümer**, kafayı vuran gerilerden gelen **İbrahim Toraman**'dı. Bu şok golün hemen ardından çabuk toparlanan Sarı - Kırmızılılar, 6. dakikada **Necati**'nin karambolde yaptığı vuruşla 1-1'i buldular. Oyunun kontrolü G.Saray'a geçmişti ki Beşiktaş'ın ikinci ölü top golü geldi. Bu kez korneri sağdan kullandılar. Ön direğe fırlayan İbrahim Toraman, bir kez daha sarstı G.Saray ağlarını. Başka da gol olmadı bu yarıda.

Maçın ikinci bölümünde rüzgârı da arkasına alan G.Saray baskın tarafı. Biraz da oyunu sertleştirip rakibi yıldırmayı denediler; başarılı da oldular. Sağdan soldan ortalar Siyah - Beyazlı defansın dengesini bozmuştu. 54. dakikada **Ümit Karan** indirdi, Ilic ofsayttan kılpayı sıyrılıp beraberliği sağladı. Çok değil hemen 1 dakika sonra yine Ilic sahnedeydi. Ceza alanı dışından sert vurdu, **Cordoba** çeldi. Koştu, tamamladı, G.Saray'ı galibiyete taşıdı.

Gerçekten inanılası bir şey değildi 1.5 dakikada 2 gol atmak... Belki **Tigana**, 2 gol arasında oyuncu değişikliği yapıldı mı yapılmadı mı diye hakemle tartışmayıp savunmasına taktikler verse maç 2-2'de kalırdı. Ama dedik ya, G.Saray **'baskın'** taraftı.

Kalan bölümde tempo düştü, itiş kakış, Youla'nın adrese gönderemediği kafa vuruşu derken bitiş düdüğü çalıverdi.

Son gülen G.Saray'dı, çünkü oynamak isteyen taraftı, daha çok koştu, pozisyon buldu. Beşiktaş ise Toraman'la savaştı ama İbrahim Akın dışında ona yardım eden olmayınca yazgısına razı oldu.

ALİ SAMİ YEN STADI'NDAN NOTLAR / NEVZAT DİNDAR - CİHAN ÖZCAN

Derbiye kan bulaştı

Türk futbolunda artan şiddet olayları yine kendini gösterdi. Alınan üst düzey güvenlik önlemlerine karşın yılın son derbisi **'kana bulandı.'** Mecidiyeköy'de Beşiktaş ve G.Saraylı taraftarlar arasında çıkan bıçaklı kavgada Siyah - Beyazlı bir taraftar bacağından bıçaklandı.

Sarı - Kırmızılı yandaşların bulunduğu bölgede gezen ve elinde bıçak olduğu iddia edilen Beşiktaşlı 2 taraftara G. Saraylı taraftarlar saldırdı. **Hasan Ergün** (31), sağ baldırına aldığı darbeyle yaralandı. Ergün, ambulansla Şişli Etfal Eğitim ve Araştırma Hastanesi'ne kaldırılarak tedavi altına alındı. Kavgaya müdahale eden polis, taraftarları yatıştırmak için havaya bir el ateş etti. Kavganın yatıştırılmasının ardından polis, Ergün'ü yaraladığı öne sürülen **D.G.**'yi (15) bıçakla birlikte yakaladı. Derbi maçı öncesi Siyah - Beyazlı kafileyi stada getiren otobüs taşlandı. Olayda herhangi bir yaralanma olmadığı bildirildi.

Maçın 74. dakikasında oyuna giren Veysel vasatı aşamadı. (Fotoğraf: SAMİ GÜREL)

Tribünde gerginlik

G.Saray'ın üçüncü golü sonrası Beşiktaş tribünleri karıştı. Eski açık tribünde kendilerine ayrılan kısımdaki koltukları söken Siyah - Beyazlı yandaşlar bunları sahaya ve G.Saraylı taraftarların bulunduğu bölüme fırlattı. G.Saraylı taraftarlar ise Beşiktaşlı futbolcular özellikle korner kullanırken sahaya yabancı madde attı. Bu arada Ali Sami Yen Stadı'ndaki elektrikli skor tabelasının 75. dakikada durması dikkatlerden kaçmadı. Maç sonrası ise G.Saray'da sevinç, Beşiktaş'ta üzüntü vardı. Sarı - Kırmızılı futbolcular sevinçlerini tribünleriyle paylaştı. Mecidiyeköy'deki zorlu karşılaşmayı 15 bine yakın futbolsever izledi. Maç sonrası Florya'da da G.Saray kafilesi coşkuyla karşılandı. Taraftarlar futbolculara sevgi gösterilerinde bulundu.

Beşiktaş'ta hasar büyük

Maç sırasında **Yalçın**'la girdiği poziyonda sakatlanan **İbrahim Akın**'ın sol baldırında kanama olduğu, Guimaraes maçında forma giyemeyeceği öğrenildi. Öte yandan Arsenal'in genç futbolcuyu bu karşılaşmada izlediği kaydedildi. Sol eli kırılan **Mustafa Doğan** da hastaneye kaldırıldı. Tahkim Kurulu'nun haftalık olağan toplantısı Samsun'da yapılırken, G. Saraylı **Tomas**'a verilen 2 maçlık ceza oybirliğiyle reddedildi.

PAF takımları arasındaki maçı Beşiktaş 2-0 kazandı. Sarı - Kırmızılı PAF'lar, bu sezonki ilk yenilgisini aldı. Siyah-Beyazlıların gollerini **Mehmet Sedef** ve **Sezer** attı. Beşiktaş PAF Takımı Sorumlusu **Engin Ertaç**, 5'er bin YTL prim dağıttı.

Spor Servisi - Galatasaray teknik Direktörü **Eric Gerets, "Taktiksel açıdan önemli bir maçtı. Heyecan ve stres üst düzeydeydi. Özellikle ikinci yarı iyi oynadık"** dedi. Gerets, **"Yalçın'la oyuna başlamak risk değildi. Güvenimizi boşa çıkarmadı"** diye konuştu. Gerets, şöyle devam etti: **"İbrahim Toraman'ı yan toplarda durdurabilmek için defanstan birini seçmiştim. Ancak kim olduğunu söyleyemem. Ama bu oyuncu İbrahim Toraman'ı durduramadı ama maçta iyi oynadı."** Tigana'yla iyi arkadaş olduklarını da kaydeden Gerets, **"Ben de Tigana gibi hakemler hakkında iyi düşünmüyorum. Tigana'ya bu konuda hak veriyorum. Bu takımın neler yapabileceğini herkes gördü. Ilic'e çok güveniyordum, Beşiktaş maçında sahanın en iyisiydi, 2 gol attı, kalitesini kanıtladı"** açıklamasını yaptı. Deneyimli çalıştırıcı, Necati'nin soyunma odasında şampanyayla üzerine geldiğini görünce kaçtığını ve kimlerin içtiğini görmediğini de sözlerine ekledi.

'İKİNCİ YARI İYİYDİK'

HAKEME TEPKİ

Beşiktaş'la çıktığı ilk derbi karşılaşmasında sahadan yenilgiyle ayrılan teknik direktör **Jean Tigana, "İkinci golü yedikten sonra oyuncu değişikliği istedim. Ama dördüncü hakem bu isteğime engel oldu. Sonuçta da üçüncü golü yedik"** dedi. Tigana, **"İbrahim Akın'a yapılan hareketleri hakem görmedi"** diye konuştu. Bu arada Tigana'nın maçın hakemi Cüneyt Çakır'ı FIFA'ya şikayet etmeyi düşündüğü öğrenildi. Beşiktaş'ın tecrübeli ismi Sergen ise hakemi eleştirerek şunları söyledi: **"1 dakikada 2 gol yedik. Hakem ise kötü bir yönetim gösterdi, Ümit Karan'a kırmızı kart göstermeliydi. G.Saray'a yardım etti. Özhan Canaydın açıklamaları derbi maçı öncesi olunca komik oldu."** Maçın hakemi **Cüneyt Çakır** ise **"Oyuncu değiştirmek için oyunun durması ve 4. hakemimin bana işaret vermesi lazım"** dedi. MHK Başkanı Ufuk Özerten ise **"Hakem iyi yönetti. Özhan Canaydın'ın basın toplantısından etkilenmedi. Beşiktaş, oyuncu değişiklik kağıdını saha komiserine verdi, kağıtlar da dördüncü hakeme geç verilmiş. Acemiliği yapan kağıtları saha komiserine verendir"** diye konuştu.

ELEŞTİRİ

Kazanmak Şart Olunca

ADNAN DİNÇER

Müthiş bir kazanma arzusu ve gol atma üzerine şartlanmış bir derbi izledik. Özellikle ilk yarım saatte iki kale için inanılmaz gol pozisyonları vardı. Net pozisyonların bir bölümü kullanılsa; oyun 5-5, 6-6 gibi bir gol şova dönüşebilirdi. Olmadı, çünkü aşırı kazanma riski, telaşı, hataları ve acemi vuruşlar vardı. Her iki takım da kendi oyun planlarını kabul ettirmekten öte gole oynadı. Ve bol bol da hata yaptılar. Ancak ilk yarıda Beşiktaş'ın duran top ve taktiksel becerisi daha etkindi.

İlk 15 dakikada **Tümer**'in sağ ve sol köşeden attığı kornerlere bilinçli ve taktik farklılıkla vuran **İbrahim Toraman**, uzak ve yakın direğe iki gol bıraktı. Orta alan ve ileri uçta çok farklı oynayan **Tigana**'nın Beşiktaş'ı karşısında G.Saray'ın **Eric Gerets**'i ikmale kaldı. **Hakan Şükür**'ün yedek kaldığı Sarı-Kırmızılılarda savunma Beşiktaş'ı çözemediği için çok hata yaptı. İkinci yarıda oyuna hızlı giren G.Saray, bu kez de **Cordoba**'lı savunma hatalarıyla 55. dakikada **Ilic**'in bir dakikada attığı iki golle 3-2 öne geçti. Türk futbolunun tipik sorunu gerginlik de bu dakikalarda ön plandaydı. **Sergen, Veysel** ve **Youla**'nın oyuna girmesi Beşiktaş'ta son umut olurken, atılmaktan kurtulması için de **Ümit Karan**'ın **Hakan Şükür**'le yer değiştirdiğini gördük. Sarı-Kırmızılıların topu daha sakin ve olumlu kullanması sonucu Gerets, ilk derbisini kazanarak şampiyonluk umudunu sürdürdü ve Beşiktaş yine istikrarsızlığını kanıtladı.

Beceriksizlik

HASAN AL

Ne kadar çok gol atılır, ne kadar çok pozisyon zenginliği yaşanırsa izleyiciler de o oranda tatmin olur. Zaten amaç da izleyicilerin memnuniyetidir. Dün akşam her iki takım yandaşları gole ve pozisyona doydu. Atılan gollerin dışında birçok pozisyon yaşandı. Tabi gönül isterdi ki tüm bunlar futbol kalitesinin üst düzeyde olduğu bir ortamda gerçekleşsin. Böyle olmadı. Pozisyonların ve gollerin üreticisi beceri değil, beceriksizlikti. İki takımın da savunmada yaptığı can alıcı hatalar kimliklerine yakışmadı. Savunma anlayışları da yetersiz, savunma oyuncuları da. Böyle olunca gol de buluyorsunuz, pozisyon zenginliği de yaşıyorsunuz. **İbrahim Toraman**'ın attığı iki golde de o kadar rahat kafa vuruyor ki şaşırmamak elde değil. En ufak bir müdahale olsa gol atması çok zor. Ya **Mondragon**'un bu basit vuruşları kurtaramamasına ne demeli? Tabi aynı durum Beşiktaş savunmasında yaşanıyor.

Galatasaraylı forvet oyuncuları elini kolunu sallayarak **Cordoba** ile karşı karşıya kalıyor. Atılanlardan daha çok kaçırılanlar var. Bu kadar kolay pozisyon verilmez, bu kadar da basit gol yenmez. Yakalanan pozisyonlar da bu kadar cömertçe harcanmaz. Doğru olan bir taraf takım savunmasını en iyi şekilde yaparken diğer taraf en iyi şekilde takım hücumuyla pozisyon üretsin. Bütün bunlar Türk futbolundaki büyük düşüşün resmi. Galatasaray'da sadece **Saidou ve Ilic**'in iyi oyunu kazanmasına yetti. Beşiktaş'ın bu savunma oyuncularıyla ve bu savunma anlayışıyla işi gerçekten zor. Ara transferde özellikle savunmanın merkezine takviye yapılmalı. Yoksa canı çok yanar.

TURKCELL SÜPER LİGİ

Denizlispor: 2 - Ç.Rizespor: 0

STAT: *Atatürk (Denizli)*
HAKEMLER: *İsmet Arzuman (5), Alper Ulusoy (5), İsmail Şencan (5)*
DENİZLİSPOR: *Hamidou (5), Burak (5), Kratochvil (7), Bülent (6), Mustafa Keçeli (5), Tomas (7), Yusuf (7) (dk. 78 İbrahim), Serhat (5), Mlikka (5) (Serdal), Taylan (5) (dk. 66 Fatih 5), Ömer Rıza (5)*
Ç.RİZESPOR: *Zdravkov (3), Yasin (4) (dk. 75 Fahri), Douglas (4) (dk. 68 Cire 3), El Tabei (4), Şener (4), Fatih (3), Ünal (4), Santos (4) (dk. 68 Evren 3), Serkan (4), Cem Baki (3), Okan Öztürk (3)*
GOLLER: *Dk. 61 Yusuf, dk. 88 Bülent*
SARI KARTLAR: *Mustafa Keçeli, Fatih (Denizli), Ünal (Rizespor)*

SEDAT KURT

Gaziantepspor: 1 - Ankaragücü: 1

HAKEMLER: *Yunus Yıldırım (6), V.Narinç (6), M. Doğukan (6)*
GAZİANTEP: *Hasagic (5), Hakan (3) (dk. 60 Gökhan 4), Abdel Fahmi (6), Erman (5), Ahmet Burak (3) (dk. 76 Bekir), İlhan (6), Kirita (5), Sedat (4), Ettayeb (4), Ivanov (4) (dk. 83 Ekrem), Lazarov (6)*
ANKARAGÜCÜ: *Orhan (4), İbrahim (2) (dk. 74 Birol), Hakan (5), Sedat (4), Emre (3), İsmet (3), Onur (4) (dk. 61 Batista 4) Niyazi (5) (dk. 70 Abdurrahman 3), Evren (5), Deniz (5), Umut (6)*
GOLLER: *Dk. 68 Abdel Fahmi, dk. 90 Umut*

G.ANTEP - G.Antep evinde kazanamama geleneğini A.Gücü karşısında da gösterek sezonun ilk yarısında ilginç bir görüntü çizdi.

Puan durumu

Takımlar	O	G	B	M	A	Y	P	Ave
Fenerbahçe	15	12	3	-	34	15	39	+19
Galatasaray	16	12	2	2	36	16	38	+20
Kayserispor	16	9	2	5	29	19	29	+10
Beşiktaş	16	7	4	5	24	18	25	+6
Sivasspor	15	6	5	4	18	16	23	+2
K. Erciyes	15	5	7	3	16	15	22	+1
G.Birliği	15	5	6	4	16	11	21	+5
Gaziantep	16	5	6	5	22	25	21	-3
Konyaspor	15	5	5	5	20	16	20	+4
Trabzonspor	15	5	5	5	18	21	20	-3
V. Manisa	16	5	4	7	20	22	19	-2
Ankaragücü	16	4	6	6	19	21	18	-2
Diyarbakır	15	5	2	8	16	26	17	-10
Ç. Rizespor	16	3	5	8	12	22	14	-10
Ankaraspor	15	2	7	6	16	21	13	-3
Samsunspor	15	3	4	8	25	35	13	-8
Denizlispor	16	3	4	9	10	19	13	-6
Malatyaspor	15	2	5	8	10	26	11	-16

Galatasaray, Beşiktaş'ın hızını kesti: 3-1

—Maçın Kritiği—

BEŞİKTAŞ, ON KİŞİ OYNADI...

Elini beline koyup daha 15'inci dakikada sahaya havlu atan ve takımını 10 kişi bırakan, ne defansta ve ne de atakta arkadaşlarına yardımcı olan Paunoviç'i 90 dakika boyunca oyunda tutan kim; Doğan Andaç. Bir Teknik Direktörün yapmaması gereken bir hatayı 90 dakika boyunca sürdürmesi düşündürücü.

Hadi diyelim ki Paunoviç bir süpriz adamdır, ayağına gelen topa güm diye vurur ve takımına gol kazandırır. Ama Paunoviç'in sürpriz gol yapacak değil, ayakta duracak hali yoktu.

Gelelim Teknik Direktör Doğan Andaç'ın ikinci ve daha büyük bir hatasına, sezon başındanberi sol bekte başarılı bir grafik çizen Süleyman'ı sağ beke kaymak, ve hele burada aksadığını göre göre, golün geleceğini bile bile bu kararda ısrar etmek niye?..

Nitekim Teknik Direktörün bu hataları Beşiktaşın başına çorap örecekti.

Beşiktaşın hataları Galatasaraya galibiyet kapısını açtı demek değil, ancak hatalar Galatasarayın daha rahat futboi oynamasına, daha etkili gözükmesine yol açtı demek istiyoruz. Ve ayrıca Galatasarayın Beşiktaş'tan daha üstün olduğunu, daha çok gol pozisyonuna girdiğini, daha hırslı oynadığını da söylemek istiyoruz.

Gerçi ilk yarıda Galatasaray defansı çok büyük gedikler vermiş, ataktaki bilinçli davranışlarını defansta gösterememişti ama ikinci yarıda orta sahaya iyice yerleşmiş, Paunoviç'in bir korkuluk olduğu iyice anlaşılınca artık onun başına bir adam dikmek gereğini de duymamış, çok adamla atağa kalkarak daha etkili olmuştu. Beşiktaşın defans hataları da bir dizi film gibi sürünce Galatasaray ikinci yarıda fazla yorulmadan, üstelik attıklarına bir gol daha ekliyerek sahadan galip ayrılırken şampiyonluğa da adaylığını koymuştu.

Abdülkadir YÜCELMAN

Stad: İnönü

Hakemler: Hilmi Ok (3), Metin Tuğcu (5), Salih Yazıcı (5)

Galatasaray (6): Eser (6) - Müfit (6), Güngör (6), Fatih (5), Erdoğan (5) - Zafer (6), (Cüneyt 5), Yaşarevic (5), (Rıdvan 5), Gürcan (7) - Öner (6), Gökmen (6), B. Mehmet (5)

Beşiktaş (5): Rasim (4) - Süleyman (4), Nezihi (4), Kemal Dikmen (5), Kasım (6) - Ziya (7), Samet (6), Hayri (4), (A. Çoban 4) - Fikret (5), (Şaban 4), Paunoviç (3), Kemal Kılıç (5)

Futbol kalitesi: (5)

Bülent BİLGİÇ

■ Karşılaşmanın gollerini 13. dakikada Gökmen, 23. dakikada Ziya, 39. dakikada Güngör ve 89. dakikada Cüneyt attılar.

Sergilenen futbolun kalitesinin ilk yarıda zaman zaman vasatın üstüne çıktığı karşılaşmada Galatasaray Beşiktaşı 3—1'lik bir yenilgiye uğratarak şampiyonluk iddiasını güçlendirdi.

90. dakika içinde Uluslararası hakemlerimizden Hilmi Ok son derece bozuk bir yönetim gösterdi.

İlk dakikalar içindeki bilinçsiz akınlar 13. dakikada Galatasaray'ın ilk golüne dönüştü. Öner soldan Süleyman'dan sıyrılıp ortaladı. Gökmen nefis bir kafa darbesi ile topu filelere gönderdi. 1—0. Golden sonra ardı ardına oluşan Sarı - Kırmızılı tehlikelerde Öner'in ortalarına Gökmen'in vurduğu kafalardan ilki Rasim'de kaldı. İkincisinde ise top yan ağlara yöneldi. 17. dakikada Beşiktaş gole çok yaklaştı. Ne var ki Fikret'in ortasında Ziya'nın yatarak vurduğu vole Eseri geçmesine karşın üst direkten döndü. 23. dakikada ise Beşiktaş'ın beraberlik golü geldi. Fikret'in soldan ortaladığı top savunma ya çarpıp ceza alanı içine düştü. Ziya beklemeden sert vurdu. 1—1.

33. dakikada Müfit'in aşırtma vuruşunun Beşiktaş kalesinin üst direğinden dönmesinden sonra açılan topta Paunoviç tek başına daldı. Çıkış yapan Eser'i çalımladı. Ancak durakşayınca Fatih ve Güngör tehlikeyi uzaklaştırdılar. 39. dakikada Öner'in ceza alanı içinde Kemal tarafından düşürülmesine Hilmi Ok elliyle «Oyna» işareti verdi. İlk yarının bitimine iki dakika kala Galatasaray 2. golüne kavuştu. Önerin ortaladığı topa Siyah - Beyazlı savunma ve kaleci Rasim izleyici kalınca Güngör yükseldi ve sert bir kafa vurdu. Galatasaray 2 - Beşiktaş 1.

50 dakikada Rasim ceza alanı dışına çıkarak, Zafer'i çalımladı Öner'le mücadeleye girerken bu görevin kendilerine ait olduğunu anlayan Beşiktaş savunması tehlikeyi uzaklaştırdı. İlerleyen dakikalarda oyun çok ağırlaştı. Karşılaşmanın son dakikası içinde Galatasaray'ın 3. golü geldi. Gürcan sol taraftta Süleyman ile girdiği mücadeleyi başardı. Sıfırdan ortaladı. 6. pasın üzerinde Cüneyt'in kafa vuruşunda top üst direğe carparak çizgi içine düştü.. Golden sonra Siyah - Beyazlılar hakeme uzun süre itiraz ettiler. Saha bir anda karıştı. Ancak Hilmi Ok kararından dönmedi ve az sonra karşılaşmanın bitişini belirleyen düdüğünü çaldı. Galatasaray 3 - Beşiktaş 1.

Özarı:

«Yengilerimiz sürüyor» derken,

Andaç:

«Dördüncülük iddiamızı yitirmedik» dedi

Turgay VARDAR

Büyük maç sonrası Galatasaray Teknik Direktörü Coşkun Özarı beklenen sonucu alıdıklarını belirtirken, Beşiktaş maçını hemen unuttuklarını ve önemli olanın önümüzdeki hafta yapılacak olan Samsunspor karşılaşması olduğunu söylemiştir. Özarı, «Yengi serilerimizi sürdürüyoruz. Ancak şu anda bizi en çok Samsunspor maçı düşündürüyor. Bundan sonra işimizin daha da güçleşeceğini biliyorum. Penaltı için söyleyecek bir şey yok. Hakemlerin kararlarına saygılı olduğumuzu belirtmek bence yerinde.» demiştir.

Karşılaşmanın son dakikasında yediklari golle bu dakikaya dek taşıdıkları beraberlik umudunu yitiren Beşiktaş'ın soyunma odasında üzüntü yaşanıyordu. Suratların asık olduğu ve hemen hemen tüm futbolcuların sinirlerine egemen olamadığı kolayca göze çarpıyordu. Üzüntüsünü belirtmemeye çalışan Beşiktaş Teknik Direktörü Doğan Andaç ise, hakemin ters kararlarının maçı cığrından çıkardığına değinerek şunları söylüyordu: «İlk yarıda ikinci yarıya oranla daha kaliteli bir futbol vardı. Hakemin ters kararları oyunu cığrından çıkarttı. İkinci yarıda alanda futbol değil, tam bir curcuna vardı. Dördüncülük iddiamızı yitirmedik, tam aksine sürdürüyoruz. Galatasaray'ı kutlarım.»

Maçın Kritiği

Biraz ondan, biraz bundan...

Halit DERİNGÖR

İlk dakikalarda Öner'in götürdüğü toplar, Gökmen'in biri gol olan üç zarif kafa şutu, Beşiktaşlı genç futbolcu Ziya'nın direğe vuran röveşatası, sonra da bu oyuncunun attığı güzel gol, Batı futbolundan örnekler veriyordu. Özellikle Galatasaray bu anlamdaki oyununu maçın sonuna dek sürdürürken, Beşiktaş da giderek alaturkalığa başlamıştı.

Öncelikle Beşiktaş, haftalardan beri solbekte iyi puan alan genç Süleyman'ı sağbeke, Kasım'ı da solbeke almakla büyük bir hata işlemişti. Bir yeri düzeltirken iki yeri de bozmuşlardı. Beşiktaş'ın bu hataları karşısında gününde olan Galatasaraylı Öner bir sağdan bir soldan kocaman iki oyuncuyu da hallaç pamuğu gibi attı. Gerçekte Beşiktaş'ta Paunoviç hariç bütün oyuncuların kondisyonları Galatasaray'a uymuştu. Ne var ki ortada bir gerçek vardı. Galatasaray'ın geri dörtlüsü ve orta sahasının Beşiktaş'a karşı genç ve teknik üstünlükleri vardı. Beşiktaşlılar sadece ikili mücadelelere önem veriyorlar, kademede ise bilinçsiz kalıyorlardı.

Beşiktaş'ın bu durumu karşısında saha kenarındaki yöneticiler de bocalamaya başlamışlardı. Galatasaray açıklardan hücum ederek Gökmen'e havadan toplar vermek için bir düzen kurmuştu. Belki de her maçta aynı düzen içinde idiler. Ne var ki bu hafta bu görevleri üslenen futbolcular gereği gibi bu görevlerini uygulamak için bir ortam buldular. Kenardaki yöneticiler Gökmen'in önüne kuvvetli bir stoper, Öner'i kovalayacak bir adam da çekemediler. Beşiktaş'ın bu durumu karşısında Galatasaraylı oyuncular kademeye girerek birbirlerine rahatlıkla yardım ediyorlardı. Nitekim sağbek Müfit iki defa kademeye girmesi karşısında Beşiktaş iki gol daha yemekten bir şans eseri kurtuldu.

Her şeye karşın Galatasaray bize, son haftaların en iyi futbol oynayan bir takımı ve şampiyonluğa kuvvetli bir aday olduğu görünümünü verdi.

KAZANAN KÖTÜNÜN İYİSİ OLDU!.

Erdoğan GÜRHAN

Topu kontrol edemiyen, aldıkları topları iki metreden arkadaşlarına atamayan, en basit pozisyonları değerlendiremeyen, nerede duracağını bilemeyen, ataga katılıp geri dönemeyen, ikili mücadelelerden kaçan, durarak oynamaya çalışanlar, Galatasaray ile Beşiktaş'ın dünkü maçta oynayan futbolcularıydı. Futbolcuları böyle bir durumda olan iki ekipten de kaliteli bir maç izlemek olanaksızdı, nitekim de gollerin dışında çok kötü bir maçı sergilendi İnönü Stadında.

Beşiktaş maça iyi başlamasına karşın, çok kötü bir gününde olan Galatasaray defansının yaptığı hatalardan yararlanamadılar. Özellikle Paunoviç'in geride kalması ve gereksiz topla oynaması, Fikret ile Kemal'in de Paunoviç'e uymaları Siyah - Beyazlıların gol atmasını engelledi. Beşiktaş'ın defansı da bozuktu. Sarı - Kırmızılıların kanatlardan ortalanacak toplardan Gökmen'in hava hakimiyetinden gol arayacaklarını bile bile yaptıkları hatalar gol yemelerine neden oldu. Yedikleri gollerle kaleci Rasim'in de affedilemiyecek hataları Siyah - Beyazlıların mağlubiyetinde baş nedendi. Beşiktaş'ta Ziya hariç görevini yapan futbolcu yoktu. İkinci yarıda yorulup sinirlenmeleri mağlubiyetlerinin diğer bir nedeniydi.

Galatasaray'a gelince, ekip halinde bütün hatlarıyla çok kötü bir günlerindeydiler. Özellikle geri dörtlüleri akıl almaz hatalar yaptı. Ne kademe, ne adam ve saha kontrolu ve ne de defans dengesinde başarılı oldular. Özellikle Fatih ve Güngör bu hattın kötü oynamasına sebep olan futbolcularda. Orta alanda Yasarevic ile Zaferin yorulmaların, Gürcan'ın da bu alanda kaybolmasına sebep oldu. Atakta Öner'in çalışkanlığı, Gökmen'in akıllı oyunu Sarı - Kırmızılıların galip gelmesinde en büyük etkendi.

Sonuç olarak kötü bir maç oynayan iki ekipten fırsatları değerlendiren taraf maçı kazanmış oldu. Sarı - Kırmızılılar Beşiktaş yenişiyle şampiyonluk yarışında var olduklarını gösterdiler.

Diyarbakır'ı 3-0 yenen Trabzon, farkı yine iki puana çıkardı

HAKEMLER: Cumhur Demir (5), Hilmi Alpaslan (6), Cengiz Demirpence (3)

TRABZONSPOR (7): Şenol (7) — Turgay (7), Necati (8), Hüsnü (7), Mustafa (6) — Serdar (8), Güngör (7), Mehmet Ekşi (7) — Orhan (7), Cengiz (7), Ahmet (7)

DİYARBAKIR (5): Cihat (7) — Fadıl (5), Mustafa (5), Sedat (6), Faruk (4) — Orhan (5), Recai (5), Hüseyin (5) — Reşit (4), Vehbi (4), Engin 5)

FUTBOL KALİTESİ: (6).

Kemal GÜNER

Trabzonspor, Diyarbakırspor'u 3—0 yenerek liderliğini sürdürdü.

Lider Trabzonspor, Diyarbakırspor önünde ilk yarıda baskılı bir oyun çıkardı. Sağlı ve sollu atakları ile Diyarbakır savunmasını bunalttan Bordo — Mavililer, daha karşılaşmanın 3. dakikasında gole yaklaştılar. Bu dakikada, ceza sahası içine ortalanan topu Mehmet Ekşi, kafa ile Ahmet'in önüne düşürdü. Ahmet, penaltı noktası üzerinde Mustafa ve Sedat tarafından yere indirildi ama hakem bu pozisyona seyirci kaldı.

9. dakikada Ahmet sol kanattan ceza alanı içine girdi ve Fadıl tarafından itildi. Hakem Demir bu pozisyona da «devam» dedi.

37. dakikada Trabzonspor'un golü geldi. Orhan, Güngör'den aldığı topu şutladı, meşin yuvarlak direğin dibinden fileleri buldu: 1—0. İlk yarı bu sonuçla kapandı.

Trabzonspor ikinci yarıya da hızlı başladı.

57. dakikada Mehmet'in ceza alanı içinde şutladığı top, Faruk'a çarparak Diyarbakır filelerine gitti: 2—0.

64. dakikada Orhan yakın mesafeden plase bir vuruşla durumu 3—0 yaptı.

Golden sonra da baskılı oyununu devam ettiren Bordo—Mavililer, 81. dakikada gole çok yaklaştılar. Sahanın en iyi oyuncusu Serdar, Mehmet Ekşi'yi kaçırdı. Bu futbolcunun sert şutu az farkla dışarı çıktı. gitti maç da 3—0 sona erdi.

CÜNEYT GALATASARAY'IN ÜÇÜNCÜ GOLÜNÜ 89. DAKİKADA BÖYLE ATTI. (FOTOĞRAF: ALİ ALAKUŞ)

F.BAHÇE'NİN ŞAMPİYONLUK İDDİASI AZALDI

● Orduspor'un 2-1 galip geldiği maçın gollerini Engin ve Kemal (2) attılar. ●

STAD: 19 Eylül (Ordu)

HAKEMLER: Müşfik Talas (4), Yener Soysal (4), Oktay Sillelioğlu (4)

ORDUSPOR: (6): Ahmet (5) — Uğur (6), Salih (4), Zafer (4), Güven (6) — Şükrü (6), Seçkin (7), Sinan (6) — Arif (7), Mahmut (6), Kemal (7).

FENERBAHÇE: (6): İvançeviç (6) — Onur (5), Cem (6), Erol (6), Coşkun (5) — Tuna (5), Önder (6), Engin (6) — A. Kemal (5), Raşit (6), Şevki (6).

Cemil O. CİĞERİM

Orduspor, Fenerbahçe'yi 2 - 1 yenerek, geçtiğimiz hafta belliren şampiyonluk ümitlerini az da olsa kırmış oldu.

Fenerbahçe henüz ilk dakikalardan itibaren Orduspor yarı alanında top gezdirerek kanat atakları ile gol aradı. İşte 4. dakikada Orduspor ceza alanı içinde kazanılan ceza atışını Önder kullandı. Top elverişli pozisyondaki Engin'i gördü. Bu futbolcunun volesi Orduspor filelerine gol olarak takıldı: 0 - 1.

Golle birlikte Orduspor, Fenerbahçe yarı alanına yerleşti. Nitekim 6. dakikada, Arif sağ kanattan çıkardığı topla konuk takım ceza alanına indi. Kaleye doğru şutladığı topu Erol uzaklaştırmak isterken, Kemal'in plase vuruşu beraberliği sağladı: 1 - 1.

Fenerbahçe beraberlik golünü yedikten sonra yeniden yollarını aramaya başladı. 30. dakikada Engin'in sert şutu üstten az farkla dışarı çıktı. 40. dakikada Seçkin'in ceza atışını İvançeviç önledi ve ilk yarı 1 - 1 kapandı.

Fenerbahçe 2. yarıya Şevki nin yerine Yenal'ı alarak başladı. Orduspor kendi alanında oyunanın rahatlığı ile yeniden golü aramaya başladı. 50. dakikada Cihan'ın yaptığı ortayı Kemal iyi izledi. Tam golü atacağı sırada İvançeviç ayaklarına yatarak muhtemel golü önledi. 55 dakikada Mahmut elverişli bir pozisyondan yararlanamazken, hemen bir dakika sonra Orduspor'un baskılı oyunu yeni golünü getirdi. Güven'in 30 metreden attığı sert şut İvançeviçten döndü. Yetişen Kemal topu Fenerbahçe filelerine gönderdi: 2-1. Ve maç ta bu skorla sona erdi.

Beşiktaş Genç Takımı Şampiyonluk turu atarken (Fotoğraf: Fehmi ÖZGÜLER)

Beşiktaş, Gençler Şampiyonu oldu

Genç Takımlar Liginde Beşiktaş, Galatasaray'ı 4-3 yenerek Şampiyon olmuştur., Maçtan sonra Beşiktaş Genç Takımı futbolcuları şampiyonluk turu atmışlardır. Öteki maçlarda şu sonuçlar alınmıştır:

Adanaspor - Altay: 3-0, Kırıkkale - Adana D. Spor: 3-0 (H), Samsunspor - Göztepe: 3-0 (H), Trabzon - Diyarbakır (iki takım da sahaya çıkmadı), Ordu - Fenerbahçe: 3-0 (H), Zonguldak - Bursa, Bolu - Eskişehir: 0-3 (H).

KIRIKKALE - ADANA D. S.: 3-1

Goller: Rasin Dk. 2, Faruk Dk. 35, Asım Dk. 72, Burhan Dk. 89.

ADANASPOR — ALTAY: 1-1

Goller: Özer Dk. 9, Murat Dk. 34.

ZONGULDAK — BURSA: 1-1

Goller: İsa Dk. 50, Orhan Dk. 79.

BOLU — ESKİŞEHİR: 1-0

Gol: K. Mehmet Dk. 43.

SAMSUN — GÖZTEPE: 1-2

Goller: Sadullah Dk. 19, Kazım Dk. 49, Necdet Dk. 84.

PUAN DURUMU

TAKIMLAR	O.	G.	B.	M.	A.	Y.	P.
Trabzon	27	12	14	1	31	5	38
Fenerbahçe	27	14	8	5	40	20	36
G. Saray	27	14	7	6	38	16	35
Orduspor	27	12	6	8	27	24	30
Beşiktaş	27	10	9	8	32	26	29
Eskişehir	27	9	10	8	24	23	28
Diyarbakır	27	11	5	11	21	30	27
Altay	27	6	10	9	33	27	28
Zonguldak	27	10	6	11	25	22	26
Göztepe	27	8	10	9	25	27	26
Bolu	27	9	7	11	33	29	25
Adanaspor	27	7	10	10	29	30	24
Ad. D. Spor	27	8	8	11	22	31	24
Bursaspor	27	6	11	10	23	32	23
Samsun	27	6	7	14	17	30	19
Kırıkkale	27	4	8	16	18	56	16

BU HAFTAKİ MAÇLAR

Altay — Trabzon, Fenerbahçe — Bolu, Galatasaray — Samsun, Göztepe — Kırıkkale, Adanaspor — Zonguldak, Diyarbakır — Beşiktaş, Eskişehir — Adana D. Spor, Bursa — Ordu.

1. Lig'e yükselen Rize şampiyonluk turu attı: 3—0

Türkiye İkinci Futbol Ligi Beyaz Grubunda Ankara Demirspor'u 3—0 yenen Rizespor, şampiyonluğu garantileyerek Birinci Lig'e yükselmiştir. Kırmızı Grupta ise Gaziantepspor Balıkesirspor'la 0—0 berabere kalınca, Kayserispor rakibine bir puan yaklaşmıştır. Bu grupta şampiyon olacak takım son iki maçta belli olacaktır. Edirnespor'a 5—0 yenilen Konyaspor ise Üçüncü Liga düşmüştür.

ÖTEKİ SONUÇLAR

Sebat Gençlik — Tirespor	:	0-0
Beykoz — Ispartaspor	:	0-0
Elazığspor — Aydınspor	:	2-1
Konya İd. Yurdu — Sakaryaspor	:	2-1
Rizespor — Ank. D. Spor	:	3-0
Balıkesir — Gaziantep	:	0-0
Sivasspor — Tekirdağspor	:	1-0
Vefa — Ankaragücü	:	0-0
Edirnespor — Konyaspor	:	5-0
Antalyaspor — Sarıyer	:	2-0
Bandırma — Düzce (Eskişehir'de	:	0-0
Gençlerbirliği — Karabük	:	3-2
Mersin İd. Y. — Kocaelispor	:	1-0
Urfaspor — Denizlispor	:	1-0
Kayserispor — Esk. D. Spor	:	7-1

Türkiye Bayanlar Basketbol Birinciliğini DSİ kazandı

MERSİN (Ali ADALIOĞLU bildiriyor) — Türkiye Kulüpler arası Bayanlar Basketbol Birinciliği DSİ'nin şampiyonluğu ile sonuçlanmıştır.

DSİ 15 puanla birinci olurken, ODTÜ 13 puanla ikinci, Ankara Koleji 11 puanla üçüncü, Beşiktaş 8 puanla dördüncü, İstanbulspor 8 puanla beşinci, İzmirspor 5 puanla altıncı sırayı almışlardır.

MTA, Türkiye Eltopu Birincisi oldu

BURSA — Türkiye Eltopu Birinciliğini Ankara MTA kazanmıştır. Dün sona eren karşılaşmalar sonunda ikinciliği Taçspor, üçüncülüğü Beşiktaş almıştır. Ardıncan Karşıyaka, Demirspor ve Kara Harp Okulu, sıraları paylaşmışlardır.

Amatör Lig'de bu kez hakemler yumruklaşınca maç başlamadan bitti

İstanbul 2. Amatör Futbol Lig'inde hakemler birbirleri ile yumruklaşınca bir maç oynanmamıştır.

Paşabahçe Stadındaki Mimarsinan - Beylerbeyi maçının orta hakemi Yalçın Darıcı, öteki yardımcısı Muzaffer Karar maçın başlamasına iki dakika kala gelmesi üzerine «niye zamanında gelmiyorsun» diyince, Karar «sen bana karışamazsın» demiştir. Daha sonra her iki hakem birbirlerine sille tokat girmişlerdir. Güvenlik kuvvetleri olayı güçlükle önlemiştir. Yalçın Darıcı daha sonra «ben bu hakemle bu maçı yönetmem» diyerek Beylerbeyi - Mimarsinan maçı oynatmamıştır.

Oynanan maçlarda alınan sonuçlar şöyledir:

Emirönü - Adalar: 4—4, Soğanlık - B. Boronkay: 4—2, Çelikspor - Küçükköy: 1—0, Haskoy - Kuştepe: 0—0, Kâğıthane - P.T.T:3—1, Bozkurt - Çıksalın: 1—1, Beyoğluspor - A. Saray: 6—0, Vardar - Fatih: 1—0, Ayyıldız - İ.Ü.-S.K: 1—1, Gökspor - Şafakspor: 2—2, Boğazıcı - Aksaray: 2—0, Vefa - İlkadım: 2—0, Şile - G. Hisar: 0—0, Esenler - K. M. Paşa: 2—0, Levent - Langa: 3—2, İst. Spor - Beyrampaşa: 1—0, Zeyrek - Altınyıldız: (Hükmen)

Erzurum ve Lüleburgaz'ın 2. Lig'e çıkmaları kesinleşti

3. Ligde dün yapılan karşılaşmalardan sonra Beyaz Grupta Erzurumspor'un, Kırmızı Grupta ise Lüleburgazspor'un 2. Lige çıkmaları kesinleşmiştir. Bu arada İskenderunspor, Konya Ereğlispor ve Uşakspor bir alt kümeye düşmüşlerdir.

Tokatspor — Tarsus İd. Y.	:	1-2
Giresun — Erzurum	:	0-0
Çorum — Petrolofis	:	1-0
İskenderun — Erzincan	:	1-1
Ereğlispor — Malatyaspor (Adana'da)	:	0-2
Karşıyaka — Lüleburgaz	:	0-0
Altınordu — Galata	:	1-0
İstanbulspor — Yeşilova	:	2-1
Karagümrük — İzmirspor	:	3-1
Manisaspor — Kırklarelispor	:	4-1
Ödemişspor — Uşakspor	:	3-0

Sarı-Kırmızılılar, ezeli rakibi Beşiktaş'ın yenilmezliğine Fatih ve Emre'nin golleriyle son verdi

Galatasaray oynadı ve kazandı

Galatasaray: 2
Beşiktaş: 0

STAT: *Ali Sami Yen*
HAKEMLER: *Orhan Erdemir (7), Mehmet Kaya (7), Hüseyin Dartıcı (7)*
GALATASARAY: *Taffarel (6), Fatih (8), Popescu (7), Filipescu (7), Okan (8) (dk. 79 Suat 6), Ümit (6), Hagi (7), Emre (7), Hakan Ünsal (7), Hasan Şaş (4) (dk. 80 Tolunay), Hakan Şükür (6) (dk. 89 Bülent)*
BEŞİKTAŞ: *Fevzi (5), Ertuğrul (4), Sellami (4), Alpay (5), Erkan (3), Yasin (5) (dk. 51 Nihat 5), Hikmet (3) (dk. 51 Oktay 4), Mehmet (5), Tayfur (6), Mutlu (5), Amokachi (3) (dk. 68 Ayhan 3)*
GOLLER: *Dk. 12 Fatih, dk. 89 Emre*
SARI KARTLAR: *Sellami (Beşiktaş), Popescu, Emre, Filipescu (Galatasaray)*

ARİF KIZILYALIN

Beşiktaş, yenilmezliğini Ali Sami Yen'de bıraktı...

En son 1997-98 sezonunun 33. haftasında Antalyaspor'a kendi sahasında 1-0 mağlup olduktan sonra **'fırtına gibi'** esen Siyah-Beyazlılar, ilk yenilgilerini dün gece ezeli rakipleri Galatasaray karşısında alırlarken, Türkiye Birinci Futbol Ligi'nin zirvesine de yeni bir heyecan geldi.

Ali Sami Yen Stadı'nda dün gece devlerin savaşımına tanık olduk. Bu mücadele kimine göre ilk yarının son derbisi, kimine göre ise yılın son büyük maçıydı. Ama ne denirse densin sahada uzun süre unutulmayacak bir futbol gösterisi vardı. Hırs, mücadele, itiş kakış, asist, gol derken bu dolu dolu 90 dakikaya ağırlığını koyan, rakibinin unvanından çekinmeden mücadele eden, her şeyden önemlisi, kazanacağına inanan Galatasaray, ezeli rakibi Beşiktaş'ı devirerek hem tüm ağırlığını lige verdiğini gösterdi hem de **'derbizede'** kimliğinden kurtuldu.

Ali Sami Yen Stadı'ndaki maç 2, hatta 3 yönlüydü. Galatasaray için **'yeniden doğuş'** anlamını taşıyan bu 90 dakika, Beşiktaş'ın unvan maçı, hakemin ise **'kokart'** sınavıydı. Ve bu üç yönlü maçın ilk hareketi **Orhan Erdemir**'den geldi. Başlama düdüğüyle birlikte sorumluluk alan taraf Galatasaray oldu. Tempolu futbolunun verdiği dezavantajla, **'3-6-1'**i oynayan rakibi karşısında büyük bir üstünlük kuran Sarı-Kırmızılılar, seyircilerinin de desteğiyle sanki bir kişi fazla mücadele ettiler. Gerçi Galatasaray'ın üstünlüğü eline geçirmesinde en büyük faktör, Beşiktaş'ın **'sürpriz'** bir kadroyla sahaya çıkmasıydı. **Oktay**'sız, **Ayhan**'sız, **Ohen**'siz Siyah-Beyazlı ekip oyuna ortak olamayınca **Hagi**'nin orta alandaki etkili paslarına **Emre**'nin enerjikliği, **Ümit**'in de dinamizmi eklendi ve Galatasaray, Beşiktaş'ın altı kişiyle kontrol ettiği orta alanı istediği gibi yönlendirdi. Defansta **Popescu**, özellikle de **Filipescu** (centilmenlik dışı hareketlerini saymazsak) hatasız oynarken yine defansın istekli oyuncusu **Fatih**, gözüpek bir atak girişimiyle tüm Beşiktaş defansını tek hareket geçip Galatasaray'ı galibiyete taşıyan isim oldu. Bu tür maçlarda öne geçmek önemliydi ve Sarı-Kırmızılılar bu avantajı maç boyu kullandılar. 1-0'ın rahatlığıyla oyunu iyice Beşiktaş yarı alanına yığan Galatasaray, inanılmaz fırsatlar buldu. **Emre, Hasan Şaş, Hakan Şükür**, ayaklarındaki topları ezmeyi yeğledikleri için Sarı-Kırmızılı ekip farkı arttıramadı, Beşiktaş'ın koskoca ilk yarıdaki tek ciddi atağı ise kaptan **Mehmet**'in kullandığı, ancak Galatasaray barajına takılan frikik atışıydı.

İkinci yarıda acaba ne olacaktı? Beşiktaş dirilecek, Galatasaray 1-0'ın üzerine mi yatacaktı, diye düşünürken, yine Galatasaray'ın tempolu futboluna tanık olduk. Bu kez sol kanattan Hakan Ünsal da ataklara destek verince Sarı-Kırmızılı ekip, sahanın her yerini kontrol altına aldı. Pozisyon üstüne pozisyon yakalıyordu Cim-Bom, ancak son vuruşlardaki beceri eksikliği, farkın artmamasındaki en büyük etkendi. Özellikle 50. dakikada Hasan Şaş'ın pasıyla hareketlenen Hakan Şükür'ün yan ağlarda kalan vuruşu belki maçı koparabilirdi. Ancak Hakan, mücadele etmekten **'düzgün vuruş'** yapmaya fırsat bulamayınca maç 1-0'da kaldı. Beşiktaş ise 50. dakikadan sonra son kozunu oynayıp iki golcü **Nihat**'la, **'niçin yedekte kaldığı anlaşılamayan'** Oktay'ı alana sürdü. Oyun biraz dengelenir gibi olduysa da Galatasaray, bu kez seyircisinin de **'motivasyonu'** ile üstünlüğünü bırakmadı. Kaçan goller, faüller, gerginleşen ortam derken, genç Emre, Hakan Şükür'ün kafa pasını Fevzi'nin altından ağlara gönderip maçın skorunu ilan etti: Galatasaray: 2-Beşiktaş: 0...

Evet Galatasaray, ezeli rakibi Beşiktaş'ı hem yeniyor hem de namağlup unvanını siliyordu. Bu sonuç Cim-Bom için **'yeniden doğuş'** anlamındaydı. Beşiktaş ise sadece **'avantaj'** yitirmişti, çünkü hâlâ zirvedeydi. Ancak bu maçın Siyah-Beyazlılar açısından önemli bir noktası vardı; o da bu kez **Toshack**'ın **"Sürpriz kadro, sürpriz adam"** taktiğinin tutmadığıydı...

ALİ SAMİ YEN STADI'NDAN İZLENİMLER / HİLMİ TÜRKAY - ASENA ÖZKAN

Derbinin klasik kavgaları

Galatasaray-Beşiktaş derbisi dostça başladı, **'itiş-kakış'**la bitti. Yenilgisiz lider Beşiktaş'ın **'namağlup'** unvanını bıraktığı 90 dakika öncesi yaratılan dostane hava, Sarı-Kırmızılı ekibin 2. golü sonrası, **'elektriklenirken'**, Sarı-Kırmızılı ekibin **'sabıkalı'** Rumen oyuncusu **Filipescu**, Beşiktaş Teknik Direktörü **John Benjamin Toshack** ve Siyah-Beyazlı ekibin yedek kulübesine el kol hareketlerinde bulundu.

İşte bu hareket ortalığı alevlendirirken Beşiktaşlı **Alpay**, Rumen oyuncunun üzerine yürüdü. Bu kez araya bir diğer Rumen, **Hagi** girdi, ancak ortalık yatışmıyordu. İşin bu itiş kakışla bir yere varamayacağını anlayan Alpay, Sarı-Kırmızılı teknik adam **Fatih Terim**'den ortalığı yatıştırmasını istedi. Terim, duruma el koydu ve ortalık böylece durulmuş oldu.

Demeç savaşı

Maç içinde 2 kez kavga edip hakem tarafından barıştırılan Beşiktaşlı Alpay ve Galatasaraylı Filipescu'nun saha içindeki gerginliği 90 dakikanın dışına da yansıdı. Alpay, **"Filipescu gibi ...'sizler Türkiye'de ne geziyor, anlamıyorum"** derken ilk kızgınlığın ardından **"Onun gibi biri Türk futboluna yakışmıyor. Gol attığına sevinmesi normal, ama niçin bu sevincini Toshack'a doğru yapıyor. Bu, çirkinlikten başka bir şey değil. Filipescu, G. Saray'a yakışmıyor. Bu oyuncunun cezasını birileri vermeli. Futbolda böyle insanlara yer yok. Nereye gidecekse gitsin"** şeklinde konuştu.

Beşiktaşlıların bu açıklamaları, Filipescu'yu da kızdırmıştı. Rumen oyuncu, **"Toshack'a hareket yapmadım. Sevincim normaldi. Ancak kaybettiğimiz Bilbao maçı sonrası Toshack'ın televizyonlarda bizim için neler dediğini herkes duydu. Şakanın bir dozu vardır, ama o bu dozu aştı. Yaptıkları fair-play'e yakışmamıştı. Biz bir Türk takımıyız, Toshack bunu unutmamalıydı"** dedi.

Toshack'ın sürprizi tutmadı

Bugüne kadar sahaya sürdüğü sürpriz kadroyla başarılara imzasını atan Gallı teknik adam Toshack'ın bu kez şansının yaver gitmediğini gördük. Oyuna **Oktay**'ı yedek bırakarak **Hikmet** ve **Yasin** gibi gençlerle başlayan, ilerleyen dakikalarda da **Amokachi**'yi oyundan alan teknik adam, Siyah-Beyazlıların 16 lig maçı sonrasında yenilgiyle tanışmasını önleyemedi.

Hasan 'şaş'ırdı

Galatasaray'da ilk 11'de yer alan, ancak kötü futbolu ile eleştirilen **Hasan Şaş**, oyundan çıkarken, Sarı-Kırmızılı taraftarların tepkisiyle karşılaşınca seyirciye karşılık verdi. Hasan Şaş'la taraftarlar arasındaki bu gerginliğe yine teknik direktör Fatih Terim arabulucu oldu...

Terim eşitledi

Galatasaray Teknik Direktörü Fatih Terim'le Beşiktaş Teknik Direktörü Toshack arasındaki ezeli rekabet tablosuna 1 adım önde (3-2) çıkan Beşiktaş'ın Galli çalıştırıcısı, takımı sahadan yenik ayrılınca Galatasaray'a karşı üstünlüğünü yitirdi. İki teknik adamın çalıştırıcılıkları döneminde Beşiktaş ve Galatasaray böylece 3'er maç kazanmış, 2 maçta da berabere kalmış oldular...

Sergen sürpriz konuk

Ali Sami Yen Stadı'nın dün akşam bir de sürpriz konuğu vardı. İstanbulspor'da kadro dışı bırakılan ve futbol geleceği tam bir bilinmeze dönüşen **Sergen**, derbiyi izlemek için stadın yolunu tutmuştu. Basın mensupları tarafından ilgiyle izlenen Sergen, maçı G. Saraylı tarartarlarla izledi.

Bu arada yedek kulübesinden **Suat** ve **Bülent**'in **"Gel maçı bizimle seyret"** şeklindeki esprili yaklaşımları çeşitli söylentilere neden oluyordu. Maç bitiminde tribünlerde de gerginlik gözleniyordu. Skora kızan Beşiktaşlılar, Ali Sami Yen'in koltuklarını kırarken statta 10 milyar liralık hasara neden oldular.

G. Saray'da 2 sakat

Galatasaray Beşiktaş derbisinden 2 sakatla çıktı. Maçın sonlarında adelesi gerilen **Okan**'la kaptan **Hakan Şükür**'ün durumları bugün belli olacak.

Emre'yi attığı gol sonrası ilk kutlayan Hagi oldu. (Fotoğraf: KEREM KAÇARLAR)

MAÇ SONRASI / KEREM KAÇARLAR

Toshack: Farktan kurtulduk

Galatasaray Teknik Direktörü Fatih Terim, Beşiktaş önünde çok güzel bir futbol oynadıklarını belirterek **"Haklı bir galibiyet aldık"** dedi. Fatih Terim, rakiplerine gol pozisyonu tanımadıklarını ifade ederek **"Beşiktaş gibi güçlü bir takıma karşı böyle oynamak çok daha anlamlı. 3 gün ara ile maç yaptık. Oyuncularımı övmek için yeterli söz bulamıyorum. Hepsi aslandı, demek yetiyor"** diye konuştu.

Beşiktaş Teknik Direktörü John Toshack, sahada hiçbir varlık gösteremediklerini, yenilginin oynanan futbol karşısında kendisini memnun ettiğini ve çok farklı bir mağlubiyetten kurtulduklarını belirterek **"Sahada adam gibi ve çocuk gibi oynayanlar vardı, adam gibi oynayanlar kazandı. Biz cuma gününe kadar da oynasak, yine gol atamazdık. Sahada kazanmak isteyen tek takım vardı. Onlar hak ettiler. Bir takım daha vardı ki sorumluluk almayan, kişilikli olmayan. Ne yazık ki bu takım da hak ettiği bir yenilgi aldı. Futbolcularım bugün hiçbir şey yapamadılar ve savunulacak hiçbir yönleri de yok. Artık futbolcularım önemli. Önümüzde Dardanelspor maçı var"**

MAÇIN ELEŞTİRİSİ

Çekirge Atlayamadı

ADNAN DİNÇER

İnatçı Galli **Toshack**, Galatasaray maçının taktiğini, ligi yenilgisiz bitirme amacına uygun kurmuş; 90 dakika kendi alanından çıkmadan sadece top kapma ve adam kovalamakla geçen yasaklı bir oyun oynattı takımına. **Sellami**'yi **Hagi**'ye, **Ertuğrul**'u da **Hakan**'a bağlayan Toshack, ileri uçta **Amakochi**'yi yalnız bırakıp **Şifo** ile sürpriz gol atmayı düşünmüş, ancak korkunun şansa geçit vermeyeceğini hesap edememişti. 12. dakikada ileriye çıkan **Fatih, Fevzi**'yi geçip topu kaleye bıraktığında tüm Beşiktaş hâlâ uyuyordu.

Galatasaray **Emre, Ümit, Okan** ve **Hasan Şaş** gibi gençleri orta alanda koştururken Hagi'nin etkisi az, ama iticiliği olan hırsı takıma eklenmiş, gününde olmasa da **Hakan Şükür** korkak Beşiktaş'ı alanına kıstırmıştı. Bu ülkenin en iyisi olduğunu bir kez daha ortaya koyan Galatasaray sakin, hırslı, ne istediğini bilen ve derbiye yakışır ciddiyette oynarken maçı biraz da kupa maçı gibi düşünüyordu. Genç Emre'nin oyunu kadar golü de güzel ve klastı. Zaten Galatasaray'ın karşısında, forması dışında sahada yenilmemeye oynayan, sanki küme düşmemek için 1 puana ihtiyacı olan sıradan bir takım vardı. Forma Kartal'ındı, ama onun da kanatları uçma şansı olmayacak biçimde Toshack'ın taktiği ile bağlanmıştı.

Söyledikleri ile yaptıkları zıt olan Gallinin inadı ile aklı ve cesaretiyle yenmeyi bütünleştiren, özellikle geri üçlüde etkili, orta alanda çok koşan Galatasaray, sahada tabii ki kazanacaktı. Fatih ise attığı gol ile kendini affettiren ve özür dileyen görünümdeydi.

Maçın hakemi **Orhan Erdemir** ise *"Son haftalardaki hakem rezaletlerinin dışındayım"* diyecek kadar iyi bir karşılaşma yönetti.

Sonuçta zaman zaman şansı ile engelleri aşan Beşiktaş, bu kez Gallinin yüzünden sekemedi. Ve yenilgisizliğini de Ali Sami Yen Stadı'na gömdü.

Zirvede Savaş Kızıştı

MAHMUT SERT

Galatasaray yüksek tempoda uyguladığı baskıyla Beşiktaş'ı kendi alanına hapsetti. Sarı-Kırmızılılar ikili savaşımlarda fizik güçlerini üst düzeyde kullanmanın yanı sıra yardımlaşmalardaki iyi zamanlamalarıyla rakiplerine soluk aldırmadılar. Beşiktaş, Galatasaray'ın fizik savaşımındaki gücüne karşılık verememeyince teknik olarak da varlık gösteremedi.

Gecenin dikkati çeken isimlerinin başında **Fatih** geliyordu; savunmadaki diri ve akıllı futbolunu ataklara verdiği sürpriz desteklerle zenginleştirdi. Karşılaşmanın diğer bir etkili ismi de **Hasan Şaş**'tı. Hasan'ın eski formunu yakalamaya başladığı anlaşılıyor; aldığı her topla Beşiktaş savunmasını kolayca gecerken çok sayıda gol pozisyonu üretti. Ancak gol pası üretme kaygısı sanki onu gol vuruşu yapmaktan alıkoyuyor. Uygun pozisyonlar bulmasına karşın şut atmak yerine pas vermeyi düşünmesi verimini olumsuz etkiliyor.

Beşiktaş'ın sorunu **Toshack**'ın değişiklik merakı. Galli hoca, her hafta çıkardığı değişik kadrolarla izleyenleri şaşırtmayı seviyor. Dün gece de **Ayhan, Nihat** ve **Oktay**'ı kulübede tutup bir anlamda rakibinin ekmeğine yağ sürdü. Siyah-Beyazlı ekip, ilk yarıda bırakın atak geliştirmeyi, kendi yan alanından bile çıkamadı. Ne orta alanda ne de savunmada dengeli futbol oynayabildi.

Kaleci **Fevzi**, iri fizik yapısına karşın rahat değil; kale atışlarında o denli zayıf vuruşlar yaptı ki bu topların çoğu orta alana bile ulaşamadı. Galatasaraylı futbolcularla karşı karşıya kaldığı pozisyonlarda yaptığı kurtarışlar ise daha çok rakiplerinin yanlışları nedeniyle oluştu. Siyah-Beyazlı ekibin oyun kurgusunun iki önemli oyuncusu **Erkan** ve **Mutlu,** ataklara katkıda bulunamadıkları gibi savunma görevlerini de aksattılar.

Orta alanın ortasında yer alan **Hikmet** ve **Tayfur** ise Galatasaraylı futbolcuların arkasından koşmakla yetindiler. İleri ikilide yer alan **Mehmet, Amokachi** ve oyuna sonradan giren **Ayhan**'la **Oktay,** Galatasaray'ın akıllı savunması arasında kayboldular. Doğrusu bu futbolcuların yeterli düzeyde pas aldıklarını söylemek oldukça güç.

Galatasaray, gerek fizik gerekse taktik anlayışı olarak Beşiktaş'tan üstündü. Topun olduğu bölgelerde aralarında gizli bir bağ varmışçasına birlikte hareket edip zengin atak ve savunma düzenekleri uyguladılar. Sarı-Kırmızılıların oyun alanının her yerinde baskı uygulaması, bir kişi fazla oynuyorlarmış izlenimini verdi.

Dün gece Galatasaray, Şampiyonlar Ligi'nden elenmenin acısını çıkartırcasına istekli bir futbol oynadı. Oyuncuların tamamına yakını *'maçın yıldızı'* nitelemesini hak edecek denli etkili oynadılar. Beşiktaş ise rakibine karşı bir taktik üretme uğraşından çok savunmada kalmayı yeğleyen, edilgen bir futbol oynadı.

Sonuç olarak bugüne dek yenilmemiş lideri yenen Galatasaray, zirve savaşımını ateşledi.

GÖRÜŞ / DOĞAN HASOL

Sporda Yeni Kurallar

21. yüzyıla girerken birçok spor dalında kurallar çağdaş koşullara uyarlanacak şekilde yeniden gözden geçiriliyor. Fransız Le Monde gazetesi bu olguya geniş bir yer ayırdı. Voleybol, tenis, artistik patinaj ve eskrimde daha şimdiden, bu anlamda yeni adımlar atıldı. Değişikliklerin çoğu, oyunların daha anlaşılabilir, daha zevkli hale gelmesini, televizyonlarda daha iyi yer alabilmesini amaçlıyor.

Bu kapsamda, geçen ekim ayında Tokyo'da toplanan Uluslararası Voleybol Federasyonu'nun (FIVB) son kongresinde bazı temel kararlar alındı. Oyunda, *"sürekli sayı"* ilkesi uygulanacak ki, buna göre her servis değişikliği bir sayıya karşılık olacak ve ilk dört set 15 sayı yerine 25 sayı üzerinden oynanacak, yalnızca beşinci sette 15 sayı esası geçerli olacak. Bir başka değişik de *'libero'* adı verilen, farklı giysili bir savunma oyuncusunun hakem masasından geçmeksizin oyuna girebilmesi. Libero servis atamayacağı gibi, atak da yapamayacak. Görevi, topu oyunda tutarak seyir zevkini arttırmak. Ayrıca bayan voleybolcular müsabakalarda bundan böyle, geleneksel şort ve tişörtler yerine vücutlarını tam olarak kavrayan *'body'* giyecekler. Böylece 1 Ocak 2000'den sonra uygulanacak bu yeni kuralların, voleybol için bir devrim niteliğinde olacağı ileri sürülüyor. Yaklaşık üç buçuk saat süren beş setlik bir karşılaşmanın, yeni kurallarla iki saatin altına ineceği hesaplanıyor.

Teniste, 1999 ve 2000'de Davis Kupası gibi bazı turnuvalarda avantajın kaldırılması denenecek. Yeni uygulamayla kronometreden yüzde 12 tasarruf sağlanacağı, iki saatlik bir karşılaşmanın 15 dakika kısalacağı hesaplanıyor.

Artistik patinajda, hakemlere 1 Ocak 1999'dan itibaren sağlanacak video göstericisi ile bazı hareketler hemen yeniden izlenebilecek ve hakem kararlarının böylece daha az sübjektif olması sağlanacak.

Eskrimde ise tel maskeler yerine, yüz ifadesini de ortaya koyabilecek saydam plastik maskeler kullanılacak. Uluslararası Eskrim Federasyonu (FIE) son kongresinde bu maskelerin 1 Ekim 1999'dan itibaren kullanılmasını kararlaştırdı. Ayrıca kimi kurallar da sadeleştirilirken sporcuların seyredenlerce daha iyi seçilebilmelerini sağlamak üzere giysilerin renkli olabilmesi de kabul edildi.

Geçelim gözde spor futbola... Futbol, evrenselleşmesini basit ve değişmez kurallarına borçlu gibi görünse de yenilik önerileri eksilmiyor. Zaman zaman rötuş niteliğinde yeni kurallar getiriliyor. Örneğin, kaleciye ayakla geri pasın 1992'de yasaklanması gibi... Futbolda ana hedef, gol sayısının arttırılması. 1998 Dünya Kupası'nda elde edilen, maç başına 1.67'lik gol ortalaması ilgilileri tatmin etmiş gibi görünüyor. Bu nedenle, öteki spor dallarındaki gibi, yakın gelecekte uygulanacak yeni kararlar yok. Fakat yine aynı amaçla, oyuncu sayısının azaltılması, kale boyutlarının büyütülmesi, topun küçültülmesi gibi üzerinde durulan öneriler var. Başka bir düşünce de büyük karşılaşmaların uzatma devrelerinde iki yedek oyuncunun daha sahaya sürülebilmesi olanağı.

Hakemlere ilişkin görüşler de var. Yardımcıları olsa da tek bir hakemin sahadaki her şeyi görebilmesinin olanaksızlığı üzerinde duruluyor. Bu nedenle iki orta hakem ya da sınırlı bir video kullanımı yolunda öneriler var. Gol çizgisini gösterecek bir kamera da yine öneriler arasında. Ayrıca, FIFA Başkanı **Blatter** ve yardımcısı **Platini** önemli maçlar için bir profesyonel hakemlik kurumu oluşturmayı da düşünmekteler.

İşte, şimdilik çeşitli dallardaki kural değişikliği haberleri böyle. Dünyadaki her şey artık daha hızlı. İnsanlar her alanda zamana karşı yarışıyorlar. Sporcular da, seyirciler de... Ayrıca bütün spor etkinlikleri gösteri olayı niteliği kazandığında ekonomik değerleri de aynı oranda artıyor. Bu nedenle, kimi değişikliklerde bu boyutun göz ardı edilmemesi ve televizyon isteklerinin de dikkate alınması zorunlu hale geliyor.

hasmim7@ibm.net

Başarılı atletler ödüllerini aldı. (Fotoğraf: GÖKMEN ALAKUŞ)

Şampiyon atletlere bir ödül de F. Bahçe'den

GÜRER BAYKAL

Geçen hafta sonu İtalya'da yapılan Avrupa Kros Şampiyonası'nda şampiyon olan Genç Bayan Milli Takımı'nın Fenerbahçeli atletlerine, spordan sorumlu Devlet Bakanı **Yücel Seçkiner**'den sonra bir ödül de Fenerbahçe Kulübü'nden geldi. Etiyopya'dan getirilip Türk vatandaşı yapılan 2 atlet **Sibel Özyurt, Nuray Sürekli** ile **Türkan Erişmiş**'e ödüllerini veren ve tebrik eden Fenerbahçe Kulübü Başkanı **Aziz Yıldırım, "Yabancıları getirip yarıştırıyorlar, diyorlardı. Ama şimdi bakın başarı geldi. Bu sporcular çok genç ve gelecekte daha başarılı olacaklar. Gençlere destek olmalıyız"** dedi. Asbaşkan **Gürbüz Refioğlu**, Amatör Şubeler Direktörü **Hulusi Belgü**, Atletizm Takımı Teknik Direktörü **Adnan Karakaş** ve antrenör **Anatoly Beachkov**, yaptıkları açıklamalarda Fenerbahçe Atletizm Şubesi'nin sadece büyüklere değil, gençlere de büyük önem verdiğini, okullara kadar inip yetenekli gençleri bu spora kazandırdıklarını belirttiler. Karakaş ayrıca 1 Eylül'den itibaren Palandöken ve Gerede'de 1 ay süre ile kamp yaptıklarını, **Fikret Çetinkaya** ve Atletizm Federasyonu'nun desteği sayesinde bu başarıya ulaştıklarını, kulüp olarak amaçlarının Avrupa Kulüpler Kros Şampiyonası'nı kazanmak olduğunu vurguladı.

Fenerbahçe Teknik Direktörü suskunluğunu bozdu

Löw, Mustafa'yı savundu

HİLMİ TÜRKAY

Fenerbahçe yönetiminin açıklamalarından dolayı Galatasaray'a yaptığı sert uyarının ardından teknik direktör **Joachim Löw** de suskunluğunu bozarak Sarı-Kırmızılı yöneticiler için **"Herkes kendi kapısının önünü süpürsün"** dedi.

Löw, futbolda böyle şeylerin olabileceğini ifade ederek **"Sakatlık olayı ikili mücadeleydi. Maç sırasında birçok kere ikili mücadele oluyor, bu da futbolun gereği. Ayrıca maçta ayağı kırılan Güven'in pozisyonundan daha sert geçen ikili mücadeleler oldu. Bunun için hiç kimsenin Mustafa'yı suçlamaya hakkı yok. O da bunu isteyerek yapmadı"** şeklinde konuştu.

Altyapı derneğinin 3. yıl balosunda bir araya gelerek yemek yiyen yeni ve eski yöneticiler de Mustafa'ya sahip çıktılar. Başkan **Aziz Yıldırım** ve Genel Sekreter **Köksal Özbek,** Mustafa'yla bir süre sohbet ettiler ve **"Futbolda böyle şeyler olur. Biz sana güveniyoruz, kafanı bunlarla meşgul etme. Kimse böyle olmasını istemezdi. Seni kaybetmek istemiyoruz ve bundan sonra iyi bir performans bekliyoruz"** diyerek moral verdiler.

Özbek'ten savunma

Haysiyet Divanı'na sevk edilen genel sekreter **Köksal Özbek** bugün kulüp binasında konuyla ilgili olarak savunma verecek. Köksal Özbek'in kulüpten ihraç edilip edilmemesi kararı önümüzdeki günlerde belli olacak.

Sergen diyalog arayışında

Sergen Yalçın

ASLAN YILDIZ

İstanbulspor'da kadro dışı kalan yıldız futbolcu **Sergen Yalçın,** teknik direktör **Saffet Susiç** ve ardından genel menajer **Adnan Sezgin** ile görüştü. Sarı-Siyahlıların antrenman yaptığı Ataköy Tesisleri'ne sürpriz ziyarette bulunan milli futbolcu, görüşme sonrasında yaptığı açıklamada, artık futbol oynamak istediğini söyledi. Uzun süredir takımından ve arkadaşlarından ayrı kaldığını ifade eden Sergen Yalçın, **"Arkadaşlarımı ve teknik direktörümü ziyarete geldim. Yakında antrenmanlara çıkabilirim. Artık futbol oynamak istiyorum. Futbol oynayacağım kulüp İstanbulspor veya başka bir kulüp de olabilir"** dedi.

Başarılı futbolcu Sergen, maaşlarını alamadığına dair Futbol Federasyonu'na yaptığı itirazdan bir sonuç alamayacağını bildiğini de belirterek asıl itirazının transfer taksitlerinin ödenmemesi yolunda olduğunu söyledi. İstanbulspor Başkanı **Tayfun Gündoğar**'ın ise Sergen'e, **"Önce takımla birlikte idmanlara çık, sonra futbolunu oyna"** dediği öğrenildi.

TV'de Spor

CINE5 18.00 Ülker - K. Bologna.
TRT-2 21.30 Varese - Fenerbahçe.

İZMİR FİKRET DAĞLIOĞLU AT YARIŞLARI

1. KOŞU: F: Mehter Şinasi (5), P: Alcatraz (1), PP: Cash Only (2), S: Sam North (4).
2. KOŞU: F: Thunder Best (5), P: Kurthan (1), PP: Ayayra (6), S: Vaya Con Dios (4).
3. KOŞU: F: Şelalem (4), P: Tesadüf (6), PP: Cantay (2), S: Sürmelibey (9).
4. KOŞU: F: Barburino (7), P: Bahadır 2 (6), PP: Antikitos (10), S: Sürsürü (3).
5. KOŞU: F: Ağakaraca (1), P: Dost Karaca (4), PP: Sevimabla (6), S: Ağatay (2).
6. KOŞU: F: Ertürk (16), P: Berat 2 (4), PP: Selva (3), S: Abdülcanbaz (2), SS: Lonly Eagle (6).
7. KOŞU: F: Alişanağa (3), P: Göktuğ (7), PP: Özbeylim (13), S: Kınalıkız (5).
Günün İkilisi: 7. Koşu: 3/7
Tabela Bahis: 16. 4. 3. 2. 6

ALTILI GANYAN

5	4	7	1	16	3
1	6	6		4	7
6	2	10			
		8			

Cumhuriyet'in Judo, Taekwon-Do, Karate Şampiyonası başlıyor

■ TÜRKİYE ÇAPINDA BİR NİTELİK KAZANAN ŞAMPİYONA SAAT 10:00'DA YAPILACAK TARTILARDAN SONRA BAŞLAYACAK

■ CİHAT USKAN; «BU ŞAMPİYONA TÜRK SPORUNUN GELİŞMESİNE KATKIDA BULUNACAKTIR» ŞEKLİNDE KONUŞTU.

MADALYALAR SAHİPLERİNİ BEKLİYOR

Gazetemizin düzenlediği Judo, Taekwon - Do ve Karate Şampiyonası bugün başlayacaktır. Aylardan beri beklenen şampiyonaya olanca güçleri ile hazırlanan sporcular yurdun dört bir yanından şampiyonaya katılmak üzere yola çıkmışlardır. Önceleri İstanbul Şampiyonası olarak düzenlenen fakat gördüğü geniş ilgi üzerine Türkiye çapında bir nitelik kazanan Judo, Karate, Taekwon Do Şampiyonası bugün sabah 10.00'da yapılacak tartılardan sonra başlayacaktır. Şampiyonayı Judo ve Taekwon - Do Federasyonu başkanı Cihat Uskan da Ankara'dan izlemek üzere gelmiştir. Federasyon Başkanı Cihat Uskan Cumhuriyetin bu atılımını överken, şunları söylemiştir: «Cumhuriyet'in şampiyonası Türk Sporu için 50. yıl armağanı olmuştur. Son yıllarda büyük gelişmeler kaydeden Judo sporumuz Cumhuriyetin bu atılımı ile çok daha büyük gelişmeler kaydedecektir.»

Cumhuriyet gazetesinin 50. yılda Türk sporuna armağanı olan şampiyona hakkında görüşlerini açıklayan Judo Milli Takımı antrenörü Namık Ekin: «Cumhuriyetin bu atılımını amatör sporcular olarak alkışlarız. Ülkemizde son yıllarda bir çığ gibi gelişen Uzak Doğu sporlarının hepsini birarada toplıyarak ilk kez büyük bir şampiyona düzenleyen Cumhuriyet Gazetesi bu sporlara en büyük katkıyı sağlamıştır.» demiştir.

EKİPLER GELMEYE BAŞLADI

Şampiyonamıza katılacak ekiplerden bir kısmı dün şehrimize gelmişlerdir. Bu arada Ankara'lılar İstanbul'dan sonra büyük çoğunluğu teşkil etmektedir. İlgilinin belirttiğine göre özellikle Judo müsabakaları İstanbul ve Ankara çekişmesi şeklinde olacaktır.

Şampiyonaya kulüp ve dojo halinde katılacak ekip sayısı 36'yı bulmuştur. Ferdi olarak yarışmalara katılacak birçok sporcu bulunmaktadır.

Federasyona bağlı bulunmayan fakat amatör sporcuların çalışmaları ile yurdumuzda çığ gibi büyüyen karate sporu da gazetemizin şampiyonasında eriştiği düzeyi gösterecek, yarışma dışı olarak seyirciler için gösteri yarışmaları yapacak olan karateciler, heyecanlı anlar yaşatacaklardır. Bayan karatecilerin de yapacakları gösterilerin ve miniklerin yarışmalarının çok ilgi çekeceği sanılmaktadır.

ŞAMPİYONAYA KATILACAK TÂKIMLÂR

Gazetemizin düzenlediği şampiyonaya katılacağı belli olan takımların listesi aşağıdadır. 17 bayan sporcu da varışmalara renk katacaktır.

1) Konya Bölgesi judocuları	7 erkek, 6 bayan	(Judo)
2) Gümüşhane Bölgesinden	1 erkek	(Judo)
3) Medikososyal	1 erkek	(Taekwon-do)
4) Özel Emniyet Judo Karate	11 erkek	(Karate)
5) Kasımpaşa Judo Kulübü	5 erkek	(Judo)
6) Mehmetçikler Dojosu	6 erkek	(Judo)
7) Y. Beyazıt Dojosu	13 erkek	(Taekwon-do)
8) Kocaeli Petkimspor	2 erkek	(Judo)
9) Gaziantep Bölgesinden	1 erkek	(Judo)
10) Eyüp Gençlik Kulübü	10 erkek	(Judo)
11) Topkapı Gençlik Kulübü	1 erkek	(Judo)
12) Sarıyer Halk Eğitim Merk.	5 erkek	(Taekwon-do)
13) Ankara Bölgesinden	2 erkek	(Taekwon-do)
14) Ankara Taekwon-do İhtisas	8 erkek	(Taekwon-do)
15) Göleük Denizgücü	9 erkek	(Judo)
16) Ankara Judokan Kulübü	17 erkek 4 bayan	(Judo)
17) ODTÜ Judo Kulübü	11 erkek 4 bayan	(Judo)
18) DDY Judo Takımı	11 erkek	(Judo)
19) Osmanbey Harbiyeli. Dojosu	11 erkek 3 bayan	(Judo)
20) Fatih Güreş Kulübü	22 erkek	(Judo)
21) Antalya Bölgesi	2 erkek	(Judo)
22) Gökbörü Spor Kulübü	2 erkek	(Judo)
23) Özel Kültür Koleji	2 erkek	(Judo)
24) Gökbörü Spor Kulübü	8 erkek	(Taekwon-do)
25) Gültepe Karate Salonu	8 erkek	(Karate)
26) Osmanbey Harbiyeliler	51 erkek	(Karate)
27) Harbiyeliler S.Ahmet Dojosu	18 erkek	(Karate)
28) MTTB	8 erkek	(Judo)
29) İtfaiye	8 erkek	(Judo)
30) Altınay Kulübü	30 erkek	(Taekwon-do)
31) Altınay Kulübü	10 erkek	(Judo)
32) Beşiktaş Jimnastik Kulübü	10 erkek	(Judo)
33) Bakırköy Judo Kulübü	10 erkek	(Judo)
34) Sarıyer Halk Eğitim Merk.	15 erkek	(Karate)
35) Fatih Halkevi	15 erkek	(Karate)
36) Adana Bölgesi Judocuları		

BASKETTE ŞEKERSPOR, DSİ SPOR'A FARK YAPTI: 117 - 56

Türkiye Basketbol Ligine dün de devam edilmiş ve Ankara'daki maçta şampiyonluğun favorilerinden Şekerspor, DSİ Spor'a fark yapmıştır 117-56. İlk yarı da 67-21 Şekerspor lehine sona ermiştir.

DİĞER SONUÇLAR

Samsunspor: 52 — A. Gücü: 64
(İlk devre: 22 - 39)
Ad. D. Spor: 67 — F. Bahçe: 76
(İlk devre: 34 - 38)
Kolej: 69 — M. Gücü: 79
(İlk devre: 29 - 28)

PARİS TENİS TURNUVASINI NASTASE KAZANDI

PARİS — Romen tenisçisi İlie Nastase, dün «Pierre de Coubertin» stadyomunda, 5.000 seyirci önünde Amerikalı Stanley Smithi 4/6, 6/1, 3/6, 6/0, 6/2 yenerek Paris «Açıka Tenis Turnuvasında şampiyon olmuştur.

2. LİG MAÇLARI

Manisaspor: 0 - Sakaryaspor: 0
Istanbulspor: 0 - Gaziantep: 0
Tirespor: 1 - Konya İd. Y.: 0
Lüleburgaz: 0 - Zonguldak: 1
Balıkesir: 0 - Kütahya: 0
Sivasspor: 1 - Altındordu: 0
Orduspor: 0 - Malatyaspor: 0
Esk. D. Spor: 1 - Kocaeli: 1

3. LİG

Ferikoy: 2 — Edirnespor: 0
Anadolu: 2 — Ödemisspor: 0
Yedikule: 1 — Diyarbakır: 2
Hacettepe: 0 — Karabük: 1
Sitespor: 1 — Ceyhanspor: 1
Yeşilova: 2 — Karşıyaka: 1
İzmirspor: 4 — Nazillispor: 0
Dürcespor: — Galata (tehir)
Ispartar 1 — Süleymaniye: 0
Ereğlispor: 2 — Taksim: 0
Çorumspor: 3 — Davutpaşa: 0
Tarsus İ. Y.: 1 — Petrolofis: 0
Sebat Genç.: 3 — Nevşehir: 2
Tokatspor: 1 — Elâzığspor: 0
Rizespor: 2 — Urfaspor: 0
Erzincan: 1 — Kırşehir: 0
Tekirdağ: 2 — Güneşspor: 0
Kırklareli: 0 — Kırıkkale: 0
Kastamonu: 1 — Amasya: 0

AT YARIŞLARI SONUÇLARI

1. KOŞU: Golden Boy, Aniz, Pink Panter. G.: 1.05. İkili: 3/1; 1.05.
2. KOŞU: Türkeli, Yalçıner, Soyhan. G.: 13.50. Pl.: 205 — 305 — 215. İkili: 4/6; 54.30.
3. KOŞU: Badyear, Lady Dyna, Pantemlo. G.: 1.60. İkili: 1/2; 3.40.
4. KOŞU: Mutluhan, Medet, Dilek. G.: 4.80. İkili: 2/4; 21.90
5. KOŞU: Gülşen, Pgaradsvyo, Mino. G.: 2.25. İkili: 3/4; 14.60.
6. KOŞU: Tülsah, Tanbar, Seral. G.: 1.50. Pl.: 1.60 — 3.45 — 2.35. İkili: 3/4; 11.95.
7. KOŞU: Altıner, Cem, Meymenet. G.: 1.35. Pl.: 1.20 — 1.70 — 3.10. İkili: 3/1-2; 3.50.
1. Çifte: 3/4; 10.30
2. Çifte: 1/2; 8.
3. Çifte: 3/1-2: 360
6 Ganyan: 4-1-2-3-1: 2/1
Üçlü Ganyan: 3-1-2
Üçlü Bahis: 1-2-3.

MAÇIN KRİTİĞİ

BEŞİKTAŞ LİDER OLDU

Galatasaray'ı 2-1 yenen Beşiktaş liderliğe yükseldi. Resimde maçtan sonra Siyah - Beyazlıların sevinci görülüyor. Sanlı, Ahmet, Sabri, Zekeriya, Tuğrul ve Miliç kenetlenmişler galibiyeti yudumluyorlar.. (Fotoğraf: Ali ALAKUŞ)

■ SİYAH - BEYAZLILARIN GALATASARAY'I 2-1 YENDİKLERİ KARŞILAŞMADA GOLLERİ SIRASI İLE K. MEHMET, AHMET VE TUĞRUL ATTILAR

STAD: Dolmabahçe
HAKEMLER: Ertuğrul Dilek (7), Abdülkadir Aypek (7), Necmettin Uzuner (7).
BEŞİKTAŞ: Sabri (5) - Ahmet (6), Niko (5), Lütfü (5), Zekeriya (6) - Vedat (5), Kahraman (6), Ahmet II (6) - Sanlı (7), Necmi (3), (Mesut 4), Tuğrul (8).
GALATASARAY: Yasin (4) - Ekrem (3), Enver (4), Tuncay (6), Aydın (5) - Mustafa (6), B. Mehmet (5), Bülent (6) (Ahmet 4) - Samim (6), Gökmen (3), K. Mehmet (4).

Sadettin ATEŞ

Galatasaray'ı dün 2-1 yenen Beşiktaş, 8. hafta sonunda liderliğe yükseldi.

Beşiktaş son haftalardaki başarılı oyununu ilk yarıda gösteremeyince ilk 20 dakika boyunca eşreli rakibine mahkum bir oyun sergi çıkardı. Sağlam [illegible] Siyah Beyazlı geri hat her Galatasaray akınında panik içindeydi. Bu nedenle Sarı Kırmızılı takım çok üstün oynadığı bu süre içinde farkı açamadı. Gökmen'in kale sahası içinden kullanamadığı, iki mutlak gol fırsatında ise futbolu hiç bilmeyen biri bile fileleri havalandırabilirdi.

Siyah - Beyazlı takımın ilk yarı boyunca orta sahası çok köstüydü. Ancak ikinci yarıda Kahraman ve Ahmet II düzelince ileri üç iyi toplar almağa başladı. Maçın kaderini değiştiren adam ise Tuğrul idi. Bu futbolcu aldığı her topla Sarı - Kırmızılı defansı tank gibi ezdi geçti. Ekrem ve Ender'i yerlere yatırıp attığı gol ise, Yasin'in büyük hatasından oluşmasına rağmen çok nefisti.

Galatasaray'da ise Samim en iyi idi. Yasin gollerin her ikisinde de büyük hatalar yaptı. Defansta; Ekrem Tuğrul'un, Aydın da Sanlı'nın karşısında hayli yıprandılar. Enver güven vermedi. Orta saha B. Mehmet oyuna kilitlenmediği sürelerde iyi, Samim hariç tekniği az ileri üç ise kötüydü.

Oyuna hızlı bir giriş yapan Galatasaray 3. dakikada galibiyete yükseldi. Ahmet'in geri pasını yakalayan K. Mehmet Sabri'nin çıkmamasından da yararlanarak rahat bir vuruşla Beşiktaş kalecisinin üzerinden fileleri havalandırdı.

6. dakikada Beşiktaş beraberliği sağladı. Ceza sahasının sağ kenarından kazanılan frikiki Sanlı çekti. Yasin'in çıkmasından yararlanan Ahmet II, doksanı bulan kafa şutu ile takımının beraberliğini sağladı. 13. dakikada sağdan kaçan Samim'in avut çizgisi üzerinden yaptığı ortayı Gökmen kaleye 4 metre uzaklıktan adeta ezdi. 15. dakikada yine Samim sağdan kaçtı Gökmen iki dakika önce yaptığını tekrarladı. 23. dakikada Tuğrul 25. dakikada da Ahmet II'nin kaleyi bulmayan şutlarından sonra ilk yarı Galatasarayın üstünlüğünde 1-1 kapandı.

İKİNCİ YARI

Bu yarıya hızlı başlayan Galatasaray oldu. Ancak Sarı-Kırmızılı takım, bilinçsiz akınlarını gole vardıramazken, 58. dakikada Beşiktaş 2-1 öne geçti. Tuğrul santradan aldığı topla sola kaydı önce Ekrem'i sonra Enver'i çalımladı avut çizgisine yakın bir yerden ve herkesin orta yapacağını sandığı bir anda nefis bir şutla ters köşeden fileleri havalandırdı.

Golden sonra Beşiktaş daha iyi oynamaya başladı. 77. dakikada Mesut, Ahmet II'den aldığı pasla sağdan kaçıp topu ceza sahası içinde bekleyen Tuğrul'a aktardı. Bu futbolcu, fazla çapraza girdiğinden gol durumunun bozulduğunu görünce, topu ceza çizgisi üzerinde daha da elverişli olan Sanlı'ya verdi. Yasin'in de ileri çıktığı bir anda meşin yuvarlağı şutlayan Sanlı, topu Galatasaray defansına çarptırdı. Geri gelen topa bu kez Mesut vuramadı. Galatasaray hiç değilse beraberlik için tüm hatlarıyle Siyah-Beyazlı kale önünde görülüyordu. Ancak, bu bilinçsiz ataklar, gole yetmedi.

Ve bu oyun 90 dakikanın sonuna kadar sürünce Beşiktaş sahadan 2-1 galip ayrıldı.

Yasin-Gökmen Kardeşler

Ekrem KARPAT

Futbol böyledir işte... Ne olacağı, işin nereye varacağı pek bilinmez. Galatasaray, erken kazandığı avantajdan sonra Gökmen'in ayağından en az iki gol kaçırmasaydı, Beşiktaş büyük bir ihtimalle hezimete uğrardı. Gökmen'in gerçekten akıl almaz şekilde kaçırdığı iki mutlak golden sonra Beşiktaş'ın da çok kısa bir süre içinde beraberliğe kavuşması oyunun akışını birden değiştirmişti.

Maç futbol olarak vasata bile erişemedi. İki takımın da yaptığı hareketlerin çoğu ilkel ve gülünçtü. Özellikle defanslar kötü oynamak için birbirleriyle yarış ediyorlardı adeta... Beşiktaş'ın daha ürkek ve temkinli görünüşüne karşılık, Galatasaray daha aktif, fakat rakibini umursamaz bir hava içindeydi. Bu bakımdan devre 1-1 kapandığında kimse kesin bir şey söyleyemiyordu. Ama Tuğrul'un akıl almaz golü, seyirciler kadar, Galatasaray'ı da şaşırtmıştı. Nasıl hayret edilmesin ki; Tuğrul topu santradan almış, tek başına sol kanattan dalmış, gitmiş gitmiş avut çizgisine yakın yerden topu ağlara göndermişti... Ve Yasin dahil, Sarı-Kırmızılı defans tümüyle bu gole seyirci kalmıştı.

2-1'den sonra Galatasaray'da ne oyun disiplini kalmıştı, ne de şuur. Doğrusu yenilen bir golün bir takımı bu derece değiştirmesi kolay kolay düşünülemezdi. Rakip kaleye yüklendiler ama, bu ataklar gol getirecek cinsten değildi. Oysa Beşiktaş birden dirilmiş, gerek defansta ve gerekse ofansda çok daha akıllı futbol oynamağa başlamıştı. Tuğrul'un atak-

(Devamı 7. Sayfada)

PUAN DURUMU

Takımlar	O.	G.	B.	M.	A.	Y.	P.
Beşiktaş	8	4	3	1	10	5	11
A. Gücü	8	4	2	2	9	6	10
Göztepe	8	3	3	2	10	6	9
F. Bahçe	7	3	3	1	7	4	9
Bursaspor	8	3	3	2	7	6	9
G. Saray	8	3	3	2	6	5	9
Altay	8	3	2	3	7	7	8
Ad. D. Spor	8	2	4	2	6	6	8
Mersin İd. Y.	8	3	1	4	7	8	7
Adanaspor	8	1	5	2	4	6	7
Vefa	8	2	3	3	4	6	7
Samsun	8	3	1	4	3	5	7
Kayseri	8	1	5	2	5	8	7
Eskişehir	8	2	2	4	8	9	6
Boluspor	7	0	6	1	7	9	6
Giresun	6	1	2	3	6	10	4

TOTO SONUÇLARI

Fenerbahçe — Vefa	6-0 (0)
Ank. D. Spor — Usak	2-1 (1)
Beşiktaş — G. Saray	2-1 (1)
Ank. Gücü — Göztepe	1-0 (1)
Altay — Kayseri	0-0 (0)
Mersin — Eskişehir	2-1 (1)
Ad. D. Spor — Ad. Spor	0-0 (0)
Bolu — Giresunspor	(tehir)
Bursa — Samsun	1-0 (1)
Aydın — Erzurum	3-0 (1)
G. Birliği — İskenderun	0-0 (0)
Denizli — Bandırma	0-0 (0)
Konya — Sarıyer	1-0 (1)
Hatayspor — PTT	1-0 (1)
Antalya — Trabzon	0-0 (0)
Afyon — Kasımpaşa	1-0 (1)

Ank. Gücü : 1
Göztepe : 0

ANKARA — Göztepe, dün Ankaragücü kar şısında çok başarısız bir oyun çıkardı ve sahadan 1-0 yenik ayrıldı. Sarı - Lâcivertli ekip ise averaj yapabileceği bir maçta ileri adamlarının beceriksizliği nedeniyle bu kadar az bir skorla sahadan ayrıldı.

Sarı - Lâcivertlilerin tek golünü 30. dakikada Metin'in pasıyla 3 Göztepeliyi çalımlayarak fileleri gören Tahsin attı.

Mersin : 2
Eskişehir : 1

MERSİN — Mersin İdmanyurdu, üçüncü galibiyetini Eskişehir'den aldı: 2-1

Karşılaşmanın gollerini 7. dakikada Zeki'nin 30 metreden attığı şutta direkten dönen topu kafa ile tamamlayan Burhan, 35. dakikada Zeki ve 85. dakikada Ömer attılar.

Bursa : 1
Samsun : 0

BURSA — Bursaspor, Samsunspor'u 1-0 yenerek 9 puanlılar arasına katıldı.

Yeşil - Beyazlılara 2 puan getiren gol 40. dakikada oldu. Orhan'ın şutunda top Samsunlu Bülent'in kafasına çarparak fileleri buldu.

Altay : 0
Kayseri : 0

İZMİR — Kayseri, başarılı defansının karşılığını bir puan almakla gördü: 0-0

Altay ilk yarıda daha çok gol durumuna girdiyse de bunlardan yararlanamadı.

1. Amatör Küme'de

1. Amatör ligin dün oynanan 19 maçında fileler 42 kez havalanmıştır. Sadece Altınmızrak - Beyoğluspor karşılaşması golsüz geçmiş, Altınmızrak maçın son dakikasında bir penaltı atışını gole çevirememiştir. (F) Grubunun lideri Altınok da Haliç'e 3-0 yenilince liderlik tahtını bırakmak zorunda kalmıştır. 6 fut bolcu da sert hareketlerinden dolayı oyundan atılmıştır.

HALİÇ : 3
ALTINOK : 0

Saha: Eyüp
Hakemler: Sinan Er 6, Arif Harputluoğlu 6, Cemalettin Özkan 6.
Haliç: Turgut 6 - Mustafa 5, Erol 4, Doğan 6, Uğur 5, İsmail 6, Adem 4, (B. Erol 4), Ferhat 4, Yaşar 4, Enver 6, Seyhan 6, (Sami 5).
Altınok: Ahmet 5 - Sadi 4, K. Tuncay 5, İrfan 4, Nadir 5, İlhan 6, Tınaz 4, Semih 4, Coşkun 5, B. Tuncay 4, Süleyman 4, (Ömer 5).
Goller: Dk. 8 Seyhan, Dk. 71 Mustafa, Dk. 78 Enver.

ALPASLAN YAZICI

SÜMERSPOR : 1
ACIBADEM : 0

Stad: Seref
Hakemler: Mustafa Takımoğlu 8, Tarık Seday 7, Erdal Senol 7.
Sümerspor: Kenan 6 - Hamza 6, (Turgut 6), Bahattin 7, Muttalip 7, Nazmi 7, Muharrem 6, Selim 8, Erkan 7, Öcal 6, Haran 6, Musa 6.
Acıbadem: Barbaros 5 - Aytaç 6, Cengiz 4, Namık 6, Ender 6, Murat 6, Celâl 6, Aysun 6, Tankut 6, Haydar 6, Erşat 5, (Orhan 5).
Gol: Dk. 10 Erkan.

FEHMİ ÖZGÜLER

ALTINMIZRAK : 0
BEYOĞLUSPOR : 0

Saha: Alibeyköy
Hakemler: İsmet Yılmaz 7, İlker Zümrüt 7, Atakan Aral 9.
Altınmızrak: Selçuk 6 - Dursun 5, B. Mustafa 5, Çetin 6, Ercan 5, Erhan 5, Necmettin 5, (Asım 6), Erdal 6, Turgay 6, Ergün 6, K. Mustafa 6.
Beyoğluspor: Aptemiyoz 10 - Yani 5, Vasil 5, Petro 6, Ligor 8, Tuğrul 5, Koço 5, Tahsin 6, İzzet 5, İhsan 6, Yorgi 6.

METİN KÜNÜTKUN

TUZLA : 3
PENDİK : 0

Saha: Maltepe
Hakemler: Metin Tuğcu (8), Erol Çağdaş (8), Reha Tanyeri (8).
Tuzla: Necdet 8 - Sabahattin 7, Naci 6, Esat 8, Ender 7, Burhan 7, Mefa 7, Osman 7, Naim 9, Önder 6, (Raif 7), Naci 8.
Pendik: Kemal 5 - Turgay 6, Erdem 5, Mehmet 5, Saim 5, Refik 5, Orhan 4, Atilla 5, Rafet 6, Ünbeyi 4, (Sami 5). Yekta 5.
Goller: Dk. 35 Naim, Dk. 69 Osman Dk. 87 Mefa.

CENGİZ DARCAN

BAKIRKÖY : 2
BAYRAMPAŞA : 1

Stad: Fenerbahçe
Hakemler: Salih Durusoy 8, Kâmil Senol 8, Esref Eşiyok 8.
Bakırköy: Bekir 7 - Tunal 6, (Teoman 5), Nuri 6, Halil 6, Refik 6, Zühtü 6, Haydar 7, Ahmet 5, Ahmet II. 6, Mehmet 6, Hüseyin 6.
Bayrampaşa: Muammer 4 - Necati 5, Cabir 6, Kadri 6 Erbay 6, Tahsin 6, Recep 5, (Adnan 3), Hamdi 6, Adem 5, Mehmet 7, Hasan 6.
Goller: Dk. 25 Refik, Dk. 65 Hamdi, Dk. 79 Nuri.
Rakiplerine kasti olarak sert giren Bayrampaşa'dan Adem, Adnan, Necati ve Bakırköy'den Nuri oyundan atılmıştır.

TARIK TÜRKAY

DİĞER SONUÇLAR:

Top. Tayfun: 2 - Kulespor: 0
Çapa: 1 - Sirkeci: 0
Özenspor: 4 - Hürriyet: 3
Y. S. Selim: 2 - Yıldızspor: 0
C. Kurtaran: 1-K. Çekmece: 1
Sehzadebaşı: 2 - Topkapı: 1
Zeyrek: 2 - K. Ayasofya: 1
Muradiye: 1 - Altınay 0
Kartal: 1 - Aksaray: 0.
Kalespor: 1 - Tekelspor: 1
Paşabahçe 1 - Cihali: 0
Emirgân: 2 - Sultantepe: 0
Dikilitaş: 2 - Kadırga: 2
Ortaköy: 1 - İETT: 0

Türk sporunun 50 yılı

Yelken

Yelken sporunun bir Federasyon bünyesinde çalışması 1957 yılında başlar. Bu tarihe kadar Susporları Federasyonu olarak kürek, yüzme ve yelken dallarını kapsayan bir kuruluş bulunmaktaydı.

Özellikle İstanbul ve İzmir Bölgelerinde toplanmış olan yelkencilerimizin Dünya sularında aldıkları iyi dereceler pek azdır.

1966 Avrupa Gençler Snipe Şampiyonu olan Hayri Karabilgin - Altan Yalman'dan sonra 1971 İzmir Akdeniz Oyunlarında Bilhan Merzeci - Halim Emre, Metin Akdur ekibi Dragonda üçüncülük almışlardır. Finn sınıfında da Bilhan Merzeci - Ali Değerli 1968 Balkan üçüncüsü olmuşlardır.

Yelkencilerimiz Şampiyonluğu bu yıl İstanbul'da yapılan Balkan Şampiyonasında görmüşlerdir. Optimist sınıfında İbrahim Kalkış'ın Şampiyonluğundan başka bu yarışmalarda Finn Gençlerde Murat Bener ikinci, Orhan Tüken üçüncü, Finn Büyüklerde Levent Özgen üçüncü olmuşlardır.

Jimnastik

1. Dünya Savaşı sıralarında Büyük Faik Bey ile başlayan jimnastik çalışmaları Mazhar Kazancı tarafından devam ettirilmiş ve Galatasaray Lisesinde faaliyet göstermiştir. Mehmet Arkan'ın başkanlığında izcilikle beraber kurulan Federasyon 1939 yılında bağımsız olarak çalışmalarına başlamış ve bugüne dek Hüsamettin Güreli, Nihat Yılbar, Oktay Yıldırpek, Özkan Gülipek Federasyon Başkanlığı yapmışlardır. Şampiyonaya katılan jimnastikçiler Sofya Öğrenci Olimpiyatından derece alamadan dönmüşlerdir. Daha sonra katıldığımız Roma Olimpiyatlarında ve Balkan Şampiyonasında da dereceye girememişlerdir.

Bolu - Giresun maçı, kar nedeni ile ertelendi

BOLU — Boluspor - Giresunspor maçı kar nedeni ile ertelenmiştir.

Karşılaşmanın hakemleri Erkan Göksel, Yalçın Darıcı ve Engin Kesim sahada yaptıkları kontrolda kar kalınlığının 30 santimi bulduğunu saptayarak, maçın oynanmasına imkân olmadığına karar vermişlerdir.

Karşılaşma Futbol Federasyonunun saptayacağı bir tarihe ertelenmiş.

Ad. D. Spor : 0
Adanaspor : 0

ADANA — 1. Türkiye liginde ilk kez karşılaşan iki Adana takımı birbirlerine karşı üstünlük kuramayınca sahadan puanları paylaşarak ayrıldılar: 0-0

Geçen yıl Kupa'yı kazanan Beşiktaş, bu kez ilk maçında elendi

- KARŞILAŞMANIN GOLLERİNİ 10. DAKİKADA TEZCAN, 40. DAKİKADA GÖKMEN, 48. DAKİKADA ENGİN VE 72. DAKİKADA K. MEHMET ATTILAR
- GALATASARAY KÖTÜ BİR OYUN ÇIKARIRKEN, GEÇEN YILIN KUPA GALİBİ BEŞİKTAŞ NE YAPTIĞINI BİLMEYEN BİR GÖRÜNÜMDEYDİ

Galatasaray'ın kupada yarı finali perçinleyen golü. Şevki soldan ortaladı. K. Mehmet yerden vurdu: 3-1. Sarı-Kırmızılılar bu golle turu garantiye alıyorlardı

MAÇIN KRİTİĞİ

Futbolsuz maçta dört sıcak gol

Abdülkadir YÜCELMAN

Dondurucu bir havada ve futbolsuz bir 90 dakikada 4 sıcak golden başka hiç bir şey yoktu Kupanın çeyrek finalinde. Daha doğrusu «her iki takım da futbolun dışında bir şeyler göstermek istedilerse de kötü bir gününde olan Galatasaray çok kötü bir gününde olan Beşiktaş'ı kupadan eledi» diyebiliriz maçı özetlerken.

Beşiktaş bitmiş, tükenmiş, her şeyini yitirmiş olarak sahaya çıkarken ve hele ilk dakikalardan itibaren saldırmaya başlayınca herkes «Beşiktaş canını dişine taktı» diyordu. Oysa Beşiktaş'ın dişe takacağı canı bile kalmamıştı.

Beşiktaş bir atımlık barutu ile ilk dakikalarda bir de gol kaydetmişti. Ama bunun sonunu getiremiyeceğini tribündekiler kadar kendi de biliyordu. Telâşlı hareketleri, dağınık ve oyun disiplininden uzak görünüşü ile bunu kaçıncı dakikaya kadar götüreceği tartışılırken Galatasaray'ın golü geliverdi. İşte ondan sonra da Beşiktaş diye bir görüntü kalmadı ortada.. Futbol dışı hareketlerle geçen dakikalara Galatasaray da ayak uydurmuştu. Ortada bir itiş kakıştan başka bir şey yoktu. Aciz kalan Beşiktaş önünde gol arayan ve her yanı ile Beşiktaş'dan daha iyi olduğunu iddia eden bir Galatasaray Beşiktaş'ın defans hatalarından da yararlanamıyordu. Bir futbol maçı, bir güldürüye dönüşmüştü sanki.. Taraflı tarafsız herkes bir futbol komedyasına tanık oluyordu İnönü stadında. Kimin ne yaptığını bilen var mıydı acaba dünkü maçı izleyenler arasında? Ya da kimin hangi anda hangi hareketi yapacağını bilen.. Yoktu, çünkü saha içinde oynayan oyunun rollerini paylaşanlar da bilemiyordu bunu...

Bir orta oyunundan farksız olan kupanın çeyrek finalinde de Galatasaray Beşiktaş'ı elerken sevinIyordu; çünkü böyle bir futbol ile kupada yarı finale kalmıştı. Üzülüyordu; çünkü yarı finalde böyle bir oyunla finale kalamıyacağını biliyordu.

Ve bir tarafsız göz dünkü maçta yer alan 22 kişi arasından bir takım bile çıkarmakta güçlük çekerdi...

Abdullah Gegiç: "Kupa'da sürpriz olabilir,, dedi

Galatasaray - Beşiktaş çeyrek final maçını izleyen Fenerbahçe Teknik Direktörü Gegiç, «Beşiktaş ilk yarıda eline geçen avantajı kaybetti ve maçı da Galatasaray'a verdi» demiştir.

«İlk golü attıktan sonra Beşiktaş'ın saldırması ikinci golü atması gerekirdi» şeklinde konuşan Gegiç, iki bekin de bozuk bir gününde olması ile avantajını iyice yitirdiğini söylemiş ve şöyle konuşmuştur:

«Galatasaray 1 - 1 olduktan sonra oyuna asıldı. Ve Beşiktaş defansını geçti. Zekeriya'nın üzerinden yapılan akınlar ve özellikle Metin Galatasaray'ı gollük pozisyonlara soktu» Türkiye Kupasında hiç bir favorinin olmadığını, herhangi bir takımın sürpriz yapabileceğini de belirten Fenerbahçe Teknik Direktörü Trabzonspor'a da kupada pek şans tanımamıştır...

G. Saray yarı finale yükseldi : 3-1

Stad: İnönü
Hakemler: Doğan Babacan (6), Bahri Koç (5), Engin Kesim (6)
Beşiktaş: Mete (3) — Ahmet (3), Niko (3), Lütfü (4), Zekeriya (3) — Hayri (4), Bülent (5), Kahraman (5), (Adem 4) — Sinan (3), Tezcan (4), (Suat 4), Melih (4)
Galatasaray: Yasin (7) — Ekrem (5), Fatih (6), Güngör (6), Aydın (6) — Bülent (5), Engin (7), K. Mehmet (6) — Metin (7), Gökmen (6), Şevki (6).

Altuğ İSTANBULLUOĞLU

Ve Beşiktaş Kupada da yok. Evet, Ligdeki kötü durumuna karşın bir «Kupa takımı» olarak bilinen Siyah-Beyazlılar, Galatasaray önünde bir varlık gösteremeyince yenilmekten kurtulamadı ve Türkiye Kupasından tek maçla elendi.

Galatasaray kötü bir oyun çıkarırken, Siyah-Beyazlılar, ne yaptığını bilmeyen bir futbol oynadılar. Özellikle defansın yaptığı hatalar, Beşiktaş'ın yenilmesinde büyük etkendi.

Maç başlar başlamaz Galatasaray Şevki'nin ayağından bir gol kaçırdı. Metin'in ortasına vole vuran Şevki topu direğin üstünden auta attı. Ancak dakikalar ilerledikçe Beşiktaş baskılı bir oyun tutturdu. Ve bu oyun temposu Siyah-Beyazlıları 1-0 öne geçirdi. 10. dakikada, Kahraman'ın kornerinden gelen topu Tezcan şık bir kafa vuruşuyla kaleye gönderdi. K. Mehmet çizgiyi geçen topu çıkarmak istediyse de başaramadı.

Bu gol Galatasaray'ı şaşırtmıştı. Ancak atak üstünlüğünü kurup, beraberliği sağlama çabasına girdi. Şevki, 15. dakikada Mete'nin önünde topa iyi vuranayarak bir gol kaçırırken, 21. dakikada da Bülent'in pasını Lütfü röveşata ile keserek muthiş bir golü önledi. Beşiktaş ise 36. dakikada Tezcan'ın ayağından ikinci golünü kaçırdı. Yasin'in önünde topu ayağından alınca Sarı-Kırmızılı defans uzaklaştırdı.

Galatasaray'ın bu atakları 40. dakikada beraberliği getirdi. Metin, Zekeriya'yı rahatça geçti ve topu ortaladı. Mete gerçğinden hızla ileri çıkınca Gökmen geriden kafa ile topu Beşiktaş ağlarına attı. Son beş dakikada da sonuç değişmedi ve ilk yarı kapandı.

İkinci yarıya da Beşiktaş atak başladı. Daha ilk dakika için de Sinan'ın ceza atışında top barajdan dönünce Zekeriya vurdu, ancak top üstten avuta gitti. Ne var ki 48. dakikada gene Zekeriya'yı geçen Metin'in ortası Mete'den döndü. Topu tamamlayan Engin oldu ve: 2-1.

Golden sonra Galatasaray daha baskılı ve rahat bir tempo ile oynamaya başladı. Siyah-Beyazlılar Galatasaray atak larını zorlukla önlerken, kendi ataklarında da başarılı olamıyorlardı. 61. dakikada Şevki ceza alanı köşesinden güzel bir şut attı ancak, top üst direğin üstünden avuta gitti. Hemen karşı atakta bu kez Sinan topu yandan kaleye doldurdu. Top köşeden ağlara giderken Yasin uçarak kornere attı.

ÜÇÜNCÜ GOL

Galatasaray'ın bu hızlı temposu 72. dakikada üçüncü golü getirdi. Şevki'nin ortasına K. Mehmet ve Metin birlikte çıktılar. Ancak, Zekeriya'nın ayak koymasına karşın K. Mehmet yerden bir vuruşla golü attı.

Beşiktaş, 85. dakikada Niko'nun ayağından mutlak bir gol kaçırdı. Niko, Yasin'in önünde fırsatçabuk davranamayınca Sarı - Kırmızılı kaleci ayaklara yatarak topu aldı. 89. dakikada da Şevki, Mete'nin önünde topa vuramayarak skoru değiştiremedi ve 90 dakika 3-1 sona erdi.

Beşiktaş'lı futbolcular stad'dan polis yardımı ile kaçabildi

Galatasaray'a yenilerek kupadan elenen Beşiktaşlı futbolcular, kızgın taraftarlarının elinden polislerin yardımı ile böylesine kaçabildi. (Fotoğraflar: Ali ALAKUŞ)

Beşiktaş'ın Kupa'dan elenmesinden sonra üç bine yaklaşan bir grup taraftar stadın önünde beklemiş, ancak güvenlik kuvvetleri topluluğu dağıtmıştır. Bu önlemelere karşın yine de birkaç yüz kişi futbolcuların çıkışında gösteri yapmış, Beşiktaş'ın otobüsünü taşlamış ve kovalamıştır. Maçın bitiminden bir saat sonra Stad'dan polis kordonu altında çıkan Beşiktaşlı futbolcuların otobüsüne altı toplum polisi de binmiş ve otobüs Dolmabahçe Sarayı önünden geçerek Beşiktaş yoluna girmiştir. Ne var ki trafiğin sıkışık olması nedeniyle taraftarlar otobüse yetişmişler ve karşı gösteri yapmışlardır. Bu topluluğun giderek çoğalması üzerine polis, kafilenin otobüsünü ters yol olmasına karşın Taşlık yoluna çevirmiştir. Otobüsün arkasından bir grup koşmasına karşın Beşiktaşlı futbolcular kızgın taraftarların hışmından kurtulmuşlardır.

Trabzonspor çeyrek finalin ilk raundunda Ank. Demirspor'u 1 - 0 yenebildi

- BORDO - MAVİLİ EKİBE RÖVANŞ İÇİN AVANTAJ SAĞLAYAN GÖLÜ 49. DAKİKADA HÜSEYİN ATTI..

STAD: Şehir (Trabzon)
HAKEMLER: Kemal Akay (5), Hilmi Alpsaltan (5), Bedahat Cerrah (5),
TRABZONSPOR: Şenol (5) — Şener (5), Necati (5), Kadir (5), Turgay (5) — Tuncay (4), Bekir (5), Hüseyin (6) — Ali Kemal (6), Necmi (4), (M. Cemil 5), Ahmet (5),
ANKARA DEMİRSPOR: Hüsnü (5) — Haldun (5), Ümit (5), İlker (5), Sedat (5) — Haldun (5), Recai (4), Göksel (4), İlhami (4) — Erol (5), Ercan (4).

Mithat HÜSEYİNÇEBİ

Trabzonspor ikinci lig takımı Ankara Demirspor karşısında ancak tek gollük bir avantaj sağlayabildi: 1-0.

49. dakikada Trabzonspor 1-0 öne geçti. Bu dakikada Ahmet'in pasını Hüseyin sert bir şutla ağlara gönderdi.

"Sporda sağlık kontrolü, birinci derecede önemlidir,,

Yazan: Dr. Raşit SERDENGEÇTİ

2

Demek ki sporda sağlık kontrolü birinci planda önemli sayılır. Bunsuz ne çalışmalara başlanır, ne de bunlar sürdürülür. Sporcunun sağlık kontrolü yalnız bir kaza, yaralanıp berelenme, ya da hastalanma hallerine bağlı kalmayıp, her zaman yapılır. Gerek kondisyon ve gerekse de performans çalışmalarında ve antrenmanların her türünde uygulanarak, sporcunun çalışma dozunu ve böylece de fonksiyonel kapasitesi sınırlarını aşmaması ve bu çalışmalardan kesin olarak yararlanması sağlanır. Enstitülerin tesisat, donatım ve personel giderleri, hükümet bütçesinden ödenir.

Antrenörlerin yeterliliği ise, 1946 yılından beri, yalnız Viyana Federal Enstitüsünde sağlanır. Bunda, bir yıl süreli akşam kursları ve ek olarak 14 günlük didaktik öğrenimi vardır. Bu enstitüde de, ilkinde olduğu gibi (I, II, III)'üncü servisler vardır. Bunların üstündeki öğretim lisansiye, agreje, doktora. Viyana, Graz ve İnnsbruck Üniversitelerinin yüksek beden eğitimi enstitülerinde veya fakültelerinde yapılır. Bunların hocaları serbest öğretim üyeleridirler. Çoğunlukla aynı üniversite profesörleri değildirler. Bu enstitülerde, 2 yıl süreli haftada 30 saatlik öğretim vardır. Diğer uygar ülkelerde de durum, aşağı yukarı böyledir.

Bizim Anka kuşu örneği; —Sözüm ona, 3 tane de Spor Akademimiz var. Fakat bir tanesinin bile, doğru-dürüst ve tam bir öğretim ve eğitim ile sağlık denetimi kadrosu yok. Oysa ki, böyle bir akademide görev yapacak nitelikte öğretim üyesini de yıllarca ve yıllarca Almanya'da, Amerika'da okutmak için zaman, para ve emek de harcamış ve sonra bunları bir kenara itelemişsindir. Böylesine yetiştirilenlerden bir kesimi, daha arka planda gelen kurumlarla görevlere atanmışlar, bir kesimi de küstürülerek, yabancı ülkelerde, örneğin Avustralya'da görev alıp gitmişlerdir. Böylece bunların yetiştirilmelerindeki hikmet de ortadan kalkmıştır. Turgay Renk'likurt, çok yakın günlerde, ben ise yıllar yılı öncelerinden başlayarak bir çok kez bu konuya değindiğimiz için, bunları tekrarlamayacağım. Şimdi, bu öğretim ve eğitim konusuna bu kadarcık olsun değindikten sonra, asıl konumuz olan Sporda Sağlık konusuna dönelim.

Sporda Sağlık kontrollarının gereğine içtenlikle inanmış bunu uygulama çarelerini arayan ve bulan yüksek yöneticiler ve teknik elemanlar, henüz ya yeteri çoğunlukta değildirler, ya da, daha üst yargı organlarına seslerini duyuramamışlar ve görüşlerini benimseyip uygulama alanına aktaramamışlardır. Türk sporunun bugünkü arzulanan başarıya ulaşamamasının temel nedeni, budur.

Copenhague Üniversitesi Teorik Cimnastik Laboratuvarı Şefi Erling Asmussen:

«Beden eğitimine bilimsel ilgi çok eski değildir. Atletizm, oyunlar ve silâh talimleri, çok eski çağlardanberi bilindikleri halde, bu eğitimin insan vücudü üzerindeki etkilerine ve araçlarına ilişkin araştırmalar, modern çağ da dahil uzun süre savsanmıştır. (Devamı Yarın)

Göztepe 2 - 1 galip, Ank. Gücü - Bolu Berabere

Türkiye Kupasının çeyrek finalindeki öteki ilk maçlarda Ankara'da Ankaragücü Boluspor ile 1-1 berabere kalırken, İzmir'de Göztepe Elâzığspor'u 2-1 yenmiştir.

Avrupa Güreş Birinciliği'nin tarihleri değişti

Sovyetler Birliği'nin Leningrad kentinde yapılacak olan Avrupa Serbest ve Greko-Romen Güreş Birinciliğinin tarihleri değiştirilmiş, 15 nisanda başlayacak olan Avrupa birinciliğinin 18 nisana ertelenmesi kararlaştırılmıştır.

Serbest güreş birincilikleri, 18-19-20 nisan günlerinde yapılacaktır.

Spor - Toto bayilerinin açık oturumu bugün yapılıyor

Spor - Toto Bayileri Derneğinin düzenlediği ve Gençlik ve Spor Bakanı Ali Şevki Erek, Müsteşar Avnı Akyol, Müsteşar Yardımcısı Orhan Bilgin, BTGM Vetili Talat Akgül ve Spor - Toto Genel Müdürü İzzet Soyday'ın da çağrılı oldukları açık oturum bugün yapılacaktır.

Gündüz Tekin Onay maçtan sonra gözyaşlarını tutamadı

Deniz SOM

Beşiktaş Jimnastik Kulübü'nün profesyonel futbol takımı, geçen yılın şampiyonu olarak katıldığı Türkiye Kupası'nda yaptığı ilk maçta Galatasaray'a yenilerek elendi.

BEŞİKTAŞ'TA ÜZÜNTÜ

Pazar günü Fenerbahçe'ye 3-0 yenilen Siyah-Beyazlıların soyunma odasının kapısı açılmamıştı. Bu kez de açılmadı Hiç kimse konuşmuyordu. Bu kez de hiç kimse konuşmadı. Bir ara kapılar açıldı; konuşmamak koşulu ile fotoğraf çekilmesine izin verildi: Donuk yüzler kımıldamayan insanlar. Sanki zaman durmuştu. Bu kez futbolcuları, Fenerbahçe maçı sonrasına oranla biraz daha rahat bulduk.

Ancak antrenör Gündüz Tekin Onay, kaloriferin sıcaklığına aldırmadan dilimlere yaslanmış, elini şakağına dayamış, devamlı bir noktaya bakıyor ve gözlerinden yaşlar damlıyordu. Kimbilir belki de yaşamı geçiyordu gözlerinin önünden: Çocukluğu, gençliği, futbolculuğu ve antrenörlüğü. Yurt içindeki tüm seminerlere katılmış, İskoçya'da, Yugoslavya'da, Macaristan'da bu işin ilmini öğrenmiş, Genç Milli Takımı çalıştırmış ve Türkiye'de bilgisine saygı duyulan bir insan olmuştu. Ne var ki, sorumsuz, biraz da yeteneksiz kişiler artık onun da gözlerinden damla damla yaş akmasına neden olmuştu. Beşiktaş'ın bu başarısızlığı gerçekte, Türk futbolunu yüceltmeye çalışan bir kaç kişiden birine karşı, çıkar çevreleri için iyi bir fırsattı. Ve artık bu fırsatı yakaladılar.

Beşiktaş soyunma odasındaki bu durgunluk 45 dakika sürdü. Daha sonra demir kapı ağır ağır açıldı, dışarıda bekleyen kızgın taraftarlar hissettirilmeden otobüse binildi. Ve Beşiktaş gitti...

GALATASARAY'DA SEVİNÇ

Galatasaray soyunma odasında ise sevinç sonsuzdu. Menecer Turgan Ece ise görüşlerini şöyle açıklıyordu:

«Kazandık. Sevinçliyiz. Daha Kupa bitmedi. Öteki turlarda da böyle oluruz. Kupayı almak için çok çalışmak lazım. Kazanacağımızı ümit ediyorduk. Yoksa sahaya çıkmazdık.

..Beşiktaş şanssız bir günündeydi. Büyük ve sevilen bu kulübe liglerde başarı ve şans dilerim. Biz inanmışız ki Beşiktaşsız, Galatasaray ve Fenerbahçe olmaz..»

Türkiye Kupası yarı finali için karşılaşan Galatasaray, Beşiktaş'ı 3-1 yenerek yarı finale yükseldi. Fotoğrafta Galatasaray'ın 48. dakikada Engin'in ayağından kazandığı gol.

Futbol Federasyonu tarafından iki puanı silinen Sakarya 2. Amatör kümeye düştü

Futbol Federasyonu tarafından iki puanı silinen Sakarya 2. Amatör Lige düşmüştür. 3 Ocak 1976 günü Şehzadebaşı - Sakarya maçının bitimine 20 saniye kala karşılaşmanın hakemi Zeki Gürkan tatil etmişti. Daha sonra hakemin verdiği raporu inceleyen Tertip Komitesi Sakarya'yı hükmen yenik saymış ve raporu Futbol Federasyonuna göndermişti. Raporda Sakarya'yı suçlu bulan Futbol Federasyonu iki puanını silmiştir. Buna göre 12 puanı bulunan Şehzadebaşı Ligde kalırken 10 puanlı Sakarya 2. Lige düşmüştür.

EMİNÖNÜ VE GEDİKPAŞA İLK YENİLGİYİ ALDILAR

İstanbul 2. Amatör Futbol Liginde Gedikpaşa Alemdar'a 2-1, Eminönü Yeşildirek'e 3-0 yenilerek ilk yenilgilerini alırlarken, sahaya dokuz kişi ile çıkan Karagümrük Kasımpaşa ile 1-1 berabere kalmıştır. Alınan öteki sonuçlar şöyle olmuştur:

Sarıyer - İst. Spor	:	1-1
K. M. Paşa - Şişli	:	1-1
Kireçburnu - K.K. Zara	:	3-1
Cerrahpaşa - Bozkurt	:	6-0
Altınordu - Üsküdar	:	0-0
Galata - Anadolu		(Tehir)
Zeyrek - Sultantepe	:	2-2
Altınok - M. Köy	:	1-0
Mimarsinan - Şile	:	1-1

Haftanın topu...

Halit DERİNGÖR

Türkiye'de spor yazarı olmak çok zor. Ne düşüncelerimiz, ne değer yargılarımız günü güne uymuyor. Bir hafta evvel yazdıklarımız karşısında, bir hafta sonra üzülüyoruz. Okurlar bizim yazdıklarımızdan, biz de sahada futbol oynayan oyunculardan bıktık.

(4 - 2 - 4), (4 - 3 - 2), katanaçyo fizik kondisyon, moral kondisyon, takım plant gibi deyimleri, her hafta kullanıp duruyoruz.

Gerçekten bütün lig boyunca kullanacağımız başka sermaye de yok. Hele, dünkü çeyrek final maçı için dağarcığımız tamtakır... O halde okuyucularımıza ne aktarabiliriz? Futbol dışında bir şeyler aktarsak, olmaz. Yaralı kartal «Olmüş deseke» moral bozarız diye korkarız. Galatasaray'ın perişan halini gördükten sonra «Yarı final ya da final» gibi laflar etsek olmaz. O halde, neden bahsedelim? «Dünkü maçta futbolcuların oynadıkları top, acaba yerli mi, yoksa Avrupa mı idi? Fakat kim yaptı ise bravo! Eğer biz yapmışsak anamızın ak sütü gibi helâl olsun.

Bu kadar acemice hareketlerle oynanan bu top patlamadığına göre bu topu haftanın topu, hatta Avrupa'da haftanın topu ilân etmeli» diyerek yazımızı noktalasak acaba okurlarımız bize kızarlar mı?

AT YARIŞLARI SONUÇLARI

1. KOŞU: Alev, Hilalizaman, Anafarta G. 2.50 İkili 2/1 5.30
2. KOŞU: Alkım, Vasuero, Night Cap, G. 2.10 P. 105, 110, 1.20 İkili. 1/3 2.75
3. KOŞU: Ebru, Atom, Vezira. G. 6.75 P. 115, 105 120 İkili. 1/3 6.35
4. KOŞU: Tulşat, Kıymet, Nasipli G. 695, P. 1.90 4.10, 1.40 İkili. 3/6 48.15
5. KOŞU: Keban, Baltazar, Etil. G. 2.90 İkili. 3/5 3.45
6. KOŞU: Mürsel, Satığ, Papatya G. 2.30, P: 1.50, 200 - 2.90
I. ÇİFTE: 2/1; 8.05
2. ÇİFTE: 3/3; 23.15
3. ÇİFTE: 3/1; 3.60
ÜÇLÜ GANYAN: 3-3-1, 10
ÜÇLÜ BARİS: 1-7-3

Galatasaray'ın dünya rekoru kırmasına izin vermeyen Siyah-Beyazlılar Ali Sami Yen'de 7 yıl sonra galibiyetle tanıştı

Beşiktaş *rekortmen* sever

Galatasaray: 0
Beşiktaş: 1

STAT: *Ali Sami Yen*
HAKEMLER: *Kuddusi Müftüoğlu (3), Koray Gencerler (2), M. Emre Eyisoy (4)*
G.SARAY: *Mondragon (4), Vedat (5), Emre (5), Bülent (6), Hakan (6), Ümit Davala (4), Felipe (5) (dk. 74 Berkant), Ergün (6), Hasan Şaş (6) (dk. 84 Pinto), Arif (4), Ümit Karan (6)*
BEŞİKTAŞ: *Cordoba (6), Ali Eren (8), Ronaldo (5), Zago (6), Kaan Dobra (5), Amaral (4) (dk. 59 Tümer 6), Yasin (6), Ahmet Yıldırım (6), İbrahim (7), Pancu (5) (dk. 90+3 Bayram), İlhan (4) (dk. 70 Nouma 4)*
GOL: *Dk. 77 İbrahim*
SARI KARTLAR: *Bülent, Ümit Davala, Hasan Şaş, Mondragon (Galatasaray), Zago, Yasin, Pancu (Beşiktaş)*

ARİF KIZILYALIN

Elbet sahadaki iki takımdan birinin adı şampiyonlukların gediklisi Galatasaray, diğerininki de **'100 yıllık koca çınar'** Beşiktaş olunca yaşam duruyor ister istemez. Bir de işin içine **'halef - selef' Terim - Lucescu** çekişmesi ve **'rekor'** tartışmaları girmişse; taraflısı, taraftarsızı, genci, yaşlısı, Fenerlisi, Trabzonlusu, futbolumuzun merkezindeki bu 90 dakikaya odaklanıyor. Ya iki düdük arasındaki acımasız dakikalar yok mu; işte o süreç tam bir ömür törpüsü... Evet; Ali Sami Yen'de böyle bir derbi izledik dün akşam... Temposu düşük ama heyecanı da, itirazı da yüksek 90 dakikanın bitiş düdüğüyle birlikte **'kazanan'** Beşiktaş, bayram kutlamalarını saat 20.45'e taşıyıp zirveye çıkan taraf olurken, **'kaybeden'** Galatasaray hem liderlikten indi hem de kendi evindeki **'yenilmezlik'** rekorunu Mecidiyeköy'ün ıslak çimlerine bıraktı.

Kuddusi Müftüoğlu'nun düdüğüyle başlayan devler buluşmasının ilk bölümü, sıradan bir lig maçı görünümündeydi. Hem Terim'in hem de Lucescu'nun yenilmemeyi ön planda tutmasına bir de olumsuz hava koşulları ve sürekli yön değiştiren rüzgâr eklenince, koskoca 45 dakikadaki futbol üretkenliği 3-4 pozisyonla sınırlı kaldı. Ev sahibi Galatasaray, maçın ilk bölümünde doğal olarak biraz daha öndeydi. **Felipe**'nin başlattığı ataklarda **Ümit Karan**'la rakip kale önüne yığılan Cim - Bom, **Cordoba**'yı fazlaca korkutamadı. İlk çeyreğin ardından Beşiktaş, orta alanı biraz daha çok kullanmaya başlayınca futbolun kalitesi yükselmedi ama sertlik unsuru da varlığını hissettirdi. **Yasin**'in önce **Ümit Karan**, sonra da **Hakan, Arif**'in **Zago, Emre**'nin de **İlhan**'la (Emre'nin dirseği kırmızı kartı gerektiriyordu) kural dışı kapışması ortalığı ateşlediyse de **'genç'** ama **'deneyimsiz'** hakem Müftüoğlu, nedense bu pozisyonlara pek ilgi göstermedi.

İlk yarının en önemli pozisyonları ise son 15 dakikaya sığdı. İlk yarım saat biterken **Ergün**'ün kale direğini yalayıp auta giden şutu Sarı - Kırmızılıları, 45. dakikada da İlhan'ın yeni açık tribüne gönderdiği top Siyah - Beyazlıları heyecanlandırdı.

Maçın ikinci bölümü, ilk yarıya oranla daha tempoluydu. Rüzgâra karşı oyuna başlayan Galatasaray'ın topu rakip alanda tutma isteği Beşiktaş'ı savunmaya yöneltti. 48. dakikada Felipe, 54. dakikada Arif'in şutları gol getirmeyecek denli zayıftı. 56. dakikada Arif'in Cordoba'yla karşı karşıya kalıp da değerlendiremediği fırsat ise Sarı - Kırmızılılar için şanssızlıktan başka bir şey değildi.

59. dakikada maçın en çok tartışılan pozisyonuna tanık olduk. Beşiktaş ceza alanına ortalanan topla buluşan **Hasan Şaş**, arkasındaki **Ali Eren**'in temasıyla yere düştü. Galatasaraylılar **'penaltı'** ve **'kırmızı kart'** diye ayağa kalkarken, Beşiktaşlılar **'alel-acele'** meşin yuvarlağı ceza alanından uzaklaştırdı. Pozisyonu yakından izleyen hakem Müftüoğlu ise anlık bir duraksamanın ardından orta alana doğru koştu. İtirazlar, itiş - kakış kararı değiştirmedi ama bu gerginlik **Mondragon**'la Hasan Şaş'ın kart görmesine neden oldu. Tempo arttırdığı bu dakikalarda gol bulamayıp bir de penaltı krizi nedeniyle moral kaybına uğrayan Sarı-Kırmızılılar, son bölümde oyundaki etkinliklerini koruyamadı. Böyle olunca da **Tümer**'i oyuna alan Beşiktaş'ın ileri ucundaki isimler, ani orta alan çıkışlarıyla Mondragon'un kalesi önünde cirit atmaya başladılar. 69. dakikada Tümer'in sağdan ortasına arka direkte Zago yetişti. Vuruşu Mondragon'u geçti ama yan direk gole izin vermedi.

Ne var ki bu atak, adeta Beşiktaş golünün habercisi gibiydi. Dakikalar 77'yi gösterirken bu kez **Ahmet, İbrahim**'i solda topla buluşturdu. Genç kanat oyuncusu Emre'den sıyrılıp pek kullanmadığı sağ ayağıyla Mondragon'un yanından ağları havalandırdı.

İyi oynayan Galatasaray, sonlarda canlanan Beşiktaş'a boyun eğmişti. Kalan dakikalarda Sarı - Kırmızılıların oyunu dengeleme çabası ise heyecan yaratmaktan öteye geçmedi. **Pinto**'nun şutu yan ağlara, **Berkant**'ın kafası da direk dibine vurup reklam panolarına takılınca, Siyah - Beyazlılar Ali Sami Yen derbisinin kazananı oldu.

Üstelik bu galibiyet, Kara Kartal için salt 3 puanın ötesinde **'unvan'** açısından da önem taşıyor. Çünkü geçen yıl bu zamanlar Fenerbahçe'nin yenilmezlik rekorunu **'bozan'** Siyah - Beyazlılar, bu kez de Galatasaray'ı aynı sonla baş başa bıraktılar...

MAÇIN ELEŞTİRİSİ

İyi Oyun Yetmedi

MAHMUT SERT

Kötü hava ve alan koşullarında sert bir maç oldu. Oyunun genelinde Beşiktaş savunmada kalırken Galatasaray daha atak gözüktü. Ancak iki takım da gol pozisyonu üretmekte becerili olamadı. Oyuncuların özellikle ikili savaşımlardaki sertlikleri ve yardımlaşma anlayışları maçı kısır bir döngüye soktu.

İlk yarıda Galatasaray, rüzgâr da arkasına alarak oyunda baskı kurmaya çalıştı. Ama Beşiktaş savunma kurgusu, doğru alan paylaşma niteliğiyle bu baskıyı pozisyon üretemeyen biçime dönüştürdü. Galatasaray'ın sol kenardan **Hasan Şaş, Ergün** ve **Hakan Ünsal**'la geliştirmeye çalıştığı atakları daha başlamadan bitirdi. **Ali Eren, Zago Ronaldo, Yasin** ve **Ahmet Yıldırım**'ın desteği ile adeta bir duvar ördü.

Hava koşullarının ağırlığı ve zeminin kayganlığı, pozisyon üretmek isteyen Galatasaray'ı zora soktu. Ama bu verimsizlikte Sarı - Kırmızılı ekibin tekdüze atak anlayışının payı büyüktü. Yalnızca sol kenardan hep aynı hareketlerle geliştirilmeye çalışılan ataklar, Beşiktaş savunmasının doğru pozisyon almasıyla etkili olamadı.

Galatasaray son haftalardaki dağınıklığını atmış izlenimi verdi. Eskisine göre daha bir takım gibi oynuyorlar. Özellikle orta alan kurgusunda belli bir denge sağlanmış. Ataklarda ve savunmada boşluk vermiyorlar; ama hâlâ üretken olma konusunda sorunları var. İki teknik adam da fazla riske girmeden durumu idare etmeye çalıştı. Bir anlamda *"Benim adım Hıdır, elimden gelen budur"* deyip karşılaşma orta alanda bağlandı. Kötü hava koşullarında futbolcuların çabası, fiziksel boğuşmanın üzerine çıkıp beceriye dönüşemedi.

Maçın ikinci yarısında ise sanki sihirli bir değnek değmişçesine oyun değişti, güzelleşti. G.Saray eski günlerine yakın bir futbol oynarken Beşiktaş da akıllı savunma örneği verdi. Siyah-Beyazlı takımın attığı golde **Lucescu**'nun dehasından çok **İbrahim**'in tamamen bireysel becerisinin payı büyüktü.

Galatasaray'dan **Bülent, Emre**, Hasan Şaş, **Ümit Karan**, Beşiktaş'tan **Cordoba**, Zago, Ronaldo, **İbrahim** ve Ali Eren dikkati çeken isimlerdi. Hakem **Kuddusi Müftüoğlu** genelde iyi bir yönetim göstermesine karşın kritik pozisyonlardaki yanlış kararlarıyla olumlu puanlarını düşürdü.

Profesör Lucescu

HASAN AL

İlhan'ın daha maçın başında hakemin kararlarına tepki göstererek baskı altına alması, davranışlarını kontrol edememesi ve hepsinden önemlisi tribünleri kışkırtması yıldız futbolcuya yakışmayan özellikler. Oysa maça ne güzel motive olmuş. **Pancu**'yla birlikte takım savunmasını ileriden başlattılar. **Bülent** ve **Emre**'yi oyuna sokmadılar. **Vedat** savunmaya yönelik oynayınca solda **İbrahim**, hayatının en verimli maçlarından birini oynadı. Beşiktaş'ın atak girişimleri hep bu bölgeden gerçekleşti. İbrahim biraz daha dikkatli olsaydı Beşiktaş golü bulabilirdi.

Siyah - Beyazlılar soldaki bu üstünlüğüne karşın, sağda tam bir çaresizlik yaşadı. **Hakan Ünsal** ve **Hasan Şaş, Kaan Dobra**'yı şaşkına çevirdi. Bu bölgeden yapılan sayısız orta Beşiktaş defansına zor anlar yaşattı. Kaan Dobra ne savunma ne de hücum görevini yerine getirdi. Şayet Hasan Şaş topu ayağından erken çıkarsa, **Ronaldo, Ali Eren** ve **Zago**'nun dengesinin bozulduğu anlarda ortasını yapsa Sarı-Kırmızılı takım golü kolay bulacaktı.

Beşiktaş'ın ilk yarıda rüzgâra karşı oynaması da dezavantajdı. Gerek Galatasaray'ın baskısından gerekse rüzgârın etkisinden topu yan alanlarından uzaklaştıramadılar. Ağırlaşan zeminde her iki takım oyuncuları da ayağa pas yapamadı. Topun yönünü bazen kaygan zemin, bazen şiddetli rüzgâr bazen de teknik becerisizlik bozunca futbol kalitesi düştü. Bu dakikalarda savunmanın önünde oynayan **Amaral, Yasin** ve **Ahmet Yıldırım**'ın olağanüstü mücadelesi Beşiktaş'ı ayakta tuttu.

Siyah - Beyazlılar ikinci yarıda rüzgârı arkasına aldı. **Tümer**'in oyuna girmesiyle orta alandaki top kayıplarını azalttı. **Lucescu**'nun amacı da önce rakibini durdurmak, sonra da vurmaktı. Öyle de oldu. Beşiktaş maçta dengeyi kurdu. Savunma bloku **Arif**'e üç, Hasan Şaş'a da bir pozisyon verse de çok iyi oynadı.

Siyah - Beyazlılar adeta bir final takımı hüviyetindeydi. Sabırlı davrandı. Kalesini başarıyla savundu. Aynen geçen yıl Lucescu'lu Galatasaray'ın Avrupa Kupaları'nda sergilediği tarzı andırıyordu.

Orta hekem **Kuddusi Müftüoğlu**, 60. dakikaya kadar maçı başarıyla götürdü. Bu dakikada Hasan Şaş'ın itirazı sebebiyle otoritesi sarsılsa da iyi toparladı. Böylesine zor bir müsabakada oyunun kontrolünü elinden kaçırmayarak tam not aldı.

A L İ S A M İ Y E N S T A D I ' N D A N N O T L A R / Ö Z G Ü R Ö Z K Ö

Alkışla başladı yumrukla bitti

BU DERBİ ÇOK KONUŞULACAK - Maç öncesi ve sonrasında yaşanan olaylarıyla bir Galatasaray-Beşiktaş derbisi daha geride kalırken bu 90 dakika yine çok konuşulacak. Maç öncesi Terim ile Lucescu birbirine başarı dilerken sahanın en hırçını Hasan Şaş, Pascal Nouma ile kapıştı. Hakem Müftüoğlu ise verdiği kararlarla G.Saraylılar'ın tepkisini çekti. (Fotoğraflar: KEREM KAÇARLAR)

Galatasaray-Beşiktaş derbisi alkışlarla başladı, kavgayla bitti. Galatasaray'ı şampiyon yaptıktan sonra Beşiktaş'la yolları kesişen ve Siyah - Beyazlı takımı 100. yılında da mutlu sona ulaştırmak isteyen **Mircea Lucescu**, dünkü maçın gözdesiydi. **'Galatasaraylı taraftarlar ve futbolcular 6 ay sonra Ali Sami Yen Stadı'na gelen Rumen teknik direktöre nasıl bir tepki gösterecek?'** diye düşünürken Lucescu alkışlar arasında yeşil çimlere ayak bastı. Galatasaraylı **Berkant**'la öpüşen Lucescu için Sarı - Kırmızılı taraftarlar **"I Love You Luce"** tezahüratını yaptı.

Maç sonrasında ise ortalık karıştı. Geçen sezon Fenerbahçe'yi Kadıköy'de yenerek 25. galibiyetini aldırmayan Beşiktaş, dün de Galatasaray'a üst üste 26. maçını kazanma şansını tanımadı. Sarı-Kırmızılılar 1-0'lık yenilgiyle dünya rekorundan olurken Beşiktaş, 7 yıllık aradan sonra Ali Sami Yen Stadı'nda ilk kez bir lig maçı kazandı.

Hakeme koruma

Hem maçı kaybetmenin hem de rekoru kaçırmanın üzüntüsünü yaşayan Galatasaraylı taraftarlar, hakem **Kuddusi Müftüoğlu**'na maç sonrasında küfürler yağdırdı. Bir grup Sarı-Kırmızılı futbolcu ve teknik direktör **Fatih Terim** de hakeme itirazlarını sürdürünce Müftüoğlu polis kordonunda soyunma odasına gidebildi. Terim'in genç hakeme **"Afferin Kuddusi. Şimdi** Erman **Hoca'nın gözüne girdin"** dediği duyuldu. Sahanın diğer tarafı ise tam bir boks ringiydi. Maç içerisinde küfürleşen **Hasan Şaş-Nouma** ikilisi soyunma odasına giderken birbirlerine girdi.

Fransız futbolcunun sevinç gösterileri yaparak kendisine doğru geldiğini gören Hasan Şaş ve **Ümit Karan**, Beşiktaşlı oyuncuyu tartakladı. Beşiktaşlı futbolcu Pascal Nouma ise Hasan ile aralarında bir sorun olmadığını savundu. Nouma, Galatasaray'ı iyi bir oyun sonunda yendiklerini belirterek, **"Galatasaray her zaman Beşiktaş'ı yenmeye alışmıştı. Ama yıllar geçiyor ve her şey değişiyor"** diye konuştu.

Bu arada iki medya mensubunun da saha içinde yumruklaştığı görüldü. Bu gerginlik soyunma odası koridorlarına da taşarken kendisine küfüredildiğini savunan **Ali Eren**'i arkadaşları zorlukla yatıştırdı. Gençlerbirliği maçında rakip soyunma odasına saldıran menajer Sinan Engin, bu kez oyuncularını sakinleştirmeye çalıştı.

Beşiktaşlı **İlhan Mansız**'ın ise maç bitince numaralı tribüne el kol hareketi yaptığı gözlendi.

Beşiktaş otobüsü taşlandı

Beşiktaş'ı Ümraniye'ye götüren otobüsün camları kırıldı. Sarı-Kırmızılı taraftarların bulunduğu bölgeden geçen otobüse kimliği belirsiz bir grup, taş ve yabancı madde attı. Bazı camları kırılan otobüs güvenlik güçlerinin de çabasıyla yoluna devam etti.

E-zatürree

İnternet firması E-Kolay.net'in reklamı için sahaya çıkan futbolculara eşlik eden 4-6 yaş grubundaki çocuklar soğuk hava ve fırtına nedeniyle zor anlar yaşadı. Şort ve tişörtlerle sağnak yağış altında bekleyen miniklerin titredikleri görüldü.

Japonlar yasak deldi

İlhan Mansız hayranı Japonlar **'Galatasaray tribününde Beşiktaşlı olmaz'** yasağını çiğnedi. Beşiktaş formalarıyla numaralı tribüne gelen bir grup Japon, Sarı - Kırmızılı taraftarların arasında maçı takip etti. Maçı eski Galatasaraylı **Hagi** ve **Popescu** da izledi.

Hasan çıldırdı

İkinci yarıda Beşiktaş ceza alanında kendini yerde bulan **Hasan Şaş**, orta sahaya kadar hakem Kuddusi Müftüoğlu'nu kovaladı. Hasan'ı arkadaşları güçlükle sakinleştirdi. Maçın sonlarında ise **Vedat** hakemi omzundan iterek düşürmeye çalıştı. Kulübeden fırlayan **Fatih Terim** de Hasan'a uyarıda bulundu. Bu pozisyon sonrası hakem 1 numaralı anonsu yaptırdı.

PAF maçı ise 1-1 sona erdi.

Beşiktaş'ta çifte sevinç

Lucescu'lu Beşiktaş, dünkü maçın ardından hem liderliğe yükseldi hem de bu sezondaki 21. resmi maçından da yenilgi yüzü görmedi.

Puan durumu

Takımlar	O	G	B	M	A	Y	P	Av.
Beşiktaş	15	10	5	0	25	9	35	+16
Galatasaray	16	10	3	3	25	16	33	+9
G. Birliği	16	9	4	3	40	19	31	+21
Fenerbahçe	15	9	4	2	36	18	31	+18
Gaziantep	16	8	6	2	30	19	30	+11
Trabzonspor	16	8	5	3	18	9	29	+9
Malatyaspor	16	8	6	4	27	19	24	+8
Ankaragücü	16	7	2	7	21	22	23	-1
Adanaspor	16	4	7	5	21	23	19	-2
Denizlispor	16	4	6	6	17	19	18	-2
Bursaspor	16	3	7	6	23	30	16	-7
Diyarbakır	16	4	4	8	14	22	16	-8
İstanbulspor	16	4	4	8	16	24	16	-9
Samsunspor	16	4	4	8	18	32	16	-14
Elazığspor	16	4	3	9	16	27	15	-9
Göztepe	16	3	5	8	17	28	14	-11
Altay	16	4	2	10	19	34	14	-15
Kocaelispor	16	4	1	11	19	27	13	-8

Galatasaraylı yöneticiler maç sonunda Beşiktaş'a tepki gösterdiler

100. yılı hakemlerle kutlasınlar

KEREM KAÇARLAR

Galatasaray'da yenilgi sonrası hakeme ve rakip Beşiktaş'a büyük tepki vardı. Başkan **Özhan Canaydın, "Şans yardım etmedi. Önümüzdeki maça bakacağız"** derken asbaşkan **Ali Dürüst** sert konuştu. Dürüst, **"Beşiktaş hakem konusunda çok seçici. 100. yılı hep beraber kutlarlar. İstedikleri maça istedikleri hakeme verirler. Verilmeyen penaltının hesabını soracağız"** ifadesini kullandı. Yönetici **Burak Elmas** ise **"Demek ki bizim kendi hakemimizi kendimiz seçmemiz gerekli.** 'O hakemi istemiyorum, bu hakemi istemiyorum' **demeniz lazım ki maçları kazanalım"** dedi.

Galatasaray Teknik Direktörü **Fatih Terim**, maç sonrasında yaptığı açıklamada **"Hava şartlarıyla, saha şartlarıyla enteresan bir maç oldu. Gole kadar oyunu domine eden pozisyon bulan Galatasaray'dı. Oyundan memnunum ama skordan memnun değilim"** diye konuştu. **Hasan Şaş**'ın düşürüldüğü pozisyonla ilgili olarak Terim, **"Bizce penaltıydı, herkesçe penaltıydı. Hakem** Kuddusi Müftüoğlu **hariç herkes gördü"** dedi. Terim sözlerini şöyle sürdürdü: **"Oyuncularım çok iyi oynarken penaltı pozisyonu oldu. Arkasından bir de gol yedik. Demoralize oldular. Ayakta kalmak zorundayız. Her türlü yanlışa direnmeliyiz."**

Müftüoğlu kendini savundu

Spor Servisi - İlk kez bir derbi maç yöneten **Kuddusi Müftüoğlu** maç sonrasında yaptığı açıklamada sahada ne gördüyse onu çaldığını söyledi. Müftüoğlu şunları söyledi: **"Sahada ne gördüysem onu çaldım. Sahada gördüğümü çaldım. İyi bir maç yönettiğimi sanıyorum. Küfür duymadım. İtirazlar fazla oldu. Ama küfür edilmedi."**

LUCESCU: SEVİNEMEDİM

MUSTAFA BOZKURT

Beşiktaş Teknik Direktörü **Mircea Lucescu, "Bu galibiyete sevinemiyorum"** dedi. Galatasaray'la yaşadıklarını bir kalemde silip atamayacağını belirten Lucescu **"Galatasaray seyircisinin beni bu kadar sıcak karşılaması çok güzeldi. Herkese teşekkür ederim. Galatasaray'da yaşadığım günlerden sonra bu galibiyete çok fazla sevinemiyorum. Yaşanmışları unutmak çok zor"** dedi.

Beşiktaş menajeri **Sinan Engin** ise G.Saray'ı 7 yıldır yenemediklerini belirterek **"Daha yolun yarısındayız. Şampiyon olmadık."** derken sonucu belirleyen İbrahim, **"Golü ben attığım için daha mutluyum"** diye konuştu.

Canlı yayın

Terim-Toroğlu kavgası

Spor Servisi - Galatasaray Teknik Direktörü **Fatih Terim** ile TV yorumcusu **Erman Toroğlu** canlı yayında tartıştılar. **"Arkamdan konuşma, yüzüme karşı konuş"** diye çıkış yapan Terim'e Toroğlu, **"Biz bildiğimiz gördüğümüz herşeyi eleştiriyoruz"** şeklinde yanıt aldı.

Show TV'deki Maraton adlı programa telefonla katılan Terim, Toroğlu'nu eleştirirken **"Senin yaptığın program sadece seni ilgilendirmiyor. Tüm Türkiye sizi izliyor.** 'Hakemler Terim'den korkuyor' **diyorsun. Bu psikolojik baskıdır. Sana dikkatli davranmanı tavsiye ediyorum"** dedi.

Öte yandan Hasan Şaş'ın düşürüldüğü pozisyona Toroğlu **'penaltı'** derken **Ahmet Çakar** tersini savundu.

G.SARAY FIRTINASI

BEŞİKTAŞ'I 2-0 YENEREK SON 3 HAFTAYA LİDER GİRDİ

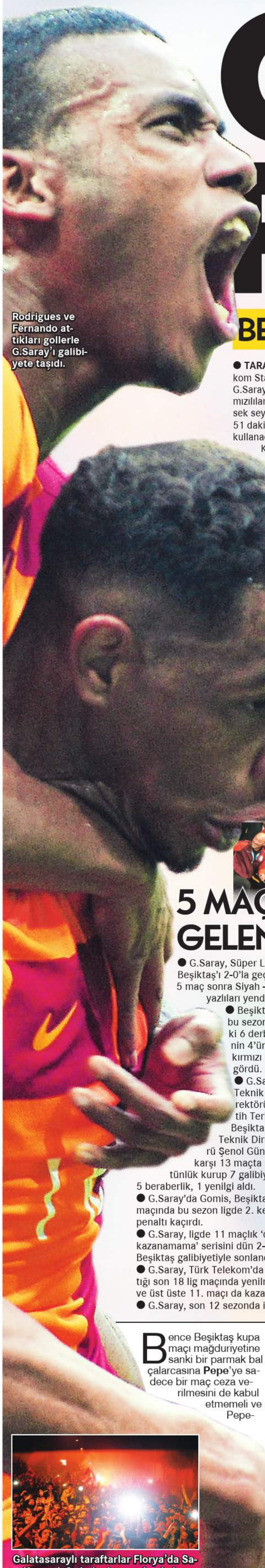

Rodrigues ve Fernando attıkları gollerle G.Saray'ı galibiyete taşıdı.

● **TARAFTAR REKORU** - Türk Telekom Stadı'ndaki derbiyi 50 bin 304 G.Saray taraftarı takip etti. Sarı - Kırmızılılar böylece bu sezonki en yüksek seyirci sayısına ulaşıp rekor kırdı. 51 dakikada Beşiktaş'ın Quaresma'yla kullanacağı korner öncesi bazı Sarı - Kırmızılı taraftarlar, sahaya yabancı madde attı. Muslera kalesinden çıkıp tribünlere gelerek seyircileri uyardı. Yönetici Abdurrahim Albayrak, "Tüm futbolcularımızı alnından öpüyorum. Stadımızda muhteşem taraftarımızın önünde yenemeyeceğimiz takım yoktu. Bugün ed Beşiktaş'ı yendik" dedi

PUAN DURUMU

TAKIM	O	G	B	M	A	Y	AV	P
Galatasaray	31	21	3	7	70	32	38	66
M.Başakşehir	31	20	5	6	56	31	25	65
F.Bahçe	31	18	9	4	66	33	33	63
Beşiktaş	31	18	8	5	59	27	32	62
Trabzon	31	13	10	8	55	45	10	49
Göztepe	31	13	8	10	48	48	-	47
DG Sivas	31	14	5	12	41	45	-4	47
Kayseri	31	12	8	11	41	48	-7	44
Kasımpaşa	31	11	7	13	47	52	-5	40
Malatya	31	10	9	12	35	41	-6	39
Bursa	30	10	6	14	39	41	-2	36
Akhisar	31	9	9	13	39	49	-10	36
Alanya	31	10	5	16	49	54	-5	35
Antalya	31	9	8	14	37	54	-17	35
A. Konya	30	8	8	14	33	36	-3	32
Osmanlı	31	8	8	15	45	54	-9	32
G.Birliği	31	7	9	15	35	50	-15	30
K.Karabük	31	3	3	25	20	75	-55	12

G.SARAY 2-0 BEŞİKTAŞ

Muslera	Fabri
Mariano (dk. 21 Linnes)	Gökhan
Maicon	Pepe (dk. 61 Vida)
Denayer	Tosic
Nagatomo	Adriano
Fernando	Medel
Donk	Tolgay
Feghouli (dk. 78 Sinan)	(dk. 81 Oğuzhan)
Belhanda (dk. 84 Selçuk)	Quaresma
Rodrigues	Talisca
Gomis	Babel
	Negredo (dk. 34 Lens)

STAT: Türk Telekom
HAKEMLER: Fırat Aydınus, Serkan Ok, Aleks Taşçıoğlu
GOLLER: Dk. 24 Fernando, dk. 70 Rodrigues
KIRMIZI KART: Dk. 65 Tosic (Beşiktaş)
SARI KARTLAR: Belhanda, Fernando (G.Saray); Adriano, Talisca

'Kaldı 270 dakika'

● Terim, Gomis penaltıyı kullandığı sırada yedek kulübesinin önünde atışın yapıldığı kaleye sırtını döndü. Gomis topu üst direğe nişanlarken Terim üzüntüsünü gizleyemedi.

G.Saray Teknik Direktörü Fatih Terim karşılaşma sonrası "Maçın hakkını verdik mi? Verdik. Ruhumuzu verdik mi? Verdik. Futbolun hakkını verdik mi? Verdik. Dualarımız kabul oldu mu? Oldu. Daha çok atabilir miydik? Atabilirdik. 50 bin inanmış yüreğe de buradan teşekkür etmek istiyorum. Çünkü Cim-Bom'un başı taraftarlarıyla dik durur. Taraftarı da dik yürür. Kaldı 270 dakika..." dedi. Terim, "Beşiktaş; Türkiye'nin en iyi kadrosuna sahip, en iyi takımlarından birisi. Şenol Hoca'nın da bu takımda büyük emeği var. Önemli bir rakibi geride bıraktık. Nazarım değdi galiba; Mariano sakatlandı, Linnes'in de ayağında ciddi bir oyuk var. Umarım önümüzdeki maça kadar biri yetişir. Şu dönemde her oyuncuya anormal derecede ihtiyacımız var. Birkaç oyuncu haricinde sahaya süreceğimiz çok oyuncumuz yok" diye konuştu.

CUMHUR ÖNDER ARSLAN

'İstiyoruz'

● **Fernando:** Maça iyi başlamak çok önemliydi. Hem ben attığım için hem de golün erken gelmesinden dolayı mutluyum. Çok zor 3 maç bizi bekliyor. Beşiktaş maçından, Başakşehir maçından hiç farklı olmayacaktır. İyi oynuyoruz, iyi mücadele ediyoruz, şampiyon olmak istiyoruz.

'Fantastikti'

● **Rodrigues:** Hem benim hem de takımımız için fantastik bir geceydi. Sahada son dakikaya kadar mücadele eden, şampiyon gibi oynayan bir G.Saray vardı.

'Güven verdiler'

● **Nagatomo:** Burada olduğum için çok çok mutluyum. Fatih Hoca, yardımcıları ve taraftarla beraber böyle güzellikler ortaya çıkınca tabii ki G.Saray'da kalmak istiyorum. Taraftarımız son dakikaya kadar yanımızda oldu. Bana inanılmaz güven veriyorlar. Onların desteği bizim için çok önemli.

'Yürüyeceğiz'

● **Feghouli:** Çok mutluyuz ama henüz hiçbir şey bitmedi. 3 maçımız daha var. Taraftarımızla birlikte şampiyonluğa yürüyeceğiz.

5 MAÇ SONRA GELEN ZAFER

● G.Saray, Süper Lig'de Beşiktaş'ı 2-0'la geçip 5 maç sonra Siyah - Beyazlıları yendi.

● Beşiktaş, bu sezonki 6 derbinin 4'ünde kırmızı kart gördü.

● G.Saray Teknik Direktörü Fatih Terim, Beşiktaş Teknik Direktörü Şenol Güneş'e karşı 13 maçta üstünlük kurup 7 galibiyet, 5 beraberlik, 1 yenilgi aldı.

● G.Saray'da Gomis, Beşiktaş maçında bu sezon ligde 2. kez penaltı kaçırdı.

● G.Saray, ligde 11 maçlık 'derbi kazanamama' serisini dün 2-0'lık Beşiktaş galibiyetiyle sonlandırdı.

● G.Saray, Türk Telekom'da yaptığı son 18 lig maçında yenilmedi ve üst üste 11. maçı da kazandı.

● G.Saray, son 12 sezonda ilk 31 haftalar itibarıyla en yüksek gol sayısına (70 gol) ulaştı.

● G.Saray'la Beşiktaş arasında ligde oynanan son 25 maçın 24'ünde ilk golü atan takım yenilmedi (19 galibiyet, 5 beraberlik).

● G.Saray, bu sezon ligde ilk yarısını önde kapattığı 15 maçın 14'ünü kazanırken 2 puan kaybetti.

● Süper Lig'de 2014-15 sezonundan beri ilk kez bir derbi maçının ilk yarısında 2 oyuncu değişikliği oldu.

● G.Saray'ın Beşiktaş karşısında kaleyi bulan ilk şutu gol oldu (Fernando).

● G.Saray'da Rodrigues, bu sezon ligde forma giydiği 14 maçta 10 gole katkıda bulundu (5 gol, 5 asist).

Galatasaraylı taraftarlar Florya'da Sarı-Kırmızılı futbolcuları coşkuyla karşılayıp sevgi gösterisinde bulundu.

Gülengül Altınsay

Şampiyonluğa veda ederken

Bence Beşiktaş kupa maçı mağduriyetine sanki bir parmak bal çalarcasına **Pepe**'ye sadece bir maç ceza verilmesini de kabul etmemeli ve Pepesiz oynamalıydı. Ve nihayet şampiyonluğu doğrudan etkileyecek maç dopdolu tribünlerin önünde başladı. Başta iki takım da topu indirip pas trafiğini kuramadı. Galatasaray oyuna sert başlayan taraftı.

Belhanda'nın **Medel**'in yüzüne dirseğine verilen sarı kart, kırmızı olmalıydı. Ama sanırım **Aydınus** daha maçın başında kırmızı kart göstermek istemedi. Siyah - Beyazlılar maçın başında topu rakibe verdi daha çok. Bunun nedeni **Medel - Tolgay** ikilisine **Talisca**'nın yeterince yardım edememesi ve orta alan üstünlüğünü Galatasaray'a vermesiydi. Ne var ki ilk dakikada **Gomis**'in **Fabri**'yle karşı karşıya kalmasının ardından **Negredo**'nun 20'de kendi yarattığı pozisyonda yaptığı aşırtma skoru değiştirebilirdi. Ama 2 dakika sonra bunu başaran topu indirip kanattan örgütlü gelen Cim - Bom oldu. **Fernando** skoru böylece 1-0' a getirdi. 21'de **Mariano**'nun 35'te Negredo'nun sakatlanması ise ilk yarıda karşılıklı yaşanan şanssızlıklardı. Negredo'nun yerine **Lens**'in girmesi ise Beşiktaş'ta kadro yapılanmasındaki hatayı gösteriyor. Maalesef Beşiktaş kadrosu her yıl daha da yaşlanıyor. Bu dinamik Galatasaray'ı Negredo, Lens, **Vida** ile yaşlı futbolcularla yenmek zordu zaten. Doğal olarak geriye düşmüş Beşiktaş gol için giderek daha fazla risk aldı. Nitekim Kartal pozisyonlarla başladı 2. yarıya; **Q7, Babel** gole çok yaklaştı. Babel şanslı bir gününde değildi hiç. Bu arada maçta gerilim de giderek arttı. Ve bu gerilim Beşiktaş'ı vurdu. 64'te ceza alanında **Tosic**'in Gomis'e hareketi penaltı ve kırmızı kartla cezalandırılınca Kartal 10 kişi kaldı. Penaltıyı Gomis kaçırdı ama maçın üstünlüğü tümüyle ev sahibine geçmişti artık. Rodrigues'in 70'te attığı 2. gol üç puanın kime gideceğini de belirledi. Gerisi artık zaman doldurmaydı o kadar.

Arif Kızılyalın

Coşkulu oynayınca

Öncelikle şunu belirtmekte fayda var, kavgasız, dövüşsüz, rövanşist duygulardan arınmış, sadece sportif kazanım hedefleyen iki takım arasındaki bir finaldi Galatasaray-Beşiktaş maçı...

Üstelik majestelerinin takımı Başakşehir'in Ankara'dan 3 puanı '**kapması**', maçın sinirlerini gerebilirdi ama hem sahadaki 11'ler hem kenar yönetimler, futbolun içinde kalmayı yeğlediler.

Hem **Fatih Terim'i**, hem **Şenol Güneş**'i kutlamak gerek.

★★★

Sahaya dönersek G.Saray, bu tip maçları coşkulu oynuyor.

Büyük maçları seviyorlar. Dün de böyle bir senaryo izledik.

Belki Fatih Terim'in etkisidir, belki futbolcular kendilerini bu tip maçlara farklı misyonlarla hazırlıyordur bilinmez; Sarı-Kırmızılı formayı giyen büyük çoğunluk - **Belhanda** hariç -, üstlendikleri görevin ciddiyetini bilerek sahaya çıkmıştı. '**Ölüyü diriltir**' denen 50 bin taraftar da devreye girince G.Saray, mahallenin '**büyük ağabeyi**' rolünü üstleniverdi. Yardımlaştılar, koştular, coştular... Öyle ki 40 yılın '**vurdumduymaz**'ı **Henk Ryan Donk** bile Başakşehir'den sonra en iyi maçlarından birine imza attı dün...

G.Saray; böyle coşkulu, tempolu, istençli oynayınca karşısındaki takım da kendi oyun şablonunu yansıtamıyor sahaya... Beşiktaş da aynı yazgıya razı oldu.

Savunmada **Caner**'in olmayışı, **Pepe**'nin '**aman atılmayayım**' korkusu, **Atiba**'nın son anda kadro dışı kalışı, Beşiktaş'ın '**Beşiktaş gibi**' oynamasına engeldi. Tüm yük **Talisca**'ya kalınca da G.Saray'ın gardı, 1-2 pozisyon hariç düşmedi Brezilyalıya karşı...

İspanyol **Negredo**'nun sakatlanıp çıkışı ise işin tuzu biberiydi. Sanırım Şenol Güneş'in maç öncesi tüm taktiksel varyasyonları bu sakatlıkla çöktü.

Zaten oyunu elinde tutmayı hedefleyen G.Saray'ın ekmeğine yağ sürülmüştü, **Mariano - Linnes** değişkliği bile etkilemedi ev sahibini...

İlk golde **Gökhan**'ın arkasına adam kaçırma huyu kadar **Quaresma**'nın yerini kaybedişi dikkat çekiciydi. Japon sol bekin inatçılığı, **Fenando**'nun kalitesiyle bütünleşince coşkulu oyun ilk meyvesini verdi. Ardından **Gomis**'le arayı açma fırsatı buldular. Fransız yıldız böylesine önemli maçta belki galibiyeti perçinleyecek vuruşu yapamadı.

İkinci bölümde Beşiktaş; **Tolgay**, Q7 ve **Babel**'le maça ortak olmak ister gibiydi. Ne var ki Siyah - Beyazlılar, 1-1'i kovalarken top attılar Gomis'in önüne... Fransız beline sarılan **Tosic**'i geçti, **Fabri**'den seken topu **Rodrigues** kaleye yolladı ama son bir hamleyle yerine geçen Beşiktaş kalecisi gole izin vermedi. **Fırat Aydınus**, 2 pozisyon öncesindeki avantaj kuralını işletip Sırp liberoyu oyundan atacak, penaltı noktasını gösterecekti. Topun başına geçen Gomis'e bir kez daha maçı bitirme fırsatı geldi ama Fransız, hayatındaki en kritik penaltılardan birini kaçırdı.

Yine de 1 kişi üstün oynamanın avantajını yakalamışlardı. Beşiktaş yoruldu, Rodrigues belki de şampiyonluk yolundaki en kritik golünü attı, maçı da bitirdi...

Evet, bu sonuç G.Saray'ı şampiyonluğun en güçlü adayı olarak ilan etti. Ancak Sarı - Kırmızılılar; şunu unutmamalı ki en ciddi rakipleri Başakşehir, dikensiz gül bahçesinden geçip yoluna devam ediyor.

Beşiktaşın ümidi bu golle kırıldı...

3 - 2 — Beşiktaş kalesi önünde karambol var. İşte Kayanın çevirdiği top daha yeni direkten döndü. Tarıkın önünde, Tarık vuruyor ikinci golün girdiği köşeden yine Necmi uzandı. Fakat top ağlarda... Bu belki liğin yönüne tesir edecek bir sayı...
Fotoğraf: Tulây DIVITÇİOĞLU

..VE ŞANS G. SARAYA GÜLDÜ

Beşiktaş Yusuf ve Çoşkun'un golleri ile galip durumda iken G. Saray Metinin 2 ve Tarık'ın golleri ile sahayı 3-2 terketti

"Mahalle takımı bile bir anda 3 gol yemez,,

Ercan TURCAN

Beşiktaş soyunma odasında bir sessizlik hâkimdi. Kimsenin ağzını bıçak açmıyordu. Odaya son gelen antrenör Spayiç oldu ve girmesiyle çıkması da bir oldu. Arkasından koşan ve bu anormal durumu öğrenmek istiyen gazetecilere bir şey söylemekten kaçındı ve sadece «Türkiyede her şey olur» dedi.

Maçla ilgili olarak kendisiyle görüştüğümüz Faruk Sağnak ise şunları söyledi:

Müdafaamız birden bozuldu. Mahalle takımı bile bir anda 3 gol yemez. Biraz da «2 — 0» galibiyetle birlikte Lâubali oyunumuz mağlûbiyete sebeb oldu.

Beşiktaş Meneceri Recep Adanır «Milli Takıma oyuncu vermek bize yaramıyor. Yavuzun son zamanlardaki hataları yüzünden mağlûp olduk» dedi.

G. Saray soyunma odasında

Herkes birbirini öpüyordu Galatasaray soyunma odasında. Ekseriyet Gündüzün etrafını çevirmiş, sarılıp sarılıp öpüyordu onu.. kısacası, bir bayram havası vardı G. Saray soyunma odasında.

Antrenör Gündüz Kılıç, maçla ilgili olarak şunları söyledi:

«— Futbolcularımız, bu şahane zafer ile ilerideki G. Sarayın müş-

(Yazısı 7 inci sayfada)

PENALTI BAŞLANGIÇTI...

Fotoğraf: Tulây DİVİTÇİOĞLU

2-1: Penaltı olmasına penaltıydı. Hakem haklı olarak vermişti bu kararı.. Metin tam altı pasta topa vuracağı sırada biçilmişti. Hakem hiç tereddüt etmedi Metin topu dikti, bütün stad heyecanlıydı. Durum 2 - 0 idi ve Beşiktaş şampiyonluktaki iddiasını devam ettiriyordu. Metin gerildi koştu ve vurdu. Çok yumuşak bir vuruş, fakat Necmi böyle yavaş bir top beklemiyordu. Hafif topun kaleye süzülüşüne engel olamadı. Bu Galatasaray için bir başlangıçtı..

BÜYÜK MÜCADELE — Dolmabahçe bugüne kadar böylesine çamur ve balçık olmamıştı. Resimde Rahminin bir atağını bu çetin sahada Naci ve Kadri birlikte durdurmağa çalışırlarken görülüyor.
Fotoğraf: İbrahim KÖSEOĞLU

A. Ordu : 0
Altay : 0

Stad: Alsancak.

Hakemler: C. Başar (4), Nail Dinçer (4), Fehmi Pazarcı (6).

A. Ordu: Yüksel (5) — Neyir (5), Muzaffer (6) — Doğan (5), Muhterem (7), Melih (5) — Selim (5), Coşkun (6), Cenap (5), Erkan (5), Erol (5).

Altay: Varol (7) — Bekir (4), İskender (5) — Enver (4), Kâzım (5), Numan (5) — Ali (4), Aytekin (5), Nazmi (5), Selim (4), Ayfer (4).

BAYDO BAYKAL

İzmir 14 — Şehrimizdeki tek Türkiye ligi maçında Altay ile Altınordu golsüz berabere kaldılar. Maç tamamen denk kuvvetlerin mücadelesi şeklinde geçti ve başladığı gibi son buldu.

Ş. SPOR: 4
D. SPOR: 2

STAD: 19 Mayıs

HAKEMLER : Zülbahar Sağnak (6) - Fahri Alpagut (6), Lütfi Tunceli (6)

SEKERSPOR:

Mehmet (7) - Ruhi (6), K. Aydın (6) - Aydın (6), Zafer (6), Selâhattin (4) - Çetin (5), Cahit (6), Mehmet (7), İhsan (6), Muharrem (8).

DEMİRSPOR :

Yıldız (4) - Hakkı (4), Yalçın (?) - Erdoğan (4), Hayrettin (5), Sirol (6) - Abdürrezzak (5), Hüsnü (4), Teoman (5), Fikri (6), Timoçin (7).

METİN UĞUR

Ankara 14. — Bugün şehrimizde oynanan Şekerspor - Demirspor maçında seyirciler bol bol gol seyrettiler (4-2).

Maçın gollerini, ilk devrede Mehmet, 45 inci Dk. Timoçin, 52 nci Dk. Muharrem, 74 üncü Dk. Mehmet, 80 inci Dk. İhsan ve 83 üncü Dk. Fikri attı.

STAD: Dolmabahçe
SEYİRCİ: 27.788 kişi. HASILÂT: 177.622 lira 78 krş.
HAKEMLER: A. Toth (Rumen) (5), Ömer Karadağ (6), Turhan Alsaç (6)
GALATASARAY: Erden (4) - Doğan (3), Ahmet (3) - Kadri (6), Naci (6), İsmet (8) - Yılmaz (6) K. Erol (3), Metin (7), Turan (5), Tarık (7)
BEŞİKTAŞ: Necmi (2) - Muhittin (5), Fehmi (4) - Suat (4), Kaya (5), Yavuz (5) - Coşkun (6), Yusuf (5), Ahmet II (6), Rahmi (4), Ender (8)

Erdoğan ARPINAR

«BİZ ÖLÜLERDEN DİRİLERİ, DİRİLERDEN ÖLÜLERİ YARATANIZ»

Bu ulu söz İslâm dininin mukâdes kitabı olan Kur-an-ı Kerimden alınmış bir Tanrı kelâmıdır.....

Dolmabahçenin tariflere sığmaz derecedeki 7 defa hakemin ayağından ayakkabıyı alan çamur sahası. DİRİ bir Beşiktaş «pek canlıya benzemiyen» Galatasarayın gol hamlelerini ve gol şansını kıran bir takım. 60 dakika sonu: 2 — 0..

ÖLÜ bir Beşiktaş 10 dakikada peşpeşe üç gol yiyen, kendi kalesine az daha gol atacak duruma gelen ölü, müdafaa mı, hücum mu yaptığını şaşıran bir Beşiktaş.. DİRİ, her aldığı topla ceza sahasını ailak bullak eden, altı pastan gollük topları çıkaran coşan, oynayan hâkim, DİRİ bir Galatasaray. 40 dakika sonu: 3 — 2 galib..

Suçlu kim?

Dünkü maçı kaçıranlar üzülmelidir. Çünkü sonu tahmin edilemiyen heyecanlı bir polisiye filme benziyordu. Film sonunda suçlu görülenler: iki golde de bariz hatâsı olan kaleci Necmi, müdafaaya yardım etmiyen Yusuf ve takımı geri çeken teknik yöneticilerdi. Berat edenler Beşiktaşın iki açığı Coşkun ve Ender. Mükâfat kazananlar da top-yekûn Galatasaray takımı idi. Metini, Yılmazı, İsmeti ve Tarıkı ile..

Maçtan notlar

Sahanın adı futbol sahası olamaz amma hakem oyunu başlattı.

İlk dakika Beşiktaş hücumda Erden önledi. İkinci dakika bu çocuk rüzgâr gibi bir şey Beşiktaşın onbir numarası topla daldı. Şut avut. 5 inci dakika: Galatasarayın ilk mühim fırsatı, Yılmaz indi. Turana aktardı. Turan boşluğa çaktı. Necmi uçtu avut.

9 uncu dakikada Yusufun iyi pası çamurda takıldı, kaldı. Oyun ortalara intikal ediyor. Ancak 19 uncu dakika Turanın şutunu Necmi önledi.

24 üncü dakikada Galatasaray en mühim fırsatını kaçırdı. Yılmaz sağdan daldı. Turan altı pasta topu aldı. Şutladı. Necmi atladı. Altından kaçtı. Tekrar hamle yaptı, topu aldı. 28 ve 30 uncu dakikada Yılmaz ve Metin iki fırsatı kaçırdılar. 35 inci dakika dolarken Beşiktaş beraberliği bozan golü attı.

Suadın sağdan inip Yusufa aktardığı topu, Yusuf ceza sahasında Coşkuna verdi. Coşkun Naciyi çalımladı. Topu Yusufa bıraktı. Yusufun altı pastan şutu, Erdenin ayağından ağları buldu 1-0. 3 dakika sonra Coşkun, altı pastan muhakkak bir gol kaçırdı. Devre 1-0 sona erdi.

İkinci devreye Beşiktaş bir aksinla başladı. 49. dakika dolarken Coşkunun şutu kaleciyi geçti, direkten döndü. İki dakika sonra Turan ve Tarık, iki muhakkak pozisyonda topu kaleye atamadılar. 56. dakikada Yılmaz, ceza sahasına daldı, altı pasa girerken Necmi ayağına yatarak muhakkak bir golü kurtardı. 59. dakikada Beşiktaşlılar ceza sahası dışında bir faul kazandılar. Rahminin attığı frikike Erden uçtu, fakat topu altından kaçırdı. Bu arada orada biten Coşkun, kolaylıkla Beşiktaşın ikinci golünü çıkardı. Golden bir dakika geçmemişti ki, Galatasaray karşı taarruza kalktı. 60. dakika dolarken Sarı - Kırmızılılar bir korner kazandılar, atılan korner-

(Arkası 7. sayfada)

TEBRİK — Tekrar Beşiktaşa Başkan seçilen Hakkı Yeten muhalefet lideri Hasan Salman tarafından tebrik edilirken.

Hakkı Yeten kongreyi açık farkla kazandı

Dün sabah Barbaros İlkokulunda yapılan Beşiktaş Kongresinde, Hakkı Yeten (179) rey ile Başkanlığa seçilmiştir.

Muhalif grupun başkan adayı Hasan Salman ise, kongrede ancak (51)

(Arkası 7. sayfada)

SPOR TOTO

Fenerbahçe - Feriköy	: 1 (1-0)
Beşiktaş - Galatasaray	: 2 (2-3)
Ankaragücü - G. Birliği	: 2 (1-2)
Şekerspor - Demirspor	: 1 (1-2)
İzmirspor - Göztepe	: 1 (2-1)
Altınordu - Altay	: 0 (0-0)
Yeşildirek - Beyoğluspor	: 0 (0-0)
Kasımpaşa - B. Beyi	:2 (0-2)
Kasımpaşa - Beyoğluspor	: 0 (1-1)
Yeşildirek - Beylerbeyi	: 0 (0-0)
Güneşspor - Karagümrük	: 1 (3-1)
Altındağ - Vefa	: 2 (1-3)
Bursaspor - Ülküspor	:1 (2-0)

Diğer spor haberlerimiz 7 nci sayfadadır

YILMAZIN AYAĞINDAN — Kaleci Necmi Yılmazın ayağına uzanarak muhakkak bir golü önlerken.

3 Otorite yazıyor

OYUNDA BÖYLE BİTTİ..

EŞFAK AYKAÇ

Çok gollü olduğu için heyecanlı, fakat Galatasaray ve Beşiktaştan beklenmiyecek kadar kötü bir maç seyrettik dün..

Ne idi o Sarı - Kırmızılı takımın ilk devredeki Siyah - Beyazlı takımın ikinci devredeki halleri.

Galatasaray bütün bir birinci yarıyı 4—2—4 ünün orta kademesi âdeta bomboş olarak oynadı. Böylece bu kademenin desteğinden mahrum gerideki dörtlü Beşiktaşın daha ziyade çalımla yürüttüğü akınlar karşısında âciz, ilerideki dörtlüsü dağınık ve tesirsiz kaldı.

Beşiktaşlılar, bu suretle hemen bütün ilk devre boyunca oyunun inisyatifini ellerinde tuttular ve epey hırpaladıkları rakiplerine bir de gol atarak ilk yarıyı 1-0 ileri de bitirdiler.

Galatasaray ikinci devreye bütün ilk yarı boyunca düzeltmediği hatayı tamir ederek başladı. Orta kademede hiç bir şey yapmamakla nazarı dikkati çeken Erolu solaçığa almışlar, ortayı Kadri ve Turana bırakarak Tarık'a soliçte yer vermişlerdi.

Ancak, bu arada kalecilerinin pek bariz hatası ile ikinci golü de yiyiverdiler.

Bu ândan itibaren de Beşiktaşın azim hatası başladı.

2-0 muhafaza kompleksi, müdafaa yapmayı bilmiyen bir takımı müdafaa kaygılarına düşürdü.

Ne saha markajı, ne adam adama markaj bir suursuzluk ki, şampiyonluğa giden bir takım için hakikatten ayıp...

Ve nisbeten düzelen Galatasaray üç golü nasıl olduğunu Beşiktaşlılar da anlamadan sıralayıverdi. Oyun da böylece sona erdi.

ASLAN UYANDI

HALİT DERİNGÖR

Oyuncuların ve Hakemin akıllarını çıkaracak derecede balçık sahada oynanan maçta kalite aranamazdı. Buna rağmen atılan 5 gol oyuna heyecan verdi.

1 inci devre uyuyan Galatasaray karşısında bütün hatları ile yüklenen Beşiktaş 2 farklı bir galibiyet aldı. Beşiktaşın rahat galip geleceği kanaati hâsıl olduğu anlarda neden geriye çekildiklerini anlıyamadık. Kendileri yönetici ne düşünmüş lerdi? Her halde bir şey düşünememişlerdi.

İkinci devrenin başından itibaren hüviyetini tamamen değiştirmiş olan bir Galatasaray gördük. Mevsim başından beri kaybolan (Galatasaraylılık ruhu) yeniden doğmuştu. Arslan uyanmıştı. Bundan itibaren kabuğuna çekilmiş bir Beşiktaşın kendini kurtarmasına imkân kalmadı.

YAZIK OLDU BEŞİKTAŞA

SADRİ USUGLU

Dün çok güzel bir havada, lâkin o derece de kötü bir sahada iki devrede 4 ayrı takım seyrettik. Sahada çıkarabileceği en iyi bir tertibi ile yer alan Beşiktaş, çok üstün oynadığı birinci devrede neticeyi sağlıyamadı ve Yusuf'un şahane golünden başkaları da olmalı idi, G.S. ise, Metin ve Naci hariç, bütün devre boyunca döküldü durdu.

G.S. ikinci devreye, birinci devredeki ile alâkası olmıyan bir oyunla girdi. Lâkin, ikinci golü yemek yine onlara nasip oldu. İşte ne oldu ise bundan sonra oldu.. Sanki ilk yarıdaki Beşiktaş gitmiş, yerine başkası gelmişti! Lüzumsuz bir müdafaa ve iki gollük avantajdan sonra şımaran oyuncular 3 dakika içinde beraberliğe düşünce pusulayı şaşırdılar ve bu suretle G.Sarayın işi kolaylaştı..

Beşiktaşın dünkü oyuniyle hakkı mağlûbiyet değildi. Bilhassa birinci devredeki oyunu ile.. Yazık oldu Beşiktaşa.. Ama ne çare ki, maç 90 dakika idi...

Herdem Teyze

Sarı-Kırmızılılar, kırmızı kartı bol maçta ezeli rakibini 3-1 yenerek Roma maçı öncesi moral buldu

Beşiktaş'ın yenilmezliğini G.Saray sildi

▶Son 3 yılın şampiyonu, yenilmez armada Beşiktaş, 49. maçında mağlubiyetle tanıştı. Recep, Muhammed ve B.Metin'in kırmızı kart gördüğü maçta, Galatasaray, hırsı ve Hakan'ın mükemmel futbolu ile sonuca gitti.

ARİF KIZILYALIN

Ve Beşiktaş 49. haftada stop etti... 31 Mart 1991 günü deplasmanda Gençlerbirliği'ne mağlup olduktan sonra, arka arkaya oynadığı 48 lig maçında yenilgi yüzü görmeyen son 3 yılın şampiyonu, yenilmez armada Beşiktaş, ezeli rakibi Galatasaray'a boyun eğdi...

İnönü Stadı, dün gece görkemli bir derbi'ye sahne oldu. Bir yanda, ligde saltanatını ilan edip büyük küçük demeden her rakipten puan çıkaran ve 'yenilgi'nin sözlük karşılığını unutan Beşiktaş, diğer yanda da Avrupa ile ligi bir arada götürmeye çalışan, G. Saray... Evet, Türk futbolunun iki büyük firmasını karşı karşıya getiren zorlu puan randevusu, kazanma hırsı, tartışmalı pozisyonları, sarı-kırmızı kartları, mükemmel golleri ve daha önemlisi 'tarihi' önem taşıyan skoru ile futbolseverlerin zihninde baş köşeye yerleşti. G. Saray, ezeli rakibi Beşiktaş karşısında Hakan'ın süper futbolu ve bir an olsun elden bırakmadığı oyun disiplini ile sonuca giderken, Beşiktaş, 'Klasik, futbolundan ödün verip, bir anlamda kendi silahına yenik düştü.

İnönü Stadı'ndaki futbol pazarı, bir hayli gergin başladı. Oysa hafta arası verilen demeçlerde, herkes 'centilmenlikten', sessiz sedasız bir derby'den bahsediyordu. Ama Sabri Çelik'in düdüğü ile birlikte tekmeler birbirini kovaladı. Çelik'in 'oyunu karısız bitirme' isteği, futbolcular tarafından yanlış yorumlanınca saha arenaya, oyuncular da gladyatöre döndü. G. Sarayli futbolcuların 3 sert hareketini 'düdükle' geçiştiren Çelik, Recep'in sert faulüne sarı kartını çıkarınca ortalık karışıverdi. Artık ipin ucu kaçmıştı. Recep'in küfürleri, ardından kartın kırmızıya dönüşmesi maçı değişik bir havaya soktu. Herkes, 1 kişi eksik kalan Beşiktaş'ın oyundan düşeceği yorumunu yaparken, sahada temposunu arttıran, Şifo, Sergen, Feyyaz ile gol arayan bir takım beliriverdi. Beşiktaş'ın bu tempolu oyunu golü de beraberinde getirmişti. Hayrettin'in hatasından yararlanan Fey yaz, 'eksik' Beşiktaş'ı öne geçirdi. Gol sonrası bu kez Galatasaray'dan baskılı ve bunaltıcı bir futbol izledik. Bu baskı sahanın yıldızı Hakan'ın ayağından beraberlik golünü getirdi. 1-1'den sonra Madida ile rakibinin üzerine giden Siyah-Beyazlı takımın bir de 'penaltı' beklentisi vardı. Feyyaz'ın kaleci Hayrettin tarafından düşürülüşü ve hakem Çelik'in devam kararı maçın tansiyonunu iyice arttırdı. İtiş kakış yeniden başlarken Falco, Kadir, Metin de Bülent'le sürekli didişti durdu.

İkinci yarıya iyi başlayan taraf Beşiktaş oldu. Rakibin kanat akınlarını kontrol etmekte zorlanan Sarı-Kırmızılı ekip, Şifo Mehmet'in üst direği sallayan şutu ile soğuk terler döktü. Madida ile yan yana oynamaya başladıktan sonra sertliğe başvuran Muhammed de kırmızı kartlı futbolcular kervanına katılınca oyun dengeleniverdi. Artık iki takım için de tek çare sürpriz bir goldü. 'Ya herrü, ya merrü' diyen iki ezeli rakibin mücadelesinde golü bulan taraf maçı da götürecekti. Ve bu futbol pazarında oyun disiplininden kopmayan G.Saray, usta ayakları ile Beşiktaş'ı yıkan gole kavuştu. Korner atışında Tugay'ın ön direğe gönderdiği topa yükselen Stumpf, çok hafif bir dokunuşla sahanın en kötü ismi K. Metin'i avlayivedi.

B.Metin'in de atılmasından sonra çareyi yan ortalarda arayan Beşiktaş, için, 'acı son' bitime 9 dakika kala geldi. Hakan, Hamit'in kayıp düşmesinden yararlanıp takımını 2 farklı üstünlüğe götürdü. Kalan dakikalarda ise Beşiktaş'ın şuursuz atakları vardı. Ancak son değişmeyecekti ve değişmedi de...

G.SARAY CEPHESİ

Gütschow: Hakan süper bir golcü

MUSTAFA ERSOY

Beşiktaş'ın 48 haftalık yenilmezliğine son veren Galatasaray'da bayram var. Sarı-Kırmızılılar, güçlü rakipleri Beşiktaş'ı yenerken, sadece yetenekli orta alan oyuncuları Okan'ın sakatlanmasına üzüldüler. Arka adalesinde hafif bir yırtık tespit edilen Okan'ın Roma'ya karşı oynama şansının yüzde 50 olduğu açıklandı.

▶Galatasaray soyunma odasında maç bitimi büyük sevinç yaşandı. 2 golün kahramanı Hakan, 48 haftanın yenilmez takımını yenmenin, Roma maçı öncesi kendilerini morallendirdiğini söylerken, ilk kez Galatasaray forması giyen Alman golcü Gütschow da Hakan'ı övdü. Alman futbolcu, "Ben vasattım. Ama Hakan mükemmel. Çok iyi bir golcü" dedi.

▶Sinirlerin bir hayli gergin olduğu maçta, Muhammed ile Hayrettin devre arasında tartıştılar. Bu iki oyuncunun kavgasına Erdal ve teknik kadro engel oldu. Maç boyunca önce B. Metin, sonra da Rıza ile de tartışan kaleci Hayrettin, sinirlerinin bir hayli gergin olduğunu söyledi. Muhammed ise kendisini kırmızı kartla oyun dışı bırakan hakem Sabri Çelik'i eleştirerek "Biraz Avrupa Kupası maçı seyretsin.

▶Galatasaray soyunma odasının önü bir hayli kalabalıktı. Maç boyu en iyi görüntü için birbirleriyle yarışan TV'ciler, soyunma odasında da yumruk yumruğa kavga ettiler.

▶Maçı Roma antrenörü Jocomuzzi de izledi. Bu antrenör, Galatasaray'ın ikinci yarıdaki futbolunu övdü.Futbolculara 70'er milyon lira prim verilecek.

▶Galatasaray Teknik Direktörü Feldkamp, maçın değerlendirmesini yaparken "Şampiyon olmadık. Sadece bir maçı kazandık" dedi. Feldkamp, Bülent'in harika oynadığını belirtirken Hakan'ı övdü.

BEŞİKTAŞ CEPHESİ

Savaşı kaybetmedik, sadece yara aldık

ASENA ÖZKAN

İnönü Stadı'nda Beşiktaş'ın her zaman soyunduğu oda, Avrupa Kupası maçları dışında uzun zamandır böyle üzgün yüzler görmemişti. Dile kolay tam 48 lig maçında hiç yenilgi yok, en kötü sonuç beraberlik... Ama teknik direktör Gordon Milne'nin söylediği gibi " nasıl olsa bir gün olacaktı". Öyle de oldu;

▶ Karşılaşma öncesi ısınmak için sahaya çıkmak isteyen Siyah-Beyazlılara izin verilmedi. Bu olaydan kısa bir süre sonra aynı şey için izin isteyen Galatasaray'a ise sorun çıkarılmadı.

▶ Karşılaşmanın 15. dakikasında kırmızı kart görerek oyun dışı kalan Recep'in, bu hareketi belki de ilk kez arkadaşları tarafından normal karşılandı. Beşiktaşlı futbolcuların tümü Recep'i hakh buldu.

▶ Karşılaşma sonrası üzgün şekilde soyunma odasına giden, Rıza'ya yaklaşan Galatasaray kaptanı Erdal, " arkadaşlarım adına özürdilerim" dedi. Rıza ise, " maç bu olur böyle şeyler, ama o cins kalecinize söyleyin adam olsun" yanıtını verdi.

▶ Beşiktaşlı futbolcuları en çok sinirlendiren olay Galatasaray kalecisi Hayrettin'in, Feyyaz'ın yere düşürülüş pozisyonundaki davranışları oldu. Siyah-Beyazlılar, Hayrettin'in bu pozisyonda Metin'in boğazını sıktığını söylerken Hayrettin, " ben hiç bir şey yapmadım sadece , Beşiktaşlılara hakem penaltıyı vermedi itiraz edip gereksiz yere kart görmeyin dedim" dedi.

▶ Kırmızı kart gören Recep ve Metin'e yarın yapılacak yönetim kurulu toplantısında para cezası verileceği belirtildi. Beşiktaşlı yönetici Erhan Solu " Fenerbahçe maçından bu yana bir takım oyunlar oynanıyor. Mrkela'nın 2 maç ceza alması, maç öncesi ısınmamız için izin verilmemesi bunların en basitleri. Sahada hakemin yaptıklarını ise herkes gördü" dedi.

Beşiktaş teknik direktör Gordon Milne maç bitiminde yaptığı konuşmada, " Bu bizim için koşunun sonu oldu. Ancak savaşı kaybetmedik sadece ufak bir yara aldık. Her zaman 10 kişi ile kazanılmaz, üstelik son dakikalarda 9 kişi oynadık. Oyun disiplinini bozup kırmızı kartları gördük. Kırmızı kartlar kesinlikle bizim hatamız ve bunun cezasını çekeceğiz. Beşiktaş yarıştan kopmadı, yarışın içindeyiz" dedi.

48 maçtır yenilgi yüzü görmeyen Beşiktaş'ın bu başarısında Şifo Mehmet'in rolü büyüktü kuşkusuz. Ama Şifo, Galatasaray yenilgisine engel olamadı. Hakan, presli, caydırıcı futbolunu 2 golle süsledi.(Fotoğraf:MUSTAFA ERSOY)

Hakan, Beşiktaş'ı yıktı

Beşiktaş: 1 - Galatasaray: 3

HAKEMLER: *Sabri Çelik(2), Orhan Erdemir(3), Muhittin Bosat(5)*

BEŞİKTAŞ: *K.Metin(2), Recep(2), Gökhan(4), K.Ali (5), Kadir(3)(Hamit 2)-Rıza(5), Mehmet(6), Sergen(5), Feyyaz(5)-Madida(5)(Şenol 3),B.Metin(2)*

GALATASARAY: *Hayrettin(4)-Stumpf(6), Falco(6), Bülent(7)-Okan(5)(Mustafa 6), Muhammed(3), Yusuf(3)(Mert 5), Erdal(4), Tugay(6)-Hakan(8), Gütschow(5).*

SARI KARTLAR: *Yusuf, Erdal*

KIRMIZI KART: *Dk. 15 Recep, dk. 78 B.Metin, dk. 54 Muhammed.* **GOLLER:** *Dk. 23 Feyyaz, dk. 34 ve 81 Hakan, dk. 65 Stumpf.*

HAKAN AKARSU

Galatasaray, Beşiktaş'ın yenilmezliğini bitirdi. İnönü Stadı'ndaki maçta rakibini ikinci yarıda attığı gollerle 3-1 yenen Sarı-Kırmızılı ekip, 1. lige de yeniden heyecan getirdi.

Derby maçının ilk golü 23. dakikada Feyyaz'dan geldi. Cezaalanına ortalanan topu iyi izleyen golcü futbolcu, Hayrettin'i avladı: 1-0. Bu gole Galatasaray 34. dakikada Hakan'la karşılık verdi. Yusuf'un cezaalanına ortaladığı top ayaklarda dolaştı. Son vuran Hakan'dı: 1-1.

İkinci yarıda dakikalar 65'i gösterirken, Galatasaray bir korner kazandı. Köşeye gelen Tugay ön direğe ortaladı. Stumpf'un başına değen top ağlara gitti.

2-1'den sonra Beşiktaş bilinçsizce bastırırken, Galatasaray ani atakларla gol aradı. Nitekim bitime 9 dakika kala Hakan, Hamit'in hatasından yararlanıp farkı 2'ye çıkardı: 3-1.

ELEŞTİRİ

İkisine de alkış

AYDIN GÜLEŞ

Dünkü derby maçını kazanan Galatasaray'ı da alkışlıyorum; kaybeden Beşiktaş'ı da....

Önce Beşiktaş'ı ve Beşiktaşlıları spor tarihimize 48 maçlık yenilmezliklerini yazdırdıkları için kutluyorum. Sonra da centilmence yenilgiyi kabullenip rakiplerinin ellerini sıktıkları için ayrıca yürekten alkışlıyorum. Galatasaraylıları bir devi devirmek için olanca güçleriyle mücadele etmelerinden dolayı kutluyorum. Bu zoru başardıkları için de ayrıca alkışlıyorum.

Önce takımını daha hemen maçın başında 10 kişi bırakarak büyük ölçüde yenilgiyi hazırlayan Beşiktaşlı Recep'i, daha sonra da yine takımlarını birer kişi eksik bırakan B.Metin'i ve Muhammet'i ayıplıyorum. Dün oldukça zevkli, mücadeleli ve de heyecanlı bir maç izledik. Galatasaraylılar 48 maçtır yenilmeyen Beşiktaş'ı yenmek ve derby maçlarındaki şanssızlıklarını kırmak için maça çok istekli ve de hırslı başladılar. Tüm ikili mücadelelere hem yüreklice, biraz da sertçe katıldılar. Beşiktaşlılar hiç sevmedikleri bu eylem karşısında hem ikili mücadeleleri kaybettiler, hem de gereksiz yere sinirlendiler.

Recep'in oyundan atılmasıyla 10 kişiyle mücadele etmek zorunda kalan Beşiktaşlılar, yine de golü bulan taraf oluyordu. Galatasaray savunması hem kademe hem de pozisyon hatası yapınca Feyyaz'a topu sadece ağlara dürtmek kalıyordu.

Ancak daha sonraki dakikalarda 10 kişilik Beşiktaş'ın temposu doğal olarak düşmeye başlayınca Galatasaray'ın da fizik üstünlüklü oyuncularıyla etkinliği hissedilir oldu. Tüm Beşiktaş savunması ile adeta boğuşan Hakan hem iki golün hem de maçın kahramanı oldu. Beşiktaş'ta özellikle Bako ve Mrkela'nın yoklukları büyük ölçüde hissedilirken, kaleci K.Metin'in maç noksanlığından kaynaklandığına inandığım hataları da bana göre bir ölçüde Beşiktaş'ın yenilgisini hazırlayan bir başka önemli nedendi.

Kaçınılmaz son

METİN TÜKENMEZ

Filozoflar bilmem ne kadar yüz yıl önce "var olan her şeyin bir de sonu var" demişler. Bu, diyalektik bir gerçekliktir. Bir gün Beşiktaş bu kaçınılmaz sonu yaşayacaktı ve dün yaşadı.

Futbol bu. İçindeki oynama, oynaşma ve sportmence yarışma dürtüleri, profesyonellik ve de kazanma istemiyle sarmalanarak büyük insan kitlelerini etkisi altına almış. Hele Beşiktaş ve Galatasaray gibi iki büyüğün yarışması söz konusu oldu mu insanların beklentisi dostluk, profesyonellik ve mertçe yarışma oluyor. Ama bizde futbolun gerçek değerleriyle aldatmaca profesyonellik birbirine karıştırılıyor. Yüz yıllık geleneğin doksan dakikalık bir bölümüne üç kırmızı, yüklüce sarı kart sığıyorsa futbolumuzun geleceğinden endişe etmemek elde değil. Bir de bu kartların üçünü kolej takımı diye bilinen Beşiktaş görüyorsa işin boyutları daha ürkütücü.

Beşiktaş, on yıldır iskeletini koruyan ve bu futbolcuların devamlılığı ile futbolumuzun her türlü rekorunu yakalamış bir takım ama Beşiktaşlı futbolcular hâlâ kendilerine futbol yaşamlarında en çok gerekli olan profesyonelliği öğrenememişler. Bir futbol sezonunda bir kırmızı kartı bile az gören Beşiktaş'ın iki haftada üç kırmızı kart görmesinin başka bir açıklaması yok.

Denilebilir ki Galatasaray maça çok sert başladı. İlk on dakikada Beşiktaşlı futbolcular rakiplerinin dört kez sert girişimlerine hedef oldular, Galatasaraylılar Beşiktaşlıları sinirlendirmek için biraz da hakemin hoşgörüsünü kullanarak çaba harcadılar, bunlar doğru ama, doğru olan bir şey daha var ki o da rakiplerinin sertliklerine tekme ve küfürle yanıt vermenin profesyonellik olmadığıdır.

Oysa Beşiktaş 15. dakikada 10 kişi kalmasına, B.Metin'in varlığı ile yokluğunun belli olmamasına ve Kartal kalecisiz oynamasına karşın gene de futbol açısından rakibinden üstündü. Özellikle Mehmet, Feyyaz ve yarım devrelik Sergen'in teknik becerileri Galatasaray'a ilk yarıda zor anlar yaşattı. Buna karşılık Beşiktaş'ın dramı Hakan'ı bir türlü marke edememesiydi.

Hakem Sabri Çelik maçın tatlı sert ve mücadeleci geçmesi düşüncesiyle alana çıkmıştı. Ama yanıldı. Türkiye'deki futbolcuların profesyonellik düzeyi sert ve mücadeleci futbolu kaldırmıyor. Futbolun gerektirdiği sertlikle kasti hareketleri karıştırıyorlar. İşin püf noktası burada. Bir maçın çok iyi olması için hakemin başarılı olması yetmez. Futbolcuların niyeti maçın kalitesini etkiliyor. Son haftaların başarılı hakemi Sabri Çelik bu nedenle maçta zor anlar yaşadı. Gösterdiği kartların hepsinde haklıydı. Feyyaz'ın düşürülüşünün adı penaltıydı.

48 maç sonra gelen yenilgi

LEVENT DİKMENER

Beşiktaş artık yenilmez değil. İtalyanların dünyaca ünlü takımı Milan'la birlikte Avrupa'nın yenilmez iki takımından birisi olan Beşiktaş, dün İnönü Stadı'nda G.Saray'a 3-1 yenilerek Milan'ı bu yarışta yalnız bıraktı.

1990/91 sezonunun 25.haftası...Tarih 31 Mart 1990...Yer Ankara 19 Mayıs Stadı... Rakip Gençlerbirliği. Sadık Deda'nın yönettiği karşılaşmanın 74.dakikasında Noremberg'in attığı golle 1-0 öne geçen Gençlerbirliği, 79.dakikada bir de penaltı atışı kazanıyor... Ancak Kemal Yıldırım topu filelere gönderemiyor. 85.dakikada Kemal Yıldırım'la gelen gol maçın skorunu belirliyor... Gençlerbirliği: 2 - Beşiktaş: 0

49.lig maçında namağlup ünvanını kaybeden Beşiktaş kendi sahasında oynadığı 31 maçta 24 galibiyet 7 de beraberlik aldı. 68 gol atan Siyah-Beyazlılar 19 golü de filelerinde gördü.

Deplasmanda oynadığı 17 maçta 11 galibiyet, 6'da beraberlik alan Beşiktaş, 28 gol atıp, 15 gol yedi. Bir başka deyişle Siyah-Beyazlılar oynadıkları 48 lig maçında 35 galibiyet, 13 beraberlik alırken, 96 gol attı, 34 golü de filelerinde gördü.

1990/91 sezonunun 30.haftasında Trabzonspor'la deplasmanda 3-3 berabere kalan Beşiktaş, 1991/92 sezonunda şu takımlara karşı farklı galibiyetleri aldı: Samsunspor (5-1), Aydınspor (3-0), Konyaspor (D/3-0), Sarıyer (5-0)

Siyah-Beyazlıların 1991/92 sezonunda aldığı gollü galibiyet ve beraberlikler ise şunlar:

Bakırköy (4-2), Fenerbahçe (2-2), Trabzonspor (D/3-2), (3-2), Galatasaray (4-3)

Bu sezon ise Siyah-Beyazlıların oynadığı 13 maçta aldığı sonuçlar ise şöyle:

Karşıyaka (1-1), Kayserispor (D/3-2), Bakırköy (1-0), Gaziantepspor (D/0-0), Sarıyer (4-0), Konyaspor (D/2-2), Ankaragücü (4-0), Altay (D/3-2), Aydınspor (2-0), Trabzonspor (D/0-0), Bursaspor (3-1), Fenerbahçe (1-1), Kocaelispor (4-1)

Toplu sonuçlar

2.LİG
2.Grup: İzmirspor-Denizlispor: 0-1, Y.Nazillispor-Göztepe: 0-0
3.Grup: P.T.T.-İspartaspor 3-0
4.Grup: A.Sebatspor-Orduspor: 3-0
3.LİG
2.Grup: Trabzon PTT-Kars Köy Hiz.: 2-1, Erzurum TEK 12 Mart-Ağrıspor: 3-1
4.Grup: İçel Polisgücü-Konya Yolspor: 4-2, Ank.Emniyet-Y.Sincanspor: 0-0
6.Grup: Samsun Kadıköy-Vezirköprü: 1-0
7.Grup: Galata-Pendik: 1-3
8.Grup: Nişantaşı-Tekirdağspor: 1-1, Bayrampaşa-Lüleburgaz: 2-0, Yücespor-F.K. Gümrük: 2-3, Çengelköy-Silivrispor: 0-0
9.Grup: S.Filament-Gönenspor: 1-1

Basketbolda dün

1. Lig (Erkekler) NASAŞ-Ortaköy: 72-71 (27-40), Tofaş SAS-Konyaspor: 112-90 (48-45)
Bayanlar: BRİSA-Urla Gençlik: 29-81 (18-38), BOTAŞ-Galatasaray: 53-55 (31-29), Fenerbahçe-Kolejliler: 93-57 (49-25)

Voleybolda dün

1. Lig (Erkekler): Ziraat Bankası-Galatasaray: 3-0 (15/12, 15/11, 15/6), Petrolofisi-Bakırköyspor: 3-0 (15/9, 15/10, 15/12), P.T.T.-Eczacıbaşı: 0-3 (9/15, 5/15, 9/15)

TV'de spor

TV1 - 20.40 Günün spor haberleri
TV2 - 22.40 Fiorentina - Juventus (İtalya ligi)
interStar - 14.50 Fenerbahçe - Karşıyaka (bant).
Show TV - 14.50 Fenerbahçe-Karşıyaka (bant).
HBB - 12.05 San Paula - Palmeris (Brezilya ligi), **15.30** Ajax-S.D.Twente (Hollanda ligi).

Günün programı

13.00 MKE Ankaragücü - Konyaspor (19 Mayıs), **13.00** Altay - Sarıyer (Alsancak), **13.00** Aydınspor - Gaziantepspor (Aydın), **13.00** Trabzonspor - Bakırköyspor (Trabzon), **13.00** Bursaspor - Kayserispor (Bursa), **13.00** Fenerbahçe - Karşıyaka (Fenerbahçe), **13.00** Kocaelispor - Gençlerbirliği (Kocaeli).
BASKETBOL
14.45 Beşiktaş - İ.Ü.S.B.K. (B) (A.İpekçi), **18.15** Beşiktaş - Galatasaray (A.İpekçi),
VOLEYBOL:
11.00 Beykoz - THY (B) (B. Felek), **12.30** Yeşilyurt - Galatasaray (B) (B.Felek).

AT YARIŞLARI FİKRET DAĞLIOĞLU

1. KOŞU: F. Nuray (2), P. Safari (4).
2. KOŞU: F. Gong (1), P. Arman Caud (3), S. Hatemi (5).
3. KOŞU: F. Shoteun (5), P. Talihkuşu (3), PP. Deryahanım (8), S. Melikehan (4).
4. KOŞU: F. Samkan (6), P. Başaran (4), PP. Oley (15:, S. Kardelen)12).
5. KOŞU: F. İnşallah (2), P. Power Of Love (1), PP. Sun Princess (6), S. Patron (3).
6. KOŞU: F. Turanbey (8), P. Uro-1 (3), PP. Nüktedan (11), S. Ilgın (6), SS. Rıdvan (4).
7. KOŞU: F. Cariye (4), P. Sünerbey (1), PP. Boğaziçi (9), S. Buse (2).

OTORİTELERİN GÖRÜŞLERİ

Ejder Topçu	1	5-4	6-12-15	2	3-6-8	1-4
Mustafa Durmuş	1	5-8	6-12-4	2	3-8-11	4-1-2-6
Yalçın Günay	1	5-8	6-9-13	2-5-1	7-8-1	5

ALTILI GANYAN

1	5 3 8	6 4 15 3	2	8 3 11	4

Efes, Pilsen, Fenerbahçe karşısında sonuca rahat gitti. (Fotoğraf: NECMİ GÜLÜMSEL)

Avrupa'daki temsilcimiz ligde de rakip tanımıyor

Efes, Fener'i çarptı

Efes Pilsen: 73 - Fenerbahçe: 60

HAKEMLER: *Memduh Öget (3), Fatih Söylemezoğlu (4)*
EFES PİLSEN: *Tamer (7)5, Naumoski (7)23, Volkan (7)9, Oktay (5)0, Gökhan (5)0, Larry (7)18, Tamer (6)9, Ufuk (7)9*
FENERBAHÇE: *Altar (7)11, Holand (6)13, Hüsnü (6)17, Ferhat (5)2, Williams (6)11, Güray (5)4, Kemal (4)2, Alıço (4)0, Cenk Gürsoy (4)0*
İLK YARI: *34-32 (Efes Pilsen önde)*
5 FAUL: *Williams (22.24), Altar (39.49)(F.Bahçe)*
2 SAYI: *Efes: (18/38), F.Bahçe: (17/40)*
3 SAYI: *Efes: (5/15), F.Bahçe (6/18)*
RİBAUNT: *Efes: 32 (11'i hücum), F.Bahçe: 27 (8'i hücum)*
TOP KAYBI: *Efes: (9), F.Bahçe: (9)*
LEVENT YÜCELMAN

Avrupa'da mücadele eden iki takımımızın mücadelesinde Efes Pilsen, F.Bahçe'yi 73-60 yenerek rakibinin namağlup unvanını sildi.

Karşılaşmaya iki takım da adam adama savunma yaparak başladı. Etkili savunma yaparak Efes Pilsen'i bir anlamda kendi silahı ile vurmayı planlayan F. Bahçe savunmada etkili bir oyun sergileyip hücumda Williams ve Holand'ı iyi kullandı. Holand ve Williams'ın ribauntlardaki üstünlüğü F.Bahçe'ye 5. dakikada 9-6'lık skoru getirdi. Rakibinden böyle bir savunma beklemeyen Efes Pilsen ise Tamer'i çember altında kullanamaması, pota altında da tek kalan Larry'nin de Williams tarafından önden tutulması, Naumoski, Ufuk ve Volkan'ın da şut imkânı bulamaması nedeniyle F.Bahçe'nin 10. dakikayı 14-12 önde geçmesini engelleyemedi. Efes 15. dakikadan sonra baskılı savunma yapmaya ve tam saha pres uygulamaya başladı.

Efes hücumda sayı üretme problemini de Naumoski'nin içeri drive edip kazandırdığı sayılarla aştı. Williams'ın 3. faulü alması nedeniyle pota dibinde Larry daha rahat hareket etmeye başlayınca Efes Pilsen bu oyuncu üzerinden oynayarak skoru garantiye aldı ve 19. dakikada 30-28 öne geçip devreyi 34-32 galip kapadı.

2. yarıda Efes, Hüsnü'yü Ufuk ile çok iyi savundu. Holand hücumda pota altında etkisiz kalırken Altar da kendisinde uzun Naumoski karşısında şut şansı bulamadı. Hüsnü dengesiz atışlar kullanmaya başlarken, Williams'ın sorumsuzca hareket edip üst üste iki teknik faul alarak takımını yalnız bırakması affedilecek hata değildi. F.Bahçe bunun moral bozukluğunu atamayınca Efes fırsatını bulup skorda bir anda (43-32) öne geçti. Bu dakikadan sonra F.Bahçe skor problemini bir türlü çözemedi. Öyle ki F.Bahçe'de ilk yarıda 12 sayı atan Hüsnü 2. yarıda 9 dakika şut dahi kullanamadı. Alan savunmasına dönerek F.Bahçe'nin Altar ve Hüsnü ile olan dış şut umudunu yok eden, Tamer ve Larry ile de hem pota altını kapatarak hem de ribauntları toplayan Efes skoru 55-44 yaptı. Seyircinin desteği ile alan savunmasına dönen ve baskı yapan F.Bahçe tempoyu düşürüp süreden yararlanan Efes Pilsen'i yakalayamadı ve Efes sahadan 73-60 galip ayrıldı.

TELEVİZYON

TRT 1
07.00 Sabah Haber
09.15 Dizi: Beni Böyle Sev
11.20 İyi Fikir
13.00 Haber
13.30 Sağlık Sıhhat
16.45 Küçük Hanımefendi
19.00 Ana Haber Bülteni
19.50 Dizi: Beni Böyle Sev
22.55 Tam Zamanı
00.10 **Yabancı Film: Dilekler Zamanı**
03.45 İyi Şeyler *(0 312 463 43 43).*

Bloomberg HT
10.15 Finans Merkezi
11.05 Risk Yönetimi
11.30 Piyasa Hattı
12.05 Haber
12.30 Ekospor
13.05 Çıkış Yolu
14.05 Finans Merkezi
15.05 Akıllı Para
17.30 Günden Kalanlar
18.45 Ana Haber
19.45 Günün Röportajı
20.00 Charlie Rose
21.05 Late Night Show With Jimmy Fallon
22.00 Küresel Piyasalar
23.20 Eye To Eye
00.10 Charlie Rose *(0 212 313 60 00).*

CNBC-e
07.00 Geri Sayım
09.00 Piyasa Ekranı
12.00 Finans Cafe
14.00 Piyasa Ekranı
17.00 Son Baskı
18.00 Çizgi Film: Spongebob
19.00 Dizi: Law Order: Criminal Intent
20.00 65. Emmy Ödülleri
22.00 Dizi: Mad Men
24.00 Conan
01.00 Dizi: Mad Men *(0 212 330 01 01).*

07.00 Güne Bakış
09.00 Haber
09.20 Sormak Gerek
10.00 Biz Bize
11.30 Gündemin İçinden
13.00 Haber
13.30 Söz İstanbul'da
14.20 Habercinin Saati
16.00 Güncel
17.00 Haberler
17.30 Ekonomi Haberleri
18.30 Günce
20.00 Ana Haber Bülteni
21.30 Toplum ve İnsan
22.30 Beyaz Perdenin Notaları
23.00 Gecekondudan Daireye
23.30 Tarihe İmza Atanlar
(0 312 234 14 34).

tv8
06.40 Tan Vakti
08.40 Aramızda Kalsın
10.40 Canım Doktor
13.00 Gün Ortası
13.45 Anlatacaklarım Var
15.30 **Yerli Film: Çile**
17.00 Haberaktif
18.30 Dizi: Flashpoint
19.30 Ana Haber Bülteni
20.30 **Yabancı Film: Evrenin Askerleri**
22.30 Telegol
01.45 Haber Bülteni *(0 212 304 88 88).*

cem
07.30 Uyan Türkiye
10.00 Sağlıklı Yaşam
13.00 Haber
14.00 Baharla Güzel Şeyler
16.30 Yaşamın İçinden
18.30 Ana Haber
20.00 Anasayfaya Doğru
24.00 Haber *(0 212 625 18 18).*

08.00 Semra Topçu'yla Güne Başlarken
10.00 Ezgi Değirmencioğlu ile Haber Saati
15.00 Lale Özan Arslan ile Gün İçi
18.00 Aydoğan Kılınç'la Ana Haber
21.30 Şaban Sevinç'le Basın Koridoru
23.30 Ahmet Çörtoğlu ile Neler Oluyor *(0312 236 64 25).*

STAR
09.00 Dizi: Beni Affet
10.00 Melek
12.00 Soframız
13.00 Dizi: Aşkın Bedeli
15.00 Star Life
16.45 Dizi: Beni Affet
18.30 Star Haber
19.20 Yarışma: Büyük Risk
20.00 O Ses Türkiye
23.15 Dizi
01.30 Star Life *(0 212 413 50 00).*

SKY 360 TÜRK
09.10 Ekonomi Gündemi
09.55 Haber
10.25 Hayat Batuhan'a Güzel
11.20 Spor Sayfası
12.15 Tatlı Hayat Rehberi
12.30 Piyasalar Kapanış
12.55 Analiz 360
14.10 Spor
14.20 Ekonomi Masası
16.55 Haber
17.35 Artist
18.15 Spor
18.30 Hayat Batuhan'a Güzel
18.55 Haber
21.00 Şimdi Söz Sizde
23.45 Spor (0 212 331 66 66).

KANAL D
05.30 Dizi: Akasya Durağı
06.45 İrfan Değirmenci ile Günaydın
08.45 Doktorum
10.00 Bırakın Konuşalım
12.30 Gün Ortası
13.00 Bana Herşey Yakışır
14.40 Evim Şahane
16.30 Dizi: Arka Sokaklar
19.00 Ana Haber Bülteni
19.50 Spor
20.00 **Yerli Dizi A.Ş.K.**
23.00 Dizi: Güzel Çirkin
01.00 Yerli Film: Büşra *(0 212 478 00 88).*

SHOW
07.00 Simge Fıstıkoğlu ile Yeni 1 Gün
09.15 Dizi: Cennet Mahallesi
10.00 Her Şey Dahil
13.00 Gülben
15.30 **Yerli Film: Bitirimler Sınıfı**
17.00 Kelime Oyunu
19.00 Ana Haber
20.00 Dizi: Bebek İşi
23.15 **Hey Canlı**
01.15 Kelime Oyunu (0 212 313 60 00).

a tv
07.00 Kahvaltı Haberleri
10.00 Müge Anlı ile Tatlı Sert
13.00 Kızlar ve Anneleri
15.15 Dizi: Doksanlar
17.10 Kapanmadan Kazan
19.00 Ana Haber Bülteni
20.00 Dizi: Karadayı
23.15 **Kim Milyoner Olmak İster**
01.50 **Yabancı Film: İhanet**
03.30 Dizi: Aşk Bir Hayal
(0 212 354 30 00).

CINE5
07.00 Güneyliler
07.40 Kadınları Anlama Kılavuzu
08.40 İdeal Vücut
09.55 **Yerli Film: Bir Öykü**
11.05 Canım Çekti
13.00 Dizi Magazin
13.30 Öğle Habeleri
14.05 **Yerli Film: Ayıbettin Şemsettin**
15.20 Cenk'in Ev Hali
17.10 Kadınları Anlama Kılavuzu
18.05 Dizi Magazin
19.35 Haber Bülteni
20.30 3. Sayfa
21.30 Ejderin Öpücüğü
23.35 Haber Bülteni
00.05 **Yabancı Film: Wallender**
(0 212 331 30 00).

HABER TÜRK
09.40 Ekonomide Görünüm
10.00 Haber Masası
10.40 Ekonomide Görünüm
11.00 Haber Masası
12.40 Ekonomide Görünüm
13.00 Gün Ortası
13.50 Spor Bülteni
14.00 Gün Ortası
14.40 Ekonomide Görünüm
15.00 Güne Bakış
16.00 Güne Bakış
16.50 Spor Bülteni
17.00 Güne Bakış
18.00 Akşam Raporu
20.00 Başkent Gündemi
22.15 Bizim Stadyum *(0 212 313 60 00).*

NTV
09.00 Haber Merkezi
09.30 Ekonomi Notları
10.00 Haber Merkezi
10.15 Ekonomi Piyasalar
11.50 Lifestyle
12.00 Haber Merkezi
12.30 Spor Aktüel
13.00 Öğle Bülteni
14.00 Günün İçinden
14.20 Haber Aktüel
15.00 Günün İçinden
15.40 Spor
16.20 NTV'ye Sorun
17.00 Akşam Haberleri
18.40 Spor
20.00 Ana Haber Bülteni
21.10 45 Dakika (0 212 335 00 00).

CNN TÜRK
09.00 Parametre
10.00 Haber
12.00 Bugün
16.15 Paranın İzi
16.45 Afiş
17.00 Haber
19.00 Spor
19.30 Polonya Özel
19.55 Bir Zamanlar Haberler
21.00 Ankara Günlüğü
23.30 **Burada Laf Çok** *(0 212 413 56 00).*

ULUSAL KANAL
08.00 Televizyon Gazetesi
10.00 Ekopolitik
11.00 Haberler
11.30 Mutlu Yaşam
13.00 Haber Merkezi
16.00 Haberler
17.00 Bilim ve Toplum
18.00 Haberler
18.15 Sosyal Güvenlik ve Yaşam
19.30 Ulusal Haber
21.00 Nihat Genç ile Varyansın
23.00 Haber Masası *(0 212 251 50 90).*

kanalturk
11.00 Dizi: Çemberinde Gül Oya
12.30 Öğle Haberleri
12.50 Derya'nın Dünyası
14.30 Dizi: Çemberimde Gül Oya
16.00 Dizi: Fatmagül'ün Suçu Ne?
18.00 Sıcak Gündem
18.15 Ana Haber Bülteni
19.50 **Film: Ölüm Gösterisi**
21.45 **Gizli ve Tehlikeli** (0 212 355 85 00).

G.SARAY GERİYE DÜŞTÜĞÜ MAÇTA DENEYİMLİ GOLCÜYLE GÜLDÜ

Drogba çare oldu!

BEŞİKTAŞ: 1 - G.SARAY: 2

STAT: *Atatürk Olimpiyat*
HAKEMLER: *Fırat Aydınus, Serkan Ok, Aleks Taşçıoğlu*
BEŞİKTAŞ: *Tolga, Serdar, Sivok, Escude, Motta, Gökhan, Veli (dk. 80 Kerim Frei), Fernandes, Atiba, Olcay (dk. 69 Muhammed), Almeida (dk. 61 Mustafa)*
GALATASARAY: *Muslera, Sabri, Semih, Dany, Hakan, Engin (dk. 46 Bruma), Melo, Selçuk, Sneijder (dk. 89 Gökhan Zan), Drogba, Burak (dk. 84 Umut)*
GOLLER: *Dk. 18 Almeida, dk. 60 ve dk. 72 Drogba*
SARI KARTLAR: *Veli, Fernandes (Beşiktaş)*
KIRMIZI KART: *90+3 Melo*

Beşiktaş'ı Atatürk Olimpiyat Stadı'nda 2-1 yenen G.Saray'da Drogba karşılaşmaya damgasını vurdu. Ağrıları nedeniyle maç öncesi son antrenmanı yarıda bırakmak zorunda kalan Didier Drogba derbi öncesi teknik direktör Fatih Terim'le görüşerek oynamak istediğini söyledi. Sarı - Kırmızılı takımın UEFA Şampiyonlar Ligi'nde Real Madrid ile yaptığı maçta sol omzundan sakatlanan, yeniden takıma dönmesinin ardından ise son antrenmanı ağrıları nedeniyle tamamlayamayan Fildişi Sahilli yıldız oyuncu, uygulanan yoğun tedavi ve Terim'in izniyle Beşiktaş karşısında kadrodaki yerini aldı. Yıldız oyuncu attığı iki golle takımına galibiyeti getirdi. Teknik direktör Fatih Terim, Real Madrid maçının ardından sinyalini verdiği rotasyonu savunmada uyguladı. Savunmanın sağında Eboue'nin yerine Sabri Sarıoğlu'na forma veren tecrübeli teknik adam, yine savunmanın ortasında ise Chedjou'nun yerine Dany'yi oynatmayı tercih etti. Chedjou'nun yerine Beşiktaş karşısında görev yapan Dany, bu sezon ligdeki ilk maçına da çıkmış oldu. Beşiktaş, G.Saray'a 2-1 yenilince 5'te 5 yapma şansını kaçırdı. Siyah - Beyazlılar, 289 dakika sonra kalesinde golü gördü.

Orada Olabilmek!

"Tesis ve ihya! kimi nerede, nasıl? Akla uygunluğun başta gözle görülene üstün olması, bununla beraber akla uygunluğu gözle görülenle terbiye esası: evvela sosyalist olmalı, maddeyi anlamalı."

Gazi; bunları 20. yüzyılın başında Harp Akademisi öğrencisiyken yazmış. Ve Beşiktaş'ın başında *"Sınıfları kaldırdık"* diyen hukuk eğitimi almış bir sosyalist var. Ve o sosyalist, 5. haftada, daha dolduğuna tanık olunamayan Atatürk Olimpiyat Stadı'nı dolduruyordu. 20 yılı aşkın süredir ıssız ve sessiz uzaklıktaki bu spor kompleksi, Beşiktaş ile kalabalık bir ses olup çınlıyordu.

4. hakem **Kemal Yılmaz** maç boyunca iki teknik direktörü kovalamaktan yoruldu. Dünyanın hiçbir yerinde 4. hakem kendi alanını terk etmeyen teknik direktöre ses çıkartmıyor. Galatasaray ağır Real Madrid yenilgisinden sonra kullanacağı tüm yabancılarıyla sahaya çıktı. Ancak yerli oyuncuların içinde **Selçuk** kaybolup gitmiş, **Burak** bırak koşmayı yürüyecek hali kalmamış ve takım adına inanılmayacak golleri beceriksizliğinden değil ama güçsüzlüğünden kaçırıyor. Beşiktaş için fazla söze gerek yok. Takım olma yolunda ilerliyor, bu sonuçlar aldatmasın, daha 29 hafta var, ligin başındayız. Dün akşam o Beşiktaş'ı izleyen 80 bine yakın kişiden biri de bendim. Orada olmak bile keyifliydi. **Fırat Aydınus**, hakemliği unutmaya devam ediyor. **Melo** kırmızı kartı görene kadar yazdıklarımın hepsi doğrudur, yineliyorum; gerisi içindeki mevsime yakışan hüzündür!

Tecrübeli Ayağın Olsun

Beşiktaş'ın 872 gündür (2 yıl, 4 ay, 22 gün) Galatasaray'ı yenemediği söz konusuymuş. İstatistikler böyle söyletir de aslolan sahadaki tablodur. Esas veri ise oynanan sezonun datalarıyla önem kazanır. Sezon başı lig sürecinden düne dek bir gelelim. Galatasaray'ı olduğu kadar Beşiktaş'ı da bu yıl genelde kaleme aldığım için Siyah- Beyazlıların saha içi performansını derinden irdeleyebiliyorum. **Bilic**'in Beşiktaş'ı özellikle takım bütünlüğünü yeşil çimlere iyi yansıtıyor. Savunmadaki aksaklık geçen haftaki Bursaspor deplasmanında **Motta**'nın sola yerleşmesiyle asgariye inmişti. İkinci bölgede kümeleşip rakibe alan bırakmamaları ve uç bölgede **Gökhan - Almeida - Olcay**'ın yaptıkları şok baskılar, Beşiktaş'ı farklı skora taşıyan baş nedenlerdi. Galatasaray ise tam aksine lig maçlarında devamlı, bireysel oyuna ağırlık veren bir görüntü çizmişti. Savunmadaki hatalar da had safhaya çıkarken, hazırlık bölgesinde **Melo**'nun yalnız bırakılması, **Drogba - Burak** gol timinin geçen sezonun çok uzağında kalmaları, şampiyonu verimsiz futbola iten faktörlerdi...

Bilic, ezberi bozmadı ve mecburi **Veli** değişimi dışında Bursa 11'yle sahadaydı. **Fatih Terim** de salı gecesi kadrosunda ince doğramalar yaptı. Haklı doğrama mı; haklı. **Bruma**'yı kenarda oturtmasını önceden zaten açıklamıştı Terim; bizim tekrar etmemize gerek yok.

Olimpiyat Stadı'nda olağanüstünün ötesinde takımını destekleyen Beşiktaş taraftarı, ilk 10 dakika istediği o tempolu Siyah - Beyazlıları göremedi. Ne zamanki Burak (40'ta da çok basitini kaçırdı) gol fırsatını kaçırdı, o dakikanın ardından Kara Kartal kanatlanmaya başladı. Yazı girişinde belirttiğim unsurları tek tek bu maça da yansıtır oldu. **Almeida**'nın 18'de attığı gol tamamen takım bütünlüğünün eseriydi. Zeminin futbolcuları zaman zaman sıkıntıya sokması futbol kalitesini düşürse de Beşiktaş'ın fizik güç yüksekliği bu sıkıntıyı iteliyordu. Ancak Galatasaray'ın ilk yarının son 5 dakikasındaki atak oyunu biraz olsun futbola denge getirdi. Bruma'nın ikinci 45'e katılması Sarı - Kırmızılıları hareketlendirdi. **Sneijder**'in ince pasına 51'de Burak aynı inceliği yapsa fileler kesin sarsılırdı.

Futbol tuhaf bir oyun işte... Beşiktaş saldırıya geçecek denildiği dakikalarda yorgun Galatasaray tempoyu Bruma'yla yükseltip tek idmanla maça çıkan usta ayak Drogba'yla hiç umulmadık anda öne geçti. Son 10 dakika Beşiktaş çok zorladı ama Sarı - Kırmızılıların tecrübeli ayakları vize vermedi Kara Kartal'ın gençlerine...

ERCAN AKTUNA'YI UĞURLADIK

Spor Servisi - F.Bahçe ve Ulusal Takım'ın eski futbolcusu **Ercan Aktuna**, son yolculuğuna uğurlandı. Aktuna için Sarı - Lacivertlilerin Dereağzı'ndaki Lefter Küçükandonyadis Tesisleri'ndeki Sporcu Anıtı'nın önünde tören düzenlendi. Törene F.Bahçe Başkanı **Aziz Yıldırım**, eski başkanlardan **Ali Şen**, eski G.Antepspor Başkanı **Celal Doğan**, F.Bahçe Yüksek Divan Kurulu Başkanı **Yüksel Günay** ve Ercan Aktuna'nın ailesiyle sevenleri katıldı. Törende bir konuşma yapan Yüksel Günay, çok değerli bir ismi kaybettikleri için üzgün olduklarını söyledi. Okunan duaların ardından Ali Şen, başkan **Aziz Yıldırım**'ın elini sıktı ve taziye dileklerini iletti. Aktuna'nın naaşı Karacaahmet Şakirin Camii'nde kılınan cenaze namazının ardından Nakkaştepe'deki aile mezarlığında toprağa verildi.

Ercan Aktuna da Gitti

Erdoğan Arıca, Serkan Acar, Selçuk Yula, Kemal Akbulutlu ve **Ercan Aktuna**... 2012'den beri Fenerbahçe'nin kaybettikleri... Hepsi peş peşe gitti, araları sayılıdır. Şaka gibi... Dün Ercan Aktuna'nın cenaze törenine katıldım. Hey gidi koca adam hey... Hastalığından önce çok sevdiği, doğduğu yer olan **'Kuzguncuk'**u ziyaretinde arabasının patlayan lastiğini değiştirmesine yardımcı olmuştum. Babamla iyi arkadaştılar, o gün bana **"Sen çabuk büyüdün çocuk"** deyip başmı okşamıştı. **Halit Kıvanç**'ın FB TV'de yıllar önce Ercan Ağabey'le yapmış olduğu röportajı izledim. F.Bahçe'ye transferinden kısa süre sonra yabancı takımdan teklif almış ama F.Bahçe'ye doyamadığını söyleyerek teklifi geri çevirmişti. Ali Sami Yen'de Galatasaray'a attığı bir penaltı golü varmış ki kaleci **Yasin Özdenak** kurtarmak isterken az daha parmaklarını kırıyormuş. Bunlar artık hem bizde hem ailesinde birer **'anı'** olarak kalacak.

Ne Kuzguncuk ne de Fenerbahçe seni kolay kolay unutacak Ercan Ağabey... İsterdim ki yeni kuşak da seni tanımış olsaydı. Sevenlerin hepsi dün yanı başındaydılar. İsimlerini saymaya başlarsam sonu gelmez. Yerinde rahat uyu güzel insan...

HİLMİ TÜRKAY

KISA... KISA... KISA...

● **G.SARAY**'ın UEFA Şampiyonlar Ligi'ndeki rakiplerinden Real Madrid; Getafe'yi **4-1**, Juventus ise Hellas Verona'yı **2-1** yendi. **Trabzonspor**'un UEFA Avrupa Ligi'ndeki rakiplerinden Lazio ise Roma'ya **2-0** mağlup oldu.

● **AVRUPA** Gençler Judo Şampiyonası'nda + 78 kiloda Kübra Kara, gümüş madalya kazandı.

● **DÜNYA** Grekoromen Güreş Şampiyonası'nda 74 kiloda Emrah Kuş, 120 kiloda Rıza Kayaalp, bronz madalya elde etti.

● **HALKBANK** Balkan Voleybol Bayanlar Kupası'nda Beşiktaş, CSM Lugoj'u **3-0** yenerek '**namağlup**' Balkan şampiyonu oldu.

● **FORMULA 1**'de sezonun 13. yarışı Singapur GP'sini, Red Bull-Renault'nun Alman pilotu Sebastian Vettel (bu sezon 7., kariyerindeki 33. birinciliği) kazandı.

● **ARSENAL**'in Stoke City'yi **3-1** mağlup ettiği maçta Mesut Özil 2 asist yaptı.

● **PTT** 1. Lig: K.Maraş-Ordu: **2-3**, Denizli-Ankaraspor: **0-4**, Adana Demirspor-Buca: **5-4**, Bolu-Samsun: **1-0**, Fethiye-Ş.Urfa: **1-3**, G.Antep BŞB.-Balıkesir: **2-1**.

● **6'LI GANYAN SONUÇLARI**: Adana (2-6-6-4-4/8-2: 1655.92 TL), İstanbul (9-1-4-1-5-3: 299.51 TL).

Ç.RİZESPOR TUTULMUYOR

Ç.RİZE: 2 - BURSA: 1

STAT: *Yeni Şehir (Rize)*
HAKEMLER: *İlker Meral, Orkun Aktaş, Cemal Bingül*
ÇAYKUR RİZESPOR: *Serkan, Viera, Koray, Sezer, Ali Adnan, Kıvanç, Sylvestre, Tevfik (dk. 90 Orhan), Sercan, Cernat (dk. 59 Eren), Kweuke (dk. 81 Depetris)*
BURSASPOR: *Frey, Serdar, Civelli, Şener, Taiwo, Murat (dk. 69 Musa), Şamil, Ferhat (dk. 59 Sestak), Tuncay (dk. 46 Batuhan), Batalla, Kâzım*
GOLLER: *Dk. 9 Sercan, dk. 17 Cernat, dk. 45 Batalla*
SARI KARTLAR: *Sylvestre, Kıvanç (Çaykur Rizespor); Ferhat, Civelli, Batalla, Murat (Bursaspor)*

FAİK BAKOĞLU

●TRABZON'UN RAKİBİ KAYSERİSpor Toto Süper Lig'de 5. haftanın son maçı bugün Kayserispor'la Trabzonspor arasında oynanacak. Kadir Has Stadı'nda saat 20.00'de başlayacak ve Lig TV'den yayınlanacak maçı Süleyman Abay yönetecek. Bu arada Zokora, yoldaki su birikintisi nedeniyle kontrolünü kaybedince otomobiliyle bariyere çarptı. Fildişi Sahilli, kazayı yara almadan atlattı.

F.BAHÇE GOLÜ HATIRLADI

Spor Servisi - Fenerbahçe'nin sezon başında takımın başına getirdiği teknik direktör **Ersun Yanal**'ın karnesi dikkat çekiyor. En son **Arthur Zico** yönetiminde şampiyon olduğu 2006-07 sezonunda ilk 5 haftayı 15 golle geride bırakan Sarı - Lacivertli ekipte, 7 sezon sonra Yanal'lı takım bu performansı yeniden yakaladı.

GÜNÜN PROGRAMI - FUTBOL - Spor Toto Süper Lig - (Kadir Has/20.00) Kayseri-Trabzon, **PTT 1. Lig - (Atatürk Olimpiyat/20.00)** İBB-Mersin İd.Y., **BASKETBOL - Galenos Cup Bayanlar Turnuvası - (/10.00)** BOTAŞ-İstanbul Üniv., **(12.00)** Beşiktaş-Konak B., **(14.00)** F.Bahçe-Canik B. ●**TV'DE SPOR - Lig TV/20.00** Kayseri-Trabzon, **TRT Spor/20.00** İBB-Mersin Id.Y., **NTV Spor Smart /23:00** Espanyol-Athletic Bilbao.

FİKRET DAĞLIOĞLU AT YARIŞLARI

ALTILI GANYAN BURSA

1	7	9	6	4	1
7	3	6	5	3	
2-6/3	1-9	3	3-2	6	

G.SARAY'IN 2-1 ÜSTÜN OLDUĞU BEŞİKTAŞ MAÇI ARBEDE NEDENİYLE YARIDA KALDI

Derbiyi kavga bitirdi

OLİMPİYAT REKORUNA YAZIK OLDU

●Beşiktaş G.Saray derbisinde 76 bin 127 biletli seyirciyle Türk futbol tarihinin gişe rekoru kırıldı. Biletsizlerle rakam 80 bine ulaştı. Ancak olaylar rekoru gölgeledi.

TRİBÜNLER KARIŞTI, TARAFTAR SAHAYA İNDİ, HAKEM MAÇI TATİL ETTİ

CUMHUR ÖNDER ARSLAN

Beşiktaş - Galatasaray derbisi, uzatma dakikalarında 'futbol arbede'sine sahne olurken hakem tarafından 'tatil' edildi. Maçın son dakikalarında maraton tribününde taraftarların kendi aralarında başlayan gerginlik, G.Saraylı Melo'nun 90+3. dakikada gördüğü kırmızı kart sonrası tribünlere formasını göstermesi üzerine büyüdü, futbolcular soyunma odasına gönderildikten sonra ise 'tavan' yaptı. Arbede sonrası yüzlerce taraftarlar sahaya girdi, az sayıdaki polis ve özel güvenlik güçleri bu arbedeye engel olamadı. Hakem Fırat Aydınus'un, olayların farkına varıp futbolcuları soyunma odasına yönlendirmesi ve sağduyu sahibi kesimin sahaya girmeye çalışan seyircileri durdurması, 'olimpiyat' gerginliğinin farklı boyuta taşınmasına engel oldu. Sahaya giren seyirci sayısının artmasının ardından güvenlik güçleri, kalkanlarla tünel girişinde 'barikat' kurdu. Saha kenarındaki iskemleler ve reklam panolarındaki kaplamaları koparıp sahaya giren bir grup seyirci, polisin biber gazlı müdahalesiyle tribünlere döndü. Emniyet güçleri ayrıca soyunma odasına giden körüğün önünde de taraftarlara biber gazıyla müdahale etti. Stat dışındaki çevik kuvvet ekibi, olaylar büyüyünce soyunma odası ve tribünler içinde güvenlik önlemleri aldı. Polis, karışıklıkta sahaya giren yaklaşık 60 taraftarı gözaltına aldı. Bu arada yayıncı kuruluş kameraları da zarar gördü. Tribünlerdeki arbede sırasında çocuklarıyla kavgadan kaçmak isteyenler de sahaya girdi. Beşiktaş Teknik Direktörü Bilic Melo'nun kırmızı kartı sonrası yaptığı harekete tepki gösterince tribüne gönderildi.

MELO'YA 'KIŞKIRTICILIK' GÖNDERMESİ

●Beşiktaş'ın yıldız oyuncusu Fernandes de twitter hesabından Melo ve Fırat Aydınus'u eleştirdi. Yıldız oyuncu "Maçın asıl kahramanı Fırat Aydınus. Bu kadar kötü olduğun için utanmalısın. Ve tabii ki Melo'yu unutmamalıyız. Hiç kimseye saygısı yok ve çok daha önce maçtan atılmalıydı." yazdı. Fernandes yönetimden gelen uyarı üzerine tweetleri sildi.

KAPATMA CEZASI GELİYOR

KARAR TFF'NİN

Fotoğraflar: FATİH ERDOĞDU

●Uzatmanın son 2 dakikasını oynatmayan ve maçı tatil eden Fırat Aydınus, soyunma odasına girdikten sonra karşılaşmayı yeniden başlatmayacağını ve '**tatil**' kararı aldığını iki takım yetkililerine iletti. Beşiktaş yönetimi maçın tamamlanmasını isterken G.Saray, hakemin kararına uyulması gerektiğini söyledi. Müsabaka talimatnamesinin 19. maddesine göre hakem, soyunma odasına girdikten sonra oyunu yeniden başlatamıyor. Maçla ilgili kararı TFF verecek. Ancak karşılaşmanın G.Saray'ın 2-1'lik galibiyetiyle '**tescil**' edilmesi bekleniyor.

●TFF'nin yeni yönetmelikleri gereği Beşiktaş - G.Saray maçının hakem ve gözlemci raporlarının dışında TV görüntüleri de Siyah - Beyazlılara verilecek cezanın içeriğini belirleyecek. Ancak PFDK'ye yakın kaynaklar, Beşiktaş'ın sahasının uzun süreli kapanacağını ifade etti. Cezanın kaç maç olacağı ise bilinmiyor. Daha önce **'sulu'** derbide G.Saray'a 6 maç, F.Bahçe'nin taraftarlarının karıştığı saha olayları nedeniyle de Sarı - Lacivertlilere 5 maç kapatma cezası gelmişti. Ayrıca seyirciyi tahrik eden Melo'ya 2-3 maç, sahaya girip hakkında işlem yapılan taraftarlara da 3 ay ile 1 yıl hapis cezası gelecek. Dünkü maçta 4 özel yetkili savcı da görev yaptı.

PLANLANMIŞ SALDIRI İDDİASI

●Olayların '**1453**' isimli yeni bir oluşum haline gelen taraftar grubunun Çarşı mensubu taraftarlarına saldırmasıyla körüklendiği iddia edildi. Tribündeki bazı kişilerin verdiği bilgiye göre '**1453**' isimli oluşumun '**tekbir**' getirerek Çarşı grubuna saldırmasının fitili ateşlediği söyleniyor. Aynı taraftar grubunun twitterda maçtan 4 saat önce **"1453 Kartalları susan, oturan ya da maçta çekirdek yiyenlerin oluşturduğu bir platform değildir. Bugün gelin izleyin bizi, anlayacaksınız!"** ifadeleri de olayların planlanmış olduğu iddialarını gündeme getirdi. 1453 Kartalları'nın sosyal medyadan paylaştığı yüzlerce bilet de dikkat çekti. Bu oluşumun hükümete muhalif duruş sergileyen Çarşı grubunu provoke etmek için kurulduğu da iddia edildi.

TAYYAR VE ŞÜKÜR'DEN TEPKİ ÇEKEN YORUMLAR

●İstanbul AKP Milletvekili, eski futbolcu **Hakan Şükür**, yaşanan bu olayların saha içinde yaşanan gerginlikler, **Melo** veya başka bir futbolcunun yaptıklarıyla ilgisi olmadığını söylerken olayları başlatan grubun başka bir amacının olduğunu iddia etti. Şükür'ün Lig TV'deki bu yorumunun hemen ardından da AKP Gaziantep Milletvekili **Şamil Tayyar**, Beşiktaş - Galatasaray maçından sonra çıkan olaylar ve taraftarın Gezi sloganları atmasını Twitter'dan sert bir şekilde eleştirdi. Tayyar, Twitter'da olaylı maçla ilgili şu ifadeleri kullandı: **"Taraftar kılıklı çapulcular sahayı bastı! 'Her yer Taksim her yer direniş' diye slogan atıyor! Şerefsizler... Federasyon çapulcu ve onlara destek veren kulüplere karşı ağır tedbirler almalı, Meclis gerekirse kanun çıkarmalı."**

SPOR TOTO SÜPER LİG PUAN DURUMU

TAKIM	O	G	B	M	A	Y	AV	P
BEŞİKTAŞ	4	4	0	0	11	2	9	12
F.BAHÇE	5	4	-	1	15	7	8	12
Ç.RİZE	5	4	0	1	11	6	5	12
AKHİSAR	5	3	0	2	8	5	3	9
KASIMPAŞA	5	3	0	2	9	8	1	9
K.KARABÜK	5	2	2	1	5	3	2	8
ESKİŞEHİR	5	2	1	2	6	5	1	7
ELAZIĞ	5	2	1	2	8	10	-2	7
G.SARAY	4	1	3	0	4	3	1	6
SİVAS	5	2	0	3	8	10	-2	6
T.KONYA	5	2	0	3	5	8	-3	6
TRABZON	4	2	0	2	3	6	-3	6
K.ERCİYES	5	1	2	2	4	6	-2	5
G.BİRLİĞİ	5	1	1	3	4	4	0	4
KAYSERİ	4	1	1	2	4	7	-3	4
BURSA	5	1	1	3	4	9	-5	4
MP ANTALYA	5	0	3	2	3	5	-2	3
G.ANTEP	5	0	1	4	3	11	-8	1

YARIDA KALAN BEŞİKTAŞ-GALATASARAY MAÇI PUAN DURUMUNDA DİKKATE ALINMAMIŞTIR

---

90 DAKİKA — ADNAN DİNÇER

Olimpik İkramlar

Beşiktaş dün gece taraftarlarına teşekkür borçludur. Muhteşem bir organizasyonla yıllardır sahiplenilmeyen Olimpiyat Stadı'nı hayat verip bayram yerine çevirdiler.

13. dakikadan itibaren Beşiktaş birçok gol pozisyonuna girdi. Özellikle gecenin kötüsü **Fernandes**, inanılmaz bir gol kaçırdı. Daha sonra da oyundan düştü. **Serdar - Gökhan** ikilisi harika bir kanat organizasyonuyla **Almeida**'nın attığı golü hazırlarken geri kalan süreçlerde Beşiktaş, ilk yarı sonuna kadar oyunun hakimiydi.

İkinci bölümde Siyah - Beyazlıların kendi alanında kontrollü oynama arzusu geri tepti. Taktik olarak **Bilic** böyle düşünse de **Serdar Kurtuluş** ve **Veli Kavlak** iki inanılmaz hatayla sahada gezinen **Drogba**'yı attığı 2 golle gecenin adamı yaptılar.

Bizim anlayamadığımız bir gerçek var. Fernandes nasıl bu kadar kötü olabiliyor!.. Bilic ikinci yarıda takımının geriye yaslanmasına neden izin veriyor? **Olcay**'ın oyundan çıkmasına neden sebeb olabiliyor? Bütün bu soruların yanıtını tek cümleyle özetlersek Beşiktaş, ikinci 45 dakikada 1-0'ı korumak için hatalı şartlanmış diyebiliriz. Geri kalan süreçte **Mustafa Pektemek** ve **Muhammed**'le oyunu kurtarmak isteyen Bilic, Olimpiyat Stadı'nın ağır, kaygan zeminine ve iki büyük hatanın sonucuna takılarak acemiliğinin kurbanı oldu. Hakem maçın başından itibaren oyunu dengede tutmak istedi ama özellikle **Melo** buna izin vermeyerek ortalığın karışmasına neden oldu. Güzel bitecek gece Siyah - Beyazlılar adına acı şekilde son buldu. G.Saray tecrübesiyle ve Beşiktaş güven eksiklikleri nedeniyle dün gece 90 dakikayı oynadı. Yüzü gülen **Terim** ve üzülen Bilic'le genç kadrosu oldu. Bundan sonraki süreçte Beşiktaş, belki de ayağına gelen bu fırsatın derin izlerini beynında hissederek oynayan futbolcularına örnek olarak hatırlayacak. Gecenin kahramanları tribünleri dolduran muhteşem Beşiktaş taraftarlarıydı.

Son dakikada bütün güzellikleri berbat eden ve sahaya inen çılgınların kulüplerine verdiği zararı da unutmaları futbol adına bir facia sayılabilir.

Hakem **Fırat Aydınus** ise avantaj kurallarını uygulamadı ve bazı fuallerde kart göstermedi, 2. gol pasını veren **Burak**'ın koluyla topu almasını görmedi.

ELEŞTİRİ — OĞUZ TONGSİR

Yeter Artık!

Ben ekmek paramı spordan, futboldan kazanıyorum. Bu ülkede spor anlayışı düzelecekse, sahadaki bu terör, bu rezillikler bitecekse, spora bir süre ara verilsin. Evet yanlış okumadınız. Ara verilsin istiyorum. Bir sene mi, üç sene mi, beş sene mi? Herkes aklını başına alana kadar... Ben o sürede ekmek parasını kazanmayayım. Razıyım!

İşte gördünüz sahadaki terör henüz ligin 5. haftasında başladı. Bu gidişle sonunu getiremeyiz bu ligin. Ne demek sahaya atlamak? Ne demek futbolcu kovalamak? Şimdi birileri çıkıp *"Birkaç kendini bilmezin.."* gibi saçma sapan demeçler vermeye kalkmasın sakın. Her şey ortada. Yazıktır, günahtır.

Maça gitmedim, TV'den izledim. 34. dakikada tribünlerden sloganlar yükselince yayıncı kuruluş sesi kıstı. Bu ülkede sonra ileri demokrasiden söz edeceğiz, öyle mi? Kafalar buysa, o seyirci de çırpıcı çayırına girermiş gibi sahaya dalar tabii ki. Sonra bu ülkede Olimpiyat düzenleyeceğiz. Avrupa Futbol Şampiyonası yapacağız öyle mi? Hadi canım sende! NOT: Bu maça dönük bir yazı yazmadığım, daha doğrusu yazdırılmadığım için okurlardan özür diliyorum.

ELEŞTİRİ — ARİF KIZILYALIN

Yazık Ettiler Geri Dönüş 2'ye!

Bu filmin ilk serisini 2008 yılının sıcak bir yaz akşamı Viyana'nın eski adıyla Prater, yeni adıyla Ernst Hapel Stadı'nda izlemiştim. **Fatih Terim** yönetiminde ulusal futbol takımı, 2 kez geriye düştüğü muhteşem çeyrek finalde, **Slaven Bilic**'in Hırvatistanı'nı penaltılarla elemiş, adını EURO 2008 yarıfinaline yazdırmıştı. O maçın şifresi *'geri dönüş'*tü. Yılmadan, yıkılmadan, sonuca ulaşmıştı Ay - Yıldızlılarımız.

Ve dün gece filmin 2. serisi vardı Olimpiyat Stadı'nda. Bu kez ulusal takımlar değil, Süper Lig'in gösterişli ekipleri Beşiktaş ile karşı karşıyaydı ancak *'kenar yönetim'*ler aynıydı. Ve tıpkı 2008'deki gibi Bilic'in takımı öne geçti. Golde, **Gökhan Töre**'nin muhteşem pasında **Serdar**'ın ortası ve **Almeida**'nın kafa vuruşu ön plandaydı. Galatasaray defansı kademe hatası yapmıştı. Sonraki dakikalarda Sarı-Kırmızılı ekip **Burak**'la pozisyon buldu, ancak genç forvet birer adımdan atamadı golleri. Bu arada Beşiktaş biraz sakin olabilse farkı açabilirdi, ancak **Muslera, Fernandes** ve Gökhan Töre'nin şut tercihlerinde iyi yer tuttu. İkinci yarıda ise Galatasaray'ın muhteşem geri dönüşünü izledik. Fatih Terim risk alıp **Engin**'i çıkardı ve *'hız'* tutkunu **Bruma**'yı oyuna soktu. Bu tercih maçı değiştiren hamleydi. Genç Portekizli, Beşiktaş'ın sağ kanadını felç etti, o ana kadar sahanın en iyisi Serdar'dan söküp **Drogba**'ya attırdığı gol bence Bruma'nındı. Ve Galatasaray'ın muhteşem geri gelişi 1-1'le de sınırlı kalmayacaktı. Beşiktaş orta alanı düşmüş, Bilic *'B Planı'*nı devreye sokamamış, kenardan gelen oyuncular sırıtmıştı. Beşiktaş genç Oğuzhan'ı mı arıyordu yoksa Galatasaray çok mu iyi oynuyordu açıkcası net bir tanımlama yapmak zor. Ama gümbür gümbür gelmeye başlamıştı ki Sarı-Kırmızılılar Drogba, Burak'ın biraz da *'el teması'* ile düzeltip verdiği ara pası gole çevirince maç dönüverdi. Kalan dakikalarda Galatasaray geriye yaslandı, Beşiktaş 2-2 için yüklendi. Bu görüntü, Melo'nun direkt gördüğü kırmızı karta kadar sürdü.

Sonrası mı?

Facia! Bir grup *'kendini bilmez'*, ki bu futbol *'azgınları'*nın sayısı 200-300'dü, maçı da, Beşiktaş'ı da bitirdi. O dakikalarda eğer hakem **Aydınus**, *"Soyunma odasına"* diye uyarmasa, oyuncular sahada kalsa bugün çok daha kötü şeyler yazıyor/olacaktık. Ne var ki insan düşünüyor, "Bu iş Çarşı'nın işi olamaz" diye. Zaten provake eden grup farklı; olay iyi irdelenmeli. Ancak bir gerçek var ki bu kendini bilmezler, futboldaki son dönemlerin en keyifli *'geri dönüş'*üne engel oldular.

ELEŞTİRİ — ALİ İSMET URAL

Ruhunu Arayan Takım

Evet G.Saray aynen bu kimlikle çıktı sahaya. Ligde alınan kötü sonuçlar üstüne birde Real gerçeği ruh kaybı yaşatmıştı onlara. Dün gece çıkış yapmak eski başarılı günleri tekrar yakalamak için çıktılar sahaya. Hem de ligin en iyi top oynayan 4'te 4 yapmış liderine karşı.

Ya Beşiktaş. O ezici futbolu ile her takımı yenebilecek kimliği ile oyuna başlayıp bir de stat avantajını arkasına alınca **Atiba**'nın da üstün çabası ile öne geçmeyi de bilen takım. Ama, bir **Serdar** bir **Veli** 2 basit hata ile kalesinde golleri görüp bir anda işin şeklini değiştiren takım da onlar. Futbol böyle bir şey işte.

İlkyarıya bakıyorsunuz sahanın hakimi Kartal ama onlara kafa tutan gol yemesine rağmen **Muslera**. Takımda **Sneijder** kayıp, **Selçuk** eksik, **Engin** bitik ama yine de **Burak** 41. dakikad Madrid maçını hatırlatan yüzde 100 gol pozisyonunda **Tolga**'ya takılıyor. İlk yarı katedilen mesafelere bakıyorum G.Saray'ın en iyisi 5.3 km. ile Beşiktaş'ın ilk beşine giremez. Yani hem ruhen hem bedenen kayıp bir G.Saray. Ama ya 2. yarı daha 46. dakikada **Gökhan,** Muslera ile karşı karşıya topu ayağından açmasa al sana gol. Ama o top G.Saray'ı ayağa kaldırdı adeta. Daha çok top yapan ve rakibini hataya zorlayan bir G.Saray izlemeye başladık. **Bruma** ile takımın soluna hareket geldi. Sonrası zaten **Drogba**. Adam gerçekten bu sahadaki oyuncuların hepsinin üstünde bir oyuncu. Ağır abi. Bakıyor, nerde olması gerektiğini biliyor ve iş bitiriyor. Burak bu adamla yan yana oynayıp da ondan ne kapıyor bilemedim. **Bilic** takımının kapasitesini en iyi şekilde kullansa da rakıp G.Saray olunca buna derbi dendiğini dün gece anlamıştır sanırım. Sonuçta Beşiktaş ne kadar çok çalışsa ne kadar iyi oynayan takım görüntüsü çizmiş olsa da futbol skor oyunu ve rakip de *'ruhunu arayan takım'* Galatasaray idi. Öyle olunca da **Fatih Terim**'in tecrübesi ağır basmış oldu.

Maçın son dakikalarına gelince. **Melo** atıldı. Olabilir bilinen bir durum. Tribünlere noluyor ki. Takım bu maça kadar yenilmemiş, lidersin. Niye sahaya giriyorsunuz ki. Ben aslında bu duruma Bilic ne diyecek onu merak ediyordum ama onun da atılmasına ayrıca anlam veremedim. Biz bunlara alıştık ancak o henüz yeni ve ilk kez yaşıyor bu tatsız manzarayı. Hem de Olimpiyat Stadı'nda. O alamadığımız Olimpiyat'ın stadında. YAZIK..!

Bir maçı eksik olan Sarı-Kırmızılılar, ezeli rakibi Beşiktaş'ı 3-2 yenerek ligin gizli lideri

Gol düellosu Galatasaray'ın

Beşiktaş: 2 - Galatasaray: 3

STAT: *İnönü*
HAKEMLER: *Ahmet Çakar (5), Akif Uğurdur (6), Ali Kunak (6)*
BEŞİKTAŞ: *Aumann (4), Recep (2), Gökhan (2), Alpay (4), Rıza (4) (Dk. 78 Madida 5), Sergen (5), Sverrisson (6), Mehmet (6), Mutlu (5) (dk. 84 Sertan 3), Metin (4), Ertugrul (5)*
GALATASARAY: *Stauche (5), Mert (5), Feti (4), Bülent (4), Uğur (4), Mapeza (4), Tugay (5) (dk. 90 Bekir ?), Suat (6), Hamza (6), Hakan (7), Saffet (5) (dk. 83 Arif 4)*
GOLLER: *Dk. 4 ve 65 Hakan, dk. 24 Ertuğrul, dk. 69 Sergen, dk. 73 Suat*
SARI KARTLAR: *Bülent, Tugay, Suat (Galatasaray)*
ASENA ÖZKAN

"Misilleme" bu olsa gerek. İnönü Stadı'nın tribünleri tıka basa, saha avantajını kullanan Beşiktaş'ın yandaşlarıyla dolu, konuk Galatasaraylılar ise oraya buraya sıkışmış. Ama gerekçe hazır: **"Onlar da ilk yarıda Ali Sami Yen'de oynanan maçta bize aynısı yapmışlardı."** Bunları söyleyenler bir de **"spor kardeşliktir, dostluktur; bütün kulüpler kardeştir"** deneçlerini veren kulüp yöneticileri olursa olayın boyutları değişim gösteriyor. Öyle ya o zaman döner bıçaklarıyla birbirini kovalayan **"fanatikler"**e de kimsenin söz söylemeye hakkı kalmıyor. Yöneticisi böyle söylerse, ergenlik çağındaki **"fanatik"** ne yapsın?

Beşiktaş sahaya çıktığında sanki yer yerinden oynadı. Bu karşılaşmanın atmosferini benzerlerinden farklı kılan iki şampiyon adayının kazanma zorunluluğuydu, ama bayram tatilini de unutmamak gerek. Seyirci üstünlüğüne sahip Beşiktaş'ın avantajı daha 4. dakikada Galatasaray'ın golüyle dezavantaja dönüştü. **Recep** ile **Gökhan**'ın ortak hatasını iyi değerlendiren **Hakan,** Galatasaray'ı karşılaşmanın hemen başında 1-0 öne geçirirken, Beşiktaş ezilmeye, sıkılmaya başladı. 24. dakikada **Ertuğrul**'un eşitliği sağlayan golü oyuna biraz renk, Siyah-Beyazlılara da can getirdi. Ama iki tarafın yandaşları da söylenmeye başladı. Beşiktaşlılar, **"Bizi Recep ile Gökhan yakacak"** diye mırıldanırken, Galatasaray'da kronikleşen problem gündemdeydi; **"Arif, yedekte tutulur mu Saftig?"**.

65. dakikada Hakan kendisinin ve takımının ikinci golünü kaydedip Galatasaray'ı, 2-1 öne geçirdiğinde şeref tribününde ufak tefek tartışmalar hatta itişkakışlar başladı; Emniyet Genel Müdürü **Mehmet Ağar**'ın, bir köşeye sıkıştırıldığı; bir özel televiyon kanalı sahibinin, çocuğuyla ön sıralarda oturduğu; makam şoförlerinin istila ettiği şeref tribününde. Beşiktaş ikinci golün şaşkınlığını üzerinden çabuk atıp atak üzerine atak yaptı ve 69. dakikada **Sergen**'in uzaktan vurduğu top sekince **Stauche**'nin şaşkın bakışları altında Galatasaray kalesine girdi.

Ancak, Beşiktaş defansı 73. dakikada bir büyük hata daha yapınca Galatasaray **Suat**'la 3-2 öne geçti ve 90 dakika böyle noktalandı. Beşiktaş yönetimi, Galatasaray yandaşlarına az sayıda bilet verip galibiyet elde edemedi. Demek ki keramet, seyirci üstünlüğünde değilmiş. Ama Beşiktaş yandaşlarına göre suç ilk önce hakem **Ahmet Çakar**'da ardından da spor basınındaydı. Siyah-Beyazlıların renkli siması **Şeref,** karşılaşmanın bitiminde ilk önce adıyla özdeşleşen tribüne, ardından da basın tribününe yöneldi. Ne söylediği önemli değildi, ama oraya nasıl geldiği oldukça dikkat çekiciydi. Hızını alamayan bir diğer Beşiktaşlı kendisini basın tribüne atıp, Galatasaraylı spor yazarı aramaya başladı, ama eli boş döndü. Belki bunlara, taşkınlıklara **"yenilginin hırsı, üzüntüsü"** diyebiliriz, ama olayı yan tribünden sessiz bir şekilde **"kim kimi dövecek?"**edası ile izleyen ve sesini dahi çıkarma gereği duymadan *emniyet amirine ne demeli!..*

SON GÜLEN G.SARAY OLDU- Derby maçında Galatasaray, Beşiktaş'ı 3-2 yenerken stadda bulunun az sayıda taraftarını sevindirdi. G.Saraylı Mert maç boyunca son haftalarda formda olan Metin'i gölge gibi takip etti. (Fotoğraf: LEVENT YÜCELMAN)

İNÖNÜ STADI'NDAN NOTLAR / MUSTAFA ERSOY

Maç sonrası yine taraftar kavgası

Polisin güçlükle önlediği olaylar sonrasında, birçok fanatik gözaltına alındı

Ligde 24. haftanın ikinci büyük derbisinin heyecanı günün ilk saatlerinde başlamıştı. Kadıköy'den gelen vapurlar Siyah-Beyaz ve Sarı-Kırmızıya boyanmıştı.

İstanbul'un bayram kalabalığını yaşayan sokaklarında yine bu renklerde arabalar dolaşıyor, maçın heyecanını şehre yayıyorlardı.

Beşiktaş ile Galatasaray'ı ağırlayacak İnönü Stadı'nın kapıları maçın başlamasına 3 saat kala kapanmıştı. Stada girenler geniş güvenlik önlemleri içerisinde aranıyor, olay çıkmaması için her türlü tedbir alınmaya çalışılıyordu.

Siyah-Beyazlı taraftarlar, Galatasaray'la ilk yarıda yapılan maça alınmayışlarını unutmamışlardı. Tribünlere Galatasaray seyircisinin girememesi için her çabayı gösteriyorlardı. Siyah-Beyazlı yöneticiler de Galatasaray'a eski açık tribünle beraber kapalı tribünde sadece 650 bilet vermişti. Galatasaray Futbol Şube Sorumlusu **Adnan Polat** bunu haksızlık olarak yorumlayarak Beşiktaş yöneticisi **Serdar Bilgili**'ye Ali Sami Yen'de 1050 bilet verdiklerini hatırlatıyordu. Bilgili'nin cevabı ise kesindi: **"Biz de size aynı oranda yer ayırdık."**

Şeref tribününün en köşesinde, Beşiktaşlı taraftarlara yakın maçı izleyen Adnan Polat, ilk yarıda durum 1-1 olduktan sonra Siyah-Beyazlı taraftarlar tarafından küfür yağmuruna tutuldu. Devre arasında kendisine, **Rıza**'nın ortasını **Hamza**'nın eliyle kesip kesmediğini soran taraftarları ise **"Ben hakem değilim"** diye yanıtlayan Polat, **Ali Şen**'in ligden çekilmesi konusunda da şöyle konuştu: **"Bu beni ilgilendirmez. Şen, Fenerbahçe'nin başkanıdır. Karar kendilerine aittir"**

Seba'dan başarı dilekleri

Beşiktaş Kulübü Başkanı **Süleyman Seba**, büyük maç sabahı Siyah-Beyazlıların kampını ziyaret ederek başarı dileklerinde bulundu. Seba, **"Biz sizler için her şeyi yapıyoruz. Artık söz sırası sizde"** diyerek galibiyet beklediğini vurguladı.

Zor maçın hakemi **Ahmet Çakar** maç öncesi sahayı kontrol etmek için çıktığında ise tüm tribünler tarafından alkış yağmuruna tutuldu. Milan-Benfica maçını başarıyla yöneten Çakar'a tüm tribünler **"Türkiye seninle gurur duyuyor"** diye bağırdı. Maç bitiminde ise Ahmet Çakar Beşiktaşlı taraftarların yoğun protestosu altında sahayı terk etti. Siyah-Beyazlı taraftarlar, Ahmet Çakar'ın tüm düdükleri Galatasaray için çaldığını ve 3 penaltının verilmediğini söylediler.

Suat-Tugay haftaya yok

Samsunspor maçında sarı kart gören Galatasaray kaptanı **Tugay**, dün de sarı kart görünce gelecek hafta takımının Gaziantep ile yapacağı maçta forma giyemeyecek. **Suat** ise toplam 4 sarı karta ulaştığı için Tugay gibi Gaziantep maçında oynayamayacak.

Stat dışında kavga

Maç sonrası İnönü Stadı'nın çevresinde iki takım taraftarları arasında kavgalar çıktı.

İnönü Stadı'nın yakınındaki koruluk bölge içinde ve Dolmabahçe Camii'nin yan tarafında çıkan kavgaları polis önledi. Birçok taraftarın gözaltına alındığı açıklandı.

Suat dua okudu

Maç sonrası Galatasaray soyunma odasına sevinç hâkim olurken Suat, maçtan önce arkadaşlarına dua okuduğunu söylüyordu.

Maçın iki golüne imza atan Hakan ise kendisini izlemeye gelen Polonyalı menajer **Bonek**'ten haberi olmadığını belirterek **"Benim için menajer gelince oynuyor diyorlar. Böyle bir şey yok. Takımımın kazanması için oynadım, menajer için değil"** dedi.

Alman TV'lerinden ilgi

İki takımın teknik direktörlerinin Alman olması, Alman medyasını da bu maça yöneltti.

Çeşitli Alman TV'leri **Saftig** ve **Daum**'la maç öncesi ve sonrası röportajlar yaptılar.

Saftig, Daum'lu Beşiktaş'ı ikinci kez yenmenin sevincini yaşarken, **"Ben Daum'u değil; Galatasaray, Beşiktaş'ı yendi"** dedi.

Milli Takım kampa girdi

Spor Servisi - (A) ve Ümit Milli takımlarımız, İsrail'le oynayacakları özel maç için dün gece İstanbul'da kampa girdiler.

Hyatt Regency Oteli'nde kampa giren (A) Milli Takım, İsrail maçının hazırlıklarına, Boğaziçi Üniversitesi sahasında bugün yapacağı antrenman ile başlayacak.

Milli Takım, 8 mart çarşamba günü F. Bahçe Stadı'nda oynayacağı özel maçın hazırlıklarını, yarın yapacağı çift idmanla tamamlayacak.

Galatasaray'ın attığı ilk golde büyük hata yapan Gökhan, 2.yarı zaman zaman ileri çıkarak gol aradı. Maç öncesi stada girişlerde bütün taraftarlar didik didik arandı. (Fotoğraflar: LEVENT YÜCELMAN- DENİZ DERİNSU)

MAÇ SONRASI

Saftig: 3 puan hakkımızdı Daum: G.Saray'a bayram şekeri

Spor Servisi - Maç sonrası Galatasaray soyunma odasında sevinç, Beşiktaş'ta ise hüzün vardı.

Galatasaray Teknik Direktörü Saftig, **"Lig çok ilginç bir hale geldi"** derken, Beşiktaş Teknik Direktörü **Christoph Daum, "Galatasaray'a kendi elimizle bayram şekeri verdik"**dedi.

Beşiktaş Teknik Direktörü Christoph Daum, maç sonrası şunları söyledi: **"İyi bir oyun oldu. Mücadele çok iyiydi. Biz elimizden geleni yaptık. Ancak rakibimize kendi elimizle bayram şekeri sunduk.**

Beşiktaş'ın kendi sahasında Galatasaray gibi bir takıma 2 gol atması büyük başarı. Ancak 3 gol yemesi aynı oranda başarısızlık.

Takımımızın defansı forvetten daha kötü bir günündeydi. Lig bundan sonra daha da güzel hale gelecek. Başka kayıp puana tahammülümüz yok."

Galatasaray Teknik Direktörü Reinhard Saftig ise şu açıklamayı yaptı: **"3 puan bizim hakkımızdı, çünkü daha iyi oynadık. Ancak bu sonuç ligi ilginç yerlere götürdü. Bundan sonra çok ilginç maçlar izleyebiliriz. Daha az kaybeden takım şampiyon olur. Saftig, Daum'u değil; Galatasaray, Beşiktaş'ı yendi. Mutluyum, geçtiğimiz haftaki açığımızı kapadık".**

PUAN DURUMU

Takımlar	O	G	B	M	A	Y	P
Beşiktaş	24	16	5	3	56	20	53
G.Saray	23	16	3	4	55	22	51
Trabzon	24	14	6	4	51	23	48
Fenerbahçe	23	14	5	4	53	23	47
G.Birliği	24	13	7	4	39	27	46
Bursaspor	24	10	7	7	34	27	37
Kayserispor	24	9	5	10	40	51	32
Samsunspor	24	8	7	9	39	43	31
Vanspor	24	9	3	12	27	32	30
Ankaragücü	24	8	6	10	31	37	30
Kocaelispor	23	8	5	10	37	40	29
Denizlispor	24	8	5	11	33	39	29
G.Antepspor	24	8	5	11	32	38	29
Altay	24	6	10	8	28	33	28
Antalyaspor	23	5	6	12	20	31	21
Zeytinburnu	24	5	6	13	22	50	21
Petrolofisi	24	6	2	16	22	51	20
Adana D.S.	24	3	3	18	19	51	12

Haftanın maçları: Petrolofisi-Samsunspor, **Galatasaray-Gaziantepspor,** Bursaspor-Fenerbahçe, **Trabzonspor-Ankaragücü,** Gençlerbirliği-Beşiktaş, **Altay-Kayserispor,** Zeytinburnu-Antalyaspor, **Vanspor-Kocaelispor,** Adana D.S.-Denizlispor.

TOTO SONUÇLARI

1. F. Bahçe - Trabzon : **0**
2. Beşiktaş - G. Saray : **2**
3. A. Gücü - Adana D.S. : **1**
4. Antalya - Altay : **2**
5. G. Antep - Bursa : **1**
6. Denizli - Van : **1**
7. Kayseri - P. Ofisi : **1**
8. Samsun - G. Birliği : **2**
9. Kocaeli - Z. Burnu : **1**
10. Erzurum - Sakarya : **2**
11. Çorum - Eskişehir : **0**
12. Tarsus İ.Y. - Isparta : **0**
13. Adana - Şeker : **0**
14. D.B. DSİ - Y.Ova Bld. : **1**
15. Kırıkkale - PTT : **2**
16. İnegöl - Kütahya : **1**

LOTO SONUÇLARI

11-12-14-16-23-26-27-36

TOTO - GOL

16-20-22-24-25-26-29

AT YARIŞLARI

Altılı 9.2 milyon verdi

Spor Servisi - Dün koşulan İzmir at yarışlarında altılı ganyan; 1-3/11-5-3-16-2 kombinesini bilenler 9 milyon 283 bin 575'er lira ikramiye kazandı.

MAÇIN ELEŞTİRİSİ

G.Saray'ın deneyimi Beşiktaş'ın hırsı

ABDÜLKADİR YÜCELMAN

Ligin 24. haftasındaydık, ama bir final izledik İnönü Stadı'nda. Ligin doruğundaki iki büyük, Beşiktaş ile Galatasaray *"dişe diş kana kan"* deyiminin tam anlamını verdikleri büyük mücadelede 90 dakika heyecandan heyecana sürüklediler taraftarlarını. Futbolun bir mücadele sporu olduğunu kanıtladılar her iki takım futbolcuları da. Futbolun sürprizlerle dolu olduğunu bir kez daha yinelediler.

Defans hatalarında da birbirleri ile yarıştılar, ama Galatasaray gol yarışında bir farkla öne geçti. Onu da, San-Kırmızılıların Avrupa deneyimine bağlamak yerinde olur.

Galatasaray oyun planını, kendi yarı sahasında çok adamla savunma ağırlığına vermişti. Bu nedenle de orta sahada Beşiktaş çok iyi toplar çıkarma fırsatını buldu. Ancak gol noktalarında iyi organize olamadı. Oysa Galatasaray savunmadan çıkardığı topları **Suat** ve **Tugay** ile taşıyarak **Saffet** ve **Hakan**'a ulaştırdığı her an gol şansı yakaladı.

Saffet ile Hakan'ın yan yana oynamasını çoğu kez biz de eleştirdik. Ancak Saffet'in geçenlerde bir panelde söylediği sözler üzerine dünkü maçı o gözle izledik. Saffet demişti ki: *"Hakan ile ben aynı anda oynasak bile aynı görevi paylaşmıyoruz. Hakan koşarsa ben gol için pozisyon arıyorum, ben koşarsam aynı işi Hakan yapıyor."* Dün de Saffet koştu, hatta gerilere gelip defanstan top bile çıkardı, ama Hakan bekledi ve Saffet'in dediği gibi de beklediğine değdi, 2 gol attı.

Galatasaray daha dikkatli, daha temkinli ve final maçlarında daha deneyimli olduğunu bilinçli futbolu ile kanıtlarken Beşiktaş rakibinden daha hırslı ve daha hızlı olmasına rağmen telaşlıydı, zaman zaman da panikteydi.

Daum, Madida'yı bizce oyuna geç soktu. **Gökhan** çok hata yaptı, Hakan'ı tutamadı, hatta ilk golde de Hakan'ın yanından sıyrılmasını bile sadece seyretti. Beşiktaş'ta anlayamadığımız bir oyuncu ise **Swerrisson**'du. Kimi zaman geri dörtlünün adamı gibi, kimi zaman da orta sahada oyun kurmaya çalışan biri gibi gözüküyor. Bizce zaman zaman gizli santrfor gibi gol arayan bir kişilikte olsa hem biz onun ne yaptığını anlayacağız hem de o nasıl bir görev yüklendiğini anlayacak. Yoksa Daum ona, *"saha içinde aklına göre bir iş yap da ne-yaparsan yap"* mı diyor, onu da bilemeyiz.

Tribünlerdeki aşırı hırsın aksine sahada iki takım da centilmence mücadele gösterdi. Hakem **Çakar** ise maçı gerçekten iyi yönetti, ne telaşlandı ne de düdük çalmakta ve kart çıkarmakta acele etti.

Boy farkı, gol farkı

MAHMUT SERT

Haftanın en önemli derbi maçı, büyüklüğüne uygun bir heyecan temposu ile başladı. Her iki takımın da kendi taktiğini büyük bir özveriyle uygulamaya çalıştığını gözledik.

Beşiktaş topu yere indirerek **Mehmet** ve **Sergen** ile Galatasaray savunmasının arkasına sarkarak gol yollarını zorladı. Nitekim **Bülent**'in geriden uzun pasını kovalayan **Hakan** güzel bir golle takımını öne geçirdi.

İlk yarının ortalarına doğru Galatasaray'ın orta alan baskısında daha başarılı olduğunu gördük. İleri ikiliyi oluşturan Hakan ve **Saffet,** çok akıllı deparlarla Beşiktaş geri adamları üzerinde etkili bir bir baskı oluşturdular. Özellikle **Recep** ve **Gökhan** yüksek toplarda etkisizdiler. Oyunun ilerleyen bölümlerinde Beşiktaş'ın topa daha çok basarak kontrolü ele aldığını gördük. Mehmet ve Sergen yapılı Galatasaray savunması arasında yaptıkları klas hareketler ve güzel paslarla maçın zevkini arttırdılar. İlk yarıdaki ilginç bir nokta da iki kalecinin birbirine karşıt oyun sergilemeleri oldu. Beşiktaş kalecisi **Aumann** özellikle kalesine atılan kornerlerin hiçbirine çıkmayarak büyük tehlikelerin oluşmasına neden oldu. **Stauche** de çok yerinde çıkışlarla takımına güven verdi.

Takımlar ikinci yarıya aynı oyun anlayışıyla başladılar. Ancak nedense bir türlü orta alanın kenar adamlarını ataklara çıkaramadılar. Galatasaray hava toplarındaki üstünlüğünü Hakan'ın iyi top takibi sonunda golle sonuçlandırdı. Hemen arkasından Sergen'in ve **Suat**'ın nefis golleri derbi maçlarında skorun, her an değişebileceğini gösterdi.

Gollerden sonra Sarı-Kırmızılı futbolcular mücadeleci bir görüntü verirken, Beşiktaşlı oyuncular, özellikle orta alanda inanılmaz bir şekilde durgunlaştılar.Maçın tartışmasız yıldızı Hakan'dı. Tek başına Beşiktaş savunmasını dağıttı. Kaleci Stauche de kalede devleşince Galatasaray bu büyük derbiyi kazanarak ligin tepesine adeta ateş düşürdü. Hakem **Ahmet Çakar** genel olarak iyi bir performans gösterdi.

Defans hataları

HÜROL BİLAL

Fenerbahçe ve Trabzonspor'un bir gün önce son dakika golü ile berabere kalarak zirveden biraz daha uzaklaşmaları Cim-Bom ve Kartal için adeta beklenilmeyen bir bayram hediyesi olarak dünkü maçı daha da ilginç hale getirmişti. Kartal'ın galibiyeti şampiyonluk yolunda emin adımlarla ilerlemesine yarayacak, Galatasaray'ın 3 puan alması ise kendisine az farklı bir liderlik sağlayacaktı (Eksik maçını kazandığını varsayarsak).

Saatler öncesinden dolan tribünlerde **Seba'**nın Beşiktaş'ı yine bir centilmenlik örneği sergileyerek gazetelerde yazıların aksine Cim-Bom seyircisine umulandan fazla, en azından 8-10 bin kişilik yer ayırmış ve bize göre de doğrusunu yapmıştı. Maç öncesi stat hoparlörlerinden yükselen şarkılar ile coşan Siyah-Beyazlı taraftarlara, **Gökhan'**ın inanılmaz bir hatasından sonra gelen **Hakan'**ın erken golü adeta soğuk bir duş tesiri yapınca, statta yalnızca Cim-Bom'a gönül veren azınlıktaki seyircilerin müthiş tezahüratı gözlemlendi.

Aumann'ın her korner atışında adeta kale içinde çakılıp kalmasını hayretler içinde izlerken, Recep'in hiç de alışık olmadığımız acemi hareketleri yalnızca uzun toplar ve Hakan ile **Saffet'**in kafası ile gol arayan Galatasaray'a fırsatlar yaratırken, anî olarak gelişen bir Beşiktaş akınında **Ertuğrul'**un muhteşem golü, susan Siyah-Beyazlı taraftarları harekete getirdi ve aslında orta sahada zayıf kalan, hata üstüne hata yapıp paslarında isabet yüzdesi azalan Cim-Bom'a karşı Beşiktaş bariz bir üstünlük sağladı. Fakat aksayan Recep topa ilk müdahaleyi yaptıktan sonra bekleyince G. Saray forvetinin top kapmasına sebep olan Kartal defansı, bu üstünlüğünü devamlı sağlayamadı.

Bir orta saha mücadelesi ve yapılan karşılıklı hatalardan faydalanamayan forvetlerin beceriksiz hareketleri ile geçen maçta, Galatasaray'ın ısrarla uzun toplarla gol araması sonunda Hakan golünü atınca, Kartal işin şakaya gelmediğini anlayıp hareketlendi.

İşte bu baskı sürerken Beşiktaş, hiç de beklemediği bir anda **Sergen** ile eşitliği sağladı. Maçın bu şekilde bitmesini temenni eden Fenerbahçe ve Trabzonsporlular, eşitliğin hemen arkasından gelen ve tamamen Beşiktaş'ın hatasından kaynaklanan Suat'ın müthiş golüyle hayal kırıklığına uğradılar. Kalitesi en üst düzeyde olmasa dahi dün İnönü'de seyrettiğimiz büyük mücadelede tek aksayan taraf, Milano'da aslan kesilen ve adeta göklere çıkarılan Çakar'ın göze çarpan ters kararları oldu.

BEŞİKTAŞ'I SON DAKİKADA GELEN GOLLE YENİP, F.BAHÇE'YLE PUAN FARKINI 9'A ÇIKARTTI

Arena'nın kralı Aslan

Fotoğraflar: FATİH ERDOĞDU

G.SARAY: 3 - BEŞİKTAŞ: 2

STAT: *Türk Telekom Arena*
HAKEMLER: *Fırat Aydınus (6), Serkan Ok (6), Aleks Taşçıoğlu (6)*
G.SARAY: *Muslera (6), Eboue (6), Semih (5), Ujfalusi (7), Hakan (7), Emre (6) (dk. 76 Aydın 4), Melo (7) (dk. 76 Baros), Selçuk (8), Engin (8), Necati (6) (dk. 64 Riera 6), Elmander (8)*
BEŞİKTAŞ: *Cenk (5), İ.Toraman (6), Sivok (5), Egemen (6) (dk. 39 Sidnei 6), İsmail (5) (dk. 60 Mustafa 6), Ernst (6), Necip (6), Veli (6), Quaresma (6), Simao (5), Almedia (5)*
GOLLER: *Dk. 15 ve 90+2 Elmander, dk. 49 İ.Toraman, dk. 52 Melo, dk. 73 Semih (k.k.)*
SARI KARTLAR: *Melo, Semih, Hakan, Engin (G.Saray); Veli, Necip, Quaresma (Beşiktaş)*

90 DAKİKA METİN TÜKENMEZ

G.Saray Üstüne Koyamıyor

10. dakikada **Fırat Aydınus**, **Melo**'ya kırmızı kart gösterseydi maçın yazgısı ne olabilirdi? 10 kişi kalmış bir takım bu maçın sonunu getiremezdi türünden vasat ve sıradan yorumlara katılmadığımı bilirsiniz. Ancak Aydınus gibi hakemlikte kariyer yapmış birinin kendini tutum ve davranışlarıyla aşağılayan bir futboluyu sarı kart ile geçiştirmesi hakemlik adına düşündürücüydü. Oysa **Semih Kaya**'nın **Almedia**'ya arkadan yaptığı girişimi, akın bittikten sonra sarı kartla cezalandıracağını sol eli ile işaret etti, hem tribünler hem de alanda oynayanlar gördü. Peki Melo'nun o hali neydi? Haklı bir sarı kart gösterme eğilimi bir futbolcuyu bu denli çıldırtır mı? Tribünlerle oynamanın bundan daha iyi bir yolu yok kanımca.

Beşiktaş ilk yarıda etkili gibi göründü. Ancak **Simao** ve **İsmail Köybaşı** basit ötesi bir hatayı ortaklaşa yapınca **Elmander** golü attı, Galatasaray rahatladı, Melo da stresten kurtuldu. Galatasaray amaca yönelik derin paslar ve hızlı ataklarla Beşiktaş kalesine gidince Siyah-Beyazlı savunma bocaladı, zorlandı. Bu zorlanma Egemen'in sakatlanıp oyun dışında kalmasına değin vardı.

Bu sakatlık olmasa Beşiktaş değişiklik hakkını Quaresma'dan yana kullanabilir miydi? Çünkü Q7 daha 20. dakikada maçın adamı olmayacağını kanıtlanır davranışlar sergiliyordu. Semih Kaya ile baş başa kaldı, iyi çalımcı diye bildiğimiz Quaresma onu geçemedi, top sürerken karşısındaki rakip azlığını göremeyip geriye döndü.

Oysa **Almedia** tek başına Galatasaray savunmasını zorluyordu. Yanında genç ve dinamik **Mustafa Pektemek** 10. dakikada sarı kart gören Semih Kaya'yı daha da zor duruma düşürebilirdi. Ama genelde Quaresma'ya gözdağı veren **Carvalhal** onun **İbrahim Toraman**'a hiç yardım etmemesini de göremedi. Galatasaray soldan **Emre Çolak** ve **Necati Ateş** ile güzel ataklar geliştirdi. Engin Baytar da onlara katılınca Galatasaray soldan aktı. Ancak beraberlik golünü de soldan yedi. Quaresma'ya golü attırması için bütün Galatasaray savunması yardım etti. Beşiktaş'ın ikinci beraberlik golünün de Quaresma kaynaklı olması bu oyuncuya duyulan sevginin katlanmasına neden olacaktır. Ancak şunu da göz ardı etmemek gerekir: Galatasaray son dakikada kazandı ama sezon başından beri oynadığı iyi futbolun süresini uzatamıyor, üstüne koyamıyor. Yorgun olduğu söylenen Beşiktaş ikinci yarının hakimi olurken Galatasaray üç oyuncu değiştirmesine karşın belirgin kondisyon sorunu yaşadı.

ELEŞTİRİ OSMAN KORKMAZEL

El-man-der

Galatasaray sezonun ilk yarısındaki Beşiktaş maçı sonrası *'çift santrfor'*lu (**Milan Baros-Johan Elmander**) düzene geçmişti. O karşılaşma ASY Kompleksi'ndeki Sivas maçıydı ve bu sistemle evine puansız yollamıştı Yiğidolar'ı. Devamındaki 8 maçta da patlama yapmıştı adeta. Baros ne zaman ki sakatlık ve de cezalı duruma düştü; G.Saray dikine bir iniş yaşadı oyun anlamında. Taa ki eski göz ağrısı **Necati**'nin (son 3 haftadır alınan skorlar bunu belgeliyor) gelişine dek... Dün gece de merak ettiğim uyumlu ikiliden Elmander olmazsa (Baros-Necati) forvet bileşiminin ne yapacağıydı? **Fatih** hoca sakatlığı sürse de Elmander'e sarıldı, iyi ki de sarılmış. **Emre-Engin** hücum (Necati-Elmander) ikilisinin arasında çok dolaştı. Can alıcı pasları zayıftı ama sızma topları Beşiktaş'ın en iyi yeri olan çift stoper bölgesini zorda bıraktı hep. Ancak Necati gezegen olmanın yanında uyuşuktu da dün gece. İkili forvetin ilacı Elmander devreye girdi, müthiş bir gole imza attı. Oyunda hep vardı İsveçli. Terim kafadan onu oynatmakta haklıymış.

Fatih hoca demişken muhteşem taraftar öyle bir resim ortaya çıkardı ki maçtan önce; hoca ağlamak için zor tuttu kendini. İşte taraftarlık bu. Beşiktaş hiç de yorgun gözükmedi. Rakip sahaya yadsınamayacak kadar sokuldular. **Quaresma** ilk yarıda *'el freni'*ydi sanki. Ancak Beşiktaş, 2. yarıda ilk atağa kalktığında başrolde Portekizli vardı; ince çalımlarla kaptanına tabelayı değiştirtti. Elit oyuncunun tipik örneği. Aklıma takılan bir şey dinlenik G.Saray'ın tempo yapamamasıydı. **Melo**'nun enfes golü ardından dahi vitesi yükseltemediler. Hoş genelde böyle oynuyorlar ama gelecek haftalarda onları çok dişli rakipler bekliyor. Beşiktaş 60-67 dakikalararası baskın oynadığı bölümde ya golü bulsa? Terim kenardan isyan bayrağını anında çıkardı. *'Kendinize gelin'* sinyalini ışınladı futbolcularına. Onlar ne yaptı? Vaziyeti idare etmeye çalıştılar; sonunda da gecenin en silik adamı Quaresma (**Semih**'e kendi kalesine gol attırarak) cezayı kesmişti ki Elmander son saniyede imdada yetişti.

TERİM: DERBİYE YAKIŞTI

● **Fatih Terim:** Derbiye yakışır bir maç oldu. Oyuncularımı ve Beşiktaşlılar'ı kutluyorum. Tur atladıkları için de kutluyorum. Seyirciye yaptıkları koreografi nedeniyle çok teşekkür ediyorum. Semih erken kart görmemeyi öğrenecek. Kalesine attığı golü önemsemiyorum.
Engin: Milli takıma çağrıldığımızda gururla gideriz. Galibiyeti Almanya'da olan 15 aylık kızıma hediye ediyorum.
Quaresma: Bu kadar çok hata yapamazsınız. Şampiyon olmak istiyorsak ders almalıyız. Liderle bu kadar puan kaybı yapmak sıra dışı bir durum.

CARVALHAL: ŞAMPİYON GİBİYDİK

● **Carvalhal:** Braga maçını cuma günü bitirdik. Herkes Beşiktaş'ın yorgun olduğunu düşünüyordu ama maça ortaktık. Son dakikaya kadar gol aradık. Şampiyon gibi mücadele ettik.

10 NUMARA ZAFER

ALİCAN SEZER

Türk Telekom Arena'da ezeli rakibi Beşiktaş'ı **3-2** deviren G.Saray, bu sezon derbi galibiyetlerine bir yenisini daha ekledi. Sarı-Kırmızılılar F.Bahçe ve Trabzonspor'un ardından Beşiktaş'ı da mağlup etmeyi başarırken 2011-12 döneminde çıktığı 4 derbide 3 galibiyet, 1 beraberlik aldı ve yenilmedi. Ligin ilk yarısında berabere kaldığı Siyah-Beyazlıları mağlup edip son 4 maçını kazanan G.Saray, Aslantepe'de **'yenilmezlik'** serisini ise 10 karşılaşmaya çıkardı.

PLAY - OFF'U GARANTİLEDİ

G.Saray, ligde ilk 4 arasında haftayı puanla kapatan tek takım olurken takipçileriyle farkı; F.Bahçe'yle 9, Beşiktaş'la 14, Trabzonspor'la ise 17'ye çıkardı. Puanını 63'e yükselten Sarı - Kırmızılılar, ligin bitmesine 6 hafta kala şampiyonluk için play-off oynamayı garantiledi.

ARENA'DA KOREOGRAFİ ŞOV!

G.Saraylı taraftarların teknik direktör **Fatih Terim** için Pegasus tribününde hazırladığı dev koreografi mücadeleye damgasını vurdu. Maç öncesi gerçekleştirilen 3 boyutlu gösteride Terim ve futbolcuların figürleri kullanılırken **"Cim-Bom başı dik yürür"** pankartı açıldı. Kareografiyi izlediği sırada Terim'in gözyaşlarına hâkim olamadığı görülürken iki takımın teknik heyeti de gösteriyi takip etti. Koreografi için 300 kişilik bir ekip 8 gün süreyle değişmeli olarak Arena'da görev yaptı. Ayrıca yaklaşık 20 bin sarı ve kırmızı karton kesildi.

'YILDIRIM' TEPKİ

G.Saray tribünleri maçta TFF başkanı olmasını istemedikleri **Yıldırım Demirören**'i **"Yeter Yıldırım Demirören"** ve **"Fenerbahçe'ye başkan olsana"** tezahüratlarıyla protesto ederken üzerinde sarı-lacivert ve siyah-beyaz renklerle **"Sana gelen yollara Yıldırımlar düşşe de"** yazılı bir pankart açıldı. Karşılaşma öncesi Siyah-Beyazlı futbolcuları ıslıklayan G.Saraylı seyirciler, tezahüratlarla küfürlü şike göndermesi yaptı. Beşiktaşlı **Egemen** sakatlanarak 39. dakikada yerini **Sidnei**'ye bıraktı. **Fatih Terim**, maç öncesi Beşiktaş soyunma odasına giderek başarı dileklerinde bulundu.

POPESCU HATIRLANDI

G.Saray'ın bu sezon Türk Telekom'la iç saha maçlarında düzenlediği **'Efsanelere Saygı Günleri'** kapsamında dün gece Sarı-Kırmızılı takımın efsane oyuncularından **Popescu**'ya plaket verildi. Maçı Şişli Belediye Başkanı **Mustafa Sarıgül** ve **Rahmi Koç** da izledi. Bu sezon F.Bahçe derbisinin ardından ikinci kez tamamen dolan tribünler önünde yapılan maçın öncesi yaşamlarını yitiren **Necdet Çobanlı** ve **Faruk Sağnak** için saygı duruşu gerçekleştirildi.

PUAN DURUMU

SPORTOTO SüperLig

TAKIM	O	G	B	M	A	Y	P	AVJ.
G.SARAY	28	19	6	3	54	21	63	+33
F.BAHÇE	28	16	6	6	47	30	54	+17
BEŞİKTAŞ	28	14	7	7	41	31	49	+10
TRABZON	28	13	7	8	53	34	46	+19
G.BİRLİĞİ	28	12	8	8	44	38	44	+6
SİVASSPOR	28	11	10	7	50	44	43	+6
ESKİŞEHİR	28	12	5	11	32	34	41	-2
İBB	28	11	7	10	43	40	40	+3
BURSA	28	10	9	9	35	29	39	+6
ORDU	28	10	8	10	26	29	38	-3
MERSİN İ.Y.	28	10	6	12	31	37	36	-6
ANTALYA	28	9	8	11	27	33	35	-6
KAYSERİ	28	10	4	14	31	35	34	-4
KARABÜK	28	10	4	14	38	48	34	-10
G.ANTEP	28	8	8	12	26	33	32	-7
MANİSA	28	7	8	13	27	36	29	-9
SAMSUN	28	6	8	14	30	43	26	-13
MKE A.GÜCÜ	28	2	5	21	19	59	11	-40

GS STORE'DEN DEV KAZANÇ

Arena'nın yanındaki GS Store derbiyi büyük bir hasılatla kapattı. Sarı-Kırmızılı taraftarlar maç öncesi GS Store'a akın ederken özellikle forma ve atkı satışlarında yoğunluk oldu. GS Store'un dün 400 bin TL'lik kazanç sağladığı bildirildi.

KALESİNE ATTI, ALKIŞLANDI

Beşiktaş'ı 4 maç sonra yenen G.Saray'da **Semih** kendi kalesine gol atmasına karşın tribünlerce alkışlandı. Beşiktaş filelerini 2 kez havalandıran **Elmander**, bu sezonki gol sayısını 11'e yükseltti. Maçta topu ağlara gönderip gol sayısını 8'e yükselten **Melo**, kariyer rekorunu kırdı.

BÜYÜK ÜSTÜNLÜK

Ezeli rakiplerin arasında G.Saray'ın ev sahipliğinde yapılan son 16 lig maçından 12'sini Sarı - Kırmızılılar, 3'ünü Siyah - Beyazlılar kazanırken, 1 maç da berabere bitti. Beşiktaş'ın son 11 maçta attığı 15 golden 11'inde, G.Saray'ın ise aynı sürede filelere gönderdiği 16 golden 11'inde yabancıların imzası bulunuyor.

BEŞİKTAŞ DERBİLERDE KAYIP

● Bu sezon derbi kazanamayan Beşiktaş, son 6 lig maçında 14 puan kaybetti.
● Beşiktaş, rakip sahadaki lig maçlarında F.Bahçe'yi 7 maçtır yenemezken, G.Saray'ı ise 8 mücadele sadece 1 kez mağlup edebildi.
● Ezeli rakipleriyle son 7 sezonda yaptığı 28 lig derbisinden 16'sını yitiren, 6'sında berabere kalan Beşiktaş, bu süre içinde 6 kez derbi galibiyeti aldı.

ELEŞTİRİ ADNAN DİNÇER

Akordu Bozuklar

Beşiktaş'ta akord tutmayan oyuncular daha fazlaydı. **İsmail, Simao, Necip** ve daha sonra da **Sidnei** buna örnek olabilir. G.Saray'da ise kendi sahasında daha iyi oynaması gereken bir karşılaşmada **Ujfalusi** ve **Semih**'in de akordlarının bozuklukları dikkat çekti. Kısacası iki taraf futbolcuları da isimlerine yakışmayan hatalar yaptı. İsmail ve **Egemen**'in yokluğunda Beşiktaş'ın defans hataları sonucu yediği gol örneğini G.Saray'a karşı da skor üreterek yakalaması yukardaki başlığımızı teyit ediyor. Maçın favorisi Sarı - Kırmızılı takımdı. Çünkü Beşiktaş'ta orta alanda oyun kuran, yaratıcı pas üreten futbolcu yoktu. **Fernandes**'in olmaması G.Saray için avantajdı. Ama ne var ki daha 10. dakikada Semih ve **Melo** sarı kart görerek **Fatih Terim**'in düşüncesine ambargo getirdi. Bu, Beşiktaş için avantaj olabilirdi. Ne var ki Beşiktaş'ta da başta İsmail ve Simao olmak üzere takıma katkısı bulunmayan oyuncular vardı.

Braga karşısında tel tel dökülen Siyah - Beyazlılar yönetimsiz, sadece kendi prestijleri için oynadıkları karşılaşmada elinden geleni, fizik olarak zorlasa da zaman zaman teknik anlamda yetersiz kaldı. 90+2'de Beşiktaş'ın yediği gol antrenmanlarda dahi izin verilemeyecek kadar hataların yan yana olduğu bir skandaldı. Oyunun bölümlerinden habersiz futbolcular ve kenar yönetimi, kendi halinde giden bir ligin akıntısına kapılmış gibi kaderciydi.

Quaresma ve **Almeida**'nın gayretlerine destek veremeyen orta alanlarının sıkıntısı Egemen'in sakatlanarak çıkmasından sonra Beşiktaş'ta asla forma giymesi mümkün olmayan Şidnei'in de katkısıyla yenilgiye dönüştü. Özetlersek ülkemizde mahkeme kapılarına düşen futbolumuz, aslında sahada da sorgulacak kadar yetersiz ve çağdaş futboldan uzak devam ediyor. Lütfen hiç kimse *"Türkiye'de futbol var"* demesin.

ELEŞTİRİ KAŞİF TÖRE

Kuş Bakışı

Efendim, bu Arena'ya ikinci gelişim... Basına ayrılan tribün; rasat için düşünülmüş, Galata, Beyazıt Kulesi türünden. Buradan futbol maçı değil, ancak yangın gözetlenir. Alana kuş bakışı bakarak futbolcuların numaralarını değil ama çoğunlukla saçlarının dökülüp dökülmediğini seyrettik.

Quaresma ile aramızdaki fark rakımdı... Basın tribünü ile alan arasındaki rakımdan kaynaklanıyordu. İkimiz de irtifa farkıyla maç izledik. Biz tribünde, o alanda. Kısacası Beşiktaş 10 kişi savaşım veriyordu. Ya Beşiktaş'ın yediği gol; gol fukarası ihtiyar **Simao** ile kaleci **Cenk**'in ortak yapımıydı... Ancak nerede kademe denen savunmanın temel ilkesi, nerede o 30 yaşındaki ulusal takıma çağrılan **Egemen**...

Beşiktaş daha takım gibi oynamaya çalıştı. G.Saray'ı daha diri, daha istekli beklememe karşılık düş kırıklığına uğradım. Arena'da farklı bir G.Saray beklivordum. Gelelim **Fırat Aydınus**'a... Bak Fırat, dükkanda sana takılan olursa yürüyüp gideceksin.. Ama sarı kart göstereceğin futbolcuya takım arkadaşı el kol hareketiyle seni engellemeye kalkarsa.. Yanıtını ben vermiyorum, kitaba bak. Maçın sonucu mu? Futbol tanrısı her zaman adil değildir.

ELEŞTİRİ OĞUZ TONGSİR

Selçuk, Yine Selçuk

Uzun yıllar unutulmayacak müthiş bir derbi oldu. Galatasaray, ezeli rakibi Beşiktaş'ı son dakikada golüyle 3-2 yenerek, play-off'a 6 hafta kala büyük bir avantaj yakaladı. Lider Sarı - Kırmızılılar şimdi Fenerbahçe'den 9, Beşiktaş'tan 14, Trabzonspor'dan da 17 puan önde. Bu tablo herhalde Galatasaraylılar hariç, herkesi büyük sıkıntıya sokmuştur.

Galatasaray'da kuşkusuz **Selçuk** maçın yıldızıydı. Sadece iki golün asistini yapmakla kalmadı, **Ernst-Veli-Necip** üçlüsüne karşı adeta tek başına direndi. Bu yazının başlığına adını yazdıracak kadar önemli işler yaptı Selçuk... Tabii **Elmander** ile **Engin**'i de unutmamak gerekir. Galatasaray'ın bu maçta yaptığı en büyük hata, **Quaresma** gibi bir futbolcuyu pek önemsememesiydi. Bu umursamazlık, Galatasaray'a çok daha pahalıya mal olabilirdi.

Siz bu futbolun cilvesine bakın ki, 26 Şubat tarihi **Fatih Terim**'in Fiorentina'dan ayrılışıydı. O günden tam 11 yıl sonra, 26 Şubat 2012 Fatih Terim'in Galatasaray ile kucaklaştığı gün oldu. Maçtan önceki gösteri ve 90 dakikanın bitimindeki sevgi, Galatasaraylıların Fatih Terim'in etrafında birleştiğini simgeliyordu.

Peki Beşiktaş ne yaptı bu maçta? Rakibinin hata yapmasını bekledi. Top, çoğunlukla Galatasaraylıların ayağındaydı. Siyah - Beyazlılar kontratakla sonuca gitmeyi düşündü. 2-2'yi de yakaladılar. Hatta son dakikada **Almeida** kafayı iyi vurabilse, maçı kazanabilirlerdi de. Ama top daha iyi oynayan, daha üstün olan tarafı sevdi.

HAKEM GÖZÜYLE

MUHİTTİN BOŞAT

Derbinin hakemi **Fırat Aydınus,** yardımcılarıyla birlikte başarılı bir şekilde maçı bitirdi. **Emre Çolak-Sivok** mücadelesinde G.Saraylı oyuncu yerde kaldı ancak penaltıyı gerektiren bir ihlal olmadığı için hakemin devam kararı doğruydu. Rakibine arkadan sert ve kontrolsüz bir faul yapan **Semih**'e gösterdiği sarı kart doğruydu. Aydınus, **Necip**'in kayarak ve kontrolsüz bir şekilde **Emre Çolak**'a yaptığı müdahale için bu oyuncuya gösterdiği sarı kartta haklıydı. Hakemin verdiği faul kararına karşı protestoda bulunan **Quaresma**'ya gösterdiği sarı kart doğruydu.

En büyük kupa G.Saray'ın

HAKEMLER: Talat Tokat (6), Halil Atalık (6), Yahya Diker (6).
GALATASARAY: Eser (6) — Fettah (6), Raşit (6), Fatih (7), Sefer (6), Cengiz (6), Seydiç (7), B. Mustafa (4), Hosiç (6), Bülent (5), Ayhan (4).
BEŞİKTAŞ: Rasim (4) — Samet (5), Kadir (3), Ulvi (4), M. Ekşi (6), B. Haluk (5), Ziya (5), Rıza (6), Ali Kemal (4), (Bora 4), Necdet (6), K. Haluk (4) (Kenan 4).
GOLLER: Seydiç (Dk. 28), Hosiç (Dk. 56).

Vural SAYGILI

ANKARA — Lig Şampiyonu Beşiktaş ile Federasyon Kupası sahibi Galatasaray arasında oynanan «**Devlet Başkanlığı Kupası**»nı Galatasaray kazandı: 2—0.

Siyah — Beyazlılar mutlak kazanmak ve geçtiğimiz pazar atamadıkları Şampiyonluk turunu hiç olmazsa Ankara'da yaşamak istiyorlardı. Ligin özellikle son haftalarında güçsüz, başarısız oyunlar sergileyen Galatasaray ise, sezonu iki kupayla kapatmak amacındaydı. Karşılaşma öncesinde son haftalarda oynadıkları lig maçları gözönüne alındığın da Beşiktaş kesin favori gibi görünüyordu. Ancak hakem Tokat'ın oyunu açan düdüğü ile birlikte alanda artık unutmaya başladığımız bir Galatasaray vardı. 11 diri, 11 inançlı adam.

Karşılaşmanın ilk tehlike atağını Galatasaray 8. dakikada gerçekleştirdi. Bu dakikada Bülent sağdan topu kale önüne ortaladı, yük selen Hosiç kafayı vurdu, ama top az farkla dışarı çıktı. Bu dakikadan sonra Beşiktaş oyunda dengeyi sağladıysa da gol yollarında etkili olmaktan uzaktı. 28. dakikada Galatasaray'ın golü geldi. Hosiç sağdan topla aktı, kale ağzına gönderdiği topa zor pozisyonda olmasına karşın Seydiç güzel vurdu ve ağlara gönderdi: 1—0.

Bu gol ilk yarının da skoruydu.

İkinci yarıda da oyun kalitesinde değişen birşey yoktu. Bu yarının ilk dakikalarında Beşiktaş gole daha yakın gibi göründüyse de özellikle Bora ve Ziya yakaladıkları pozisyonları değerlendiremediler. Necdet'in de gününde olmayışı Şampiyonun kale önündeki etkinliğini iyiden iyiye azaltmıştı. Galatasaray 58. dakikada farkı artırdı. Bu dakikada Beşiktaş ceza alanına ortalanan topa yükselen Hosiç kafa ile takımının ikinci golünü attı.

Galatasaray artık rahatlamış, Beşiktaş da umudunu yitirmişti. Bundan sonraki dakikalarda Sarı — Kırmızılılar skoru korumak, Beşiktaş ise, şeref sayısı peşinde koştu. Tarafların çabası sonucu değiştirmeyince Galatasaray Devlet Başkanlığı Kupası'nın sahibi oldu.

Devlet Başkanlığı Kupasını Beşiktaş'ı 2—0 yenen G. Saray kazandı. Fotoğrafta G. Saray Kaptanı Fatih, Devlet Başkanı Kenan Evren'den Kupa'yı alırken... (Tele—Foto: THA)

SOYUNMA ODALARI..

Sümer: "Beşiktaş'ı tanıyamadım,,

ANKARA (Cumhuriyet Bürosu) — Galatasaray Teknik Direktörü Özkan Sümer, «**1981 — 1982 futbol mevsiminin lig ve kupa büyüğünü bir araya getiren bu çok anlamlı Devlet Başkanlığı Kupası maçıyla mevsimi noktalarken. Kupanın sahibi olmanın mutluluğu içindeyiz**» dedi.

Sümer maçtan sonra basın mensuplarına soyunma odasında yaptığı açıklamada mevsim sonu nedeniyle temposu yüksek olmayan bu maçta Galatasaray'ın hakkı olarak Kupanın sahibi olduğunu belirterek, «**Benim ölçümde daha çok pozisyona giren ve oyunun kontrolunu elin de tutan Galatasaray'dı. Bunun sonucunda da Kupanın sahibi oldu**» diye konuştu.

Sümer daha sonra Beşiktaş'ın bu kadar bozuk olabileceğini tahmin etmediğini belirtti ve «**Beşiktaş'ı tanıyamadım**» dedi.

MİLİÇ: «G. SARAY'I KUTLARIM»

Beşiktaş Teknik Direktörü Miliç ise, soyunma odasında yaptığı açıklamada, Beşiktaş'ın psikolojik bir boşalma içinde bulunduğunu söyleyerek, Beşiktaş'ın çok zor şartlar altında bu yere geldiğini ve şampiyonluğu elde ettiğini belirtti.

Avrupa kupalarında işimiz zor

● Avrupa Şampiyon Kulüpler UEFA ve Kupa Galipleri Kupası'nda ünlü olmayan tek bir ekip bile yok...

Spor Servisi — Dünya Kupası heyecanının tüm kıtaları kapladığı şu günlerde, bazı ülkelerde lig maçları hâlâ sürüyor. Bunlar, genellikle, puan mücadelesini tek takvim yılı (İlkbahar — sonbahar) şeklinde düzenleyen ülkeler. 1981—82 sezonunun lig ve Kupa şampiyonları birçok ülkede belirlenmiş bulunuyor. Tabiî ki, U.E.F.A Kupası'nda ülkelerini temsil edecek ekipler de. Buna göre Avrupa Kupalarında Trabzonspor, Galatasaray ve Beşiktaş'a rakip olabilecek takımlar şunlar:

Önümüzdeki sezondaki Avrupa Kupalarında ülkemizi temsil edecek olan Beşiktaş (Avrupa Şampiyon Kulüpler Kupası), Galatasaray (Avrupa Kupa Galipleri Kupası) ve Trabzonspor (U.E.F.A. Kupası)'u birbirinden güçlü rakipler bekliyor. Avrupa Şampiyon Kulüpler Kupası veya kısa ismiyle Kupa—1'de Liverpol (İngiltere), SV Hamburg (F. Almanya), Dinamo Kiev (S.S.C.B.), Standard Liege (Belçika), Dukla Prag (Çekoslovakya), Ajax (Hollanda), Juventus (İtalya), Celtic (İskoçya), Avrupa Kupa Galipleri Kupası'nda Real Madrid veya Barselona (İspanya), İFK Göteborg (İsveç), Bayern Münich (F. Almanya), Tottenham (İngiltere), Kızıl Yıldız (Yugoslavya), Ujpest (Macaristan), AZ 67 Alkmaar (Hollanda), Inter (İtalya), Slovan (Çekoslovakya), Austria Viyana (Avusturya): U.E.F.A. Kupası'nda da Dinamo Tiflis (S.S.C.B.), Ferençvaroş (Macaristan), Valencia (İspanya), Benfica ve F.C. Porto (Portekiz), PSV Eindhoven (Hollanda), Hajduk (Yugoslavya), Roma ve Fiorentina (İtalya), Arsenal, Manchester United ve İpswich Town (İngiltere), F.C. Köln ve F.C. Kaiserslautern (F. Almanya), Carl Zeiss Jena (D. Almanya), C.S.K.A. Sofya (Bulgaristan), Anderlecht (Belçika), Banik Ostrava (Çekoslovakya), St. Etienne (Fransa) gibi birbirinden ünlü ve güçlü takımlar var.

Doğrusunu isterseniz, bu ekiplerden birini takımlarımızın aşmasına da pek olanak yok. Fakat tek umudumuz, ilk turda takımlarımızın ad çekimindeki şanslarının yardımıyla zayıf ekiplere düşmeleri.

Binicilik Federasyonu Başkanı, usulsüz ulusal marşımızı çaldıranlar için kovuşturma açtırdı

Spor Servisi — Binicilik Federasyonu Başkanı Rıfkı Alkan kaza kan köşesinde «Gençlik ve Spor Bakanlığı tesislerinde çalınan ulusal marşımız» başlıklı yazımızın yankılarının hâlâ devam ettiğini ve böyle bir durumdan da üzüntü duyduğunu belirterek şöyle dedi:

«Gazetenizde Gençlik ve Spor Bakanlığı tesislerinde çalınan Ulusal marşımız» başlıklı yazı da bir Alman kulübü ile Sipahi Ocağı binicileri arasında organize edilen karşılaşmaya «Atatürk Şalanj Kupası» adı verildiği, ayrıca bir tören yapılarak ulusal marşların çalınıp, direklere Türk ve Alman bayraklarının çekildiği belirtilmektedir.

Hemen söyleyeyim ki sözü geçen yazınızda belirtilen görüşlere yürekten katılıyorum. Ne yazık ki o gün orada bulunmuyordum. Yoksa kurallar dışı olan bu olayı hemen önlerdim. Bayrakların nerede çekileceği, Ulusal marşların hangi durumlarda çalınacağı yasa ve yönetmeliklerle saptanmıştır. Hele Atatürk adının ne koşullar altında bir organizasyona verileceği yine yasalarla belirlenmiştir.

Sözü geçen yersiz davranışı yapanlar ve Federasyonumuzdan izin almaksızın bu tür organizasyona girişenler hakkında gerekli kovuşturma yapılmaktadır. Sonucu spor kamuoyuna duyuracağım. Böylesine hassas konulara yer veren ve olumlu eleştirileri sütunlarına getiren gazetenize teşekkür ederim.»

Spor Bakanlığı 12 bin gencin yararlanacağı 17 gençlik kampı açacak

ANKARA, (THA) — Gençlik ve Spor Bakanlığı bu yaz Marmara, Ege, Akdeniz, İçanadolu, Güneydoğu Anadolu ve Doğu Karadeniz yörelerinde 12 bin gencin yararlanacağı 17 «**Gençlik kampı**» açıyor.

«**Gençlik ve Spor Bakanlığı Öğretim Kurumları Spor ve İzcilik Genel Müdürlüğü**»nce, 2 temmuz - 30 ağustos 1982 tarihleri arasında 10'ar günlük bölümler halinde açılacak gençlik kampları bu yıl gençlere kendi bulunduğu yörelerde hizmet vermek için, Güneydoğu Anadolu, Doğu Anadolu ve Doğu Karadeniz yörelerinde de hizmete girecek.

Bu yıl Marmara Gemlik-Hasanağa, Gemlik-Karacaali, Çanakkale-İntepe, Ege bölgesinde: Aydın-Kuşadası, Akdeniz bölgesi'nde İçel-Silifke, Hatay-Uluçinar, İç Anadolu bölgesi'nde: Beyşehir, Güneydoğu Anadolu bölgesi'nde: Urfa, Mardin ve Hakkari, Doğu Anadolu'da: Muş, Bitlis, Van, Ağrı Kars, Elazığ ve Doğu Karadeniz bölgesi'nde ise Artvin'de açılacak olan gençlik kampları'dan 12.000 genç yararlanacak.

Türk Polis Teşkilâtı Güçlendirme Vakfı futbol turnuvası bu hafta yapılacak

Spor Servisi — Türk Polis Teşkilâtını Güçlendirme Vakfı yararına düzenlenen futbol turnuvası cumartesi ve pazar günleri İnönü Stadında yapılacak.

Turnuvaya Beşiktaş, Galatasaray, Fenerbahçe ve Trabzonspor futbol takımları katılacaktır. 19 haziran cumartesi günü saat 15.00'de İnönü Stadında Beşiktaş — Galatasaray, saat 17.00'de ise, Fenerbahçe — Trabzonspor takımları karşılaşacaklardır. Turnuvanın ikinci gününde yine İnönü Stadında saat 15.00'de ilk günün mağlûp takımları, saat 17.00'de de galip takımları karşı karşıya geleceklerdir. Vakıf İl Başkanı ve İstanbul Emniyet Müdürü Şükrü Balcı, turnuvada şampiyon olan takıma bir kupa verileceğini söyledi.

KAZAN KAYNIYOR

Tokatlı ve siyah-beyaz allerjisi

Futbol Federasyonu Başkanı **Yılmaz Tokatlı** basın toplantısı yapıyordu. Toplantı bitmiş sayılırdı. Gazeteciler acele tarafından kâğıt kalemlerini toplamak üzereydiler ki, Başkan, «**Bu aceleniz niye?**» diye sordu. Gazeteciler televizyondan maç seyredeceğiz başkan, de yince de, burada da televizyon var burada da seyredebilirsiniz maçı dedi. Gazetecilerden birisi ama bizde ki renkli diye yanıtladı bunu. Başkan güldü siz renkliye alışmışsınız, biz siyah—beyaza hâlâ deyince gazeteciler gülüşmeye başladı. Başkan demek ki Beşiktaşlısınız..

Tokatlı kızardı, bozardı, sonunda da «**yahu bir Beşiktaşlısınız**» diye tutturmuşunuz, «**Nerdeyse siyah — beyaz lafını bile ağzıma almayacağım. Ne biçim iş bu**» diye dert yanmaya başladı.

Mimar Sinan İlkokulu kız basketbol takımı altıncı kez Türkiye şampiyonu oldu

İZMİR, (a.a.) — Milli Eğitim Müdürü İsmail Bakış, dokuz yılda altıncı kez basketbol'da Türkiye şampiyonu olan Mimar Sinan İlkokulu Kız Basketbol takımı oyuncularını kutladı.

10-14 haziran tarihleri arasında Kütahya'da yapılan ve 16 grup birincisinin katıldığı şampiyonada, Mimar Sinan ilkokulu kız basketbol takımı Türkiye birincisi oldu. Bu birincilik Mimar Sinan ilkokulunun dokuz yıl içinde kazandığı altıncı şampiyonluk.

Seçkiner ve Tokatlı, Günaydın'a 5 milyonluk dava açtı

ANKARA, (THA) — Beden Terbiyesi Genel Müdürü **Yücel Seçkiner** ile Futbol Federasyonu Başkanı **Yılmaz Tokatlı**'nın istifasını isteyen Trabzonspor Başkanı **Mustafa Günaydın** Mer kez Ceza Kuruluna sevkedildikten sonra şimdi de, **Seçkiner** ve **Tokatlı** tarafından 5'er milyonluk manevi tazminat davası ile karşı karşıya kaldı.

Seçkiner, kurallar çerçevesi içinde Trabzonspor'a her zaman destek olduklarını, Mustafa Günaydın'ın böyle tutarsız birşeyi yapmasına anlam bile veremediğini belirterek mesnetsiz suçlamalarının cezasını çekeceğini ifade etti. Bu yüzden Futbol Federasyonu Başkanı Yılmaz Tokatlı ile birlikte Mustafa Günaydın hakkında 5'er milyonluk tazminat davası açtıkları açıklandı.

ALMANLAR, TÜRKİYE'DEN BİR DAHA TAKIM DAVET ETMEYECEKLER

Yılmaz AKAR bildiriyor

MÜNİH — Ulusal Genç Futbol takımımızın, daha önceden olumlu yanıt verilmesine karşın, Federal Almanya'da düzenlenen gençler turnuvasına katılmaması, Türkler arasında üzüntü, Almanlar arasında ise şaşkınlık ve kızgınlık yarattı.

Uluslararası turnuvayı finanse eden Stadtsparkasse Bankası'nın bastırıp, dağıttığı el ilanlarında yer alan takımlardan **FC Helsinki** (Finlandiya), **Ascoli** (İtalya), **FC Radnicki Niş** (Yugoslavya), **Birmingham City** (İngiltere), **Hapoel Tel—Aviv** (İsrail), **FC Nürnberg** (F. Almanya) ve **FC Augsburg** (F. Almanya) genç takımları turnuvaya katılırken, aynı ilanda yer alan Türkiye Federasyon Karması'nın, programı alt üst ederek, katılmaktan son anda vazgeçmesini kınayan Alman yetkililer, «**Bundan böyle, bu gibi turnuvalara Türk takımlarını ya hiç çağırmayacağız, ya da üst düzeydeki Türk yöneticilerden onay almadıkça böyle bir şeye yanaşmayacağız**» şeklinde konuştular.

Öte yandan, Türk takımını seyretmek için biletlerini önceden sağlayan işçilerimizin de, aldıkları biletleri geri vermek istemeleri de sorunlar yarattı.

Bu arada, Finlandiya'da yapılan Avrupa Gençler Futbol Şampiyonası sırasında, kafile başkanı Fahri Somer ile bir görüşme yapan yetkililer, Somer'in «**Ankara ile görüşün**» önerisini yerine getirerek teleks bağlantısı kurdukları Futbol Federasyonu'ndan, «**Bu hafta Türkiye'de çok önemli lig maçları yapılacak. Bu oyuncularımızdan bazıları da takımlarında yer alacaklarından, tepkileri çekmemek için kararımızı değiştirdik**» yanıtını aldıklarını açıklasdılar.

Yeşildirek, Mimarsinan'ı 6-2 yendi

Serdar GÜRER

İstanbul Amatör Futbol Ligleri'nde dün 14 erteleme maçı oynandı. Günün en farklı yenişini 2. Amatör Ligi'nde Mimarsinan'ı 6—2 yenen Yeşildirek aldı. 2. Amatör Futbol Liginde alınan sonuçlar şöyle:

YEŞİLDİREK : 6
MİMARSİNAN : 2
HAKEMLER: Ergül Yücedağ (7), Senosr Akarsay (6), Erhan Çalışır (6).
YEŞİLDİREK: Şener (5) — Atilla (6), Kamer (6), Hakan (6), Osman (5) — Selçuk (7), Alper (7), Varol (7) — Ufuk (6), Ender (8), Ayhan (6).
MİMARSİNAN: İskender (3) — Erdoğan (3), Aydın (4), Cemal (4), Hasan (5) — Turgay (5), İbrahim (4), Serhat (3) — Erol (4), Uğur (5), Ekrem (4).
GOLLER: Ender (dk. 6, 57, 58), Varol (dk. 7, 83), Kamer (dk. 21 p.), İbrahim (dk. 37 p.), İskender (dk. 88 p.).

Gürer ENGİL

TUZLA : 2
YILDIZTABYA : 0
HAKEMLER: Fikri Tutçuoğlu (7), Ergül Yücedağ (7), Serdan Okanay (5).
TUZLA: İbrahim (6) — Mevlüt (5), Burhan (6), Tayfun (5), Selçuk (5) — Cumhur (5), Melih (4), Ömer (5) — Bilal (5), Rauf (6), Ferruh (6)
YILDIZTABYA: Necdet (4) — Muzaffer (5), Serdar (6), Mustafa (5), Mehmet (5) — İlker (4), Kenan (5), Mustafa (5) — Hali, (5).
GOLLER: Ferruh (dö. 36), Rauf (dk. 62).

Tunç YARKIN

AMATÖR 3. LİG

KEMERBURGAZ : 4
YENİBOSNA : 3
HAKEMLER: Macit Akman (5), Kemal Bayram (8), Mustafa Öztürk (6).
KEMERBURGAZ: Mehmet (4) — Salih (5), Cafer (5), Zeki (5), Necdet (5) — Behçet (5), Osman (6), Yaşar (7) — Naci (7), Veysel (6), Ekrem (6)
YENİBOSNA: Güngör (4) — Fehmi (7), Resul (5), Temel (6), K. Mehmet (5) — Remzi (5), B. Mehmet (6), Necati (6) — Vecdi (5), Kemal (7), Selami (6).
GOLLER: Yaşar (dk. 11), Fehmi (dk. 22), Ekrem (dk. 39), Naci (dö. 57, 82), Kemal (dk. 69, 82).

Cem ALPASU

BOĞAZİÇİ : 5
HARMANTEPE : 1
HAKEMLER: Nuri Büyükbektaş (5), Macit Akman (5), Mustafa Öztürk (6).
BOĞAZİÇİ: Fethi (6) — Cavit (6), Ahmet (6), Hüseyin (7), Mahmut (6), — Cengiz (6), İlhan (6), Önder (7) — Ender (6), Mustafa (7), Mehmet (7).
HARMANTEPE: Sıtkı (4) — Yavuz (4), Nursel (4), Ekrem (5), İlhan (5), — Osman (5), Samim (5), B. İlhan (6) — Murat (5), Faruk (7), Hüseyin (6).
GOLLER: Faruk (dk. 22), Mehmet (dk. 43), Önder (dk. 43), Önder (dk. 51, 69), Mustafa (dk. 82), Hüseyin (dk. 83).

Edip SAĞDUYU

ÖTEKİ SONUÇLAR:

Çamlıca — Kocasinan: 3—0 (Hükmen), Kâğıthane — Anadolu: 4—3. 3. AMATÖR GENÇLER: G. Hisar — Doğangüneş: 2—0, Eminönü — K.M. Paşa: 3—1, Sahragenç — Atışalanı: 1—0, Kaynarca — T. Çengelköy: 3—0. 3. AMATÖR FUTBOL LİGİ: R. Hisarı — Avcılar: 3—2, Altınova — Kartalspor: 4—0, F. Bahçe — PTT: 4—2, Selvispor — Sahragenç: 4—1.

Top koşturduğu Cerrahpaşa'yı şampiyon yapan, çalıştırdığı Bozkurt'u «Mutlu Sona» ulaştıran Ahmet II, Bozkurt'lu yedek oyuncularla birlikte...

Eski Beşiktaşlı Ahmet hem oynadığı hem çalıştırdığı takımları şampiyon yaptı

Spor Servisi — Beşiktaş'ın eski futbolcusu Ahmet II amatörlerde başarıdan başarıya koşuyor. İstanbul 1. Amatör Futbol Ligi takımlarından Cerrahpaşa'da top koşturan Ahmet II attığı gollerle bu takımı şampiyon yaptı. Ahmet II Cerrahpaşa'nın şampiyon olmasında büyük katkısı olurken, rakip fileleri 18 kez havalandırdı.

10 yıldan beri 2. Amatör Futbol Ligi'nde Bozkurtlu yöneticiler, bu kez çalıştırıcı olarak Ahmet II'yi takımın başına getirdiler... Alarko, İstiklâl, Altınordu gibi güçlü takımların bulunduğu grupta savaşım veren Bozkurt'un yeni çalıştırıcısı Ahmet II, kısa zamanda yeni mesleğini severek başarılı oldu. Siyah — Beyazlı takım Lig'de yaptığı 18 karşılaşmada sadece 1 yenilgi alarak, 30 puanla «Mutlu Sona» ulaştı.

Bozkurt'un Genel Kaptanı Mehmet Karaosmanoğlu «Yaptığımız güçlü transferlerle amacımız 1. Lige çıkmaktı. Ahmet II'yi bu kadronun başına getirerek, «Mutlu Sona» ulaştık dedi. Karaosmanoğlu, önümüzdeki dönem de 1. Amatör Lig'de Ahmet II0 ile birlikte şampiyonluk için mücadele vereceklerini sözlerine ekledi.

SPOR DÜNYASINDAN KISA KISA

■ **Beden Terbiyesi Teşkilatının 44. kuruluş yıldönümü nedeniyle Edirne'de Bölge Müdürü Başkanlığında ajanlar toplantısı yapıldı. Toplantı sonrası bir açıklama yapan Edirne Bölge Müdürü İbrahim Fazlıoğulları, Edirne'de diğer illerle işbirliği yaparak spor faaliyetlerinin dahada geliştirileceğini söyledi.**

● Türkiye küçük erkekler basketbol birinciliği 21 — 27 Haziran tarihleri arasında Konya'da yapılacak. Beden Terbiyesi Genel Müdürlüğünün 44. kuruluş yıldönümü onuruna düzenlenen şampiyonaya 24 ilden 42 takım katılacak. 1967 ve daha küçük doğumlu sporcuların katılacağı şampiyona sonunda derece alan 10 takıma değişik armağanlar verilecek.

● Ankaragücü Teknik Direktör Yılmaz Gökdel ile yeniden bir yıllık sözleşme imzalandı. Sarı — Lacivertli Yönetim Kurulu üyeleriyle 1 saat süren bir görüşme yapan Gökdel toplantıdan sonra yaptığı açıklamada «**Takımı bir yıl daha çalıştırmayı kabul ettiğini**» söyledi.

■ **Kırklarelispor'un kendi bünyesinde yetiştirdiği genç milli Mesut her iki takımının anlaşmasıyla Denizlispor'lu oldu. Denizlispor'lu yöneticiler Mesut'a ve Kırklarelispor'a verilen para konusunda bir açıklamada bulunmadılar.**

● Türkiye Birinci Ligine yükselen Antalyaspor futbol takımı Dinamo Tiflis takımının davetlisi olarak S. Birliğinin Moskova kentine gitti. S. Birliği'nde üç karşılaşma yapacak olan Antalyaspor 25. Haziran'da yurda dönecek.

AMATÖRLER KÖŞESİ

■ **İstanbul 2. Amatör Futbol Ligi takımlarından Özenspor'un yıllık kongresi yapıldı. Başkanlığa Fevzi Aldırmaz, 2. Başkanlığa Kayhan Gönenç, Genel Sekreterliğe Ergun Güler, Veznedarlığa Ali Gergin, Umumi Kapatılmığa Erkan Savaş, Basın Sözcülüğüne Semih Kale, Muhasipliğe Ferit Güleryüz, Haysiyet Divan Başkanlığına Ali Özçaplı ve üyeliklere Ahmet Yılmaz ile Mehmet Kılıçcı getirildiler.**

● Kâğıthane Kulübü'nün düzenlediği «**ATATÜRK FUTBOL TURNUVASI**» geçtiğimiz hafta Hasbahçe sahasında oynanan final maçları ile sona erdi. Filizspor, Çağlayangücü'nü temdit penaltıları ile 9—7 yenerek şampiyon oldu. Çağlayangücü ikinci, Özmurat ise üçüncülük kupalarını aldılar. Derece alan takımlara Kâğıthane Kulübü Genel Sekreteri Baki Koca tarafından verildi.

■ **Amatör Spor Dernekleri Konfederasyonu Genel Sekreteri Hüdaverdi Talay, Konfederasyonun geleneksel yemeğinin önümüzdeki cumartesi günü Hilton Otelî'nin Havuzbaşı'nda saat 20.00'de yapılacağını açıkladı.**

● İstanbul 2. Amatör Futbol Ligi'nde «Mutlu Sona» ulaşan S. Sirkeci'nin başarılı çalıştırıcısı Münir Şen: «**5 dönemden beri kaçırdığımız şampiyonluğu bu kez yakaladığımız için mutluyuz.**» dedi.

ODTÜ BASKETBOL OKULU AÇIYOR

ANKARA (Cumhuriyet Bürosu) — ODTÜ Spor Kulübü küçük yaştaki kız ve erkek çocukları için basketbol okulu açılacağını açıkladı.

Yapılan açıklamada, çalışmalara 1968 - 71 doğumlu kızlar ile 1970 - 71 doğumlu erkeklerin katılabileceği, ayrıca erkeklerde boyu 1.90 olan 1967, 1.85 olan 1968, 1.80 olan 1969 doğumluların da katılabilecekleri belirtildi.

12 güreşci altın madalya için minderde

- **74 kiloda Dünya Gençler üçüncüsü Burhan Sabancıoğlu Yugoslav Elezie'e tuşla yenilerek 4. oldu.**
- **62 kiloda Şeker, 82 kiloda Tenekecioğlu, 90 kiloda Yeşildirek, 100 kiloda Teke kiloların-da 3. olarak bronz aldılar.**

Altuğ İSTANBULLUOĞLU bildiriyor

PULA — Balkan Gençler ve Yıldızlar Serbest ve Greko-Romen güreş birinciliğinde 74 kiloda dünya 3.sü Burhan Sabancıoğlu üçüncülük maçında Yugoslav Adnan Elezie'e tuşla yenilerek Balkan dördüncüsü olurken 82 kilo da Şenol Tenekecioğlu 90 kiloda Erdal Yeşildurak 100 kiloda Mustafa Teke, 68 kiloda Fevzi Şeker rakiplerini yenerek 3. oldular. Bronz madalyaları serbestte 48, 62 ve 90 kilolarda Bulgar 74 ve 100 kilolarda Yugoslav 52 ve 68 kilolarda Romen Greko-Romen'de 52, 62, 74 ve 100 kilolarda Romen 68 kiloda Bulgar, 52 kiloda Yugoslav güreşçiler kazandı.

Bugün sona erecek olan birincilikte Türkiye 12 sikletle altın madalya için mindere çıkacak.

Dün yapılan karşılaşmalarda 74 kiloda Burhan Sabancıoğlu Yugoslav rakibi önünde maça atak başladı. Tek dalıp bastırdı ve bir de tırpanlıyarak 3—0 öne geçti, ancak sonra yoruldu. İlk devreyi 4—2 önde bitirdi. İkinci yarıda ayağa kalkacak hali kalmıyan Sabancıoğlu 4.40 da tuşla yenildi. 82 kiloda Şenol Tenekecioğlu Yugoslav Nikolovski'yi 12—0 puan tuşu, ağırda Mustafa Teke Yunanlı Vasilyan Stratis'i 12—0 puan tuşuyla Greko-Romen'de 68 kiloda Sümer Koçak Romen İon Bakçarını 7—0, 90 kiloda Erdal Yeşildurak Romen İon Grigorası 11—5 yendiler ve 3. cü oldular.

Bugün yapılacak olan güreşlerde serbestte Bulgaristan 7, Türkiye 6, Romanya 5, Yugoslavya ve Yunanistan 1'er Greko-Romen'de Bulgaristan 3, Türkiye 6, Yugoslavya 3, Romanya birer sikletle savaşım verecekler.

FİNAL GÜREŞLERİ

48 kiloda Yunanlı rakibini 4.05 dakikada tuşla yenen Metin Kaplan Bulgarı tuşla yenen Yugoslav Tristena ile karşılaşacak. 52 kiloda Yugoslav'ı 12—0 yenen Avrupa Gençler Şampiyonu Yılmaz Arslan Yunan'ı puan tuşuyla yenen Dünya Gençler ikincisi Bulgar Metev ile güreşecek 57 kiloda Yunan'ı 5.25 dakikada tuşla yenen, Romen Kardeş'i puanla (4—4) yenen Salih Terliksiz'in rakibi, Yugoslav'ı tuşla yenen Dünya Gençler üçüncüsü Bulgar İvan Adarov, 62 kiloda Nizamettin Oruç, Yugoslav Canev'i 12—3 yendikten sonra finalde Bulgar ve Yunan rakiplerini sayı ile yenen Yugoslav Gergili ile güreşecek, 90 kiloda Hayri Sezgin Dünya Şampiyonu Bulgar Drogorov'u 9-0 yenerek elediften sonra Yugoslav'ı tuşla, Yunan'ı sayı ile yenen Gitriyas ile karşılaşacak. 100 kilo Yugoslav'ı pasitive ile yenen Halil Aras'ın rakibi ağırda Dünya Gençler Şampiyonu olan Bulgar Petrov Greko-Romen'de 48 kiloda Yugoslav'ı siplestle tuşladıktan sonra Bulgar Penerev'i 8—4 yenen Kemal Kahraman Yunan'ı tuşla yenen Romen Groşcu ile, 52 kiloda Erol Kemah, Yunan'ı 5,15 dakikada tuşla yenerek geldiği finalde Yugoslav'ı sayı ile yenen Bulgar Pancev ile, 57 kiloda Yugoslav'ı üst üste 5 kez çırparak puan tuşu ile yenen Ahmet Bayraktar Romen ve Unan'ı tuşla eleyen Bulgar İvanov'la altın için mücadele edecek. 62 kiloda Yunan'ı puan tuşuyla yenen Alsattin Özgül'ün rakibi Yugoslav ve Romen'i tuşlayan Vucev, 75 kiloda Hüseyin Ilden dün yaptığı iki maçı Yugoslav Padiesek'i 2—0 öndeyken pasivite ile, Yunan Tropulos 2.05 dakikada tuşla yendi. Finaldeki rakibi Dünya Şampiyonu Bulgar Stoyan Vasili, 100 kiloda Romen İon Stikuci 10—3, Yunanlı Natoyot'u 30 saniyede tuşla yenen Kenan Çınar, Dünya Şampiyonu Bulgar Kristov'un karşısına çıkacak. 82 kiloda Lütfü Ilmaz Yugoslav Zardum ile güreşecek. Bu kiloda Bulgar Vasilov dün şampiyonluğunu garantiledi.

NOTLAR

- *51 kiloda Yugoslav Mitrev ile Bulgar Ancelov'un maçında üç Yugoslav hakeme görev verildi. FİLA temsilcisi duruma müdahale etti, ancak maç başladığı için değişiklik yapılamadı.*
- *55 kiloda Ahmet Akın, Romen Popa ile yaptığı karşılaşmada Bulgar orta hakem diğer minderin gong sesine aldanarak maçı ilk devrenin yarısında bitirdi ve güreşçileri köşelerine gönderdi. Minder amirinin uyarısı üzerine güreşçiler köşelerinden geri çağırıldı.*
- *68 kiloda Fevzi Şeker'in yenildiği Yunanlı Adanasiadis'in Sovyetler Birliğinden ilitica eden bir Rus güreşçisi olduğu söyleniyor. Antrenör Fahri Yenigün, Yunanlının maça çıkarken boynuna yağ sürdüğünü, bu bakımdan hakemler tarafından uyarıldığını söyledi ve Fevzi Şeker'in boyunduruğundan kurtulmasını buna bağladı.*
- *Kamp sırasında hiç bir karşılık beklemeksizin gece - gündüz demeden güreşçilerin tedavisini yapan Kâzım Gedik'in Pula'ya gelmemesi üzerine pasaportunun vizeli olmasından ötürü hafileye alınan Doktor Yavuz Efe, üstünü bile değiştirmeden karşılaşmaları tribünden izliyor.*

F. BAHCE, ADANA'YI GÜÇ YENDİ: 2-1

STAD: Ali Sami Yen
HAKEMLER: İbrahim Acar (8), Bayram Can (3), Burhan Kocak (5)
FENERBAHÇE: Yaşar (5) — Hüseyin (5), Onur (5), Cem (6), Müjdat (5) — Mustafa (7), Osman (3), İsa (5) (Alpaslan (5) — Selçuk (8), Bahtiyar (4), Arif (5) (Zafer (5)
Fenerbahçe karşılaşma boyunca 16 faul atışı, 3 köşe atışı, 13 taç atışı kazandı. 22 hatalı pas, 1 gereksiz yan pas, 6 geri pas yaptı. Ceza alanı dışından 9 kez şut çekerken 1 kez ofsaytta düştü, 16 olgun atak geliştirdi.
ADANASPOR: Malik (5) — Şevket (6), Timuçin (5), Mustafa (4), Nejat (4) — Gani (6), Selahattin (6), Halis (4) (Ercan (7), Mahmut (4) — Ahmet (6), Özer (5), Kayhan (4)
Adanaspor ise 13 faul atışı, 3 köşe atışı, 10 taç atışı, 14 hatalı pas yaptı. 9 kez ofsayta düşen Turuncu - Beyazlılar 2 gereksiz yan pas, 5 geri pas yaptılar. 7 olgun atak geliştirirlerken 3 ceza alanı dışında şut çektiler.
GOLLER: 30. saniye, 60. dakika Selçuk, 14. dakika Ahmet.
SARI KART: İsa

Levent DONDURAN

Fenerbahçe, Adanaspor'u Selçuk'un attığı iki golle 2—1 yendi.

Adanaspor'un vuruşu ile başlayan oyunda Fenerbahçe ilk kaptığı topla gole gitti. Karşılaşmanın 30'uncu saniyesinde Selçuk orta alanda kaptığı topla önce Mustafa'yı sonra Nejat'ı geçti. Ve yatan Malik'in yanından topu ağlara yuvarladı: 1-0

10. dakikada Selahattin'in göğsünde düzeltip şutladığı top Adanaspor'un şansızlığı olarak yan direkten döndü. Bu bile Adanaspor'un saldırısına engel olmadı. 14. dakikada tüm hatları ile bastıran konuk ekip gole kavuştu. Gani sağdan topla aktı, nefis aşırtma pasını alan Ahmet sağdan ceza alanına girdi çaprazdan vuruşunu Yaşar sadece seyretti: 1-1. 23. dakikada da Gani'nin ayağından mutlak bir gol kaçıran Turuncu - Beyazlılara karşın Fenerbahçe'de Osman ve Bahtiyar'ın yakaladığı pozisyonları değerlendiremeyince ilk yarı 1-1 berabere sonuçlandı.

62. dakikada Adanaspor'un bir hatalı pası ile topa kavuşan Selçuk sağdan 15 metre kadar topu sürdü ve vurdu. Malik'i bir kez daha avladı: 2—1. Golden sonra Fenerbahçe Arif'in yerine Zafer'i, İsa'nın yerine de Alpaslan'ı aldı. Ancak bu iki yeni giriş oyunda çok bir şey değiştirmedi.

PUAN DURUMU

Takımlar	O.	G.	B.	M.	A.	Y.	P.
Altay	3	3	—	—	9	1	6
Beşiktaş	3	2	1	—	7	3	5
G. Saray	3	2	1	—	6	3	5
F. Bahçe	3	2	1	—	5	3	5
Kocaeli	3	1	2	—	5	1	4
Trabzon	2	2	—	—	2	0	4
Ad. D. Spor	2	1	—	1	3	3	2
Boluspor	3	—	2	1	2	3	2
Gaziantep	3	—	2	1	4	6	2
Göztepe	2	1	—	1	3	5	2
Eskişehir	3	—	2	1	0	2	2
Adanaspor	2	—	1	1	3	4	1
Sakarya	2	—	1	1	1	2	1
Ankaragücü	2	—	1	1	1	2	1
Bursaspor	3	—	1	2	1	5	1
Zonguldak	3	—	1	1	0	5	1
Diyarbakır	2	—	—	2	1	4	0

Galatasaray ile Beşiktaş yenişemediler : 1-1

FUTBOL YOK İKİ GOL VAR

STAD: İnönü.
HAKEMLER: Cumhur Demir (6), Sina Öncan (5), Cengiz Demirpençe (5).
GALATASARAY: Haydar (5) - Fettah (7), Ali Çoban (6), Fatih (5), Sefer (7), Cüneyt (6), Cengiz (6), Sinan (6) - Mustafa (7), Raşit (4) (Ayhan 5).
SARI - KIRMIZILAR 20 ceza, 7 köşe, 10 taç atışı kullandılar, 6 hatalı pas, 5 gereksiz yan pas, 4 geri pas yaptılar, 5 olgun atak geliştirdiler, 2 kez ofsayta düştüler, hiç şut atmadılar.
BEŞİKTAŞ: Adem (5), - Süleyman (6), Ulvi (5), B. Haluk (5), M. Ekşi (5) (Burhan 7) (Şaban 5), ? (6) - Rıza (6), K. Haluk (6), Necdet (5), Bora (4), Ali Kemal (5).
SİYAH - BEYAZLILAR: 16 ceza, 6 köşe, 12 taç atışı kullandılar, 5 hatalı pas, 5 gereksiz yan pas, 2 geri pas yaptılar, 4 olgun atak geliştirdiler. 3 şut attılar hiç ofsayta düşmediler.

Mehmet TEZKAN

Her iki ekibin de futboldan çok puanları bölüşme savaşı mı verdiği karşılaşmada Beşiktaş Şaban'ın ayağından sayısız gol fırsatlarını çömertçe harcadı. (Fotoğraf: Ender ERKEK)

Tribünlerde bir renk cümbüşü vardı. Sarı-Kırmızılı, Siyah-Beyazlı, bayraklar, davullar zurnalar... Her iki takımında taraftarları öğle saatlerinden beri gövde gösterisi yapıyorlardı.

«Cim Bom Bom...»
«Büyük Kartal...»
«Aşığız rengine...»

16.30'a doğru tribündeki heyecan giderek arttı. Artık karşılıklı «alegan» savaşı başlamıştı. Kapıda ilk önce Galatasaray göründü, ardından Beşiktaş, bağırış, çağırış kulakları tırmalayan büyük bir uğultu... İnönü yerinden oynuyordu.

Dakikalarca süren «görkemli» alkışla birlikte Cumhur Demir oyunu başlatan düdüğünü çaldı. Siyah - Beyazlılar bir libero, iki bek, önünde iki stoper ile savunma yapmaya çalışırken, Sarı-Kırmızılılar «klâsik» 4-3-3 düzeni ile sahaya yayıldılar.

Tribünlerdeki bu görkemli tantana ilerleyen dakikalarda suskunluğa dönüştü. Nasıl susmasındı stadı dolduran 40 bin seyirci; soldan gelen topa Raşit yükseldi vurdu: «Aaaa sen yapma Raşit», Bora uzaktan çekti «Oooo aman be Bora....» Başka ses yok. Bir ara Raşit ile Mehmet Ekşi havada çarpıştı, tribünlerde yine tantana;

«Vah vah vah....»

Bu çarpışmada sakatlanan M. Ekşi kulübeye «Beni çıkarın» diye işaret ediyordu; «yürüyemiyorum».

Seke seke taç çizgisinin yanına gelen Ekşi'ye Miliç köşesinden bağırıyordu: «Hiç olmazsa ilk yarının sonuna dek oyna, gözünü seveyim.» İlaç yerine bir öpücük. M. Ekşi yine oyun alanında.

Şeref tribününün önünde yan yana oturan Mehmet Üstünkaya ve Ali Uras karşılaşma boyunca dertleştiler. Bir ara Üstünkaya penaltı diye yerinden fırladı, Uras pürosundan bir nefes çekti, tınmadı bile.

İkinci yarıda takımlarla birlikte iki başkan da yer değiştirdiler. Uras pürosunu aheste aheste içerken Üstünkaya sigara tüstüne sigara yakıyordu. Neden mi? Çünkü Galatasaray Beşiktaş yarı alanına «misafirliğe» gelmişti.

Ece töremiz öyle kardeşim misafir geleni en iyi şekilde ağırlamak gerekir. Cüneyt ortaladı, Sinan vurdu top ağlarda: 1-0.

Saatler 61. dakikayı gösteriyordu. Golle birlikte Galatasaray tribününde bir fırtına koptu.

«Sarı-Kırmızı...» «En Büyük Cim Bom...»

Uras'ın keyfine diyecek yok; ama Beşiktaş'da yavaş yavaş Sarı-Kırmızılı alsına inmeye başladı. 6 dakika sonra Necdet'in köşe atışından gelen top defanstan döndü 30-35 metre uzakta bekleyen Süleyman'ın önüne düştü. Tribünler «Vur, vur» diye bağırıyordu. Durdu, tiki tiki kez sektirdi, tüm futbolcuların bakışları arasında topu ampul gibi astı: 1-1..

Karşılaşma bitti, tüm seyirciler, yenilmemenin mutluluğu, içinde stadı terk ederken Uras ile Üstünkaya'da kol kola girmişlerdi. Biri pürosunu, öteki sigarasını rahat rahat içiyordu. Bir ara Şeref tribününün üstündeki tabelaya baktılar, bizde baktık. «10.521 seyirci, 7.162.350 lira hasılat», «Hayırlı» olsun diyerek tribünü terkettik.

Futbol mu nasıl oldu? Biz o kelimeyi yıllar önce tarihe gömdük...

ZONGULDAK'I 4-0 YENEN ALTAY LİDERLİĞE YÜKSELDİ

İZMİR — Zonguldakspor'u kendi alanında 4—0 yenen Altay liderliğe yükseldi. Karşılaşmanın gollerini 21, 24, 34. ve 79. dakikalarda Şeref attı.

ADANA D.S. — BURSA: 2-0

ADANA — Adanademirspor kendi alanında Bursaspor'u 2—0 yendi. Adanaspor'un üstün oynadığı karşılaşmada golleri 31. dakikada Erol, 71. dakikada Necmettin attılar.

BOLUSPOR — ESKİŞEHİR: 0-0

BOLU — Boluspor kendi alanında Eskişehirspor ile puanları paylaştı: 0—0.

GAZİANTEP — KOCAELİ: 1-1

GAZİANTEP — Gaziantepspor Kocaeli spor'u kendi alanında yenemedi: 1—1. Karşılaşmanın gollerini 17. dakikada Ahmet, 54. dakikada Mahir attılar.

S.O.B Maçın eleştirisi iki çalıştırıcı

Hıncal ULUÇ

Hayır Birch demeyeceğiz. Çünkü o komplekslerini Galatasaray'da tatmin etmeye çalışan bir İngiliz-cik.

Hayır Ali Uras da demeyeceğiz. Çünkü o Galatasaray'ın başkansızda yönetilebileceğini kanıtlamaya çalışan kendi halinde bir doktor. Ama eğer Galatasaray'da bir yönetim kurulu varsa ve eğer bu kurul bu kulü bin kaderini yüklenmişse artık «yeter» demenin zamanı gelmiştir.

Sahaya çıkaracak 11 adamı zor bulan, onunda en güvenlilerini daha ilk yarının ortasında kaybeden yedeksiz ayakta zor duran Beşiktaş'ı darmadağın edecek bir güce sahip ol, ama hesimetten Şaban'ın Lü tufları sayesinde kurtul.

Hayır.. Galatasaray'a Türk futboluna bunu yapmaya kimsenin hakkı yoktur. Futbolun daha temelini, top stop etmeyi pas vermeyi, sürmeyi şut atmayı bilmeyen adamlar «benim dediğimi yapıyorlar» diye sahaya süren bir Megaloman. Bu ülkenin yıllarca yetiştirdiği en iyi futbolcuları önce moral, sonra fizikman yıkarak harcayamaz. Galatasaray'ın transferde harcadığı milyonları elinde bulundurduğu milli-timiliyonluk ayakları perişan edemez...

Düne kadar bedava kazanılan şans golleri ve rakibin direklerde kalan şutları ile maç alan Galatasaray'a «oyun disiplini...», «çağdaş futbol» edebiyatını dizenler ve kamuoyunu, uyutanlar da uyansın artık.

Dün maçın sonunda bir Galatasaray'lı «sen oyna Birch» diye bağırıyordu. Bu cümleyi kısaltıp başlık yaptık. S. O. B. oldu. Ne demek olduğunu Birch'e Doktor Uras anlatsın. Eğer anlamışsa...

Adnan DİNÇER

Haftalardır büyük futbol oynatacağını savunan iki çalıştırıcıyı eleştirmek istiyoruz.

Oyuncularının yaratıcı güçlerini yok ederek «Mekanik Futbol» oynatan ve bunu bir icat olarak ortaya koyan, kolay gol yolları bulduğunu anlatan İngiliz çalıştırıcıya soralım, ilk yarıda sakat Ekşi'nin üzerine koşacak bir oyuncusu yok muydu? Bilmelidir ki Türk futbolcusu golü yediği zaman oyun disiplini kalmaz. Ulusal takımda oynayan bir genç futbolcusu için «sakat» oynatıldı diye söylenen ve onu da yedek oturtan İngiliz çalıştırıcı kendisi sakat sakat Raşit'i oyuna sürerken söylediğini unutmuş herhalde. Keza aynı şekilde yine geçen yıl yapılan önemli bir maçta Ulusal Takımda oynayan sağlam futbolcusu için sakat oynatıldı diyen sayın Miliç de sahada adeta çıkmak için yalvaran M. Ekşi'yi tutarak büyük bir yanlışlık yapmıştır. Türk futbolu büyük bir çıkmazdadır. Bizim futbolumuza katkıda bulunacak yabancılara sözümüz yok ama gel gör ki oyuna aldığı Burhan'ı 15 dakikada oyundan çıkartan Miliç'in yerine bir yerli çalıştırıcı bu hatayı yapsa, yer gök inlerdi. Üç büyükler çelik-çomak maçı yapsa yer gök lar nasılsa doluyor. Öyleyse milyonlarca dövizimizi harcarken daha dikkatli seçim yapmakta yarar görüyoruz..

Sahada esneyenleri uyandıran Sinan'ın ve Süleyman'ın kaleci Haydar'ın hatası ile attığı güzel golleri olmasa yazacak pek bir şeyimiz yoktu. Yalnız bir gerçek var bu *Lig*'de Trabzonspor yine favoridir.

Avrupa Voleybol Birinciliği

Bayan takımımız Macaristan'a 3-0 yenildi

SOFYA (Cumhuriyet) — Sofya'da yapılan Avrupa Bayanlar Voleybol Şampiyonası'nda Türkiye Macaristan'a 3-0 yenildi.

Macar Bayan Takımı karşılaşma boyunca üstün bir oyun sergiledi. İlk seti açık bir farkla 15-2 önde bitiren Macaristan ikinci seti de 15-8 kazandı. İlk iki seti açık farkla yitiren Bayan Ulusal Voleybol takımımız son sette sadece Macaristan'ın oyununu seyretti ve seti 15-4 yitirerek karşılaşmadan 3-0 yenik ayrıldı.

Afrika Birliği Örgütü ABD'nin taraf olduğu tüm spor karşılaşmalarının boykot edilmesini istedi

NAİROBİ (a.a.) — 50 Afrika ülkesinin üye olduğu Afrika Birliği Örgütü (OAU) ırkçı yönetimin işbaşında olduğu Güney Afrika Rugby takımının ABD turundan ötürü, ABD'nin taraf olduğu tüm spor karşılaşmalarının boykot edilmesini istedi.

Örgütün Adis Ababa'daki genel merkezinden yapılan açıklamada Güney Afrika Cumhuriyeti Rugby takımı «Springboks»ın şu sırada ABD'de bulunduğunu hatırlatıldı ve ABD'nin ırkçı beyaz azınlık yönetiminin işbaşında bulunduğu Güney Afrika'ya sürekli destek sağladığı belirtildi.

Açıklamada 1984 Los Angeles Oyunlarına doğrudan değinilmemekte. Ancak ABD'nin taraf olduğu vurgusu Los Angeles Oyunlarının da varlığını tehlikeye sokacak nitelliktedir.

1976 Montreal Oyunları «Yeni Zelanda'nın katıldığı» gerekçesiyle birçok Afrika ülkesince boykot edildiydi. Boykota neden olan Yeni Zelanda Rugby takımı da oyunlardan önce Güney Afrika'ya gitmişti.

Vefa, Gürzafer'i ikinci yarıda attığı gollerle 4—0 yendi. Fotoğrafta bu karşılaşmadan bir an... (Fotoğraf: Fehmi ÖZGÜLER)

Sümerspor ilk yenilgiyi DSİ Spor'dan aldı: 1-3

İstanbul 1. Amatör Futbol Ligi'nin dün oynanan maçında DSİ Spor, Sümerspor'u 3—1 yenerek, rakibinin yenilmezliğini elinden aldı. Alınan sonuçlar şöyle:

DSİ SPOR: 3
SÜMERSPOR: 1

Hakemler: Sabri Çelik (6), Uğur Eskitaşçıoğlu (6), Turgay Gür (6)

DSİ Spor: Orhan (6) — Ahmet (5), Orhan (5) (Ercan 6), Fatih (7), Ali (6) — Metin (6), Salih (7), Mustafa (6) — Mazlum (6), Nedim (8), Necati (6)

Sümerspor: Hüsmen (4) — Mustafa (4), Uğur (4), Metin (4), Bahri (4) — Erhan (6), Kemal (4), Sadettin (5) — Hasan (5), Gürol (4), Harun (5)

Goller: Nedim Dk. 47, 51, 88, Erhan Dk. 60

Nedret TOPÇU

VEFA: 4
GÜRZAFER: 0

Hakemler: Kemal Bayram (5), Eşref Korkmaz (5), Selman Adıgüzer (6)

Vefa: Kemal (6) — Ömer (7), Bülent (5), Harun (6), Mehmet (6) — Metin (7), Ayhan (6), Ragıp (6) — Cahit (7), Mehmet (7), Selçuk (8)

Gürzafer: Şevki (4) — Çetin (4), Hamdi (4), Zeki (4), Selim (4) — Cüneyt (5), Remzi (5), Necmi (4) — İsa (4) (Recep 5) Yılmaz (6), Hamza (5)

Goller: Selçuk Dk. 50, 61, 79, Mehmet Dk. 77

Altuğ GÜRER

CERRAHPAŞA: 1
RAMİ: 0

Hakemler: A. İrfan Ada (7), Hüseyin Zemheri (6), Arif Pamuk (6)

Cerrahpaşa: Nejat (7) — Kadir (6), Orhan (7), Suat (5), İbrahim (6) — Ahmet (7), Fevzi (6), Ali (6) — Kenan (7), Haluk (6), Suphi (5)

Rami: Gökçen (5) — Ersel (6), Mirzat (4), Zafer (5), Şenol (5) — Hasan (7), Fahir (5), Sadettin (5) — Recai (5), Ömer (4), Cengiz (5)

Gol: Ahmet Dk. 15

Mustafa DİKİCİ

Feriköy: 1
Maltepespor: 1

Hakemler: Özcan Gal (7), Eşref Korkmaz (6), Turgay Gür (5)

Feriköy: Erkan (5) — Turgut (6), Kenan (6), Yusuf (5), Bekir (6) — Turgay (6), (Ümit 6), Fikret (7), Haygaran (7) — Metin (6), Ahmet (4), Günay (4)

Maltepespor: Sedat (5) — Gündüz (4), Turgut (4), Cihan (4), Ufuk (5) — Metin (6), Abdullah (4), Ergün (7) — İsmail (6), Erdal (7), Haldun (4)

Goller: Erdal Dk. 7, Ümit Dk. 39

Nejat SAĞDUYU

SULTANTEPE: 2
MECİDİYEKÖY: 0

Hakemler: Turgut Ersin (5) Sabri Çelik (6), Uğur Eskitaşçıoğlu (6)

Sultantepe: Mustafa (6) - Gürol (6), Recep (6), İsmail (6 Süleyman (6) — Fazlı (6), Orhan (7), İsmail II (6) — Varol (6), Hıfzı (6), Haluk (7)

Mecidiyeköy: Metin (4) - Hilmi (4), Atilla (5), Ömer (5 Ali (5) — Ömer II (6), Alp (6 Hikmet (5) — Ali II (6), Hüseyin (5), Yusuf (5)

Goller: Orhan Dk. 3, Hıfzı Dk. 23

Görer ENGİ

YELDEĞİRMENİ: 3
SARIYER: 0

Hakemler: Emin Tuncalı (6 Rıza Pesen (6), Mehmet Sütçü (5)

Yeldeğirmeni: Barbaros (6 — Yüksel (5), Salih (7), Yüksel (5), Reşat (7) — Mehmet (6 Semih (5), Adnan (4) — Nevent (6), Cemil (6), Çoşkun

Sarıyer: Hüseyin (5) — İsmail (5), Arif (4), İbrahim I Selçuk (5) — İbrahim II (6 Behiç (6), Aykut (5) — Okan (6), Alpaslan (5), Mustafa (

Goller: Çoşkun Dk. 14, İlhi Dk. 78

Tarık TURK

ÖTEKİ SONUÇLAR:

Sefaköy — Vardar: 1—0, Fatih — Dikilitaş: 0—2, Zeytinburnu — Demirspor: 0—0, İTÜ — Beşiktaşlıkspor: 2—1, T. Tayfun — İstanbulitı: 3—1, Kuruçeşme — Fenerbahçe Marmara: 0—0, Bayrampaşa — Pasabahçe: 1—0, Turuncbağ — Soğanlık: 0—0, Cibali — Yeşilşehir: 1—0, Altınay — Levent: 3—2, Alemdar — Bakırköy:

AMATÖR GENÇLER:

Bozkurt Men. — Galata: 1 Çayırbaşı — Çubuklu (Tel Selimiye — İst. Spor: (Tel K. Paxar — Kuştepe: 2—0, Gençospor — Çiksalın: 3—0, Kumarsan — K. Burnu: 4—0, Fatih — Altınordu: 0—0, Yenikoz — Yalıncık: 2—2, B. Spor — Umraniye: 0—0, Yeşilköy — Yeldeğirmeni: 2—1, Sarıyer — Aksaray: 2—2, Okmeydanı — Yeşildirek: 0—0, Örnekspor — Küçükköy: 2—2, K. Ayaz — Silâhlı: 5—0, Karagümrük — Hasköy: 2—0, Kadırga — İ ler: 6—0,

Öteki spor haberleri

«İşsiz Güreşciler Birinciliğinde» sporcuların eşyaları çalındı

Spor Servisi — İstanbul Bölgesi İşsiz Güreşciler Birinciliği dün Bağlarbaşı Spor Salonunda yapılan karşılaşmalarla başladı. Günün en ilginç olayı güreşcilerin eşyalarını bıraktıkları soyunma odasına giren 15-16 yaşlarında bir hırsızın güreşcilerin eşyalarını çalması idi. Ancak küçük hırsız daha sonra Bağlarbaşı'nda dolaşırken güvenlik güçlerinin yoğun takibi sonunda yakalandı. Kimliği açıklanmayan hırsızın üzerinde bulunan çalıntı eşyalar sahiplerine iade edildi. Dün yapılan karşılaşmalarda kilolarında rakiplerini yenen güreşçiler şöyle belirlendi: **48 KİLO:** Ahmet Kırda (İ. Güreş) 52 **KİLO:** Öztunç Mutlu (İ. Güreş), Kenan Doğan, Erhan Dağcı (Demirspor), Ferhat Gümüş (Tekel), 57 **KİLO:** Enver Gedikoğlu (Akspor), Ahmet Aroğlu (Tekel), Cesiyi Uludağ (İ. Güreş), Mustafa Boylu (Demirspor) 62 **KİLO:** Feridun Şahinkaya (Spor Akademisi), Süleyman Adap (Defdertar), İlyas Nacar (Demirspor), Bekir Yıldız (Cihan), Aslan Yılmaz (Akspor), Ömer Soysal (Camialtı), 68 **KİLO:** Dündün Çoşkun (Demirspor), Şevket Demirkaya (Akspor), 74 **KİLO:** Hasan Aytuğ (Demirspor), Tamer Özçelik (İ. Güreş), 82 **KİLO:** Cihat Gümüş (Camialtı), Yaşar Pekmezci (İ. Güreş), 90 **KİLO:** Nusret Hüsrev Türkmen (İ. Güreş) Karşılaşmalara bugün saat 11.00'den itibaren Bağlarbaşı Spor Salonunda devam edilecek.

100. Yıl Eltopu Turnuvasında İ.T.Ü. Beşiktaş'ı 14—13 yendi

Spor Servisi — Eltopu Federasyonu tarafından Atatürk'ün 100. Yıldönümü nedeniyle düzenlenen turnuvaya dün Bağlarbaşı Spor Salonu'nda yapılan karşılaşmalarla devam edildi. İkinci gün karşılaşmalarında şu sonuçlar alındı: İ. Bankası Yenişehir — Muhafızgücü: 25-14, İTÜ — Beşiktaş: 14-13, Kartal — İstanbul Bankası (Bayan): 8-17, Muhafızgücü — Arçelik: 22-26.

Karşılaşmalara bugün de devam edilecek.

Gençler liginde Altay lider

Spor Servisi — Gençler Ligi'nde deplasmanda Gaziantepspor'u 4-2 yenen Kocaelispor liderliğe yükseldi.

Alınan sonuçlar şöyle: Beşiktaş - Galatasaray: 2-1, Fenerbahçe - Adanaspor: 0-0, Adana D. Spor - Bursaspor: 1-4, Gaziantepspor - Kocaelispor: 2-4, Altay - Zonguldakspor: 1-0, Boluspor - Eskişehirspor: 1-0

Takımlar	O.	G.	B.	M.	A.	Y.	P.
Altay	3	3	—	—	7	1	6
Kocaeli	3	3	—	—	8	3	6
Beşiktaş	3	3	—	—	7	2	6
F. Bahçe	3	2	1	—	7	0	5
Trabzon	2	2	—	—	3	0	4
Bursa	3	2	—	1	6	5	4
Adana	2	1	1	—	1	0	3
Boluspor	3	1	1	1	2	6	3
Göztepe	2	1	—	1	3	2	2
Ad. D. Spor	2	1	—	1	3	4	2
Zonguldak	3	1	—	2	2	4	2
G. Saray	3	—	1	2	2	5	1
Gaziantep	3	—	—	3	3	6	0
Eskişehir	3	—	—	3	2	5	0
Diyarbakır	2	—	—	2	0	5	0
Ankaragücü	2	—	—	2	0	5	0
Sakarya	2	—	—	2	0	5	0

İstanbul Yüzme Birinciliği'nde İ.Y.İ.'lı sporcular başarılı oldu

Spor Servisi — İstanbul Yüzme Birinciliğine dün TSYD Maçka Havuzu'nda yapılan yarışmalarla devam edildi. İkinci gün yarışlarında şu yüzücüler birinci oldu: **800 metre serbest genç kızlar:** Hülma Alpaytaç (İ.Y.İ.), 11.27.50. **400 metre serbest büyük bayanlar:** Birten Doğanay (İ.Y.İ.),-6.35.80. **200 metre sırtüstü genç erkekler:** Turgut Ebren (İ.Y.İ.), 2.35.20. **200 metre sırtüstü büyük erkekler:** Güneş Evgin (İ.Y.İ). 2.27.50. **200 metre kurbağalama genç erkekler:** Ali Özüak (Galatasaray), 2.54.40. **200 metre kurbağalama büyük erkekler:** Kerim Kermen (İ.Y.İ.), 2.53.90. **200 metre kurbağlama genç bayanlar:** Esra Termiyeci (G. Saray) 2.57.40. **200 metre kelebek büyük bayanlar:** Mısra Tutanç (Galatasaray), 2.53.80. **200 metre kelebek genç erkekler:** Reha Ortaç (İ.Y.İ.), 2.31.60. **200 metre kelebek büyük erkekler:** Ahmet Nakkaş (İ.Y.İ.), 2.14.50. **1500 metre serbest büyük erkekler:** Güneş Evgin (İ.Y.İ.), 17.48.80.

Vefa Simtel Beylerbeyi'ni güç yendi: 1—0

Türkiye İkinci Ligi'nde Vefa Simtel Beylerbeyi'ni 1-0 yendi. Öteki sonuçlar şöyle:

Alibeyköy — Davutpaşa: 6-1, Urfaspor — Gençlerbirliği: 4-1, Burdurspor — Kayseri: 0-1.

3 kırmızı kartın çıktığı maçta Sarı-Kırmızılılar, Beşiktaş'a rövanşı da vermeyerek sezonun ilk kupasının sahibi oldu

Federasyon Kupası Galatasaray'ın

Beşiktaş: 2 - Galatasaray: 2
STAT: *İnönü*
HAKEMLER: *Ahmet Çakar (5), Nurettin Dehmen (5), Muhittin Boşat (5)*
BEŞİKTAŞ: *Bako (2), Recep (4), K.Ali (2)(B.Metin 3), Ulvi (6), Kadir (3), Rıza (4), B.Turan (4)(Dk.63 Mrkela 3), Mehmet (4), Mutlu (4), Madida (5), Feyyaz (5)*
GALATASARAY: *Hayrettin (6), Stumpf (6), Falco (4) Bülent (7), Yusuf (5)(Dk.57 Şevket 5), Erdal (5), Suat (3), Tugay (7), Hamza (6), Arif (7), Hakan (8)(Dk.78. Uğur 5)*
SARI KARTLAR: *K.Ali, B.Turan (Beşiktaş), Hayrettin, Erdal (Galatasaray)*
KIRMIZI KART: *Dk.28 Suat, dk.60 Falco, dk. 82 Kadir*
GOLLER: *Dk.3 Hakan, dk.27 Arif, dk.43 Feyyaz, dk.85 Ulvi*
SEYİRCİ / HASILAT: 21.582 / 1 Milyar 395 milyon 300 bin TL.
ASENA ÖZKAN

Federasyon Kupası final karşılaşmasının ikinci ayağında, Beşiktaş ve Galatasaray yandaşları bol gollü, bol kartlı bir maç izledi. Karşılaşmanın 2-2 sona ermesine karşın Galatasaray ilk maçtaki 1-0'ın avantajı ile Federasyon Kupası'nın sahibi oldu.

Galatasaray sahaya, hem kupa takımı olmanın rahatlığı hem ilk maçtaki 1-0'ın hem de rakibinin eksik kadrosu karşısında, psikolojik engelleri aşmış, Beşiktaş ise mutlak gol atma zorunluluğunun getirdiği sıkıntıyla çıktı . Karşılaşmanın hemen başında, Beşiktaş'ta yıldızı çok çabuk parlayıveren K.Ali'nin akıl almaz hatası ile Galatasaray ilk golü bulan ekip oldu. Erken gelen golle ana prensipleri 'disiplin' olan Siyah-Beyazlılar, bu özelliklerini yitirdiler. K.Ali'nin bir ikinci hatası ikinci golü de getirince oyundan tamamen koptular. Suat'ın karşılaşmanın 28. dakikasında kırmızı kart görerek oyun dışında kalması, Beşiktaş'ı biraz olsun ateşledi. Bunun sonunda da ilk yarının sonlarında Feyyaz, skoru 2-1 yaptı. Galatasaray, Beşiktaş'a uyguladığı başarılı savunmayı ikinci yarıda sürdürürken Madida'nın topla buluşmasını kollarıyla engelleyen Falko 60. dakikada kırmızı kartı gören ikinci Galatasaraylı futbolcu oldu. Beşiktaş'ın bu dakikadan sonraki gelişigüzel atakları, Galatasaray için çok tehlikeli olmadı. Beşiktaş'ın yaşlı ama 'istikrarlı' futbolcusu Ulvi, 85. dakikada beraberlik golünü Galatasaray ağlarına yollarken tribünlerdeki Galatasaraylıları korkuttu, Beşiktaşlılara ise az da olsa 'uzatmaya gidiyoruz' umudu verdi. Ancak, Hakan'ın sakatlandığı 75. dakikada sahada, kısa bir süre de olsa 8 kişi kalan Galatasaray'a bir gol atmayı beceremeyen Beşiktaşlı futbolculardan bu başarıyı bekleyen yandaşları hayal kırıklığına uğradı.

► Dk.3 : K.Ali topu pres yapan Arif'e kaptırdı. Arif, topu Hakan'a verdi, Hakan da topu Bako'nun kapadığı köşeden ağlara yolladı: 1-0

► Dk.27 : K.Ali, ceza sahası içinde Bako'nun tutacağı topa kafa vurdu. Topa sahip olan Hakan vurdu, Bako topu ancak çeldi, Arif Galatasaray'ı 2-0 öne geçirdi.

► Dk.43 : Galatasaray ceza sahası içinde, Mehmet'in vurduğu top savunmadan döndü. Feyyaz dönen topu Hayrettin'in yanından ağlara yolladı: 2-1

► Dk.85 : Rıza'nın sağdan yaptığı ortaya Ulvi kafa vurdu ve karşılaşmanın skoru belirlendi: Beşiktaş 2-Galatasaray 2

Ve Galatasaray 10. kez Türkiye Kupası'nın sahibi oldu.

6 Sarı 3 kırmızı kart

Spor Servisi - Kupa finalinin gergin gecesinde hakem Ahmet Çakar toplam 6 sarı 3 kırmızı kart gösterdi.

Dünkü maçta Suat, kırmızı kart gören ilk futbolcu oldu. İkinci yarı da Falco Madida'yı gole giderken indirince kırmızı kart gördü. Bu pozisyondan sonra da Arif'e faul yapan Beşiktaş'lı Kadir'de kırmızı kartlardan nasibini alan futbolcu oldu. Bu üç futbolcu bu hafta takımlarının ligdeki maçlarında yer alamayacaklar.

G.Saray, Beşiktaş ile 2-2 berabere kalmasına rağmen ilk maçı kazandığı için kupaya uzandı. Arif attığı 2.golden sonra Hamza tarafından kutlandı. (Fotoğraflar: LEVENT YÜCELMAN)

GALATASARAY CEPHESİ

Kupa sevindirdi kırmızı kartlar üzdü

Spor Servisi - Galatasaray'da hasar büyük. Sezonun ilk kupasını kazanan Sarı-Kırmızılı takım sert ve gergin geçen Beşiktaş maçında 3 sakat verdi. Arif, Bülent ve Hakan'ın sakatlıklarının önemli olduğu açıklanırken kırmızı kart gören Falco ve Suat'ın Fenerbahçe maçında oynamayacak olmaları Galatasaray camiasında üzüntü yarattı.

Galatasaray'da Hakan'ın eski sakatlığı nüksederken arka adalesinde bir lifin kopma noktasına geldiği belirtildi. Genç futbolcu Arif ise Kadir'le girdiği bir mücadele de sağ dizinden sakatlandı. Arif'in durumu da kritik. Maçın ikinci yarısında orta sahada K.Ali ile çarpışan Bülent'in ise sağ ayağında çekme var. Bu üç futbolcunun da bugün röntgenleri çekilecek ve son durumları belli olacak. Kulüp doktoru Burhan Uslu sakatlar arasında durumu en ciddi olan futbolcunun Arif olduğunu söyledi.

Galatasaray Teknik Direktörü Karlheinz Feldkamp ise kazandıkları kupaya rağmen sakatlar ve cezalılara üzüldüğünü belirterek "Zor bir lig haftası öncesinde kupa finali oynamak çok anlamsız. Fenerbahçe maçı öncesi birçok dezavantajımız var. Sakatlar ve cezalılar bizi zor durumda bırakacak. Her şeye rağmen futbolcularımı kazandıkları kupadan dolayı kutluyorum" dedi.

BEŞİKTAŞ CEPHESİ

Yönetim istemedi Mrkela oynamadı

Spor Servisi - Beşiktaş'ta kaybedilen kupanın üzüntüsü yaşanıyor. Yöneticiler takımlarının gereksiz yere iki gol yediğini ve kupayı kazanabilecekken kaybettiklerini vurguladılar.

Maçtan önce ise yönetim kurulu üyeleri Gordon'u uyararak Mrkela'nın oynatılmamasını istediler.

Teknik Direktör Gordon Milne, kaleci Bako'yu suçlayarak basit goller yediğini söyledi.

Beşiktaş'ın İngiliz Teknik Direktörü Gordon Milne, Galatasaray'lı futbolcuların çok fazla zaman çaldığını belirterek "2-0 geriye düştük ve kimsenin düşünemeyeceği bir şekilde bu farkı kapadık. Bu işi yaparken büyük bir mücadele örneği gösterdik. 2-2'den sonra bir an önce gol atabilmek için paniğe kapıldık. Son beş dakika inanılmaz goller kaçırdık. Mehmet'in son dakikadaki şutu girseydi kupa şu anda bizimdi. Ama olmadı. Galatasaray gereksiz yere oyunun hızını kesti. Sakatlanan futbolcu 5 dakika yerde yatıyor, daha sonra eskisinden daha iyi koşuyor. En az 2-3 dakika uzatma olmalıydı. Onların eksik oynaması bizim için avantaj değildi. Şayet 3-2 öne geçseydik o zaman avantajlı olurduk. Bu olay bizim moralimizi bozmayacak. Şimdi şampiyonluk ipini göğüslemek istiyoruz" dedi.

MAÇIN ELEŞTİRİSİ

Helal olsun

AYDIN GÜLEŞ

Finalin ilk maçında olduğu gibi dün her iki takım da finale yakışır güzellikte zevkli ve tempolu bir oyun çıkardı. Böylesine canda oynayan, 90 dakika maçı hiç bırakmayan oyuncuları izlemek insanı hem zevklendiriyor hem de mutlu kılıyor. Bize bu hazzı yaşatan her iki takım oyuncularını olağanüstü mücadelelerinden ötürü yürekten kutluyorum.

Oyunun 60 dakikasını bir eksikle, son 30 dakikasını da 2 eksikle oynamasına rağmen başta Hakan'ı, Arif'i, Bülent'i, Stumpf'u ve Tugay'ı ile 90 dakika boyunca insanüstü mücadele gösterip eline geçirdiği avantajı yine kendisi gibi bir büyük takıma kaptırmayan Galatasaray'ı ayakta alkışlamak gerek. Yürekleri ile oynadılar ve kupayı müzelerine taşıdılar.

Ahmet Çakar, çok sevdiğim ve herşeyiyle takdir ettiğim pırıl pırıl bir hakemimiz. Böylesine zor bir finali de çok iyi yönetti. Ancak, bu kadar ucuz sarı kart göstermemeliydi. Bana göre Suat ve Erdal için çıkardığı sarı kartlar en büyük hatasıydı.

Galatasaray'a hep kaybeden Milne, bu defa takımının orta alanını farklı olarak Mutlu ve Turan gibi fizik ve mücadele gücü yüksek oyuncularla takviye etmişti. Amacı orta alanda top kapmak ve Galatasaray'ın oyun kurmasını engellemekti. Bana göre bu doğru uygulamayı oyunun hemen ikinci dakikasında Recep, Ali ve Bako'nun müşterek hataları bir anda iflas ettirdi. Arif ve Hakan'ın süper presleri, bu üç oyuncuyu hataya zorlayınca Hakan kaptığı topla G.Saray'a daha ikinci dakikada kupa için yeşil ışık yakıyordu. Beşiktaş, şoktan da kurtulunca G.Saray'ın üstüne gitmeye başladıysa da sahaya süper bir mücadele koyan Stumpf'u, Bülent'i, Tugay'ı, Falco'yu ve Hayrettin'i ilk yarıda ancak bir defa geçebildi. 2.yarıda Beşiktaş'ın amacı maçı en az bir farkla kazanıp uzatmaya götürmekti. Falco atılıp da G.Saray 9 kişi kalınca oldukça da ümitlendiler. Ancak büyük mücadele gösteren G.Sarayhlar kendilerine bu şansı tanımadılar. Milne, bana göre G.Saray'dan Suat'ın atılışı ile eksik oynamaya başlayınca değişiklik hakkını kullanmalıydı.

Gerçek bir kupa finali

METİN TÜKENMEZ

Final maçlarında tribünleri dolduran futbolseverlere göze hoş gelen bir futbol izletmek kolay değil. Özellikle üç gün sonra iki takımında ligde çok önemli maçları varsa futbol gösterisi beklemek iyimserlik olur. Dünkü maça bu açıdan baktığımızda, futbol estetiği bakımından vasatın üzerine çıkamayan oyunun mücadele yönü gerçek bir kupa finaliydi. Bu mücadelenin genelinde, eksik oynamasına karşın oyuna egemen olan Galatasaray şampiyonluğu haketti.

Beşiktaş'ın yediği kişisel hatalara bağlı goller olmasaydı kupanın sahibi değişirmiydi? Kanımca oyun futbolcu sayısı bakımından eşit koşullarda devam etseydi Galatasaray'ın Beşiktaş'a karşı üstünlüğü maçın tamamına yansırdı. Beşiktaş'ın rakibine korkulu anlar yaşattığı dakikalar maçın sonlarıydı. Bunu doğal karşılamak gerekiyor. Çünkü Galatasaray 9 kişi kaldığı maçın son dakikalarında, elindeki avantajı korumak için çok doğal olanı yaptı ve ilk maçta bir kenarından tuttuğu kupanın sahibi olmak için profesyonelce savaştı, direndi, istediğini aldı.

Eğer iki takım birbiriyle kıyasıya savaşıma girmişse ve ikiside elinden geldiği kadarıyla disiplinli oynuyorsa sonuca etki edecek faktörün kişisel hatalar olacağı açıktır. Beşiktaş'ın K. Ali'si takımında oynadığı ilk final maçında iki önemli hata yaptı ve ikiside gol oldu. Gollerin oluşumunu salt K.Ali'nin hatalarına bağlarsak Arif ve Hakan'ın emeğine saygısızlık olur. K.Ali gelecekte iyi bir oyuncu olacak. Onun kalitesini ise bugün yaptığı hatalardan aldığı olumlu dersler belirleyecek.

Bazen bir olaya karşıt açıdan bakış, olayın özüne ulaşmanın yeni olanaklarını açar. Dünkü maçta Beşiktaş, rakibi 9 kişi kaldığı halde savunma kalabalığından forvete oyuncu çıkaramadı. Bu çok belirgindi ve belkide Gordon'un en çok eleştiri alacağı olumsuzluktu. Ancak Recep, Kadir ve yaptığı hatalardan sonra sürekli bocalayan K.Ali forvete gitseydi ne yapabilirdi? Eğer futbol eldeki malzemeye göre oynanan bir oyunsa ve Beşiktaş iki kişi eksik kalan Galatasaray'a kaybediyorsa burada yapılacak şey Galatasaray'ı kutlamaktır. Denilebilir ki Beşiktaş son on yıla bu oyuncularla damgasını vurdu. Hayır. Dünkü takım bizim bildiğimiz Beşiktaş değil. Olmasıda diyalektik açısından olanaksızdır. Beşiktaşlılar, Beşiktaş'ın kaybedeceği finallere alışmalıdırlar.

Milne, G.Saraylıları kutladı

ARİF KIZILYALIN

► İnönü Stadı, dün 'adına yaraşır' bir kupa finaline sahne oldu. Nefeslerin tutula tutula izlendiği 'son randevu'da futbol adına her şey vardı; güzel goller, sarı-kırmızı kartlar, hırs, mücadele ve coşkulu bir kalabalık. 21 bini biletli 30 bine yakın seyircinin izlediği maçta tribünler 'bayram yeri'ni andırıyordu. Peşi sıra patlatılan havai fişekler, sis bombaları, ilginç pankartlar ve 148. yıldönümlerini kutlayan polislerin yaptığı 'helikopterli, motosikletli' gösteri maçı unutulmayan 90 dakikalar arasına soktu.

► **Karşılaşma zaman zaman oldukça gerginleşti. Özellikle kırmızı kartlar sonrası havada uçuşan tekmeler tribüne de yansıdı. Ne varki, '148.' kuruluş yıldönümlerini kutlayan polisler sayısal fazlalıklarının verdiği caydırıcılıkla seyircileri sakinleştirdiler.**

► Karşılaşmayı sürekli ayakta izleyen Galatasaray teknik direktörü Karl Heinz Feldkamp, kırmızı kartlardan sonra yedek kulübesinin duvarlarını yumrukladı. Kalli, 2-2'nin hemen ardından da Beşiktaş'ın kaçırdığı 2 fırsatta saha kenarına kadar gelip Stumpf, Bülent ve Hayrettin'e bağırdı. Saha içinde ise Hayrettin oldukça gergindi.

► **Kazanılan kupa tüm G. Saraylıları mutlu etmişti. Ama maçı tribünden izleyen Başkan Alp Yalman, nefesini tuta tuta izlediği son dakikaların ardından hakem Çakar'ın son düdüğü ile sevinç gözyaşlarına engel olamadı.**

► 2-0'lık yenilgiden 2-2'yi yakalayıp son dakikada galibiyeti ve kupayı kaçıran Beşiktaş'ın İngiliz teknik direktörü Gordon Milne ise, maç bittikten sonra önce saha içinde sonra da soyunma odasında Galatasaraylı futbolcuları teker teker tebrik etti.

► **Kupayı Federasyon Başkanı Şenes Erzik'ten alan Galatasaraylı futbolcular şampiyonluk sevincini tribünlerle yaşadılar. Ancak Sarı-Kırmızılılar beklenen şampiyonluk turunu, atmadılar.**

KUPA KAPTAN'IN ELLERİNDE - Finalde Beşiktaş ile 2-2 berabere kalan G.Saray'da takım kaptanı Erdal Federasyon kupası'nı Şenes Erzik'den aldıktan sonra havaya kaldırarak mutluluğunu taraftarlarıyla paylaştı.(Fotoğraf: LEVENT YÜCELMAN)

Maç öncesi ve sonrası olay

Spor Servisi - Beşiktaş ile Galatasaray'ı karşı karşıya getiren derby maç öncesi ve sonrası çıkan olaylarda çok sayıda taraftar gözaltına alınırken bazı araçlar ve binalar da atılan taşlardan zarar gördü. Maç öncesi Galatasaray ve Beşiktaşlı taraftarların Maçka Parkı'ndaki meydan savaşında bazı taraftarların yaralandığı görüldü. Çevre hastanelerde ayakta tedavi gören bu taraftarların önemli bir şeyinin olmadığı belirtildi.

Karşılaşma sonrası ise iki takım taraftarları arasında yine kavga çıktı. Beşiktaşlı taraftarlar G. Saray bayrağı taşıyan araçları taşlarken G. Sarayhlar da Beşiktaşlı taraftarlara saldırdı. Bu arada Galatasaray bayrağı asılı bir bina da taş yağmuruna tutuldu.

Olaylar nedeniyle 50 kadar taraftarın kısa süreli gözaltına alındığı belirtildi

Fenerbahçe moral arıyor

Dün yapılan Fenerbahçe antrenmanından sonra Teknik direktör Venglos basına " nasıl antremanı beğendiniz mi?" diye sordu. Müjdat ise kasıtlı sarı kart iddialarının asılsız olduğunu söyledi.

Spor Servisi- Fenerbahçe'de Galatasaray maçının hazırlıkları sürüyor. Ligde liderden 4 puan geride kalan Fenerbahçe'li futbolcular bu maçı "dönüm noktası" olarak görüyor.

Oğuz'un durumu

F.Bahçe'nin yıldızı Oğuz ise sakat sakat oynuyor. Atroskopi olması halinde 4 hafta sahalardan uzak kalacağı öğrenilen Oğuz, takımını yalnız bırakmamak için sezon sonuna kadar bu şekilde devam etmeyi düşünüyor.

Bu arada teknik direktör Joseph Venglos, 1.5 saat süren ve kanatlardan orta çalışması yapılan antrenmandan sonra gazetecilere, "Yapılan çalışmayı beğendiniz mi" diye sordu ve "Takımın kondisyonu eksik diyorsunuz. Bugün yapılan çalışmaları izlediniz. Futbolcuların hırslı ve disiplinli. Ben de bundan çok memnunum" dedi.

"Doğma-büyüme" Fenerbahçeli Müjdat, Bursa maçında kasıtlı sarıkart gördüğü dedikoduları üzerine, "Ben, 14 yıldır Fenerbahçe için ter dökü yorum. Kimse benim için Fenerbahçe aleyhine çalışıyor diyemez" dedi.

Bu arada Fenerbahçe kulübü basın sözcüsü Çınar Kılıç da yaptığı basın toplantısında Müjdat'ın yıllardır Fenerbahçe'ye hizmet verdiğini ve hakkında çıkan söylentilere inanılmasının imkansız olduğunu belirterek "Müjdat her zaman formasının hakkını vererek oynuyor" dedi.

Tanju'ya pasaport engeli

Tanju 2 haftadır pasaportunu alamıyor

CÜNEYT YALINKILIÇ

Fenerbahçe'nin gol kralı futbolcusu Tanju Çolak köşeye sıkıştı...

Yurda yasal olmayan yollardan kaçak otomobil soktuğu iddiası ile ağır ceza mahkemesinde yargılanan ve hukukçulara göre hapis cezası alması kaçınılmaz olan Sarı-Lacivertli futbolcuya yeni pasaport verilmiyor.

Yakın arkadaşlarına ve dostlarına, "Ligler biter bitmez yurtdışında iyi bir tatil yapmayı düşünüyorum" diyen Tanju'nun, bu hayalleri de geçen hafta pasaportunu kaybedince suya düştü.

Bir hafta önce pasaportunu kaybeden ve İstanbul Emniyet Müdürlüğü'ne, yeni pasaport çıkartmak için başvuran Tanju'ya, ağır ceza mahkemesinde yargılandığı ve yurtdışına çıkması sakıncalı bulunduğundan büyük bir ihtimalle yeni pasaport verilmeyeceği belirtildi.

Günün içinden

► **KARATE FEDERASYONU** üyesi Cesur Kılıç görevinden istifa etti. Kılıç, dün düzenlediği basın toplantısında Karate Federasyonu'nun birkaç kişinin hırsıyla tüketilmeye çalışıldığını iddia ederek kendisiyle birlikte federasyonun çeşitli kurullarının 21 üyesinin de istifa ettiğini açıkladı.

► **ANKARAGÜCÜ**'nde teknik yönetimin istifasından sonra Kayserispor maçı öncesi teknik diretör arayışına geçen Sarı-Lacivertli yöneticiler Tınaz Tırpan'la prensipte anlaştıklarını belirttiler.

► **TÜRKİYE DEPLASMANLI** Basketbol Birinci Ligi play-off'ilk maçında, OYAK-Renault İTÜ'yü 72-64 yendi. Maçın rövanşı 10 nisanda İstanbul'da oynanacak.

► **DÜN KOŞULAN** İstanbul At Yarışları'nda altılı ganyan, 1-1-6-2-11-2 şeklinde sonuçlandı.

■ **Basketbol** Play-off grubunda bugün 3 karşılaşma oynanıyor. İstanbul Abdi İpekçi salonunda 18.00'de G.Saray-Yıldırımspor, Ankara Atatürk salonunda 15.30'da PTT-Beşiktaş, Kocaeli Atatürk salonunda 16.30'da Nasaş-Darüşşafaka maçları oynanacak.

Adalet istedi, ceza kuruluna gönderildi

NÜVİT TOKDEMİR

İZMİR - Futbol Federasyonu Başkanı Şenes Erzik ve Merkez Hakem Komitesi'ne yazdığı mektuplarla "Adalet istiyorum" diyerek kendisine dokuz haftadır niçin görev verilmediğini soran A klasmanı hakemi **Etem Atasoy**'un ceza kuruluna sevk edileceği öğrenildi. MHK Genel Sekreteri Özcan Oal, bu hafta yapılacak toplantıda konunun görüşüleceğini bildirdi. Atasoy da suçlamalarını sürdürerek, "Yargı için sistemi çözmeye çalışıyorum. Eğer ceza kuruluna sevk ederlerse benim de nereye başvuracağım ortaya çıkar. Mücadelemi sonuna dek sürdüreceğim" dedi.

Ankara bölgesi hakemlerinden Etem Atasoy, MHK'nın kendisini ceza kuruluna sevk etmesi durumunda yargı yolunun daha açık olacağını söyledi.

Son haftalarda MHK'ya yöneltilen eleştirilerin yersiz ve haksız olduğunu savunan Özcan Oal, art niyetli davranmadıklarını belirtti. Oal, geçmişte de hatalar yapıldığını da belirtti.

AT YARIŞLARI

FİKRET DAĞLIOĞLU

1. KOŞU: F. (3) Kutlumelek, P. (2) Matador
2. KOŞU: F. (3) Tursel, P. (4), Arslangülü.
3. KOŞU: F. (2) Başaran, P. (5) Fındık, P. (3) Artemis.
4. KOŞU: F. F. (1) Yalçınbey, P. (3) Born Twice.
5. KOŞU: F. (2) He Man, P. (1), Sempati, P. (4) Nasip.
6 KOŞU: F. (4) Sahip, P. (7) Seltur, P. (10) Küçüktunca, S. (5) Bahadırbey, SS. (9): Handan.
7. KOŞU: F. (2) Alışık, P. (3) Aslanım, P. (6) Kabakçalı.

OTORİTELERİN GÖRÜŞLERİ

Kemal Akyer	3-4	2	1-4	2-1	4-5-9	2-3
Ejder Topçu	3-4	2-5	1-4	4-1-2	5-4	2-5
Haluk Göknil	3-4	2	3-1-4	1-2	4-5-7	2
Özcan Erol	3	2-3	1-2	2	4-7-11	2-5

ALTILI GANYAN

3	2	1	2	4	2
4		3	1	7	
		4	4	10	
				5	

Sarı-Kırmızılılar, Beşiktaş'ı 2-0 yenerek en büyük kupa olan Cumhurbaşkanlığı Kupası'nı da müzesine taşıdılar

Galatasaray kupaların kralı

Galatasaray: 2 - Beşiktaş: 0
STAT: *19 Mayıs* **(Ankara)**
HAKEMLER: *Erman Toroğlu (6), Metin Suyabakan (6), Orhan Erdemir (6)*
GALATASARAY: *Hayrettin (5) - Mert (6), Bülent (7), K. Yusuf (6) - Falco (6), Tugay (7), Suat (7), Hamza (6), Soner (5) - Hakan (8), Mustafa (5) (dk.71 Benhur 4)*
BEŞİKTAŞ: *Şener (3) - K.Ali (2), Mutlu (5), Gökhan (5), Ulvi (4) - Sergen (4), Yusuf (5), Rıza (4), Mehmet (5) - Hüseyin (2), Madida (2)*
GOLLER: *Dk.1 Mustafa, dk.59 Hakan*
SARI KART: *Gökhan* **(Beşiktaş)**
ASENA ÖZKAN

ANKARA - Ve Galatasaray, 1992-93 sezonunda kazanılmadık kupa bırakmadı. Cim-Bom, TSYD, lig, Türkiye Kupası derken 28. Cumhurbaşkanlığı Kupası'nı da müzesine taşıdı. Beşiktaş'ı Mustafa ve Hakan'ın golleri ile 2-0 yenen Sarı-Kırmızılı ekip, sergilediği futbolla da lig öncesi taraftarına umut erdi. Beşiktaş ise kadro dışı bıraktığı Feyyaz ve Metin'i ararken, oyun disiplininden bir hayli uzak gözüktü.

Dev maç öncesinde her 2 tarafta da sinirler bir hayli gergindi. Beşiktaş'ta geçen yıl averajla kaybedilen şampiyonluk nedeniyle, Siyah - Beyazlı futbolcular Kupa maçına **"rövanş"** olarak bakıyorlardı. Galatasaray'ın Almanya'da geçirdiği hazırlık döneminin ardından, İstanbul'da **Köln**'e karşı oynadığı ve **3-2** kazandığı maçta sergilediği futbol, taraflı tarafsız herkesin beğenisini kazanmıştı. **B.Metin**'in jübilesi nedeniyle Sarı - Kırmızılıların **Kocaelispor** ile oynadığı maçta, rakibi karşısında **3-0** yenik durumda olmalarına rağmen, karşılaşmayı bırakmamaları ve skoru **3-3**'e getirmeleri, Galatasaray'ın lige hazır olduğunun sinyallerini veriyordu.

Şampiyon, Cumhurbaşkanlığı Kupası'nı da müzesine götürerek Beşiktaş'a karşı olan üstünlüğünü sürdürmek istiyordu.

Maça fırtına gibi giren Galatasaray, daha 1.dakikada golle buluştu. Bu dakikada **Soner - Hamza** paslaşmasında topu alan Hamza arka direğe ortasını yaptı. **Mutlu** ile **Hakan** topa birlikte yükseldikleri anda kaleye yönelmekte olan topu **Şener** son anda çeldi. Boşta kalan topu **Mustafa** filelere gönderdi: 1-0.

16.dakikada **Tugay**'ın uzaktan çektiği sert şut kaleci Şener'de kaldı.

İlk yarıyı Galatasaray 1-0 önde kapadı.

2.yarıya beraberlik amacıyla çıkan Beşiktaş, geliştirdiği kontrataklar sırasında savunmasında boşluklar bıraktı. Savunmaya gereken önemin verilmemesi 59.dakikada Galatasaray'a 2.golü getirdi. Bu dakikada orta sahadan Mustafa'nın pasıyla hareketlenen Hakan, kaleci Şener'den sıyrıldı. Bu futbolcu boş kaleye topu havadan gönderdi. **Ulvi**'nin çabası golü engelleyemedi: **2-0.**

Maçın hakemi Erman Toroğlu, karşılaşmanın bitiş düdüğünü çaldığı anda Galatasaray, 2-0'lık skorla Cumhurbaşkanlığı Kupası'nı kazanan taraf oluyordu.

SEVİNÇ VE HÜZÜN- Galatasaray, ezeli rakibi Beşiktaş'ı yenerek Cumhurbaşkanlığı Kupası'nı da müzesine götürdü. Sarı-Kırmızılı takımın kaptanı Hayrettin'e kupayı Cumhurbaşkanı Süleyman Demirel verdi. Galatasaraylı futbolcular maç sonrası kupayı kazanmanın sevincini yaşarken, Beşiktaşlı futbolcular sahada çöküp kaldılar.(Fotoğraflar: MUSTAFA ERSOY)

NOTLAR / ARİF KIZILYALIN

Beşiktaş'ta Oktay şoku

►Siyah-Beyazlıların Trabzonspor'dan transfer ettikleri genç futbolcu 18 yaşını doldurmadığı için için Galatasaray'a karşı forma giyemedi.

ANKARA - Başkent, Galatasaray'a uğurlu geliyor...

1992-93 futbol sezonunun son maçında Ankaragücü'nü 19 Mayıs Stadı'nda 8-0 gibi tarihi bir skorla yenerek şampiyonluğa ulaşan Sarı-Kırmızılı ekip, dün de sezonun en büyük kupası olan Cumhurbaşkanlığı Kupası'nı müzesine taşıdı. Üstelik rakip, geçen yıl soluk soluğa şampiyonluk mücadelesi verdikleri Beşiktaş'tı.

Galatasaray'la Beşiktaş'ı karşı karşıya getiren maç stres yüklüydü... Hazırlık maçlarında "Ankara Cim-Bom'a mezar olacak... Ankara Kartal'a mezar olacak..." diye tempo tutan iki ezeli rakibin taraftarları dün de birbirlerine ağıza alınmayacak küfürler ettiler. Üstelik yüzlerce polis, özel tim ve Cumhurbaşkanlığı korumalarının yanı başında..

Sabahın ilk saatlerinden itibaren stada koşan iki takım taraftarları, maçın başlamasına 3 saat kala tribünleri alabildiğine doldurdular. Sarı-Kırmızılı yandaşların sayısal olarak üstünlüğü göze çarparken, gerek stat çevresinde ve gerekse tribünlerdeki polislerin fazlalığı da dikkat çekti. Hele hele Cumhurbaşkanı Süleyman Demirel'in maç öncesi stada gelişi sırasında etrafta kuş uçurtulmadı. Ancak Demirel tribünde maçı izlerken, iki takım taraftarlarının birbirine attıkları madeni para ve çakmaklar şeref tribününde oturanlara isabet etti.

Her iki ekip de dün büyük bir kadro sıkıntısı yaşadı. Galatasaray'da **Stumpf, B. Yusuf, Cihat Uğur,** Beşiktaş'ta da **"Gordonzede" Feyyaz, Metin, Recep, Francesco** ve **Nartollo** büyük maçta forma giyemedi.

Siyah-Beyazlı ekip bu 5 eksiğinin yanında bir de Oktay şoku yaşadı. Trabzon'dan transfer edilen 17.12.1975 doğumlu futbolcu, 18 yaşını doldurmadığı için Beşiktaş formasını giyemedi. Maç öncesi kadrolarda yeralan **Oktay**'ı resmi maç olan Cumhurbaşkanlığı Kupası karşılaşmasında oynatıp hükmen yenilgi almaktan çekinen Siyah-Beyazlı yöneticiler, Teknik Direktör Milne'den, 'Oktay'sız bir kadro ile sahaya çıkmasını istediler. Beşiktaşlı yöneticiler, geçen yıl Trabzon'da oynayan bu futbolcu, yönetmeliğe ek madde koyan ancak o maddeyi bu sezon kaldıran Futbol Federasyonu'nu da kınadılar.

MAÇ SONRASI

Polat: Başka kupa var mı?

MUSTAFA ERSOY

ANKARA - Galatasaray, bu sezon bir kez daha yendiği Beşiktaş'ı maç boyunca ezerken, maç sonrası yaptığı sevinç gösterileri ile bu sevincini taraftarı ile paylaştı.

Cumhurbaşkanlığı Kupası maçı oldukça gergin bir ortamda oynandı. İki takımın taraftarları geçen yıldan kalma tribün öfkelerini dünkü maçtan önce ve maç sırasında sık sık birbirlerine kustular. Beşiktaş'lı taraftarlar maç başlayana dek Galatasaray futbol şube sorumlusu Adnan Polat'ı hedef alan tezahüratlar yaparlarken, Polat, maç sonrası yaptığı açıklamada oldukça kızgındı ve şunları söyledi, **"Beşiktaş taraftarını Beşiktaş yönetimi kışkırtıyor. Böyle bir şey olmaz. Cumhurbaşkanı'nın seyrettiği bir maçta ağza alınmayacak küfürler edildi. Bizim taraftarlarımızda etti, ama böyle bir şey olmaz."**

Galatasaray futbol şube sorumlusu Adnan Polat, maç sonrası açıklamalarına futbolcularını överek devam etti, **"Galatasaray gördüğünüz gibi dört dörtlük. Bu sezon alınması gereken bütün kupaları aldık. Bizim hedefimiz her zaman söylediğimiz gibi Avrupa'da kupa kazanmak. Çarşamba günü zorlu bir maç yapacağımız için eğlence düşünmüyoruz. Futbolcularımıza sonsuz teşekkür ediyoruz. Hem bize hem de taraftarlarımıza büyük mutluluklar yaşattılar."**

Gizlenen futbolcu

Bu arada Galatasaray'lı yöneticiler ismini sır gibi sakladıkları üçüncü yabancı futbolcuyu bugün İstanbul'a getiriyorlar. Sarı-Kırmızılı yöneticiler gerçekleşmeme olasılığı yüzünden ismini gizledikleri yabancı futbolcunun İngiltere'de oynadığını söylediler.

Kubilay'ın yeniden Türk vatandaşlığına dönüş kararı Resmi Gazete'nin bugünkü sayısında yayınlanacak. Galatasaray ile Beşiktaş arasındaki dünkü maçı Galatasaray'ın muhtemel rakiplerinden Cork City'nin başkanı Pat O'Donovan'da izledi ve notlar aldı.

MAÇIN ELEŞTİRİSİ METİN TÜKENMEZ

G.Saray ve Beşiktaş'ta roller değişti

Cumhurbaşkanlığı Kupası'nın finalinde, geçen yılın lig ve kupa finalistleri karşılaşınca maç asıl amacından saptırılıp bitirdiğimiz ligin bir rövanşına dönüştürüldü.

Oysa dünkü maç bir rövanş veya hesaplaşma oyunu değildi. Statü gereği iki takımın Cumhurbaşkanlığı Kupası'nı oynaması gerekiyordu ve oynadılar. Rövanş gibi görülen maçı oynayan takımların ismi aynıydı ama, futbolcular değişmişti. Takımlara yeni oyuncular alınmış eskiler ise diyalektik değişimi yaşıyorlar. Aynı suda iki kez yıkanılmayacağına ve Galatasaray ile Beşiktaş değişik futbolcularla yeni sezona başladığına göre, geçen yılın hesapları geçmişte kalıyor. Geçmişte kapanmış hesapları tribünlerde ve alanda bugüne getirmek kimseye yarar getirmez. Bu gibi durumlarda önyargılı ve yanlı davranıldığı için bazen insanın kendisi ve çevresi zarar görebilir. Dün tribünlerde birilerinin birilerinden hesap sorma istemi vardı.

Ancak alandakiler bu hesap işine kulak asmadı. Heyecanlı ama centilmence bir maç oldu.

Galatasaray'ı, Anadolu turnesinde izlemiş ve lige hazır olduğunu, geçen yıla göre aşama sağladığını gene bu sütunlarda yazmıştım. Dünkü Galatasaray'ın TSYD kupası maçlarının başlamasına az bir süre kala mücadele gücünü ve oyun disiplinini dahada arttırdığını gördük. Pres yapan, savaşan, zaman zaman tempo yapan Galatasaray'la dünkü Beşiktaş'ın başetmesi zordu. Çünkü Galatasaray, geçmiş yıllardaki Beşiktaş'ın görünümüne bürünmüş. Bütün futbolcular birbirlerinin hatalarını kapatmak için adeta yarış ediyorlar, makina disipliniyle çalışıyorlar. Hata yapana kimsenin aldırdığı yok. Çünkü, nasıl olsa hatayı gideren biri çıkıyor. Bir zamanlar bunları Beşiktaş için yazıyorduk, şimdi roller değişti.

Beşiktaş'ın oyununda geçen yıl başlayan 'özünü yitirme' süreci bu yıl da devam edecek. Neydi Beşiktaş'ın oyununun özü? İş disiplini, pres, dayanışma ve tempo. Siyah-Beyazlılar, Ergonomi (işbilim) açısından hatalı oynuyorlar. Yani enerjilerini daha çok topla oynayarak harcıyorlar. Çünkü topla oynamaya yatkın futbolcuların sayısı takımda arttı. Orta alanda Mehmet, Sergen ve Yusuf oynadı. Üçünün birlikte olduğu bir orta alanda savaşım olamaz. Bir de forvette Madida ve Hüseyin'in yumuşaklığını düşünürseniz Beşiktaş'ın ikili mücadelelerden yenik çıkacağını söylemek bilgiçlik olmaz. Bir futbol maçının sonucunu, kazanılan ikili mücadeleler belirlediğine göre Beşiktaş'ın kaybetmesini doğal karşılamak gerekir.

Beşiktaş'ın yediği gollerde kişisel hatalar vardı. Ama Galatasaray'ın attığı gollerde de Mustafa'nın çabukluğu ve Hakan'ın gücü belirleyiciydi. 'Beşiktaş'ta Feyyaz yoktu, Metin yoktu' gerekçesine kimse sığınamaz. Bu oyuncular olsaydı kupanın el değiştireceğine inanmak zor. Çünkü iki takım arasında güç ve savaşım farkı var. Skoru belirleyen etken buydu. Galatasaray, Cumhurbaşkanlığı Kupası'nı verdiği emeğin bir karşılığı olarak haketti ve aldı.

Yaşar jübilesinde sahayı eski ve yeni arkadaşlarının omuzlarında terketti.

Yaşar'ın jübile maçında G.Antep'e tek golle boyun eğdi

Fenerbahçe yenildi

Gaziantepspor: 1 - Fenerbahçe: 0
HAKEMLER: *Kemal Erdoğan (7), Yusuf Ziya Dur (7), Mehmet Açıkgöz (5)*
GAZİANTEPSPOR: *Yaşar (10) (Metin 7) - Mustafa Uğur (6), Abdülsamet (5) (Ersin 5), Burhanettin (6), Hüseyin (6), Cem (7) (Kemal 5), Yavuz (3), Tayfun (6), Mehmet (6), Turgut (5) (Mehmet Ali 5), Mustafa Özer (5)*
FENERBAHÇE: *Altay (5) - Dursun (5), İlker (4), Kemalettin (4), Kerem (4), Turhan (5), B.İlker (4), Burhan (4), Aygün (5), Volkan (4), Sadettin (5), Ahmet (3), Ayvaz (6)*
GOL: *Dk.20 Cem*
EMEL GÜL

GAZIANTEP - Gaziantepspor, gençlerden kurulu bir kadroyla sahaya çıkan Fenerbahçe'yi Cem'in attığı golle 1-0 yendi.

Yaşar'ın jübilesi nedeniyle oynanan özel karşılaşmaya, Fenerbahçe as oyuncularından yoksun olarak çıktı. Gaziantepspor - Fenerbahçe karşılaşması, Cumhurbaşkanlığı Kupası maçının TV'den naklen yayını nedeniyle, güvenlik görevlileri de dahil olmak üzere 500 kişi önünde oynandı.

7.dakikada Turgut'un derinleme pasına, Fenerbahçe savunmasının **"ofsayt"** diye duraklamasından da yararlanan **Yavuz** atak yaptı. Kaleci **Altay** ile karşı karşıya kalan bu futbolcu zoru başararak topu fileler yerine auta attı.

10. dakikada 11 yıl Gaziantepspor'un file bekçiliğini yapan Yaşar, sahayı omuzlarda terk ederek yerini Metin'e bıraktı.

20.dakikada Gaziantepspor'un golü geldi. Bu dakikada **Mehmet**'in ceza alanı içerisine gönderdiği topu iyi izleyen **Cem**, plase bir vuruşla fileleri havalandırdı: **1-0.**

2. yarıda her iki takım da girdikleri gollük pozisyonları değerlendiremeyince, karşılaşmayı Gaziantepspor 1-0 kazandı.

F.Bahçe Ş.Urfa'da

Fenerbahçe bugün Ş.Urfa'ya geçecek ve Ş.Urfasporla özel bir maç yapacak.

G.Saray Karşıyaka önünde

İZMİR (Cumhuriyet Ege Bürosu) - Karşıyaka, Kubilay Türkyılmaz'ı da kadrosuna alan Galatasaray ile bu gece İzmir'de özel maç yapacak.

Bu maçtan elde edilen gelirin yüzde 75'inin Galatasaray'a kalacağını açıklayan Karşıyaka Kulübü Başkanı **Coşkun Süer,** düzenlediği basın toplantısında, **"İzmir'de ligin ağır topunu ağırlamaktan mutlu olacağız"** dedi. Başkan Süer, maç biletlerinin ucuz olduğunu belirterek şunları söyledi: **"Kapalı 100, açık 60 ve kale arkası biletlerinin fiyatları 40 bin lira olarak saptandı. Amacımız lig öncesi Galatasaray'ı, yalnızca İzmirlilere değil, tüm Egeli futbolseverlere izlettirmektir. Galatasaray'ın yeni transferi Kubilay Türkyılmaz da bu maçta oynatılacak."** Başkan Süer, Atatürk Stadı'ndaki özel karşılaşmanın saat 20.00'de başlayacağını, televizyondan naklen yayınlanmayacağını da sözlerine ekledi.

Erkuloğlu istifa etti

TRABZON (Cumhuriyet) - Fenerbahçe'ye Başbakanlık Kupası'nı kaçırdığı gollerle adeta hediye eden Trabzonspor'da genel sekreterlik ve basın sözcülüğü görevini yürüten Zeki Erkuloğlu, bu görevleri bıraktığını açıkladı.

Erkuloğlu yaptığı açıklamada, genel sekreterlik ve basın sözcülüğünden istifa ettiğini ve yönetim kurulunda üye olarak görev yapacağını belirterek şunları söyledi:

"Rahat görev yapamadım. Bezgin ve yorgunum. Yetkili yerdeyim, ancak herşeyi rahat konuşamıyorum. Herkes acımasızca sanki yıkıcı olmak için eleştiriyor. Dışarıdaki bu rahatsızlıkları karşılamak zorunda kalıyorum. Bunun için söz konusu görevleri bıraktım."

GÜNÜN PROGRAMI

JUDO 12.00 İlçelerarası müsabakaları (Caferağa)
YELKEN 10.00 Piri Reis yarışları (İ.Y.K.)
SUTOPU 09.00 Play-off müsabakaları (Enka)

TV'DE SPOR

TV2 17.20 Dünya Atletizm Şampiyonası
TV3 14.50 İstanbul at yarışları (Naklen)
HBB 14.30 Amerikan futbolu
21.30 Uruguay-Brezilya (Dünya Kupası Eleme Maçı)
ATV 18.00 Bursaspor-Botafogo (Naklen)

AT YARIŞLARI FİKRET DAĞLIOĞLU

1. KOŞU: F: (5) Yuppy, P: (2) Mr. Cool, PP: (6) Zemzem, S: (7) Beldan
2. KOŞU: F: (5) Vinya Del Mar, P: (2) Eda, S: (3) Wisty
3. KOŞU: F: (1) Devzade, P: (4) Vandemme, PP: Per Brüsk, S: (9) Seher
4. KOŞU: F: (6) Firuze, P: (8) Katmer, PP: (3) Bircan, S: (2) Bihter
5. KOŞU: F: (8) Quegge Hort, P: (1) Altınayak, PP: (3) Sheriff, S: (5) Sahnaz
6 KOŞU: F: (1) Kralbatur, P: (9) Filika, PP: (12) Sonkoz, S: (6) Mermi, SS: (8) Tulga
7. KOŞU: F: (3) Apple Blossom, P: (1) Bolidin, PP: (2) Bellisima, S: (8) Fotospor.

ALTILI GANYAN

5	1	6	8	1	3
	4	8	1		1
	6	8	3		2
					8

OTORİTELERİN GÖRÜŞLERİ

Kemal Akyer	5	1-4-9	5-3-10	1-8-3	1-12-9	3-1-8
Ejder Topçu	5	1-10-6	2-8-10	1-4-6	1-6	1-2-3

Derya'dan iki Balkan rekoru

►Genç yüzücümüz, Bulgaristan'da yapılan şampiyonada 3 altın madalya kazanırken, 50 ve 100 metre serbestte Balkan rekoruna imzasını attı.

►200 metre sırtüstü yarışında ise Can Kulduk 2.02.12'lik derecesiyle üçüncü olarak bronz madalya kazandı.

►Şampiyonanın ilk gün yarışları sonunda Türkiye, 3 altın ve bir bronz madalya ile takım halinde ikinci sırada bulunuyor.

OZAN YALABIK

- Yüzmede uluslararası arenada tek madalya şansımız konumunda bulunan Derya Büyükuncu. Bulgaristan'da düzenlenen Balkan Yüzme Şampiyonası'nda havuzda harikalar yaratıyor.

Hatırlanacağı gibi İstanbul'da düzenlenen Avrupa Yüzme ve Atlama Şampiyonası'nda üst üste gelen şanssızlıkların kurbanı olan genç yüzücümüz, Balkan Şampiyonası'nda adeta şansından intikam alıyor.

Şampiyonada yapılan ilk gün yarışlarında 3 altın kazanan Derya, iki Balkan rekorunun altına da imzasını attı. Sabah seansında yapılan 50 metre serbest yarışında 24.06'lık derece ile birinci olan Derya, Balkan rekoru kırarken öğleden sonra yapılan 100 metre serbestte de 52.30'luk derecesi ile altın madalya kazanıp, yeni Balkan rekorunun sahibi oldu. 200 metre sırtüstü yarışında ise 2.07.23 ile birinci olan Büyükuncu, ülkemize altın madalya kazandırırken aynı yarışta Can Kulduk, 2.10.12 ile üçüncü olarak bronz madalya kazandı.

Şampiyonanın ilk gün yarışları sonunda Türkiye, 3 altın ve bir bronz madalya ile takım halinde ikinci sırada bulunuyor.

Derya Büyükuncu, havuzdan 3 altın çıkardı

8. AKDENİZ OYUNLARI

■ Greko — Romen Takımımız kondisyon yönünden iyi görünmedi.

■ Bora, Turan, Karadağ ve Aydın, 3. tura geçerken 62 kiloda Sancaklı elendi.

Güreşte ilk gün 9 yengi, 5 yenilgi aldık

Hıncal ULUÇ

SPLİT — 8. Akdeniz Oyunları Greko - Romen Birinciliğinde takımımız ilk gün yaptığı 14 müsabakanın dokuzunu kazanırken, beşini kaybetmiş ve 62 kiloda Hamdi Sancaklı elenen ilk güreşçimiz olmuştur.

İlk gün yapılan birinci ve ikinci tur güreşlerinde takımımız kondisyon yönünden iyi görünmemişse de teknik açıdan iyi not almıştır. 48 kiloda Salih Bora dışındaki hiçbir güreşçimiz galip geldikleri maçlarda bile oyun yapamamışlar, itiş kakışla maç kazanmaya çalışmışlardır.

İLK TUR MAÇLARI

48 kiloda Salih Bora, Faslıyı diskalifiye ile yendi, ikinci turu maç yapmadan geçti. 52 kiloda Haydar Turan Mısırlı Abdal Haydar Elkistbe'ye 13 - 20 yenildi. 57 kiloda Serhat Karadağ Mısırlıyı sayı ile yendi. 62 kiloda Hamdi Sancaklı, Fransız Jan Piyer Neader'e 1 - 14 yenildi. 68 kiloda Esat Metin Cezayirli Randan Maklauf'u diskalifiye etti. 74 kiloda Erol Mutlu, Mısırlıyı diskalifiye ile yendi, 82 kiloda O. Gazi Sayın, Yunanlıya diskalifiye oldu, 90 kiloda Polat Aydın tur atladı. 100 kiloda Vedat Ergin Fransız Christof Andelson'a 2.52 dakikada tuş oldu. ağırda Kenan Ege Mısırlı El Hallol'u 4.31 dakikada tuşla yendi. Ege ikinci turu maç yapmadan geçti.

İKİNCİ TUR MAÇLARI

48 kiloda Salih Bora Yunanlıyı diskalifiye ile yenerek 0 fena puanla 3. tura geçen ilk güreşçimiz oldu. 52 kiloda Haydar Turan Yugoslav rakibini 9 - 6 sayı ile yenerek 4 fena puanla 3. tura yükseldi. 57 kiloda Serhat Karadağ da Yugoslav rakibi karşısında üstündü ve diskalifiye ile galip gelerek 1 fena puanla 3. tura yükselen güreşçimiz oldu. 62 kiloda Hamdi Sancaklı Yunanlı rakibine 8.35 dakikada tuş olarak elenen ilk güreşçimiz oldu. 90 kiloda ilk turu maç yapmadan geçen Polat Aydın, 2. turda 8 - 7 mağlûp iken Fransız rakibine 3. ihtarını da aldırarak diskalifiye ile galip geldi. Aydın'ın 3. turda 0 fena puanı var.

İkinci turun kalan kısmı ile üçüncü tur güreşlerine bugün devam edilecektir.

VOLEYBOLDA FRANSA İLE OYNUYORUZ

İtalya'nın favori gösterildiği voleybol karşılaşmalarında erkek takımımız bugün Fransa ile oynayacaktır. Fransa, Mısır, Fas ve İtalya'nın bulunduğu gruba düşen erkek voleybol takımımızın antrenörü Değer Eraybar, «İtalya'nın bulunduğu grupta olmamız büyük şanssızlık. Ancak ikinci olarak finallere katılmaya çalışacağız» demiştir.

HOKEY'DE

Hokey dalındaki yarışmalar da bugün başlayacaktır. Altı ülkenin katıldığı bu dalda Yugoslavlar favori gösterilmektedir.

Masa Tenisinde İspanya'yı yendik

Masa Tenisinde Takımımız İspanya'yı 5—2 yenmiştir. Takımımızın yengilerinden üçünü Vasil Aleksandridis almış, Mahir Özbayraç ile Oktay Çimen birer yengi ve yenilgi almışlardır.

Takımımız bugün Malta ile daha sonra Fransa ile karşılaşacaktır.

ATICILIK

Atıcılık küçük tüfek, yatarak atış müsabakasında Türk takımından Salim Cengiz Berber oğlu sonuncu olmuştur.

Berberoğlu 544 puanla sonuncuu olurken Yugoslav Militonoviç 583 puanla birinciliği elde etmiştir.

SPORCULAR TRABZON'UN MAÇINI İZLEYECEK

Akdeniz Oyunları için Split'te bulunan sporcularımız, carşamba günü oynanacak Hajduk Split — Trabzonspor Avrupa Şampiyon Kulüpler Kupası maçını izlemek için yetkililere baş vurmuşlardır.

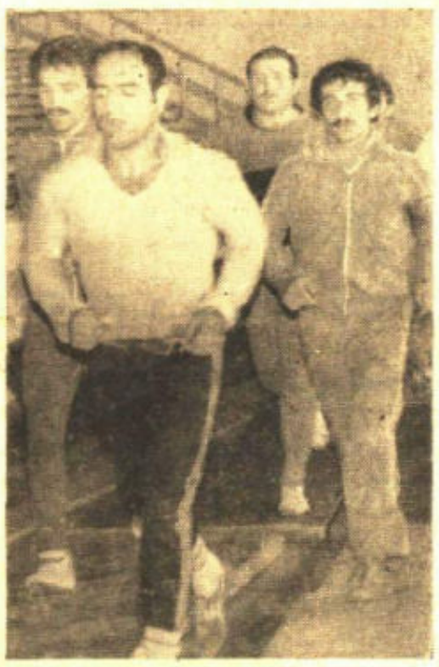

Greko - Romencilerimiz Split'te çalışırken...

2. kafile bugün yola çıkıyor

8. Akdeniz Oyunlarına katılacak ikinci kafilemiz yarın saat 14.00'de Türk Hava Yollarına ait özel bir uçakla Split'e gidecektir.

Atletizm, bisiklet, eskrim, futbol, halter, eltopu, okçuluk, yelken, sutopu dallarındaki sporcuların oluşturduğu ikinci kafilenin başkanlığını Split'e değin Okçuluk Federasyonu Başkanı Fazıl Özok yapacaktır.

8 ekip şefi, beş antrenör, beş hakem, bir natanisyen ve bir jüri üyesinin bulunduğu kafilede yer alan 80 sporcu şunlardır:

ATLETİZM:

Afitap Şahin, Neşe Çetin, Temel Erbek, Necdet Ayaz, Sermet Timurlenk, Ekrem Özdamar, Veli Ballı, İlhan Ağırbaş, Mehmet Terzi.

ESKRİM:

Mehmet Akpınar, Cengiz Kaya, Murat Dizioğlu, Berk Kaya, Mustafa Aksoy, Akhan Bakırdöş, Neslihan Besler, Serap Bakırdöş.

FUTBOL:

Mustafa Ceylan, Arslan Meriç, Süleyman Oktay, Kadir Akbulut, Mustafa Ulucan, Muzaffer Badalıoğlu, Burhan Söğütlü, Alper Timur, İsmet Saral, Aykut Yiğit, Ziya Doğan, Mahmut Kılıç, Ümit Türkoğlu, Nevzat Şuvak, N. Oğuz Aydoğan, Rıdvan Çeçen.

HALTER:

Kemal Başkır, Raif Özel, Hasan Has, Bilâl Doğan, Harun Akkaya, Mehmet Altın, Rahmi Kurtulmuş.

ELTOPU:

Yüksel Yıldız, Cüneyt Koparan, Namık Kö şe, Ahmet Sarıyar, Kayhan Beyhan, Yakup Durmuş, Turan Kabay, Metin Cildam, Ramazan Demirci, Rıza Çakmak, Kadir Baştürk, Rüştü Şahin, Kenan Domaç, Korhan Özgül.

Beşiktaş, 18. maçta tılsımı bozdu: 2-0

● **Siyah - Beyazlıların gollerini 62. dakikada Ali Çoban, 86. dakikada Necdet attılar.**

PUAN DURUMU

Trabzonspor	4	3	1	—	5	1	7
Göztepe	4	3	0	1	8	6	6
Beşiktaş	4	2	1	1	5	3	5
Gaziantep	4	2	1	1	5	3	5
Altay	4	2	1	1	5	4	5
Eskişehirspor	4	2	1	1	4	4	5
Bursaspor	4	1	2	1	2	1	4
Fenerbahçe	4	2	—	2	6	8	4
Rizespor	4	2	—	2	5	5	4
Zonguldakspor	4	—	4	—	3	3	4
Adana Demirspor	4	1	1	2	6	5	3
Adanaspor	4	1	1	2	6	6	3
Diyarbakırspor	4	1	1	2	4	5	3
Orduspor	4	1	1	2	3	6	3
Kayserispor	4	—	2	2	1	4	2
Galatasaray	4	—	1	3	2	8	1

BU HAFTAKİ MAÇLAR:

Galatasaray — Gaziantepspor, Fenerbahçe — Göztepe, Altay — Adana Demirspor, Kayseri — Zonguldak, Bursaspor — Eskişehirspor, Adanaspor — Diyarbakırspor, Rizespor — Trabzonspor, Ordu — Beşiktaş.

Saha dışı yönetim..

2 KALEMDEN MAÇIN KRİTİĞİ

Abdülkadir YÜCELMAN

Fırtına ile gelen yağmur daha maç başlamadan oyunu kalite açısından etkilemişti. Belki de bu bizim kalitesiz maçtan sonra uydurduğumuz bir bahane de olabilirdi. Çünkü 90 dakikalık oyun süresi içinde heyecan çok üstündü, oyun ise futbol yönünden vasatın üstüne çıkamamıştı. Beşiktaşın daha çok adamla atak yapması orta sahasının bundan önceki maçlara oranla daha iyi bir gününde olması ve orta sahadaki daha bilinçli oyunun sonucu da galibiyete daha yakın görünmesi olağandı. Gerçi yağmur altında oynanan maçta top kontrolü ve de yerini bulan bir pası görmek olanaksızdı, ama her iki takımın teknik direktörlerinin de saha dışından alması gerekli bazı önlemler olmalıydı. Örneğin İkinci Türkiye Liginde gol kralı olan ve Edirnespor'dan alınan İbrahim yedekte bekletilmez ve daha yırtıcı ve süratli bir adama gerek duyulan ileri üçlüde Gökmen'in yerine konulabilirdi. Bir ikinci önemli nokta da saha dışı yönetimde Coşkun Özarı'nın pasif kalışı idi. İkinci yarıda golü yedikten sonra defans hatası yapan Beşiktaş'a her an be-

(Arkası 11. Sayfada)

Kör döğüşü içinde raslantı..

Halit DERİNGÖR

Maça çıkılmadan önce takımların soyunma odasına girseniz teknik adamların verdikleri taktiklerin birbirinden ayrı olmadığını rahatlıkla görebilirsiniz.

Futbolcular ise bu belirli taktikleri papağan gibi ezberler ve güçleri oranında da uygulamaya çalışırlar. Gerek savunma gerekse atakta her iki takımın da uygulamaları aynı olduğundan birbirlerini çökertmek için sahanın ortasında büyük mücadele veriyorlar.

Böyle bir mücadele içinde yengi ve yenilgi bir rastlantı oluyor. Batıda ise değişik oluyor. Futbolcular belirli tektiklerin esiri olmuyorlar. Takımların içinde bloklar ve blokların başında da bir beyin bulunuyor. Bu beyinler karşı takımı uyutmak için planlar hazırlıyor ve gole daha az enerji ile giriyorlar.

Dünkü maçta Galatasaray ve Beşiktaş arasında teknik ve plan uygulaması açısından bir fark yoktu. Her iki takım da orta sahada birbirlerinin oyununu bozmak için büyük bir çaba harcadılar. Ne var ki yukarıda açıkladığımız eksiklik-

(Arkası 11. Sayfada)

Galatasaray dibe çöktü

STAD: İnönü.

HAKEMLER: Hilmi Ok (6), Hilmi Alpsaltan (6), Yusuf Nemoğlu (6).

BEŞİKTAŞ (6): Rasim (7) — Kemal Batmaz (5), Ömer (4), M. Ekşi (4), Süleyman (7) — Fuat (5), Akif (5), (A. Çoban 5), K. Kılıç (6) — Necdet (6), Bora (4), Fikret (5), (Şaban 5).

GALATASARAY (5): Eser (5) — Cüneyt (5), Güngör (5), Fatih (4), Erdoğan (5) — Mustafa (5), Gürcan (4), Oğuz (5) — Kemal (4), Gökmen (4), Orhan (6).

Futbol kalitesi: 5.

Bülent BİLGİÇ

Kanıksanmış Türk futbolunun en belirgin örneğine bir kez daha tanık olduğumuz savaşımda Beşiktaş gerek hazırlanış, gerekse yapılış bakımından olumlu gollerle G. Saray'ı 2—0 yenmeyi başardı.

Siyah - Beyazlılar 17 maçtır üstünlük sağlayamadıkları rakipleri önünde yengiye özellikle 2. yarıda gösterdikleri hırs ve istek ile ulaştılar. Ancak bunda sürekli tek hat üzerinde oynayan ve kademe anlayışından yoksun Galatasaray'lı savunma hattının rolü de yadsınamazdı. Bu hattı oluşturan Güngör, Er doğan ve Fatih aynı zamanda karşılaşmada sarı kart gören kahramanlardı...

Soğuk bir havada yağmur altında başlayan karşılaşmanın ilk dakikalarındaki bilinçsiz futbolda yerini bulmayan paslar çoklukta olan fauller ve durgunluk gözlendi. 5. dakikada ise Orhan'ın bireysel çabası sonucu yarattığı gol tehlikesini Süley-

(Arkası 11. Sayfada)

Beşiktaş'ın ilk golü görülüyor. Soldan K. Kılıç'ın ortaladığı topa Ali Çoban'ın altı pasın köşesinde vurduğu nefis kafa darbesinde top Sarı - Kırmızılı filelere yönelmiş. Eser çaresizlik içinde filelerle buluşan topu izliyor. (Fotoğraf: Tuğay DİVİTÇİOĞLU)

Özarı maçtan sonra "G. Saray iyi yolda,, dedi

Celâl DEMİRBİLEK

Tüzün, galip takım antrenörü olarak sonuçtan memnundu. «Ne olduğumuzu da ne olmadığımızı da çok iyi biliyoruz. Ancak çağdaş futbol yolunda ilerliyoruz» diyordu. Ya Coşkun Özarı... O da takımından memnun olduğunu söyledi ve «İyi mücadele ettik. Galatasaray iyi yolladır» dedi. Peki ama, memnun olmayan kimdi? Olsa olsa takımlarının lig sonunculuğundan huzursuz olan taraftarıydı.

★ ★ ★

Dile kolay.. Beşiktaş, 18. maçında Galatasaray'ı yenmişti. Dakikaya vurursanız 1620 dakika eder. Soyunma odasında Ömer, «B. Mehmet Fenerbahçe'ye gitti. Tılsım bozuldu» diyordu.

★ ★ ★

Beşiktaş, tribünde de, sahada da egemendi. Duhuliyeden maçı izleyen Beşiktaş yöneticisi Şan Öktem, «Bu yengi, şampiyonluk gibi bir şey» diyordu.

★ ★ ★

Özarı, ne düşündü orası bilinmez ama, futbolcularını tam 45 dakika soyunma odasında kapalı tuttu. Bir stad görevlisinin, «Kapıları kilitleyeceğim» demesi üzerine Özarı, kapalı kapılar ardındaki Galatasaraylı futbolcuları «Dışarda lâf atanlara karşılık vermeyeceksiniz. Doğru otomobillere binin» uyarısı ile bıraktı.

★ ★ ★

Maçlardan sonra stad dışında futbolcuları beklemek gelenek oldu. Beşiktaşlı taraftarlar, tezahüratlarını stad kapısında da sürdürdüler. Mehmet Ekşi kendisini öpmek için etrafını çevirenlere, «Beni, hiç öpmeyenler öpsün» diyordu.

Göztepe : 1
Bursaspor : 0

HAKEMLER: Güngör Tuncel (5), Sina Özcan (5), Ergin Özbay (5).

GÖZTEPE (6): Cevdet (5) — Erhan (5), Kenan (6), İsmail (6), Sadettin (6), Mehmet (6) — Kâzım (5), Fuji Mehmet (5), Doğan (6) — Sadullah (4), İrfan (5).

BURSASPOR (6): Talip (6) — Sedat (6), Özer (6), Erdinç (6), Sinan I (6) — Recai (6), Mehmet (6), Nazihi (5), Sedat III (6) — Bahtiyar (6), Kadir (?) (Feridun 6).

Göztepe, yenilmezlik ünvanını sildiği Bursaspor'u 6. dakikada Mehmet'in attığı tek golle yendi.

Orduspor : 2
Adanaspor : 0

HAKEMLER: İbrahim Acar (5), Cahit Akalın (5), Erdem Balcı (5)

ORDUSPOR (6): Alptekin (6) — Uğur (6), Salih (5), Zafer (5), (B. Turgay 5), K. Turgay (6) — Şükrü (5), Seçkin 5), Cihan (6) — Arif (7), Mahmut (6), Şenol (6)

ADANASPOR (5): Malik (6) — Şevket (6), Timuçin (6), Nejat (5), Mustafa (5) — Vedat (6), Selahattin (6), Ali Rıza (5), — Naci (5), Özer (6), İrfan (5)

Orduspor sahasında Adanaspor'u 2—0 yenerken golleri 8. dakikada Arif 79. dakikada Mahmut attı.

Zonguldak : 1
Eskişehir : 1

HAKEMLER: Yener Soysal (7), Engin Kurt (7), Nebil Kardelen (7)

ZONGULDAK (6): Birol (6) — Muzaffer (5), Muammer (5), Turgut (6), Kadir (5) — Volkan (6), İsa (6), Hamdi (5) — Sinan (6), Ömer (5), Ayhan (6)

ESKİŞEHİR (5): Çetin (5) — Selahattin (6), Tayfun (6), Bilal (5), İsmail (6) — Hüdai (6), Mehmet (5), Serdar (5) — İhsan (6), Hüseyin (6), Mehmet Çardak (6)

Zonguldak, Eskişehirspor ile puanları paylaşırken maçın gollerini 31. dakikada İsa 88. dakikada İdris attı.

Diyarbakır : 0
Altay : 1

HAKEMLER: Yılmaz Önen (5), Orhan Ergun (5), Mustafa Taşkın (5)

DİYARBAKIRSPOR (6): Ahmet (5) — Oktay (5), Sedat (7), Ergun (7), Saldun (5) (İhsan 5) — Ayhan (5), Reşit (7), Recai (5) — Mahmut (6), Hüseyin (7), B. Mustafa (6)

ALTAY (5): Alptuğ (7) — Alper (6), Bilâl (5), Zafer (5), Kemal (5) — Mustafa (5), Arda (6), Nevruz (6) — Murat (5), Şeref (5), B. Mustafa (7).

Diyarbakırspor kendi sahasında Altay'a 1—0 yenilmekten kurtulamadı. Altay'ın tek golü 46. dakikada B. Mustafa attı.

Gaziantep : 2
Rizespor : 1

HAKEMLER: Ertan Göksal (5), Erol Polat (5), Mehmet Gökman (5)

GAZİANTEPSPOR (5): Yaşar (6) — İhsan (6), Necmettin (6), Fatih (8), Turgut (6) — Hayri (6), Tuğrul (8), Hüseyin (8), Ahmet (7), Murat (8), Ömer (8)

RİZESPOR (7): Bahattin (7) — Hüsnü (7), Yaşar (6), Faruk (6), Kahraman (6) — Muharrem (7), Hüseyin (7), Osman (6) — Sinan (7), Zafer (5), Arif (6).

Gaziantepspor Rize'den iki puan alırken karşılaşmanın gollerini 27. dakikada Yaşar 50. dakikada Ömer ve 57. dakikada Murat attılar.

AT YARIŞLARI SONUÇLARI

1. KOŞU: Emire - Hayırlı - Şazide G: 4.55 İkili: 4/5 42.35
2. KOŞU: Sunstar - Heta - Galuşka G: 1.45 İkili: 5/6 4.30
3. KOŞU: Segan - Serdar - Fes

(Arkası 11. Sayfada)

2. ve 3. Ligde günün maçları

Sarıyer — Balıkesir: 5-0

HAKEMLER: Teoman Orbay (6), Sabahattin Teker (6), Ömer Cüllük (6).

SARIYER: Yılmaz (5) — Mehmet Şansal (5), Mahmut (5), Oğuz (6), Muammer (6) — Kâmil (6), Serdar (7), Kâmuran (6), (Birol 5) — Hüseyin (5), Garo (7), Atilla (5).

BALIKESİR: Ulvi (4) — Yüksel (4), Kâzım (4), Günay (4), Sezer (4) — Sinan (5), Veli (4), Sabahattin (4) — Can (4), Behçet (4), Şeref (4), (Engin 4).

GOLLER: Dk. 6, 25 ve 89 Garo, Dk. 30 Kâmuran, Dk. 84 Serdar.

Kırklareli — Alibeyköy 3-1

KIRKLARELİ: Hasan (6) — İbrahim (7), Ali (7), Kenan (6), Sedat (6) — Bülent (5), Yalçın (7), Sabahattin (8) — Suat (8), Güngör (6), Akis (6).

ALİBEYKÖY: Necmettin (6) — Mustafa (5), Davut (5), Ercüment (5), B. Mustafa (6) — Mehmet (7), Fikret (6), Ethem (6) — İsmail (7), Naci (6), Ali (6).

GOLLER: Dk. 22 Turhan, Dk. 43 Turhan, Dk. 69 Mehmut, Dk. 74 Salih.

DİĞER SONUÇLAR:

2. LİG (A) GRUBU:

Eskişehir D. Spor — Sivasspor	2-2
Ankaragücü — Şekerspor	0-0
Kırıkkalespor — Elâzığspor	4-0
Mersin İd. Yurdu — Urfaspor	1-0
Samsunspor — Konya İd. Yurdu	0-0
Boluspor — Sebat Gençlik	2-0
Giresunspor — Erzurumspor	1-1

(B) GRUBU:

Tirespor — Antalyaspor	3-0
Bandırmaspor — Lüleburgaz	0-0
Düzcespor — Denizlispor	4-2
Tekirdağspor — Altınordu	2-0
Edirnespor — Ispartaspor	2-0
Aydınspor — Vefa	2-2
Sakaryaspor — Kocaelispor	2-2

3. TÜRKİYE LİGİ (A) GRUBU:

Konyaspor — Hatayspor	1-2
Çorumspor — Tokatspor	2-0
Malatyaspor — Erzincanspor	2-0
Tarsus İd. Yurdu — G. Birliği	2-0

(B) GRUBU:

İzmirspor — Kütahyaspor	1-0
Karşıyaka — Manisaspor	0-0
Karagümrük — Ödemişspor	3-0

Davis Kupasında Çekoslavakya, Borg'lu İsveç'i 3-1 yendi

Davis Kupası Tenis karşılaşmalarında karşı karşıya gelen İsveç ile Çekoslavakya arasındaki maçta Çekoslavakya Borg'lu İsveç'i yenmeyi başarmıştır.

Jan Kodes ve Tomas Smid çifti İsveçli Uve Bengtsson - Bjorn Borg ikilisini 2-6/6-3/6-4/6-0 yenerek İsveç önünde 2—1 öne geçmişlerdir.

Davis Kupasında Çekoslavakya ve İsveç ile aynı grupta (B) bulunan Hollanda ile Danimarka da dün Hollanda'nın Hilversum kentinde karşılaşmışlardır. Çiftlerde üstünlük kuran Danimarka ikinci turda Hollanda karşısında 2—1 öne geçmiştir.

Atina'da yapılan Yunanistan - Sovyetler Birliği karşılaşmasında ise grubunda henüz yenilgi yüzü görmeyen Sovyetler Birliği Yunanistan'ı 3—0 yenmiştir.

Şişli ve Rami haftanın en açık farklı yengilerini aldılar

İstanbul 1. Amatör Futbol Ligi'nde Şişli, Galatasaray'ı ve Rami İ.T.Ü'yü aynı sonuçlarla 3—0 yenerek günün en farklı yengilerini almışlardır.

Bu arada Eyüp stadındaki Yeldeğirmeni - Yedikule maçı kötü hava koşulları nedeniyle yapılamamıştır.

Alınan sonuçlar şöyledir:

SULTANTEPE - BEYKOZ: 2-0

HAKEMLER: Vahit Sütlüoğlu (6), Bayram Kınık (5), Cemil Güven (6)

SULTANTEPE: Namık (7) — Sami (6), Halit (6), Fazlı (6), Haluk (4), (M. Ali 7) — Erdağan (7), Cahit (7), Kemal (6) — Semih (6), Ali (6), Varol (7)

BEYKOZ: Ali (4) — Ali (5), Hüseyin (5), Okan (5), Hasan (4) — İbrahim (6), Birol (5), Şenol (4) — Zeynel (5), Bican (5), Altan (4)

GOLLER: Varol Dk. 9 ve 42
Nedret TOPÇU

ŞİŞLİ — G. SARAY: 3—0

HAKEMLER: Kemal Veylan (2) Cemalettin Vardeniz (6), Çetin Yürüten (6)

ŞİŞLİ: Nuran (6) — Süha (6), İdris (6), Bahattin (6), Yakup (6) — Naci (7), Şahap (6), Birol (7) — Orhan (7), A. Can (6), Kemal (6)

G. SARAY: Mustafa (5) — Erdem (6), Kenan (6), Kerim (6), Eyüp (5) — Gürsel (5), Metin (6), Sertaç (5) — Ergun (4), Cihat (5), Ercan (5)

GOLLER: Naci Dk. 66, Birol Dk. 80, A. Can Dk. 82
Alp TEKİN

YILDIZ — ÇIRÇIR: 2—0

YILDIZ: Nurcan (6) — Tuncay (6), Metin (6), Ekrem (6), Kadir (5) — Muzaffer (6), Burhan (8), Hüsamettin (6) — Hakan (7), Erol (6), Erhan (6)

ÇIRÇIR: Kazım (4) — Günay (4), Mücahit (4), Çetin (5), Turgay (5) — Orhan (5), Bülent (6), Aslan (6) — Recep (5), Haluk (5), B. Orhan (5)

GOLLER: Burhan Dk. 65 ve 87
Mustafa DİKİCİ

(Arkası 11. Sayfada)

Gedikpaşa, Yıldıztabya'yı ikinci yarıda attığı gollerle 2-0 yenmiştir. Fotoğrafta bu maçtan orta alan savaşımı... (Fotoğraf: Fehmi ÖZGÜLER)

Sarı-Kırmızılılar, sezonun ilk derbisinde Beşiktaş'ı Ümit'in tek golüyle yendi

Galatasaray evinde kral

Galatasaray: 1 - Beşiktaş: 0

STAT: *Ali Sami Yen*
HAKEMLER: *Cüneyt Çakır (5), Bülent Gökçü (5), Kemal Yılmaz (5)*
GALATASARAY: *Mondragon (6), Sabri (6), Song (7), Tomas (6), Ferhat (6), Arda (7) (dk. 83 Cihan), Inamoto (5), Ilic (dk. 25 Hasan Şaş 5), Ayhan (5), Ümit Karan (6) (dk. 84 Hasan Kabze), Hakan Şükür (6)*
BEŞİKTAŞ: *Runje (5), Ali Tandoğan (5), Koray (6), Baki (3), İbrahim Üzülmez (5), Burak (5) (dk. 72 İbrahim Akın), Kleberson (6), Ricardinho (7), Mehmet Sedef (5) (dk. 67 Delgado 5), Nobre (5) (dk. 67 Gökhan Güleç 4), Bobo (4)*
GOL: *Dk. 31 Ümit Karan (pen.)*
SARI KARTLAR: *Song, Arda, Sabri, Hasan Şaş (G.Saray); Burak, Ali Tandoğan, Koray (Beşiktaş)*

NEVZAT DİNDAR

Bir futbol maçı **'gerilim filmine'** nasıl dönüşür? Dün gece bunun için bütün koşullar hazırdı. Eğer alınacak sonuç aleyhte olursa **'idam sehpası'** kurulacak, kaybeden teknik adamın durumu masaya yatırılacaktı.

Deyim yerindeyse uçurumun kenarında olan iki kişi vardı. İşte böyle bir ortamdaki dünkü maç, bir derbi karşılaşmasından çok geçen sezonun kupalarını kaldıran iki teknik adamın yazgısını belirleyecek bir 90 dakikaya dönüştü. Futbol böyle bir oyun... Dün yoktur, bugün vardır. Başarılar da başarısızlıklar da çabuk unutulur. **Gerets** de **Tigana** da bu düşünceyle Ali Sami Yen'e takımlarını çıkarıyor. Belçikalı da Fransız da bugüne dek **'Duymak istemeyen kadar kötü sağır yoktur'** şeklindeki İtalyan atasözünü doğrularcasına hareket etti. Ama bu maçın telafisi yok. Ya kazanacaksın ya kazanacaksın!..

Son dönemin gözde hakemi **Cüneyt Çakır**'ın düdüğüyle nefes kesen mücadele başlıyor. Top bir o kalede bir bu kalede... Pozisyonlar art arda geliyor. Beşiktaş'ta savunmanın belkemiği **İbrahim Toraman** ve **Gökhan Zan**'ın olmayışı her yönüyle kendini belli ediyor. **Baki** önüne gelene ikramda bulunuyor... Dakikalar ilerlerken tartışılan transfer **Ricardinho** **'şovu'** başlıyor. Sambacı bir maestro gibi takımını yönlendiriyor. Sahada sanki dokunulmazlığı var!.. Mecidiyeköy'de beklenen an 31. dakikada vizyona giriyor. Savunmadan **Sabri**'nin gönderdiği uzun top **Hakan**'la buluşuyor. **Baki**'nin müdahalesiyle de tecrübeli futbolcu yerde kalıyor. Cüneyt Çakır beyaz noktayı gösteriyor. Ve **Ümit Karan** geceyi aydınlatıyor.

İkinci bölümde **'yaralı Kartal'** saldırıyor. Tigana; **Delgado**, **Gökhan Güleç**, **İbrahim Akın** üçlüsünü oyuna alarak bütün risklere giriyor. **Kleberson**'un kafa vuruşu direkte patlarken, şans G.Saray'a gülüyor. Cim - Bom koca bir devre savunmada kalıyor, kontratakla gol arıyor.

Sonuçta da derbiyi G.Saray kazanıyor. Sarı - Kırmızılılar beraberlik fobisini de bu maçla birlikte yeniyor.

Gerets'e protesto

Son haftalarda sahaya sürdüğü farklı 11'ler nedeniyle çok eleştirilen Galatarasaray Teknik Direktörü **Eric Gerets**'e dün Ali Sami Yen tribünlerinden protesto geldi. Belçikalı çalıştırıcı mücadelenin 83. dakikasında **Arda**'yı oyundan alınca Sarı - Kırmızılı taraftarlarca ıslıklandı.
Deneyimli teknik adam maç sonrası bu konuda yorum yapmazken, ilk yarıdaki oyundan memnun olduğunu belirterek, **"Daha fazla pozisyon bulduk. Daha fazlasını atabilirdik. İkinci yarı takımda rehavet oldu. Taktik vedisiplinden uzaklaşıp orta alanda boşluklar bıraktık. Kazanmak güzel"** dedi.

Tigana tepkili

Beşiktak teknik direktörü **Jean Tigana** karşılaşma sonrası yaptığı açıklamada maçın hakemi **Cüneyt Çakır**'a veryansın ederek, **"Hakem oyunun dengesini değiştirdi. Dördüncü hakemin maçtan önce soyunma odasında bize açıkladığı kuralları kendileri uygulamadılar. Song'a Nobre'ye yaptığı hareketten sonra ikinci sarı karttan oyundan atmalıydı"** dedi.Delgado ve Ricardinho ile ilgili olaraksa, **"2 defa yan yana oynattım. 6 gol yedik. Biraz daha bekleyip yerleşime uyum sağlamalarını umuyorum"** ifadelerini kullandı.

Ümit Karan'ın golü sonrası Sarı - Kırmızılı futbolcular yıldız futbolcunun dünyaya gelecek bebeği için özel bir sevinç gösterisinde bulundu. (Fotoğraflar: FATİH ERDOĞDU)

İki takım taraftarları devre arasında birbirlerine tribünden koltuk fırlatıtı. Yaralanan taraftarlara güvenlik güçleri yardım etti.

Beşiktaşlı futbolcular sahayı başları önünde terk etti.

ALİ SAMİ YEN STADI'NDAN NOTLAR / CİHAN ÖZCAN

Yine derbi yine kavga

G.Saray'la Beşiktaş arasında oynanan derbi maçı öncesi yine istenmeyen olaylar yaşandı. Emniyet güçleri karşılaşmanın yapılacağı Ali Sami Yen Stadı çevresinde olağanüstü önlemler alsa da iki takım taraftarları arasında tartışma çıktı.

Stada toplu olarak gelen Siyah - Beyazlı yandaşlar, kendilerine tepki gösteren Sarı - Kırmızılı taraftarlara saldırmak istedi. Eski açık tribün arkasında gerçekleşen olayda polisin havaya ateş etmesi dikkat çekti.

Beşiktaşlı yandaşların stat içine girmesinden sonra bu kez de tribünlerde gerginlik vardı. İki takım taraftarları da koltukları sökerek birbirlerine attı. Siyah - Beyazlı taraftarlar stada girerken yapılan kontrollerde kimi yandaşlarda döner bıçağı başta olmak üzere çeşitli kesici aletler bulundu ve bu kişiler gözaltına alındı. Maç sırasında da G.Saray tribününden atlayan bazı yandaşlar Beşiktaş tribününe geçmek isterken polis tarafından durduruldu ve stat dışına çıkarıldı.

Beşiktaş'la G.Saray arasında oynanan karşılaşmada gerek Fransız teknik adam **Jean Tigana** gerekse Belçikalı çalıştırıcı **Eric Gerets, önceki maçlara oranla farklı kadrolarla sahaya çıktı. Tigana** sezon başından beri **Delgado**'yu ilk kez yedek soyundururken, sol kanatta yer alması beklenen **Ricardinho**'ya oyun kurucu olarak görev verdi. Defansın sağında da uzun bir aradan sonra **Ali Tandoğan** yer aldı.

Gerets ise son Bordeaux maçında sakat olduğu gereçesiyle oynatmadığı **Hakan Şükür**'e forma şansı tanırken bir anlamda kamuoyunun tepkilerine yanıt verdi. Beşiktaş maçında sahada kaldığı 25 dakikadaki performansıyla dikkat çeken **Ilic** ise sakatlanınca oyundan çıktı. Ayrıca G.Saray'da sakatlıkları nedeniyle **Carrusca**, **Tolga**, **Necati**, **Orhan** ve **Ergün** oynamadı.

BEŞİKTAŞ'IN CÜNEYT ÇAKIR İSYANI

Derbi karşılaşmasını 1-0 kaybeden Beşiktaş'ta hakem **Cüneyt Çakır**'a tepki vardı. Genel Sekreter Kenan Öner, Çakır'a veryansın ederken, **"Herhalde geçen yılki G.Saray-F.Bahçe maçının etkisinden kurtulamadı.O karşılaşmanın ezikliği içinde gibi bir görüntü sergiledi. Özellikle Song ve Sabri'nin 90 dakikayı kırmızı kart görmeden nasıl bitirdiğini herkes gördü"** dedi.
Bu arada Hırvat file bekçisi **Runje** ile Brezilyalı **Ricardinho** karşılaşmanın bitiş düdüğüyle birlikte sahanın ortasında birbirlerinin üzerine yürüdü.

Başkanlar kolkola

İki kulübün başkanları **Özhan Canaydın**'la **Yıldırım Demiröre**n, karşılaşmayı birlikte izledi. İkili protokol tribününe kolkola girererken, Siyah - Beyazlı kafileyi **Ali Gürsoy** karşıladı. Aynı dostluk görüntüleri maçtan sonra da her iki takım yöneticileri arasında yaşandı. Ne var ki karşılaşmanın devre arasında G.Saray eski yöneticisi **Yurdaşan Karahasan** ile Beşiktaş Başkanı Yıldırım Demiröre arasında kısa süreli gerginlik yaşandı.

G.Saray kafilesinin Ali Sami Yen Stadı'na gelişi sırasında yaşanan kaza üzüntü yarattı. Takıma eşlik eden motosikletli polis, Fly Inn Alışveriş Merkezi önünde kaldırıma çarparak yaralandı. Kafileyi taşıyan otobüs kaza nedeniyle bir süre beklerken, kulüp doktoru da polise ilk müdahaleyi yaptı. Haftanın mücadelesine futbolseverler yoğun ilgi gösterdi. Yeni açık tribünde futbolculara destek dikkat çekti. Bu alanda uzun süredir oynamayan **Ayhan**'ın posteri açılırken, **Inamoto** hayranları Japonlar da yeni açık tribünde Japon bayrakları salladı. Sarı - Kırmızılıların ezeli rakibi F.Bahçe'nin Sıvasspor deplasmanından beraberlikle dönmesi de G.Saraylı yandaşları sevindiren bir diğer nokta oldu. Sarı - Kırmızılı taraftarlar **'Zulimpiyat Stadı'**, **"Savaş kapalıyaymış"** gibi pankartlarla Olimpiyat Stadı'nda yaşanan trafik sorunlarına göndermeler yaptı.

MAÇIN ELEŞTİRİSİ

Hakan:1 - Baki: 0

ARİF KIZILYALIN

Hakan Şükür, bu ülkenin hava toplarına en iyi yükselen forvetiydi; rakibi yıprattığı, hataya zorladığı birazcık futbolla ilgili herkesçe biliniyordu. Tıpkı **Baki Mercimek**'in de uzun toplarda hata üstüne hata yaptığı, yapacağı gibi... Ve bu ikilinin sezonun ilk derbisindeki buluşması, Galatasaray'ı ezeli rakibi Beşiktaş önünde galibiyete taşıdı. Baki, **Koray**'ın arkada kaldığı bir uzun topta Hakan'a kontrolsüz girdi, tartışmasız verilen penaltıyı da **Ümit** gole çevirince Ali Sami Yen'deki ilk derbide ev sahibinin dediği oldu.

Aslında dün akşam sergilenen futbola baktığınızda, Beşiktaş'ı rakibinin birkaç adım önünde görebilirsiniz. Gerçekten de yenilmelerine karşın onurlu bir futbol sergilediler. Cesurca topa bastılar; **Burak** gibi, **Ricardinho** gibi ayağına hâkim isimlerle rakip yarı alana indiler. Ama Galatasaray'ın Avrupa'da bile yıkılmayan **Mondragon - Song - Tomas** üçgenini geçemediler. Çünkü ilk bölümde Bobo, Burak, **Nobre** ve Ricardinho ne zaman boş pozisyon bulsa karşısına bu üçlüden biri dikildi. Bir-iki yan topta da **Sabri**'yle **Ferhat** görev tanımlarına uygun davranınca Beşiktaş kendisini galibiyete taşıyacak gol ve golleri bulamadı. İşin kötüsü, öne geçemeyen Beşiktaş'ın geriye düşmesi son derece doğaldı. Çünkü **Gökhan**'sız, **İbrahim Toraman**'sız savunma, Nevzat Demir'deki hazırlık maçlarında bile tel tel dökülmüştü ve Galatasaray'a karşı mutlaka açık verecekti. Anlaşılan **Tigana** bu ayrıntıyı görememişti. Tıpkı Nobre'nin sahada 90 dakika kalmasının ne denli önemli olduğu gibi... Ama o Bobo'yu seçti. Anlaşılan Fransız dersine iyi çalışmamıştı geçen hafta!..

Galatasaray'a gelince; akıllı oynadılar. Bordeaux maçında geçit vermeyen defansları yine aynı ayardaydı. Yedek kalıp **Ilic**'in sakatlanması sonrası sahaya giren **Hasan Şaş**'ın 3 kişilik futbolu ise itici güçleri oldu. Onun attığı uzun toplar Hakan sayesinde Beşiktaş defansının dengesini bozunca penaltı golüyle elde edilen skor üstünlüğünü ele geçirdiler. Ancak son 30 dakikadaki **'Çanakkale geçilmez'** anlayışı gerçekten büyük bir riskti. **Gerets**'in kuman tuttu ama özellikle büyük maçlarda böylesine mahkûm oynarlarsa dün akşamki kadar şanslı olamayabilirler. Genç hakemimiz **Cüneyt Çakır** ise etliye sütlüye dokunmadı. Verdiği penaltı tartışılmayacak denli doğruydu. Ancak ilk yarıda Burak'ın **İnamoto**'ca itilişi de bize basın tribününde oturduğumuz noktadan **'penaltı'** gibi geldi.

Havada Çarpışma

MAHMUT SERT

Hızlı temposuyla şaşırtan bir derbi oldu. Temponun yüksek olmasının nedeni çokça kullanılan hava toplarıydı. Bu toplarda G.Saray **Hakan Şükür** avantajını kullanmak isterken, Beşiktaş da **Nobre-Bobo** çabukluğunu devreye soktu. Orta alanda karşılıklı yapılan baskı nedeniyle savunma oyuncuları yüksek toplar kullanmak zorunda kaldı. Maçın izlenmeye değer oyuncuları G.Saray'da **Arda**, Beşiktaş'ta da **Ricardinho**'ydu. Arda ayağına aldığı her topta Beşiktaş savunmasının dengesini bozdu. Karşısındaki **İbrahim Üzülmez**'i çok *'üzdü'*. Sarı - Kırmızılıların akıllı pas üreticisi gibiydi. Genç yıldız adayı top tekniği kadar dengeli vücut tekniğiyle de dikkati çekiyor. Oyunun savunma bölümünde de gayretli olması onun için iyi puan.

Beşiktaş'ın Ricardinho'su ise sihirbaz gibiydi. İkili-üçlü sıkıştırmalara karşın kimse ayağındaki topa dokunamadı. Onun Beşiktaş'a değil Beşiktaş'ın ona uyması gerek. Çünkü olağanüstü futbol zekâsıyla oyuna katkısı büyük. **Tigana**'nın dün geceki sıkıntısı daha çok savunmadaydı. **Gökhan Zan**'ın yokluğu, Hakan Şükür'ü *'göklerin hâkimi'* yaptı. Ancak son yarım saatte **Tigana**'nın oyuna müdahalesiyle Beşiktaş deyim yerindeyse G.Saray'ı *'hamur'* gibi yoğurdu.

Bunun Adı Derbi

ADNAN DİNÇER

İki teknik direktörün operasyon masasına yatırıldığı suni bir ortamda **Gerets** ve **Tigana** var olan tüm kozlarını Ali Sami Yen'de kullandı. Müthiş bir kazanma arzusuyla donanmış iki takım futolcuları, özellikle ilk 45 dakikada formaları adına yüreklerini taktiksel faktörlere bağlı bir birliktelikle gol için ortaya koydu. G.Saray **Hakan Şükür** ve **Ümit Karan** avantajıyla Beşiktaş savunmasının arkasına atılan toplarla **Baki Mercimek** ve **Koray**'ı zor durumda bıraktı. **Ricardinho** ve **Kleberson**'un yönettiği Beşiktaş orta alanı, bu kez **Nobre** ve **Bobo**'nun arzulu baskısına pozisyon üretmeye çalışırken başta **Song** olmak üzere G.Saray savunması çok dikkatliydi. 30. dakikada Baki'nin Hakan Şükür'e topa arkadan müdahale acemiliği sonucunda yaptığı penaltı, oyunun kaderini değiştirdi. Ümit Karan'ın şeytanın bacağını kırarcasına attığı penaltı, kendisini de 100. golüne ulaştırıyordu. İkinci bölümde oyunun temposu az da olsa azalmasına karşın G.Saray karşı ataklarla oynamayı ve önce Beşiktaş'ın aradığı beraberlik golünü önlemeyi düşünüyordu. Ancak golü atan maçı kazanmasını bildi. Kanımca söylenecek fazla bir şey yok. Çünkü bunun adı derbiydi...

Baki Çok Aksadı

YILDIRIM TÜKENMEZ

Dün akşam Beşiktaş'ın savunma ve orta alandaki etkisiz futbolu özellikle ilk yarıda Galatasaray'ı öne çıkardı. Öne çıkarmakla da kalmadı, bu bölümde eğrisi doğrusuna denk gelseydi, Cim- Bom'un Kartal'a fark yapması içten bile değildi.

Siyah-Beyazlı ekip özellikle **Baki**'nin tereddütlü, güvensiz ve yerini yadırgayan futbolu sayesinde maçın başında rakibine teslim oldu. Baki'nin peş peşe yaptığı hatalar sonucu inisiyatifi eline geçiren Galatasaray, karşı ceza alanı üzerinde son derece etkili paslaşmalar ve 2'ye 1'ler yaparak Beşiktaş'ı oyundan düşürdü. Birçok pozisyon yakalanmasına karşın aynı beceriyi konuk ekip bu bölgede gösteremedi. Bunun nedeni her iki bekin de oyunu zorlamaması ve orta alan oyuncularının **Nobre-Bobo** ikilisine gereken desteği vermeyişiydi. Özellikle **Ricardinho** topu sürekli boş alanlarda gezdirmeyi ve kullanmayı tercih etti. Rakibi zora düşerecek can alıcı noktalarda yani rakibi bozacak girişimlerde hiç bulunmadı.

Diğer taraftan sağ kulvarda görev alan **Burak**'ın gerek savunma gerekse de hücum hattında etkisizliği, Kartal'ı oyundan düşüren diğer bir önemli noktaydı.

Sonuç olarak sadece **Koray**'ın savunmadaki uğraşlarıyla ve ileride Nobre'nin mücadelesiyle Beşiktaş ayakta kalmaya çalıştı. Dolayısıyla birkaç futbolcunun performansıyla ne kadar etkili olunursa Siyah-Beyazlılar da dün akşam o kadar rakibine direnebildi.

G.Saray ile Beşiktaş'ın puanları paylaştığı maçta Prekazi ve Mehmet sakatlandı, Wilson kırmızı kart gördü

Golsüzlüğe oynadılar

Galatasaray: 0 - Beşiktaş: 0

STAT: *Ali Sami Yen*
HAKEMLER: *Sadık Deda (7), Mustafa Ayan (7), Etem İşler (6).*
GALATASARAY: *Simoviç (6) - Serhat (6), Erhan (4), Cüneyt (5), Semih (3) - İsmail (3), Uğur (4), Cevat (2), (Tugay ?), Muhammed (7), İlyas (3), Hasan (4).*
BEŞİKTAŞ: *Engin (6) - Recep (3), Gökhan (6), Ulvi (4), Kadir (3) - Mehmet (4), (Feyyaz ?), Şenol (3), Rıza (6), Wilson (3), Metin (5), Ali (6).*
KULLANDIĞI SERBEST ATIŞ: *Galatasaray 19, Beşiktaş 12*
CEZAALANI İÇİNDEN ŞUT: *Galatasaray 3, Beşiktaş 4*
CEZAALANI DIŞINDAN ŞUT: *Galatasaray 6, Beşiktaş 3*
KALEYİ BULAN ŞUT: *Galatasaray 3, Beşiktaş 5*
DIŞARI GİDEN ŞUT: *Galatasaray 6, Beşiktaş 2*
KÖŞE ATIŞI: *Galatasaray 2, Beşiktaş 3*
OFSAYTA DÜŞÜŞ: *Galatasaray 1, Beşiktaş 3*
SARI KARTLAR: *Muhammed, Erhan (Galatasaray), Ulvi (Beşiktaş)*
KIRMIZI KART: *Wilson (Beşiktaş)*
SEYİRCİ: *22.890* **HASILAT:** *352.940.000 TL.*
HİLMİ TÜRKAY

Saha güzel, seyirci mükemmel ama, sahada oynanan futbol kötü mü kötü. Evet iki ezeli rakip Galatasaray ve Beşiktaş dün Ali Sami Yen'i dolduran binlerce futbolsevere sıkıntılı anlar yaşattılar, başka bir deyişle **"uyuttular"** adeta.

Hafta arasında Beşiktaş takımı kötü günler geçirdi, her yenilgi sonrasında idman basmayı alışkanlık haline getiren siyah-beyazlı taraftar Sarıyer yenilgisinden sonra ilk idmanda futbolcuların tepelerindeydiler; işte bu hareket, ne moral, ne de maç kazanma hırsı bıraktı futbolcularda. Galatasaray daha iyi gibi görünüyordu, ancak onların da Yusuf, Tanju gibi asları sakattı, **"Tanju-Hülya"** ilişkisi ise gazetelerin spor sayfalarından çok birinci sayfalarını ilgilendirmeye başlamıştı, yönetim ise futbolcusu için kararsızdı, ancak Sigi Held sürekli futbolcularına **"Tanju'suz"** da maçların kazanılacağını vurguluyordu.

"İyi futbol" beklentisi ile yola koyulduk, Ali Sami Yen Stadı'ndan içeriye girdiğimizde iki takımın gençleri **"PAF"** liginde karşı karşıya geliyorlardı. Birbirinden yetenekli bir sürü genç, yani geleceğin yıldızları, güzel goller ve güzel futbol izledik, doyamadık onlara. 90 dakika bitiminde 3-2'lik galibiyetle sevinen taraf Galatasaray'dı, ama her ikisine de alkış tutulurdu doğrusu.

Ardından sıra **"derby"** diye adlandırılan maça geldi; daha ilk dakikalardan itibaren, **"oflar, puflar"** söylenmeye başlamıştı, anlaşılan sıkıntı basmıştı izleyicilere, çünkü ne doğru dürüst bir oyun, ne doğru dürüst bir gol pozisyonu ne de doğru dürüst hareket vardı. Sanki iki taraf da birbirlerine gol atmamak için çıkmışlardı sahaya, top orta alanda mekik dokuyordu, şutlar dahi ceza alanı içinden değil hep ceza alanının hayli ötelerinden gönderiliyordu kalelere. **"Düzelirler"** dedik yanıldık, sadece ikinci yarının başlarında Beşiktaş'ın biraz daha derli toplu oyununu görür gibi olduk hepsi o. Sarı-Kırmızılı takımda savunmanın sağ kanadında görev yapan Serhat ile orta alanda 10 numaralı formayı sırtına geçiren Muhammet elle tutulacak iki isimdi. Keza Beşiktaş takımında da her zaman olduğu gibi yine bir tek Gökhan vardı, biraz da orta alanda kaptan Rıza. Yani anlayacağınız koca futbol sahasında görev yapan topu topu dört kişi. Gerisine sahaya ne yapmak için çık-

(Arkası 19. Sayfada)

Hasan, Beşiktaş savunmasını geçemedi — Galatasaray'ın gol umudu Hasan, Beşiktaş karşısında varlık gösteremedi. Golcü futbolcu özellikle Gökhan'la girdiği ikili mücadelelerde topu rakibine kaptırdı. (Fotoğraf: Mustafa Ersoy)

MAÇIN ELEŞTİRİSİ

Ne şiş yandı ne kebap

ABDÜLKADİR YÜCELMAN

Dev bir maç ne yazık ki beklenen futbolu getiremedi ve taraftarlara gol gösteremedi. Her iki takımın teknik direktörü de öyle taktik vermişlerdi ki, bu maçta kazanan ya da kaybeden olmamalıydı. Çünkü kaybedenin başı mutlaka derde girecekti.

Gerek Held, gerekse Milne takımlarını açıksız ve çift santrfor sistemi ile oynatırken, iki takımın da orta sahada sürüklediği futbolda gol ancak defans hatalarının sonucu gelebilirdi. Ne var ki bu maçta da yapılan defans hatalarını görecek bir forvet yoktu. Galatasaray'da iş bitirici Hasan, İlyas'ın duvar pası merakı yüzünden yalnız kalırken, Beşiktaş'ta Metin - Ali ikilisi ancak dağıtıcı oyunlarını ortaya koyup teknik yetersizlikleri ile gol noktalarında sonucu değiştiremediler.

Aslında gerek Beşiktaş, gerekse Galatasaray savunma ağırlıklı oyun düzeni ile çok rahat oynadılar. Çünkü iki tarafın da pres yapmaması savunmaları rahatlatırken, ataklarda çoğalmamaları da savunma elemanlarına risksiz bir 90 dakika yaşattı.

Oyuna iki takımın da çok iyi başlaması ile kaliteli bir futbol beklenirken, bu hareketli futbol onuncu dakikadan sonra yerini **"al gülüm ver gülüm"**e bıraktı. İkinci yarıda Beşiktaş'ın daha hareketli olduğu gözlenirken üç kez sağ kanattan gelen Beşiktaş, Galatasaray kalesi önünde gol pozisyonları yakaladı. Ancak Şifo ve Metin'in telaş ve beceriksizlikleri siyah-beyazlı ekibe gol getirmedi. Aynı beceriksizlik, ilerleyen dakikalarda Uğur'dan geldi. Oyunun temposunu zaman zaman rölantiye alan taraflar 90 dakikayı teknik direktörlerinin istediği gibi bitirdiler. Ve böylece iki büyük, taraftarlarının suskunluğu içinde sahayı terk ederken "ne şiş yanmıştı ne kebap."

Futbolsuz derby

METİN TÜKENMEZ

Formsuz ve takım içi çelişkilerini çözümleyememiş iki şampiyonluk adayının mücadelesinden, maç öncesinde iyi futbol beklenilmiyordu ama bu kadar da kötü bir maç olacağını hiç düşünmemiştik. Galatasaray ile Beşiktaş'ın dünkü mücadelesi son yılların en kötü derby'siydi. İki takım da futbol olarak ortaya hiçbir şey koyamazken futbolsuzluk adına da her şeyi yaptılar diyebiliriz. İkinci yarının ortalarına doğru, kazanmak için biraz daha fazla çalışan Beşiktaş, Rıza'nın yaptığı yan ortalara kafa vuracak oyuncuya sahip olmadığı izin az da olsa üstün oynadığı maçta sonucu lehine çeviremedi.

Aslında iki takım da ilk düşünce olarak kontrollü oynamayı planlamıştı. Bu nedenle orta alan ve savunma oyuncularını ataklarda kullanmıyorlardı. Bu anlayış ilk devre boyunca, ileri ikilide oynayan futbolcuların yalnızlığa itilmelerine neden oldu. Beşiktaş ikinci yarıda bu düşünceden biraz sıyrılıp, Rıza ve Mehmet'i Ali ve Metin'e yakın oynatınca gol pozisyonları yakaladı. Galatasaray ise bu yanlışlığı oyun boyunca sürdürünce pozisyon olarak daha yetersiz kaldı.

Hakem Sadık Deda kötü olan maçta ters kararları ve omuz omuza mücadeleleri faulle keserek maçın daha da çekilmez olmasına neden oldu. Rakibine kasti tekme atan Wilson'a gösterdiği kırmızı kart ise en doğru kararıydı.

Futbol olmayınca...

AYDIN GÜLEŞ

Dün hava ve saha hiç futbol oynamamış kişilerde bile oynama istemi uyandıracak güzellikteydi. İki şampiyon adayından bu koşullarda iyi futbol beklemek sanırım sahayı dolduran, televizyonda izleyen ve yorum yapan herkesin hakkıydı. Oyunun başlangıcı, özellikle 20 dakikası daha çok Galatasaray açısından bizde bu izlenimi bıraktı. Ancak giderek düşen tempo ve futbol kalitesiyle birlikte bizim de iyi futbol beklentilerimiz hayal oldu. Galatasaray ilk yarı topa daha fazla sahip olan taraftı. Bu üstünlüğe karşın kaleden uzak bölgelerde oynadıklarından ve ataklarda yeterince çoğalamadıklarından doğru dürüst bir pozisyonu yakalayamadılar. İlk yarı sürekli savunmada kalan genç ve dinamik Beşiktaşlılar 2. yarıda yaşlı ve yorulan Galatasaray'ın üstüne üstüne gitmeye başlayınca hem oyunda üstünlük sağladı, hem de gol şansı. 10 kişi kalmalarına karşın, oyun üstünlüklerini son dakikaya kadar taşıyan Beşiktaşlılar, başarılı kaleci Simoviç'i geçemediler. Milne çok kötü oynayan Mehmet ve Şenol'un yerine Feyyaz ve Halim'i alsaydı sanırım maçı da alıp götürürdü. Beşiktaş'ta Ali ve Metin canlı ve çalışkan görünürken, geri dörtlü görevini eksiksiz yerine getirdi. Rıza, Mehmet ve Şenol, takımın en kötü oyuncularıydı. Galatasaray'da ise, Prekazi, Uğur ve İlyas sahanın başarısız oyuncuları olarak dikkati çekerken, Muhammed ve Simoviç dünkü futbolsuz ve golsüz maçın futbol oynayan 2 adamıydı.

G. SARAY-BEŞİKTAŞ MAÇINDAN İZLENİMLER

Wilson ve Prekazi bir tekmeye gitti

Taraftarların sürekli teşviki sahadaki futbolcuları iyi oynatmaya yetmedi. İki takımın teknik patronluğunu üstlenen Alman vatandaşı Held ve İngiliz vatandaşı Milne korkaklıklarını sahadaki taktikleriyle sergilediler.

İBRAHİM YILDIZ

"İzlenmemesi daha makbul" bir maç için yazılacak çok az şey olur genellikle. Çünkü ne gol pozisyonu ne futbol varyasyonu ne de göze hoş gelen bir kombine atak. İşte, futbolun temel kavramlarını içeren bu tür olguların bulunmadığı 90 dakika.....

Bir naklen yayın kaosu sürüp gidiyor, maç saatine kadar. **"Son anda verir mi?"** soruları yoğunlukta. Bundan dolayı olacak 35 binlik stat dolmadı dünkü maçta. 22 bin biletli seyirci vardı tribünlerde. Acaba bu bir tür protesto muydu? Yoksa, **"Çıkmayan candan umut kesilmez"** diye, televizyon başında beklemeyi mi yeğlemişlerdi? Bilinmez. Fakat, görünen gerçek böylesine **"dev maça"** ilgi, öncekilere göre **"cüce kaldı."** Aslında dünkü maçı izlemeyenler daha şanslıydı. Oynanan ne futbola benziyor, ne de iki büyük takımın adına. Taraftarın sürekli teşviki de sahadaki futbolcuları **"iyi oynatmaya"** yetmedi. İki Türk takımının teknik patronluğunu üstlenen Alman vatandaşı **Held** ve İngiliz vatandaşı **Milne** korkaklıklarını da sahadaki taktikleri ile sergilediler. Bir de İskoç **Wilson**, attığı tekme ve kırmızı kart ile dün maçtan çok akılda kalan izlenimdi. **Wilson** tekmeyi kendi gibi gurbetçi olan Yugoslav **Prekazi**'ye atınca, ikisi de saha dışına çıkmış oldu. Beşiktaşlı taraftarların tekmeye alkış gösterisi ise sportmenliğe yakışmıyordu. **Sadık Deda,** dün taç atışı öğretmek için oldukça çaba gösterdi. Ancak **Kadir, İsmail, Uğur** ve **Wilson** bir türlü bunu beceremediler. Antrenörler, bundan sonra taç nasıl atılır üzerinde durmalı. Pas vermeyi, çalım atmayı, gol yapabilmeyi, boşa kaçmayı da ihmal etmezler sanırız.

"Oynayın ulan..." sitemleri arasında geçen maçın sonunda tekmezede **Prekazi, "Böyle de vurulmaz ki"**, diye inliyordu. Beşiktaş'ın İngiliz futbolcusu **Wals** tribündeydi dün de. **"Yuh"**lar arasında karşılaşma bitmiş, plastik su şişelerinden kaçan hakem **Sadık Dedu**, kimseye yaranamamıştı yine.

PORTRE

Olsaydı!..

HALİT DERİNGÖR

Recep'in sakatlığı geçerse, Engin iyi oynarsa, savunmanın göbeğinde Gökhan ve Ulvi, Hasan'ı durdurabilirse, Mehmet orta alanda iyi organizatör olursa, sarı fırtına (!) iyi oynayarak kendini kanıtlayabilirse, Ali ve Feyyaz da fırsatlardan yararlanabilirse, Beşiktaş maçı kazanabilirdi.

Bir başka varsayım ise Uğur'un sakatlığı geçerse, Simoviç gününde olursa, orta sahada Prekazi toplara iyi vurabilirse, İlyas, Hasan'a iyi toplar yuvarlayabilirse, buna, Galatasaray'ın geleneksel hırsı da eklenirse, Galatasaray, maçı kazanabilirdi. Son haftalarda hani pek moda olan "Halamın....." diye düşünmeyin, işte hafta boyunca varsayımlar böyleydi. Bunların yanında sonucu gerçek olarak saptayan cahiller de vardı. Her zaman olduğu gibi, bu düşüncelerin çoğu havada kaldı. Sonuçta ne Beşiktaş ne de Galatasaraylı oyuncular içinde bulunduklarını sorunları çözümleyecek, veya kendilerini kurtarabilecek bir çaba bile gösteremediler. Üzülerek söylemek gerekirse, böyle önemli bir maçta portremize girebilecek bir oyuncu dahi gösteremiyoruz. İsimleri önde gelen futbolcuların dışında Serhat ile Muhammet göze çarpanlardı. Bunun dışında oyunda bir şey yoktu.

Maç sonrası

Milne: Maçı kazanabilirdik

ASENA ÖZKAN

Beşiktaş dün kendisi için hayati önem taşıyan bir 90 dakikayı beraberlikle bitirdiğinde hem 2 puandan hem de 2 oyuncusundan yoksun kaldı. Maçın 2. yarısında rakibi ile çarpışan [illegible] Mehmet'in kolu çıktı. Saha içinde kıvranan Mehmet'in durumu masör Necati Yücel tarafından anlaşılınca hemen ambülansla hastaneye götürüldü. Maçı tribünden seyreden futbol şube sorumlusu Şirin Kuru da futbolcuyu yalnız bırakmayarak hastaneye gitti.

Burada yapılan kontrollerde genç futbolcunun sol omuz bağlarında zedelenme belirlendi. Omzu bandaja alınan Mehmet'in 10 gün sahalardan uzak kalacağı doktorlar tarafından açıklandı.

Bu olaydan kısa bir süre sonra da İngiliz oyuncu Wilson sinirlerine hâkim olamayıp kendisine sert giren Prekazi'ye tekme atınca, kırmızı kart gördü. Böylece

(Arkası 19. Sayfada)

TRT'ye protesto yağdı

Spor Servisi — Galatasaray-Beşiktaş maçının İstanbul dışına naklen yayını tepki ile karşılandı. Birçok okuyucu telefonla gazetemizi arayarak olayı protesto ettiklerini söylediler. Bu arada birçok izleyici antenlerini Bursa yönüne çevirerek karşılaşmayı izleme olanağı buldular.

Tanju: Ben de oynasam sonuç değişmezdi

ARİF KIZILYALIN

Sakatlığı nedeniyle ligde siftahı bulunmayan Galatasaray'ın golcü futbolcusu **Tanju Çolak,** dünkü maçı tribünden, takım arkadaşları **K.Bülent, K.Savaş, Metin** ve **Ceylan**'la birlikte izledi. Karşılaşma öncesi soyunma odasında arkadaşlarına moral veren golcü futbolcu, daha sonra da Beşiktaşlı futbolcuların ısındığı kapalı salona giderek Metin ve kaptan Rıza ile şakalaştı. Rıza'ya, **"Atom çok şişmişsin. Sen bugün doğru dürüst oynayamazsın"** diyen Tanju, Metin'e de,**"Ne o sarı fırtına, esecek misiniz bugün?"** diye takıldı. İki futbolcuya da şans dileyen Tanju, maçın başlamasına 1 dakika kala numaralı tribüne geldi ve karşılaşmayı merdivenlerin kenarında izledi. Maçın ilk dakikalarında oldukça heyecanlı gözüken golcü futbolcu Hasan ve Uğur'un kaçırdığı fırsatlar karşısında adeta **"saçını başını"** yoldu. Uğur'a, **"Ah koçum, biraz daha sert ve inanarak"** diye bağıran Tanju, Prekazi'nin rakibe top kaptırmasına da sinirlenerek, **"Bari pas verseydin de adamlar gol atsaydı"** dedi. Devre arasında tekrar soyunma odasına inen Tanju, ikinci yarıda oturacak yer bulamayınca, maçı ayakta izledi ve 85. dakikada stadı terk etti. Şanssızlıktan yakınan Tanju, **"Benim olup olmamam fark etmezdi. Şanssızdık, biraz daha istekli ve inançlı olsak, maçı kazanırdık"**

Kral tribünde — Sakatlıktan kurtulamayan golcü Tanju G.Saray-Beşiktaş maçını tribünlerden izledi. (Fotoğraf: Arif Kızılyalın)

Basın tribününden

Maçın iyisi, kötüsü

İSMET BERKAN

Eğer maçla ilgili genel bir fikir edinmek isterseniz, hemen dönün ve basın tribününe bakın. Çok kalabalıksa maçın iyi olma ihtimali epey yüksektir. Maç sonunda gazetecilerin ne düşündüğünü öğrenmek isterseniz yine basın tribününe bakın. Henüz son düdük çalınmadan insanlar stadı terk ediyorsa bilin ki o maç kötüdür. Dünkü Galatasaray - Beşiktaş maçında bu iki kural da işlemedi. Tribün gerçi hop oturup hop kalkmadı ama, maçı da erken terketmedi.

Evet kötü bir maç oldu. Beşiktaşlılar Dortmun karşısında izledikleri takımı boşu boşuna aradılar. Galatasaraylıların derdi ise daha başkaydı. Üstelik sahada kötünün iyisi Beşiktaş'tı. Ama ne kendi taraftarı bu kadarı ile tatmin oldu ne de basın tribününün Beşiktaşlı cephesi.

Maçın özellikle ikinci yarısı oldukça heyecanlıydı. Ama bu da

(Arkası 19. Sayfada)

Genç milliler berabere

MISKE (AA) — (A) Genç Milli Futbol takımı, Avrupa Şampiyonası grup eleme maçında, Macaristan'la 2-2 berabere kaldı.

Macaristan'ın Miske kentinde oynanan karşılaşmada, ev sahibi ekip 23. dakikada Wender'in golüyle ilk yarıyı 1-0 önde kapadı.

İkinci yarıda daha etkili olan milli takım, 65. dakikada Ender'in ayağından beraberliği sağladı.

Macaristan, 86. dakikada Greczi ile 2-1 öne geçmesine karşın, son dakikada kazanılan penaltı atışını Bülent gole çevirince, karşılaşma 2-2 berabere tamamlandı.

Bu sonuçla, 8. grupta Macaristan, 4 maçta 7 puanla liderliğini sürdürürken, Türkiye, 4 maçta 6 puanla ikinci sırada yer alıyor.

8. grupta kalan karşılaşmaların tarihleri şöyle:

18.10.1989 Lüksemburg-Macaristan, 05.11.1989 Türkiye-Macaristan, 29.11.1989 Lüksemburg-Türkiye.

Tırpan aday kadroyu açıkladı

Milli takıma 3 yeni isim

***24** ekimde Avusturya ile karşılaşacak olan Milli Takım kadrosuna G. Saray'dan F.Bahçe ve Beşiktaş'tan 4'er futbolcu çağrıldı. Bursasporlu Ahmet Suphi ile Trabzonsporlu Hami ve Konyasporlu Sedat milli takımın yeni isimleri.*

Spor Servisi — 25 ekimde Avusturya ile Dünya Kupası Grup Eleme maçında karşılaşacak olan (A) Milli Takım aday kadrosu, Teknik Direktör Tinaz Tırpan tarafından açıklandı.

Sarı kart cezalısı Beşiktaşlı **Recep**'in yerine Bursaspor'un başarılı savunma oyuncusu **Ahmet Suphi** Milli Takım kadrosuna alınırken, Trabzonspor'un golcüsü **Hami** ve Konyasporlu **Sedat** da Avusturya maçı için Milli Takıma davet edildi.

Pazartesi günü İstanbul B. Tarabya Oteli'nde kampa girecek aday kadroda şu oyuncular yer alıyor:

Engin, Gökhan, Feyyaz, Rıza (Beşiktaş), **Oğuz, Rıdvan, Hakan, Müjdat** (Fenerbahçe), **Hasan, Uğur, Cüneyt, Semih, Tanju** (Galatasaray), **Ünal** (Malatyaspor), **Mustafa, Yaşar** (Sarıyer), **Ahmet Suphi** (Bursaspor), **Kemal, Hami** (Trabzonspor), **Sedat** (Konyaspor), **Süleyman** (Zeytinburnu).

Ümit Milli Takım

24 ekimde Avusturya ile karşılaşacak Ümit Milli Futbol Takımı da Teknik Direktörler **Caner Tarancı** ve **Kâmil Doygun** tarafından açıklandı. Buna göre Galatasaray'dan **Serhat, Bülent, Tugay,**

(Arkası 19. Sayfada)

Hami — Milli takımda

Sedat- Genç yetenek

BASKETBOLDA LİG HEYECANI BAŞLADI

İTÜ, Efes'e fark attı

ELEŞTİRİ

Hafife alan yandı...

MURAT MURATHANOĞLU

Dün şampiyonluğa soyunan iki takım ile düşme adayı gösterilen iki takımı izledik. Çukurova paçayı zor kurtarırken, Efes Pilsen, o kadar şanslı değildi. Çukurova, maça iyi başladı, ancak kısa bir süre içinde farklı öne geçince, takım gevşedi ve buna Lee'nin faul problemi eklenince, maçı zar zor kurtardı. Bunda Kadir Türkkan'ın son iki garip düdüğünün de payı büyüktü.

Efes Pilsen ise maça Tamer'siz çıktı. Transferi iki hafta sonra gerçek sayılacak bu oyuncudan yoksun Efes, İTÜ'-

(Arkası 19. Sayfada)

İTÜ: 85 — Efes Pilsen: 68

HAKEMLER: *Ege Suay (6), Kenan Tunar (4).*
İLK YARI: *43-36 (İTÜ lehine)*
5 FAUL: *Cenk (29:47) (Efes Pilsen)*
İTÜ: *Necati (6) 6, M. Ali (5)0, Harun (7) 27, Zeki (6) 5, Spencer (8) 30, Ahmet (5) 3, Okan (7) 10, Erdoğan (5) 4, Zülfi (?) 0, Mümin (5) 0.*
EFES PİLSEN: *Altar (5) 2, Taner (5) 13, Atalay (?) 0, Levent (5) 23, Volkan (3) 0, Hamilton (4) 12, Cenk (5) 6, Cengiz (7) 2, Ufuk (?) 0, Samer (5) 8.*
KADİR DEDE

G.Saray iyi başladı

Nasaş: 81 — Galatasaray: 86

SALON: *İzmit Atatürk*
HAKEMLER: *Gökhan Günalp (6), Hıdır (Bozyel (6)*
NASAŞ: *Remzi (5) 14, Troy (6) 11, Hüsnü (4) 6, Noyan (7) 24, İnan (6) 15, Mehmet Ali (5) 7, Erol (4) 4, Özcan (?)*
GALATASARAY: *Recep (6) 2, Emir (6) 11, Williams (7) 28, Cem (6) 14, Lütfi (6) 9, Yalçın (7) 16, Yusuf (5) 6.*
İLK YARI: *40-47 (Galatasaray lehine)*
AHMET KURT

Yazısı 19. Sayfada

Basketbol liginin ilk gününde İTÜ sürpriz yaparak güçlü rakibi Efes'i 85-68 yenmeyi başardı.

İTÜ'nün Amerikalısı Spencer pota altında etkili oyunuyla galibiyette büyük pay sahibi olurken Harun da attığı sayılarla göz doldurdu. Efes Pilsen isteksiz ve kötü bir oyun sergiledi.

Eczacıbaşı Çukurova'ya boyun eğdi

Türkiye 1. basketbol liginin ilk haftasında geçen yılın şampiyonu Eczacıbaşı, yine son iki yılın finalisti Çukurova'ya İstanbul'da 72-71 yenilerek lige yenilgiyle başladı. Çukurova maçın ilk yarısını Lee ve Behçet'in başarılı oyunlarıyla 43-38 galip kapadı. Maçın 2. yarısında daha etkili görülen Eczacıbaşı, maçın son 10 saniyesinde Murat ile topu iyi kullanamayınca karşılaşmadan yenik ayrılırken Çukurova'da ilk deplasman galibiyetini ilk haftada elde etti.

Voleybol

F.Bahçe Tuborg'a yenildi

Tuborg: 3 Fenerbahçe: 2

TUBORG: *Raif (5), Adnan (4), Kaczinski (7), Mustafa (4), K.Adnan (4), Metin (4), Tolga (5), Bener (3)*
FENERBAHÇE: *Dünya (5), Zoltan (6), Kenan (5), Cem (5), Hakan (4), Serdar (4), Nuray (4), Barbaros (3), Nurettin (3)*
SETLER: *17/16, 15/5, 13/15, 1/15, 15/6.*
ALİ ALDOR

İZMİR — Deplasmanlı Voleybol Ligi'nin İzmir'deki ilk maçında geçen yıldan daha güçlü bir kadro kuran Tuborg, Fenerbahçe karşısında zorlu bir mücadeleden sonra 3-2 galip geldi.

Günün diğer maçlarında Galatasaray Karşıyaka'yı 3-0 (15-3, 15-10, 15-3), Ziraat Bankası da Bursa'da Sönmez Filament'i 3-0 (15-5, 15-11, 15-11) yendi.

Cumhuriyet
4 AĞUSTOS 2024 SAYI: 36093

Yayımlayan ve Yönetim Yeri: Yenigün Haber Ajansı Basın ve Yayıncılık AŞ. Prof. Nurettin Mazhar Öktel Sk. No: 2, 34381 Şişli/İST. **Tel:** (0212) 343 72 74 (20 hat) **Faks:** (0212) 343 72 64 **e-posta:** e-posta@cumhuriyet.com.tr Uets: 25999-15079-37611

● **Ankara Temsilciliği:** Güzeltepe Mahallesi, Abidin Daver Sokak, No: 14 Çankaya/Ankara Tel: (0312) 442 30 50 ● **Ege Bölge Temsilciliği:** Halit Ziya Bulvarı 1352 Sok. 2/3 Pasaport - İzmir. Tel: (0232) 441 12 20

İmtiyaz Sahibi: CUMHURİYET VAKFI adına
ALEV COŞKUN
Genel Yayın Yönetmeni
Mine Esen
Genel Yayın Koordinatörü
Hakan Akarsu
Yazışleri Müdürleri
Özgür Soyer | Cafer Kurt | Bahar Kurşun

• Ekonomi: **Jale Özgentürk** • Haber Merkezi: **Can Uğur** • Eğitim: **Figen Atalay** • Spor: **Cumhur Önder Arslan** • Fotoğraf: **Uğur Demir** • Sorumlu Yazışleri Müdürü: **Aslan Yıldız**
Ankara Temsilcisi: **Sertaç Eş**
Ege Bölge Temsilcisi: **Mehmet Şakir Örs**
Yayın Kurulu: **Alev Coşkun** *(Başkan)*, ***Emre Kongar*** *(Bşk. Yrd.)*, ***Şükran Soner, Işık Kansu, Miyase İlknur, Mine Kırıkkanat, Zülâl Kalkandelen***

• Reklam Genel Müdürü
Esra Bozok
Reklam Yönetimi: Yenigün Haber Ajansı Basın ve Yayıncılık AŞ. Prof. Nurettin Mazhar Öktel Sk. No: 2 34381 Şişli/İstanbul **Tel:** (0212) 343 72 74 (20 hat) **Faks:** (0212) 251 98 68 reklam@cumhuriyet.com.tr

• Mali ve İdari İşler Müdürü: **Osman Selçuk Özer**

Yaygın süreli yayın **Baskı:** ● İstanbul: İleri Basım mat. Amb. Reklam Tanıtım Yay. ve Teknik Hiz. Tic. A.Ş Yenibosna mh. 29 Ekim Cd. no: 11A/4I Bahçelievler/İstanbul Tel: 0212 454 35 10. ● Ankara: İleri Basım mat. Amb. Reklam Tanıtım Yay. ve Teknik Hiz. Tic. A.Ş Saracalar mh. 57. cd. no: 21/A Akyurt/Ankara Tel: 0312 353 29 61. ● İzmir: İleri Basım mat. Amb. Reklam Tanıtım Yay. ve Teknik Hiz. Tic. A.Ş Fatih mh. 1199 sok. no:1/7 Sarnıç-Gaziemir/İzmir Tel: 0232 483 96 60. ● Adana: İleri Basım mat. Amb. Reklam Tanıtım Yay. ve Teknik Hiz. Tic. A.Ş Levent mh. 1791 sok. no: 33/A Yüreğir/Adana Tel: 0322 346 36 25. ● Trabzon: İleri Basım mat. Amb. Reklam Tanıtım Yay. ve Teknik Hiz. Tic. A.Ş Organize sanayi Bölgesi no: 2 Arsin/Trabzon Tel: 0462 711 40 20. **Dağıtım:** Turkuvaz Dağıtım Pazarlama A.Ş.

Cumhuriyet'te yer alan haber, yazı ve fotoğrafların yeniden yayım hakkı saklı tutulmuştur. İzin alınmadan ve kaynak göstermeksizin yayımlamak Basın Kanunu gereğince hukuki ve cezai yaptırıma tabidir.

Siyah-Beyazlılar, Galatasaray'ı Olimpiyat Stadı'nda 5-0 yenip kupayı kazandı

'SÜPER' BEŞİKTAŞ

NELSSON ATILDI G.Saray'ın stoperi Nelsson maçın 87. dakikasında gördüğü kırmızı kartla takımını 10 kişi bıraktı.

'İYİ HAZIRLANDIK' - Ciro Immobile, "Herkese teşekkür ederim, herkesi tebrik ederim. 5-0'lık galibiyet çok kolay değil, çok iyi hazırlandık. Herkesin ayağına sağlık, teşekkürler" dedi.

Beşiktaş'ın stoperi Paulista, "İlk maçımda, ilk kupa... Kelimelerle anlatamam. Taraftarlar bize güç verdi, destek verdi. Onların sayesinde kazandık" dedi.

Immobile'den rekor

HİLMİ TÜRKAY

BEŞİKTAŞ sezona kupayla başladı. Siyah-Beyazlılar, Turkcell Süper Kupa finalinde ezeli rakibi Galatasaray'ı 5-0 yendi. Yeni teknik direktörü Giovanni van Bronckhorst yönetiminde ilk kupasını alan Siyah-Beyazlılar, maç sonu büyük sevinç yaşadı. Beşiktaş'ın yeni transferi Immobile, ilk golünü derbide G.Saray'a attı. Henüz 21. saniyede Nelsson'un ıska geçtiği topu ağlara yollayan İtalyan forvet, Icardi'ye ait Süper Kupa tarihinin en erken golü rekorunu kırdı. Immobile 81. dakikada penaltıdan ağları bulup 2. golünü kaydetti.

Kırmızı bekledi

G.Saray, 13. dakikada Icardi ile 14'te de Kerem'le iki gol buldu. Ancak iki pozisyonda da VAR ofsayt tespit etti ve goller geçerli sayılmadı. Derbinin 42. dakikasında Beşiktaşlı Masuaku'nun taç çizgisinde Kaan Ayhan'ın bileğine bastığı pozisyonda G.Saray kırmızı kart bekledi. Hakem Atilla Karaoğlan, kartını kullanmadı. 46. dakikada Immobile'nin Barış Alper'in başına vurduğu darbede G.Saray yine kırmızı isyanında bulundu, hakem sarı verdi. G.Saray Teknik Direktörü Okan Buruk, derbiye geçen sezon forma giyen oyunculardan kurulu bir 11'le çıktı. Yeni transferlerden Jelert sakatlığı nedeniyle kadroda yoktu; Batshuayi 46. dakikada Mertens'in yerine oyuna girdi. Beşiktaş Teknik Direktörü Van Bronckhorst, yeni transferler Rafa Silva, Immobile ve Paulista'yı 11'de görevlendirdi.

GALATASARAY: 0 - BEŞİKTAŞ: 5

STAT: *Atatürk Olimpiyat*
HAKEMLER: *Atilla Karaoğlan, A. Bora Özkara, V. Ahmet Narinç,* **VAR:** *M. İlker Coşkun*
G.SARAY: *Muslera, Kaan Ayhan, Nelsson, Abdülkerim, Köhn, Torreira (dk. 76 Zaha), Berkan (dk. 59 Kerem Demirbay), Ziyech (dk. 59 Yunus), Mertens (dk. 46 Batshuayi), Kerem Aktürkoğlu (dk. 46 Barış Alper), Icardi*
BEŞİKTAŞ: *Mert, Svensson, Paulista, Colley, Masuaku, Gedson (dk. 90 Salih), Al Musrati, Rachica (dk. 86 Onur), Rafa Silva, Semih (dk. 68 Onana), Immobile (dk. 85 Mustafa Erhan)*
GOLLER: *Dk. 1 ve 81 (pen.) Immobile, dk. 53 Svensson, dk. 90+1 Rafa Silva, dk. 90+3 Mustafa*
KIRMIZI KART: *Dk. 87 Nelsson*
SARI KARTLAR: *Colley, Semih, Immobile, Gedson; Berkan, Torreira, Kerem Aktürkoğlu, Barış Alper*

Tarihi hezimet

G.SARAY Süper Kupa'da Beşiktaş'a 5-0 yenilerek son yıllarda derbilerdeki en ağır mağlubiyetini yaşadı. TFF Başkanı İbrahim Hacıosmanoğlu, Beşiktaş Başkanı Hasan Arat, G.Saray Başkanı Dursun Özbek maçı protokol tribününde birlikte izledi. Maç öncesi tribünlerden F.Bahçe aleyhine yapılan küfürlü tezahüratları duyan Hacıosmanoğlu, taraftarlara eliyle sus işareti yaparak bu yönde bağırılmamasını istedi. Okan Buruk, maçın bazı anlarında sahada istediğini yapamayan futbolcularına tepkiyi yedek kulübesine dönerek gösterdi.

Sara Galatasaray'da

G.SARAY, 8 numara transferini İngiltere'den yaptı. Sarı-Kırmızılılar, Norwich'in Brezilyalı orta saha oyuncusu Gabriel Sara'yı kadrosuna kattı. Cim-Bom'un, 5 yıllık sözleşme imzalayacağı 25 yaşındaki futbolcu için 18 milyon Avro bonservis ödeyeceği öğrenildi. Sara dün gece İstanbul'a geldi.

Gülengül Altınsay

Kupanın süperi

Nihayet bir Süper Kupa maçı izleyebilecektik. Daha maça ısınamadan Beşiktaş 21. saniyede golü buluyor **Immobile** ile. Golde **Nelsson**'un hatası büyük. Futbol kalitesi beklenenin altında. Sıcak hava ve kötü zemin de bunda etkili. G.Saray 34'te ceza sahasında ilk etkili pozisyonunu yakalıyor. Beşiktaş daha organize, daha atak. Savunmayı ileride kurmuş, ileride baskı yapıyor, bu iyi bir şey ama geriye atılan toplar için hızla savunmaya dönebilecek oyuncu gerek. 42'de **Kerem** sarı kart görüyor ama daha önce de sarı kartlık pozisyonu var. G.Saray 2. yarıya **Batshuayi** ve **Barış**'ı alarak başlıyor. Oyun canlanıyor ama G.Saray orta alanının zayıflaması Beşiktaş'a yarıyor. 53'te 2. gol de geliyor; akıllı bir akının ardından, **Svensson**'un ayağından. 81'de gelen penaltıyı Immobile kullanıyor skoru 3-0'a getiriyor ve adeta maçı bitiriyor. Uzatmalarda **R.Silva** ve **Mustafa** ile gelen goller ise işin cilası. Zaten bu yeni Beşiktaş defansta iyi alan kapatıyor, forvette de etkili. Savunmada 4-5-1, hücumda **Masuaku**'yu ileri atıp 3-4-3'e dönen sistem işliyor. Sonuçta Kartal tarihi fark ve üstün bir futbolla Süper Kupa'yı alıyor, moral ve özgüven kazanıyor. Cim-Bom'da ise soru işaretleri çok.

Ebru Kılıçoğlu

Pas hatası

Bir önceki sezonun son, yeni sezonun ilk kupası bir gösterge olmayacak belki sezon için ama yansıma olacağı kesin. İşte o yansıma gösteriyor ki, Beşiktaş yeni teknik direktörü, son derece akıllıca takıma monte edilen yeni transferleri ve tempolu, topa sahip olmayı seven, fizikli oyunuyla sezona daha hazır. Son iki senenin şampiyonu ise kimsenin tanımadığı ve tanışmak da istemediği yeni bir aktörle çıkıyor sahneye: Pas hatası!

Zaten yanlış ayakla, yani **Nelsson**'un büyük hatasıyla başlayıp henüz ilk dakikada yediği golden midir yoksa henüz **"Geçen sezon mahmurluğu"** üzerinde olduğundan mıdır bilinmez, birbirini ezbere bilen futbolcular akıl almaz kopukluklar yaşıyorlar maç boyunca. Aslında bir çaba var. Topla daha çok oynayan taraf, daha çok pas yapan taraf Sarı-Kırmızılılar ama buna karşılık enerjisini doğru kullanan ve G.Saray'ın bütün hatalarını avantajına çeviren bir futbolla Beşiktaş istastiksel üstünlüğü, 5 gollü skor farkıyla silip geçiyor: **Svensson** (53), **Immobile** (Penaltı-81), **Rafa Silva** (90+1) ve **Mustafa** (90+3)... Özellikle 87'de Nelsson'un kırmızı kartla atılmasından sonra oyundan komple kopan G.Saray, ne futbolu ne konsantrasyonu ne de üzerlerine yapışıp teri olduğu gibi kusan yeni formalarıyla hazır gözükmüyor.

Olimpiyatlarda yüzmede Kuzey, atletizmde Ersu madalya için yarışacak

Paris'te tarihi iki final

MEHTAP CENGİZ

OLİMPİYAT Oyunları'nda yüzmede ve atletizmde sporcularımız tarihi başarı yakalayıp finale yükseldi. Yüzmede 16 yaşındaki Kuzey Tunçelli, 1500 metre serbest elemelerinde 14.45.27'lik derecesiyle serisini ilk sırada bitirdi. Kuzey, rakiplerinin yüzdüğü serilerin sonunda 5. sırada yer alıp en hızlı 8 sporcunun yarışacağı finale kaldı. Milli sporcumuz, yüzmede tarihimizin ilk Olimpiyat finaline çıktı. Tunçelli bugün saat 19.37'de madalya için yüzecek. Atletizmde Ersu Şaşma, sırıkla atlama elemelerinde 5.40, 5.60, 5.70 ve 5.75 metrelik haklarını ilk seferde rahat şekilde geçerek adını en iyi 12 sporcunun yer aldığı finale yazdırdı. Tokyo 2020'den sonra ikinci kez finale kalan Ersu, yarın saat 20.00'de piste çıkacak.
● **PARİS**

SULTANLAR 1.'LİK İÇİN PARİS 2024'te çeyrek finali garantileyen Filenin Sultanları, C Grubu'ndaki son maçında bugün saat 10.00'da İtalya ile liderlik için karşılaşacak. Maçı TRT Spor naklen yayımlayacak.

Kuzey

Ersu

Alkışlar Elif Berra'ya

OKÇULUK klasik yayda Elif Berra Gökkır, son 16'da Japon Satsuki Noda'yı 6-4 yenip çeyrek finale yükseldi. 17 yaşındaki sporcumuz bu turda Güney Koreli Hunyoung Jeon'a 6-2 kaybedip yarı finali kaçırdı. Yüzme 1500 metre serbestte Emir Batur Albayrak, 15.23.21'le genel klasmanda 23. olunca finale kalamadı. Kayhan Özer, atletizm 100 metre elemelerinde 10.34'lük derecesiyle serisinde 7. olunca finale çıkamadı.

TENİSTE DEV MAÇ

Paris 2024 erkekler tenis finalinde bugün saat 14.00'te Djokovic ile Alcaraz altın madalya için oynayacak. Maçı TRT Spor ve Eurosport verecek.

Buse Naz turladı

PARİS 2024'te milli boksörümüz Buse Naz Çakıroğlu, 50 kilo çeyrek finalinde Finlandiya'dan Oja'yı 5-0 yendi. Yarı finale yükselen Çakıroğlu madalyayı garantiledi. Sporcumuzun finale yükselme maçı 6 Ağustos akşamı oynanacak.

Sürmeneli'den veda

Son Olimpiyat şampiyonu boksörümüz Busenaz Sürmeneli, Paris 2024'te 66 kilo çeyrek finalinde büyük bir sürpriz yaşayıp Taylandlı Janjaem Suwannapheng'e 4-1 yenilerek madalya şansını kaybetti. Burak Akbay yol bisikleti yarışını tamamlayamadı.

Judoda hüsran günü

JUDO karışık takımda, Tuğçe Beder, Muhammed Demirel, Fidan Ögel, Mihael Zgank, Kayra Özdemir ve İbrahim Tataroğlu'ndan oluşan Ay-Yıldızlılar, son 16 turunda Güney Kore'ye yenilip elendi. Paris 2024'te judoda madalya alamadık. Atıcılık skette Sena Can, 75'te 65 isabet sağladı. Yelken ILCA 7 kategorisinde Yiğit Çıtak, 5. yarışı 22., 6. yarışı 9. bitirip, genel klasmanda 16.'lıkta yer aldı. Ecem Güzey, yelken ILCA 6'da 4. yarışı 21., 5. yarışı 22., 6. yarışı 9. tamamlayıp sıralamada 18.'likte kaldı. Yelkende Deniz Çınar-Lara Nalbantoğlu 470 karışık takımımız, genel sıralamada 15. sırada.

PARİS'TEN NOTLAR

● **BASKETBOL** erkekler / ABD-Porto Riko: 104-83.
● **ARTİSTİK** cimnastik kadınlar atlama masasında ABD'li Simone Biles altın madalya kazandı.
● **TENİS** tek kadınlarda Çinli Zheng, Hırvat Vekic'i 2-0 (6-2, 6-3) yenip altın aldı.
● **FUTBOL** yarı final eşleşmeleri: Fas-İspanya, Fransa-Mısır.

KISA... KISA...

● **F.BAHÇE'NİN** transfer gündemindeki orta saha oyuncusu Sofyan Amrabat için kulübü Fiorentina 20 milyon Avro bonservis istiyor.
● **TRABZONSPOR**, Zorya forması giyen 22 yaşındaki stoper Arseniy Batagov'u transfer etmek için görüşmelere başladı.

GÜNÜN PROGRAMI - VOLEYBOL - Olimpiyat Oyunları (10.00-TRT Spor) Türkiye-İtalya. **OLİMPİYAT EKRANI -** ● TRT Spor, TRT Spor Yıldız, Eurosport, Eurosport 2'de gün boyu birçok branşta canlı yayınlar olacak.

İSTANBUL 6'LI GANYAN

6-2	6-5	4-7	5	2	8
5	9-3	5-8		7-3	5
	7-8	6			
	10				

İZMİR 6'LI GANYAN

3-10	6-1-5	3-1-5	3	6	5
	2	7-8		1-4	1
	10	2			10
	9				

GALATASARAY, LİDERLİĞİ F. BAHÇE'YE KAPTIRDI

■ İlk yarıda üstün bir oyun çıkaran ve pek çok gol fırsatını kullanamayan Sarı - Kırmızılı takım, ikinci yarıda defansının hataları ile yenildi. Karşılaşmanın gollerini 65. dakikada Tezcan, 67. dakikada Sinan ve 89. dakikada B. Mehmet attılar.

Galatasaray dün Beşiktaş'a da 2-1 yenilerek, ligin 2. yarısındaki dördüncü maçında da galibiyet sevincini tadamadı. Sarı - Kırmızılılar özellikle ilk yarıda girdikleri gol pozisyonlarını cömertçe harcarlarken, ikinci yarıda rakip defansın hatalarından yararlanarak düzelen ve oyun üstünlüğünü ele geçiren Beşiktaş oldu. 65. dakikada Muzaffer'in hatalı geri pası Yasin'i geçince bir anda kale önünde biten Tezcan fileleri havalandırdı. Bu golü 2 dakika sonra Sinan'ın attığı gol izledi..
(Fotoğraf: Tulay DİVİTÇİOĞLU)

İkinci yarıda açılan Beşiktaş maçı aldı: 2-1

Stad: İnönü
Hakemler: Ertuğrul Dilek (7), Özer Kızıltan (7), Erdoğan Albay (7)
Galatasaray: Yasin (5) - Ekrem (5), Muzaffer (5), Tuncay (6), Sevki (6) - Mustafa (5), B. Mehmet (7), Fatih (5) - Metin (6), K. Mehmet (5), Engin (6)
Beşiktaş: Sabri (7) (Mustafa 6)-Ahmet (5), Vedat (6), Lütfü (5), Zekeriya (6) - Ahmet H (6), Niko (6), Miliç (6) - Sinan (8), Tezcan (6), Tuğrul (5).

Tuncer BENOKAN

Ve Galatasaray yenilgilerine bir yenisini daha ekleyerek ligi ile şimdilik tehlikeye soktu.

Esasında Beşiktaş'ı yenebilecek bir takım gücünde idi Sarı - Kırmızılılar ilk yarıda. Sonra ikinci yarıda tamamen değişik. Galatasarayın görünüşünü alan bir Beşiktaş izledik. Bastıran, gol arayan o güçlü kendinde gören bir Beşiktaş.

İlk yarıda Sarı - Kırmızılı takım derli toplu oynuyor, gole daha yakın gözüküyordu. Tuncayın ileri paslarını, B. Mehmet ve Fatih birlikte götürüyorlar. K. Mehmeti orta koridordan ileri fırlayarak gole sokmaya çalışıyorlardı. Beşiktaş geri dörtlüsü sendeliyor. Niko'nun bulunduğu orta daha her an çökme tehlikesi geçiriyordu. Beşiktaş'ta kalede Sabri dikkatli oyunu ile topları toplarken ilerde sadece Sinan Beşiktaş'ın ve sahanın en iyisi olarak elinden gelen çabayı gösteriyor, tehlikeli oluyordu..

Beşiktaş ilk yarıda sadece 5. dakikada bir tehlike yaratıyordu. Sinan topla ortadan dalıyor. Ceza sahasına yaklaşırken Ekrem tarafından düşürülüyor.. Faul sonuçsuz kalıyordu. Bu dakikadan sonra ne bir şut atacak ne de tehlikeli bir pozisyon yaratabilecekti Beşiktaş..

12. dakikada K. Mehmet kaleye girerken, Lütfü ancak Sabri'yi görerek bunu önleyecekti.

13. dakikada Metinin ortası Engine iyi bir pozisyon hazırlamıştı. Bu oyuncu topu düzeltti şutunu çekti, avut.

Şevki gene Enginı 15. dakikada gol atmaya gönderdi. Şutu avut.. Galatasaray devamlı pozisyon yaratıyor şut atıyor fakat gol atamıyordu..

25. dakikada Galatasaray'ın bir atağında Lütfü, Sabri'nin attığı topu uzaklaştırdı ama, bu sırada Sabri de kolundan sakatlandı.

38. dakikada Tezcan, Tuğrul'dan aldığı topa vurdu. Tuncaya çarpan top kornere çıktı.. Ve ilk yarı böylece sona erdi..

İkinci yarıda Beşiktaş Galatasaray geri dörtlüsüne bir anda yüklendi. Niko'nun ileriye kaçışları, Sinan'ın ortadan rakip takımı dağıtması Sarı - Kırmızılı takımda bir panik yarattı.

52. dakikada Sinan, Nikoyu gördü. Niko'nun ortası kaleye inerken Tezcan vuramadı.

56. dakikada Sinan daldı, Ekrem faulle durdurdu. Miliç'in faul atışına Ahmet H'nin attığı şut dışarıya çıktı. Ve 65. dakikada Beşiktaş'ın golü geldi. Muzaffer solda Sinan'dan söktüğü topu geriye Yasin'e gönderdi. Yasin beklemiyordu. Ters köşeye giden topa uzandı, tutamadı. Mesin yuvarlak süzülerek kaleye giderken Tuğrul ve Tezcan birlikte koştular. Servi bir şey yapamadı. Tam kalenin dibinde Tezcan dokundu ve fileleri havalandırdı. İki dakika sonra Galatasaray'ın moralinin yıkıldığı anda ikinci gol geldi. Galatasaray defansının uzaklaştıramadığı topu aralarında bulunan Sinan şutladı, top fileleri buldu. İki golde de Yasin'in ve geri dörtlünün hataları vardı.. K. Mehmet bir iki akın denemesinde bulundu. Tezcan'ın bir şutu Galatasaray kalesinde gözüktü. 89. dakikada Beşiktaş defansının telâşı bir gole neden oldu. Metin'in ortasını B. Mehmet 6 pasta düzeltti. Lütfünün müdahalesi etkili olmadı. Top fileleri buldu.. Maç da 2-1 Beşiktaş lehine son buldu.

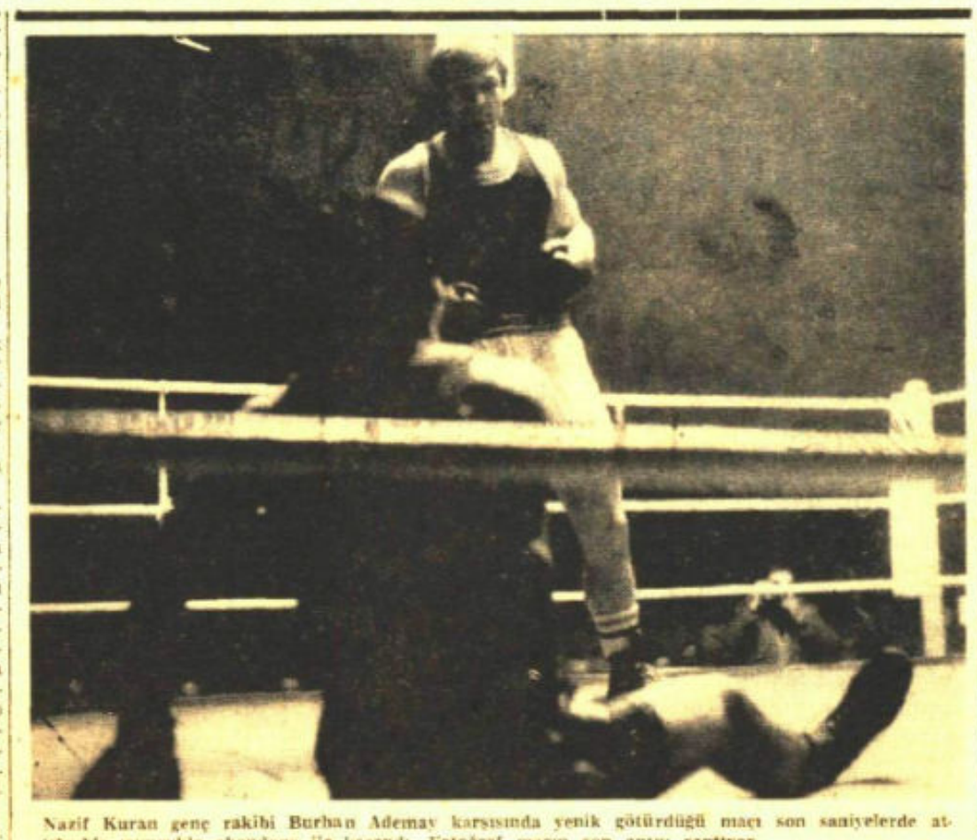

Nazif Kuran genç rakibi Burhan Ademay karşısında yenik götürdüğü maçı son saniyelerde attığı bir yumrukla abondone ile kazandı. Fotoğraf maçın son anını saptıyor.
(Fotoğraf: Ali ALAKUŞ)

Mersin, Türkiye Boks Şampiyonu oldu

● TÜRKİYE KULÜPLERARASI BOKS BİRİNCİLİĞİNDE; ANKARA EMNİYET 21 PUANLA İKİNCİLİĞİ, BEŞİKTAŞ 16 PUANLA ÜÇÜNCÜLÜĞÜ KAZANDILAR

Abdullah GELGEÇ

Türkiye Kulüpleraası Boks Birinciliği dün gece Spor ve Sergi Sarayında yapılan finallerle sonuçlandı. Birinciliği Mersin Amatör Atletizm Boks İhtisas Kulübü kazandı. Şampiyonada ikinciliği Ankara Emniyet, üçüncülüğü de Beşiktaş kulübü kazandı.

Soğuk salona rağmen kalabalık seyirci kitlesinin izlediği final karşılaşmalarında ringlere sık sık havlular uçtu. Gecenin en heyecanlı maçı 75 kiloda sergilendi. Nazif Kuran, Jandarma Gücünden Burhan Ademay'dan 3 raund boyunca uayak yemesine karşın, son raundda tecrübesinin yardımıyle son 10 saniye içinde hakem kararıyle kazandı. Maç sonrası Ademay alkış toplarken, Kuran'ın seyircilere dönerek yaptığı el hareketi, gecenin çirkin görünümüydü.

Final karşılaşmalarının en kısa süreli olanı 57 kiloda sergilendi. Erdoğan Pınarkuşu (BJK), gongdan hemen sonra rakibinin midesine ilk vurduğu yumrukla maçı abondone ile kazandı.

Yapılan sıralamada, Mersin Amatör Atletizm Boks İhtisas Kulübü 22 puanla birinci, Ankara Emniyet 21 puanla ikinci, Beşiktaş 16 puanla üçüncü, Erzurum Volspor 12 puanla dördüncü, Ankara Jandarma Gücü 10 puanla beşinci, Fenerbahçe 7 puanla altıncı oldu.

48 KİLO: Alican Ay (BJK) Erzurumlu Ruknettin Okçu önünde 3 raund boyunca üstün dögüşerek, maçı sayı ile kazandı.

51 KİLO: Nuri Eroğlu (Emniyet), Mersinli rakibi Kemal Nacaroğlu karşısında, gecenin en teknik maçını sergilerken ringden sayıyla galip ayrıldı.

54 KİLO: Kemal Sonunur (Emniyet), Nezih Noyan (F.B)'ı ikinci raundda orta hakem kararıyle yenerek bu kilonun en iyisi oldu.

57 KİLO: Erdoğan Pınarkuşu (BJK), Ahmet Güvenç (Mersin)'i attığı ilk yumrukla antrenörüne havlu attırıp abondone etti.

60 KİLO: Mehmet Kumova (Emniyet), Hüseyi Teke (BJK)'yi 1. raundda antrenörüne havlu attırarak, abondone ile yendi.

63,5 KİLO: Mesut Hancı (Mersin), Sefa Nar (Emniyet) karşısında 3 raundda da üstün dögüşerek, karşılaşmayı sayı ile kazandı.

67 KİLO: Bu kilodaki karşılaşma, çok çetin geçti. Sonunda İbrahim Topçu (Jandarma Gücü), Mersinli Mehmet Çakal, karşısın da maçı sayıyla kazanırken seref kürsüsüne çıktı.

71 KİLO: Cemal Yılmaz (BJK), Erdem Akbaşoğlu (Emniyet)nu sayı ile yenerken takımına birincilik kazandırdı.

75 KİLO: Yılların boksörü Hasan Sekerer, (Mersin), genç Altan Çoruhlu (F.B) önünde çok üstün döğüştü, ve maçı sayıyla kazandı.

81 KİLO: Nazif Kuran (Erzurum), Burhan Ademay (J. Gücü) karşısında üçüncü raundun sonlarına kadar tutunamadı, ancak son saniyelerde attığı bir yumrukla rakibini abondone ederken, kilosunun birincisi oldu.

AĞIR: Bayram Satılmış (Mersin), Cemil Tozoğlu (Erzurum) karşısında maçı üçüncü raundda abondone ile kazandı.

AT YARIŞI SONUÇLARI

1. KOŞU: Armak, Atom, Sefa. G.: 3.35. İkili: 1/3: 5.20
2. KOŞU: Reftenaz, Delvet, Işık. G.: 2.70. İkili: 1/3: 4.35
3. KOŞU: Barbarella Elana, Nurten. G.: 4.60 İkili: 4/1: 33.60
4. KOŞU: Nevşah, Karhan, Yörükbey. G.: 9.60. İkili: 5/9: 48.70
5. KOŞU: Euclid, Windy, Satış. G.: 1.65. İkili: 1/3: 6.55
6. KOŞU: Dinlemez, Yoğatlı, Özçete. G.: 3.50. İkili: 7/10: 12.00
7. KOŞU: Şirin, Karapanter, Ceddibaş. İkili: 7/10: 12.00

1. Çifte: 1/1: 12.8
2. Çifte: 4/9: 101.50
3. Çifte: 1/6: 21.65
6'lı Ganyan: 1-4-9-1-6-7
3'lü Ganyan: 1-6-7
3'lü Bahis: 7-10-15.

Beşiktaş Kadıköyspor'u 123 — 55 yendi

Türkiye Basketbol Ligine dün İstanbul ve Ankara'da oynanan üç karşılaşma ile devam edilmiş ve şu sonuçlar alınmıştır:

Ank. Gücü: 58 - F. Bahçe: 100 (İlk yarı: 21 - 51)
Beşiktaş: 123 - Kadıköy: 55 (İlk yarı: 63 - 24)
Eczacıbaşı: 86 — İTÜ: 81 (İlk yarı: 42 - 41)

Fenerbahçe'nin 1975 yılı bütçesi onaylandı

Fenerbahçe Spor Kulübü'nün olağan Mali Kongresi dün Sosyal Tesislerdeki lokanta bölümünde yapılmıştır. Sadun Erdemir'in başkanlığını yaptığı kongrede birçok görüşler ileri sürüldükten sonra İdare Heyeti ve Murakabe Heyeti Raporları tüm çoğunlukla kabul edilmiş, 1975 yılı bütçesi de 23.300.801 lira olarak onaylanmıştır.

TOTO SONUÇLARI

Fenerbahçe — Altay	1-0 (1)
G. Saray — Beşiktaş	1-2 (2)
Göztepe — Adanaspor	0-2 (2)
Giresun — Ankaragücü	0-0 (0)
Adana D. Spor — Bolu	2-1 (1)
Kayseri — Zonguldak	3-2 (1)
Samsun — Trabzon	1-1 (0)
Bursa — Eskişehir	1-0 (1)
Ank. D. Spor — Sivas	1-0 (1)
Bahkesir — G. Birliği	1-0 (1)
Denizli — Karabük	1-0 (1)
Manisa — Sakarya	0-0 (0)
Malatya — Kırıkkale	1-1 (0)
Tire — Uşak	1-0 (1)
Kütahya — Beykoz	3-0 (1)
Anadolu — Erzincan	1-3 (2)

2. LİG SONUÇLARI

Vefa — Aydın	1—0
Şekerspor — İskenderun	3—1
Rize — Konya İd. Y.	1—0
Altınordu — Çorum	3—1
Antalya — Kocaeli	2—1
Konya — Ordu	1—0
Mersin İ. Y. — İstanbulspor	3—1
Uşak — Gaziantep	0—1

Giresun : 0
Ank. Gücü : 0

GİRESUN — Giresunspor kendi sahasında tempolu ve heyecanlı bir oyun sergileyince Ankaragücüne 1 puan kaptırdı.

Bünyamin ve Selçuk'un oyundan attığı karşılaşmanın 77. dakikasında Ertuğrul bir penaltı atışını avuta gönderdi.

PUAN DURUMU

Fenerbahçe	18	10	7	1	32	12	27
G. Saray	19	11	5	3	24	11	27
Beşiktaş	19	8	7	4	17	13	23
Ad. D. Spor	19	7	8	4	22	15	22
Adanaspor	19	7	7	5	22	15	21
Boluspor	19	7	7	5	19	15	21
Trabzonspor	19	6	8	5	12	9	21
Ankaragücü	19	5	11	3	16	14	21
Eskişehir	19	6	8	5	16	14	20
Bursaspor	19	4	9	6	15	18	17
Altay	19	4	8	7	16	22	16
Giresunspor	19	3	8	8	13	25	14
Göztepe	19	2	10	7	14	27	14
Kayserispor	19	4	6	9	10	24	14
Zonguldak	19	4	5	10	9	21	13
Samsunspor	18	3	6	9	13	20	12

Beşiktaş'a galibiyeti G.Saray hazırladı

Abdülkadir YÜCELMAN

Galatasaray kaybetti maçı. Oysa 90 dakikanın ilk yarısında maçı almalıydı. Tek kelime ile tek kale oynayan Galatasaray ilk yarıdaki baskısını gole çevirebilir ve hiç bir hatta ile göz doldurmayan, hatta dökülen bir Beşiktaş engelini kazasız belâsız geçebilirdi. Orta sahası hiç de iyi olmayan bir Beşiktaş'ta ne yaptığını bilen sadece Sinan vardı. Niko ise yanlış yerde oynatılmıştı. Galatasaray bastırdıkça bastırmış, ama eline geçirdiği sayısız fırsatları değerlendirmesini bilememişti.

İkinci yarıda ise durum tamamen değişmişti. Beşiktaş artık topu kendi yarı sahasında oynatmak niyetinde değildi. Bunun için de beraberlik için oynadığı ilk yarının havasından kurtulmuş ve topu Galatasaray sahasında kovalamak için.. tam saha markaja geçmişti. Denge Beşiktaşın lehine dönmüştü. Ve maçın yuvarlak artık Galatasaray yarı sahasında geziniyordu. İşte böyle bir anda Muzaffer'in geri pasını yakalayan Tezcan ağları sarsınca Beşiktaş tutulmaz oluvermişti. İki dakika sonra Galatasarayın şaşkınlığı geçmeden bir gol daha tazeleyen Siyah-Beyazlılar, maçı son dakikalara kadar o hava içinde sürdürmesini bilmiş ve son dakikaların karambol golüne rağmen yine de sahadan galibiyetle ayrılmasını bilmişti. Futbolda şans önemliydi ve şans kullanmasını bilen de Beşiktaş olmuştu.

2 KALEMDEN MAÇIN KRİTİĞİ

BİRAZ OYUN, BİRAZ ŞANS...

Ekrem KARPAT

Daha maçın başında bir tarafın bir kaza golüne kurban gideceği kesinlikle anlaşılmıştı. İki takımın da defans adamları ve özellikle Beşiktaşlı Lütfü ile Galatasaraylı Ekrem o denli ters vuruşlar yaptılar, o denli acayip geri paslar verdiler ki, bunların gol olmaması gerçekten tesadüften başka bir şey değildi. Ancak ne var ki, kabak Muzaffer'in başında patladı ve bu oyuncunun verdiği hatalı bir geri pas maçın akışını değiştirmeğe yetti. Bu golün şaşkınlığı içinde gelen ikinci gol, bir anda Beşiktaşlı maçın galibi yapmıştı.

Aslında Galatasaray oyuna hiç de fena başlamamıştı. Girdiği pozisyonları değerlendirebilseydi devreyi 3-0'lık bir skorla önde de kapatabilirdi. Dakikaları boşu boşuna eritince, oyunun direksiyonunu Beşiktaş'a bırakt lar. Siyah - Beyazlılar bundan yararlanarak, ikinci yarıdak suurlu kontratakları ve bira da şanslarının yardımıyla iki puanı alıp gittiler.

Ömer Besim Koşusunu kazanan Canavar, Cumhuriyet'in "Kırmızı Eşofmanı,,nı aldı

Geleneksel 19. Ömer Besim Kır Koşusu dün İstinye Moto - Kros parkurunda yapılmış ve büyüklerde 10.000 metreyi 30.14.8'lik derecesi ile birinci olarak bitiren Hamza Canavar, gazetemizin ortaya koyduğu Kırmızı Eşofman'ı kazanmıştır.

Geçmiş yıllara oranla daha sönük geçen, Ömer Besim Kros yarışmasında bir çok aksaklıklar ortaya çıkmıştır. 1964'den bu yana Levent Ayazağa parkurunda yapılan kros yarışmalarının, yalnızca, değişiklik olsun diye, tüm Karadeniz'in rüzgârını alan Moto - Kros parkurunda yapılması gerek atletler gerekse yarışları izleyenler tarafından garip karşılanmıştır. Bu arada çok soğuk rüzgârlardan korunmak için atletler sığınacak yer aramışlardır.

Kırmızı eşofman armağanı için koşulan 10.000 metre büyükler koşusunda Musa Kalemoğlu parkurun bozukluğu nedeni ile yarışı terketmiştir. Bu arada ilk turda İsmail Akçay da yarıştan çıkmıştır.

1973 yılında birinci olan Hamza Canavar bu yarışı önde bitirerek Cumhuriyet Gazetesinin ortaya koyduğu KIRMIZI EŞOFMAN'ı aldıktan sonra «Çok mutluyum böyle bir varisi kazandığım için» demiştir.

19. Ömer Besim Kros yarışmasının sonuçları şöyledir:

10.000 metre büyükler
1 — Hamza Canavar (Denizli) 30.14.8
2 — Ömer Saltürk (Ank. Emniyet) 30.22.4
3 — İsmail Karagöz (Ank. Emniyet) 30.24.6

Öteki dallarda 1. olan atletler şunlardır:

6.000 metre genç erkekler: Mehmet Yurdadön (Ankara) 19.00.6
4.000 metre genç erkekler: Abdülkadir Uğur (Adana) 14.15.8
2.000 metre yıldız erkekler: Aydın Özbulur (Mersin) 5.40.6
2.000 metre büyük kızlar: Ülker Kutlu (Ankara) 6.01
1.000 metre genç kızlar: Sahinde Güneş (Levent Lisesi) 3.48.5

TAKIM SIRALAMASI:
600 metre küçük kızlar: 1. Selimiye İlk. Ok. 15 puan, **800 metre küçük erkekler:** 1. Galatasaray 19 puan, **1.000 metre genç kızlar:** İstanbul 13 puan, **2.000 metre büyük kızlar:** Öğretmen Okulu 8 puan, **2.000 metre yıldız erkekler:** İTÜ 10 puan, **4.000 metre genç erkekler:** İstanbul 11 puan, **6.000 metre orta erkekler:** İstanbul 6 puan, **10.000 büyükler:** Galatasaray 26 puan.

Ömer Besim koşusu birincisi Hamza Canavar, Cumhuriyet'in «Kırmızı eşofmanını» arkadaşımız Abdullah Gelgeç'ten alıyor..
(Fotoğraf: Ali ALAKUŞ)

Rumelihisar'ı 4-0 yenen Adalar günün en farklı galibiyetini aldı

İstanbul II. Amatör Futbol Ligine dün oynanan karşılaşmalar la devam edilmiştir. Yeşildirek, Cerrahpaşa'yı 2-1 yenerek ligde ilk galibiyetini alırken, Şişli'ye 1-0 yenilen Selimiye ilk yenilgisini almıştır. Bu arada Adalar, Rumelihisarı 4-0 yenerek günün en farklı galibiyetini almıştır. Alınan sonuçlar şöyledir:

Altınay - PTT	: 3-1
B. Boronkay - Ayvansaray	: 0-0
Güzelhisar - Şile	: 0-0
Çatalca - Kireçburnu	: 0-0
Mimarsinan - Darüşşafaka	: 1-1
Bayrampaşa - Altınyıldız	: 0-0
Haydar - Kurtuluş	: 2-0
Vardar - Maltepespor	: 2-2
Ünkapanı - Çürksalın	: 0-0
Beylerbeyi - İskenderpaşa	: 3-2
Tarabya - Asyalılar	: 3-1
Küçükköy - Örnekspor	: 0-0
Hilâl - Tepebaşı	: 3-0
Gökspor - G. O. Pasa	: 1-1
Yeldeğirmeni - K. M. Paşa	: 1-0

Istanbul Amatör Futbol Birinciliği final karşılaşmaları bugün başlıyor

İstanbul 1. Amatör Futbol Şampiyonasının final maçları bugün den itibaren Vefa stadında başlayacaktır. Gruplarında şampiyon olan Okmeydanı, Y. S. Selim, İTÜ, Dikilitaş, Sirkeci ve Cihali iki devreli lig usulü yapılacak olan mücadele sonunda şampiyon olarak Türkiye Birinciliğine katılmak için çaba harcayacaklardır. Karşılaşmaların programı söyledir:

Vefa Stadı:
12.30 Cihali - Sirkeci
14.15 Dikilitaş - Y. S. Selim

3. LİG SONUÇLARI

Karagümrük — Kastamonu	2—0
Sebat Gençlik — Ünyaspor	1—1
Erzurum — Nevşehir	0—0
Tarsus İd. Y. — Ceyhan	3—1
Diyarbakır — PTT	1—0
Amasya — Ereğli	1—0
Kırşehir — Tokat	0—0
Elâzığ — Galata	3—0

Ad.D.Spor : 2
Boluspor : 1

BOLU — Boluspor Adanadan 2-1 yenilince 3. sıradan indi ve Adana Demirspor da ilk üç için şansını arttırdı.

Adana Demirspor 44. dakikada Rasin'in attığı golle ilk yarıyı 1-0 önde bitirdi. 48. dakikada Halis, Sekip'in ortasını kafa ile değerlendirerek skoru 2-0 yaptı ve 66. dakikada Nuri kafa ile skoru tayin eden golü attı.

Göztepe : 0
Adanaspor : 2

İZMİR — Ligin istikrarsız takımı Göztepe dün Adanaspor'a kendi sahasında 2-0 yenildi. Turuncu - Beyazlı konuk ekibin gollerini 2 ve 64. dakikalarda Reşit atarken, hakem de 46. dakikada sevoynayan Dursun'u oyundan attı

Samsun : 1
Trabzon : 1

SAMSUN — Samsunspor, Karadeniz'in güçlü ekiplerinden Trabzonspor'u kendi sahasında bir puandan fazlasını vermedi. Karşılaşmanın gollerini 19. dakikada Adem 62. dakikada Hüseyin attılar.

Bursaspor : 1
Eskişehir : 0

BURSA — Bursaspor son dakikada İsmail'in kendi kalesine attığı golle Eskişehirspor'u 1-0 yendi.

Bursaspor'un baskılı oyun Eskişehirspor'un kontratakları sonuç vermeyince kahfeli ve zevkli bir mücadelenin golsüz bitmeği sanılırken 89. dakikada Eşkişehirspor liberosu İsmail'in bir geri pası ile sonucu belli eden golü attı.

Kayseri : 3
Zonguldak : 2

KAYSERİ — Düşme tehlikesi içinde bulunan Kayserispor, Zonguldaspor'u zor da olsa yenmeyi başardı: 3-2. Maçın gollerini 3. dakikada K. Osman, 19. dakikada Ahmet, 44. dakikada Canan, 49. dakikada Kamil ve 81. dakikada Metin attılar. Ev sahibi takım 57. dakikada Mustafa'nın ayağından bir penaltı kaçırdı.

BEŞİKTAŞ'I İNÖNÜ STADI'NDA YENEREK ŞAMPİYONLUK YOLUNDA BÜYÜK ADIM ATTI

G.Saray'ın gözü 'Aydın'

BEŞİKTAŞ: 0 - GALATASARAY: 2

STAT: *Fiyapı İnönü*
HAKEMLER: *Hüseyin Göçek (3), Tuncay Akkın (2), Orkun Aktaş (6)*
BEŞİKTAŞ: *Rüştü (4), Hilbert (4), İ. Toraman (5), Sivok (5), İsmail (5), Quaresma (4) (dk. 80 Edu), Fernandes (6), Ernst (6), Veli (6), Holosko (4) (dk 63 Simao 5), Mustafa (5)*
GALATASARAY: *Muslera (7), Eboue (7), Semih (7), Ujfalusi (7), Hakan (6), Engin (6) (dk 86 Ceyhun), Selçuk (6) (dk. 88 Sabri), Melo (7), Riera (6), Necati (6) (dk 61 Aydın 7), Elmander (7)*
GOLLER: *Dk 26 Melo, dk 80 Aydın*
KIRMIZI KART: *Dk. 88 Hilbert (Beşiktaş)*
SARI KARTLAR: *Selçuk, Eboue (G.Saray), Sivok, Quaresma, Veli, Edu, Ernst*

PUAN DURUMU

TAKIM	O	P
G.SARAY	35	42
F.BAHÇE	35	37
TRABZON	35	28
BEŞİKTAŞ	35	28
SİVAS	35	28
ESKİŞEHİR	35	26
İBB	35	26
BURSA	35	25

ASLAN 6 YIL SONRA KAZANDI

G.Saray, altı yıl sonra İnönü Stadı'nda galip geldi. Beşiktaş Teknik Direktörü Tayfur Havutçu, tam 334 gün sonra Fiyapı İnönü Stadı'na teknik direktör olarak çıktı.

Fotoğraflar: FATİH ERDOĞDU

90 DAKİKA — METİN TÜKENMEZ

Adaleti Stadyumda Aramak

Maçın deneyimli yardımcı hakemi **Baki Tuncay Akkın** önce bir Galatasaray atağında ofsaytı kaçırdı sonra da **Melo**'nun açık ofsayttan attığı golü saptayamadı. Bu da yetmiyormuşçasına çizgiyi geçen-geçmeyen toplarda tutarlı kararlar veremedi. Bu nedenle Beşiktaş yandaşlarının hakem **Hüseyin Göçek**'e haksız yere küfretmesi yakışık almadı. Golü veren yardımcı hakemdi. Kaldı ki Beşiktaşlı futbolcuların yaptığı hatalar hakemlerden çok daha dikkat çekiciydi. Çünkü Beşiktaşlı futbolcudan bazıları futbolu bilmiyor. Örneğin **Mustafa Pektemek**. Bu genç oyuncu bir santrforun nasıl oynaması, takımı atağa çıktığında nasıl davranması gerektiğini bilmiyor. Salt doğal yetenekleriyle mücadelesini sürdürüyor. Oysa yeteneğe bilgi katılmadıkça sonuç almak ancak rastlantılara veya rakip savunmanın yapacağı hatalara bağlı kalıyor.

Quaresma'nın kaçak güreşen develer gibi oynadığı futbol varken Mustafa'yı eleştirmeye pek de gönlüm elvermiyor. Ama sonuçta Quaresma bu kadardır, daha ötesi de olmaz zaten. Mustafa belki eleştirilerimize kulak verir, kim bilir? Mustafa Pektemek'in yanında oynayan **Holosko** ise sanki futbolu unutmuş. En önemli özelliği olan süratte devamlılığını yitirmiş. Böyle oyuncuların tipik özelliği oynamadığı zaman kuvvetten düşmesidir ki bunu dün akşam net bir şekilde gördük.

Forveti etkisiz, Q7'si sorumsuz, savunmada **Elmander**'e her yüksek topta yenilmesine karşın inatla Beşiktaş'tan daha fazla para koparmanın peşinde olan **Sivok**'un hallerine bakıldığında Siyah-Beyazlı takımın daha iyisini yapması olanaksızdı. Futbolda bu denli net yargıya varmak insanın başına iş açacağının ayırdında olsam da oyunun gidişatı ve Beşiktaşlı futbolcuların ortaya koyduğu başarım gücünden (performanstan) her şey görülüyordu.

Maç boyunca bir büyük takıma yakışır tek atak geliştiremeyen Beşiktaş'ın karşısında sıradanlıktan öteye geçemeyen Galatasaray'ın normal lig döneminde oynadığı hiçbir maçın kalitesini tutturamaması üst küme (play-off) maçlarında zorlanacağının bir göstergesi olsa gerek. Melo büyük olasılıkla ciddi bir uyarı almış. Gerilimi seven bu futbolcu belli bir düzeyde gerginliğe ulaşmadan başarılı olamıyor. **Muslera**, **Veli Kavlak**'ın müthiş şutunda gösterdiği tepki kuvvetiyle maçın beraberliğe gelmesini önledi. Hiç atak geliştiremeyen Beşiktaş'ta kırmızı kart görmesi gereken Quaresma alanda kalıp 80 dakika maçı seyrederken **Fatih Terim** bir atak oyuncusu olan **Aydın Yılmaz**'ı sahaya sürerek yengiyi garantiledi. Herkesin hata yaptığı bir ortamda hakemlerin bu denli alaya alındığı bir maça son zamanlarda tanık olmamıştık. Gene de hiçbir kötü karar yandaşların alana girmesini gerektirmez. Ülkenin genelinde sarsılan adalet duygusunun statlarda aranması ülkeyi ilginç bir noktaya doğru götürüyor...

ELEŞTİRİ — OĞUZ TONGSİR

Adım Adım...

Ne olursa olsun İnönü'de kazanmak kolay değildi... Galatasaray, Süper Final'deki en önemli ve en zor maçlarından birini kazanarak şampiyonluk yolunda büyük bir avantaj yakaladı.

Aslında Süper Final'deki ile Galatasaray'ın ligdeki Galatasaray ile yakından uzaktan ilgisi yoktu. Kötü oynadılar... Hele hele ikinci yarı... Herkes Beşiktaş'tan beraberlik golünü beklerken **Aydın**'ın muhteşem golü maçı bitirdi. Beşiktaş ise tam tersine Süper Final'de kendine gelmişti. Koskoca sezonda göremediğimiz kadar iyiydi. İlk kırkbeş dakikada iki net pozisyon yakaladılar. Birinde **Holosko** çapraza kaçıp bu fırsatı ezerken, diğerinde **Fernandes** bomboş durumdaki **Quaresma'**ya vereceği yerde kaleye şut atınca, Beşiktaş golden oldu. Galatasaray'ın **Melo** ile kazandığı gol ofsayttı. Ancak bu pozisyonda orta hakem **Hüseyin Göçek'**ten çok, yardımcısı **Baki Tuncay Akkın'**ın hatası vardı. Öne geçtikten sonra oyunun kontrolünü ele geçiren Galatasaray pas yapmaya başladı.Taa ki devrenin bitimine kadar.

Galatasaray'da başta kaleci **Muslera**, **Semih** ve **Melo** takımın iyileriydi. Beşiktaş'ta ise **Fernandes'**e ayak uyduran **Ernst**'ti.

Maçla ilgili daha fazla yazacak pek bir şey yok. Asıl anlatacaklarımız Süper Final'le ilgili. Bunu icat edenler şimdi memnun mu acaba? Ligin tansiyonunu kaldıramayan bu toplum, 6 maça sıkışmış bir play-off'ta neler yapmaz ki? İnönü Stadı'nda yaşananları birlikte gördük. Bu, aralarında pek sorun olmayan Galatasaray ile Beşiktaş maçında yaşananlar. Peki Galatasaray-Fenerbahçe maçları ile Trabzonspor-Fenerbahçe maçında yaşanacakları düşünüyor musunuz?

Her neyse... Fenerbahçe'nin Trabzonspor'u 2-0 yendiği maçtan bir gün sonra bu defa Galatasaray, Beşiktaş'ı aynı skorla mağlup etti. Sarı - Kırmızılılar şampiyonluk yolunda büyük bir avantaj yakaladı.

ELEŞTİRİ — ADNAN DİNÇER

Kanatsız Kartal

İşin doğrusu; Beşiktaş'ın eksik kadro ve tam bir takım olamayışında yatıyor. İki kanat **Holosko** ve **Quaresma** orta alanda yetersiz kalınca ilk 15 dakika dışında Galatasaray'ın teknik-taktik yönden üstün futbolcuları maçı kazanmayı başardı. Tabii bunda en büyük etken gol atmayı bilmek oldu. Oysa ki; 90 dakikada oyunun en müsait pozisyonlarını Beşiktaş, **Mustafa**, **Fernandes** ve **Holosko** ile yakalamıştı. **Engin**'in, **İsmail**'i geriye taşıyıp, o bölgeyi **Eboue** ile kullanması doğru bir düşünceydi. Özellikle ikinci golün sahibi **Aydın**'ın Engin gibi takıma kazandırılmasında rol oynayan **Fatih Terim**'in kariyeri maça yansıdı. Ancak Holosko ve Quaresma'nın acemice futbolu Beşiktaş'ın yenilgisinde başroldeydi. Ayrıca İsmail ve **Hilbert** de atak ile savunmada yetersiz kalınca; ikinci yandaki *'kuru baskı'* sonuç sağlamadı.

Galatasaray, kendisi için zor görülen bu karşılaşmadan avantajla ayrılırken Beşiktaş, yeni yönetimle birlikte makus talihini bir kez daha değiştiremeyeceğini ortaya koydu. Siyah - Beyazlıların futbol tarihinde belki de seri halinde bu kadar başarısız olduğu bir dönem yok. Korkarım; bu gidiş felaketlerin en kötüsü olurken Galatasaray ve Fenerbahçe, Süper Final'de de şampiyonluk mücadelesinde yalnız kalacaklar.

Özetlersek; ertelenen derbi, umutlanan Beşiktaşlılar için hüsran, tedirgin G.Saray için de mutluluk oldu. Kanatları kırık Kartal'ın gol atmasını bilmeyen futbolcuları da yenilginin ana nedeni olarak dikkat çekti. Ve uzatmalarda yaşanan olaylarla, bunalıma giren Beşiktaş taraftarlarının, hakemin kararlarına karşı gösterdiği tepki, aslında üst üste alınan yenilgilerin ve yukarıda belirttiğim sıkıntıların sonucudur.

ELEŞTİRİ — ARİF KIZILYALIN

Zafer Ayrıntıda Gizli

Başarı ayrıntıda gizlidir der tarihçiler. Dünkü maçı da Galatasaray, ufak ayrıntılarla kazandı. Neydi bu ayrıntılar?

Rakibin zaafı olan hava toplarından yararlanmak, topu arka direğe geçirip, gol vuruşunu gerçekleştirmek. Hafta boyu Florya'da yapılan antrenmanların ürünüydü **Melo**'nun ofsayt tanımına uyan vuruşu. Çünkü **Egemen** ve **Almeida**'nın yokluğunda biliyordu ki Galatasaray, her ölü top *'yarım gol..'* Gerçekten de Beşiktaş'ın iki uzunu olsa, **Riera'**nın kestiği top arada kalmazdı.

Ve ikinci gol. O da buram buram ayrıntı kokuyordu. Beşiktaş'ın yumuşak karnı **İsmail**'in yorulduğu dakikalarda üzerine gidecek hızlı bir açık!

Kim bu? Yılların yedeği **'Figo Aydın.'** Aldığı ilk topu gol yaptı, hocasının kenarda anlattığı şablona uyarak. *"Aydın rakibini üstüne git, terse çek, vur"* dedi mi **Terim**, demedi mi bilemiyoruz ama aynen böyle yaptı genç oyuncu.

Buyrun size ikinci ayrıntı!

Elbette **Muslera**'nın standart üstü kurtarışları -ki Veli'nin vuruşunu her babayiğit çıkaramaz- Melo'nun yıpratıcı ve yırtıcı stili Galatasaray'ın artıları idi. İyi oynamadılar belki ama mental olarak da, istenç olarak da kazanmaya geldiler, 3 puanı alıp Süper Finale'e *'Süper başlangıç'* yaptılar. Ve Fenerbahçe'yi de yenerlerse artık Galatasaray için *'şampi...'* diyebiliriz.

Peki Beşiktaş ne yaptı? Oynamayanlar ve oynar gibi yaparların sayısı yarıdan fazla olunca yenilgi bağıra bağıra geldi. **Fernandes** dışında belki biraz **Ernst**. Ama bu iki oyuncu dışında *'maç başı para'*yı hak eden futbolcu yoktu. Böyle bir derbi oynayamazsın, oynarsan yenilirsin! Ve bir ayrıntı daha; son 5 dakika geçrekten kâbus gibiydi. Sahaya girenler, girmeye çalışanlar, biraz da *'artistik'* hareketler yapan **Eboue**'ye atılan yabancı maddeler. **Fatih Terim** baktı Eboue, Çarşı'nın yoğun olduğu sağ kenarda oynarsa maç bitmeyecek, sol bek **Hakan**'ı, sağa, sağ bek Eboue'yi de sola çekti, seyircinin *'göz teması'*nı kesti, maç da bitti.

Bu da önemli bir ayrıntı!

Sahi ne demiş eskiler, *"Medeniyet de, başarı da, şeytan da ayrıntıda gizlidir..."*

TARAFTAR SAHAYA İNDİ

SAMİ GÜREL

Beşiktaş-Galatasaray maçına **Hüseyin Göçek**'in yönetimi damgasını vururken hakeme sinirlenen Siyah - Beyazlı bazı taraftarlar sahaya girdi. Karşılaşmanın 85. dakikası oynanırken kapalı tribünden sahaya giren bir taraftarı güvenlik görevlileri engelledi. Maçın uzatma dakikalarında yine kapalı tribünden bir taraftar sahaya inerek, Galatasaraylı **Eboue**'ye doğru yöneldi. Özel güvenlik taraftarı etkisiz hale getirilirken kale arkası tribünlerden de 3 taraftar sahaya girdi. Bu taraftarlar da kısa sürede güvenlik görevlileri tarafından yakalanıp, göz altına alındı. Olaylar sırasında maça bir süre ara verilirken tribünlerde uzun süre kargaşa yaşandı. Hakemler ve Galatasaraylı futbolcular maç sonunda soyunma odasına giderken zor anlar yaşadı. Beşiktaş tribünlerinden atlan yabancı cisimlerden biri Eboue'nin kafasına isabet etti. Maçın bitimiyle beraber güvenlik görevlileri tribünlerdeki taraftarlara müdahale etti. Bazı taraftarlar da koltukları kırıp sahaya attı

Göçek'e büyük öfke

Beşiktaşlı taraftarlar karşılaşma boyunca maçın hakemi **Hüseyin Göçek**'e büyük tepki gösterdi. Siyah - Beyazlı yandaşlar uzun süre Göçek aleyhine küfürlü tezahüratta bulunurken **"Cim-Bom'un uşağı Hüseyin Göçek, kaç para aldın"** diye tempo tuttu. Beşiktaş tribünleri ilk yarının bitimiyle soyunma odasına yönelen ve G.Saray golünde pozisyonu devam ettiren yardımcı hakeme **"Pozisyon ofsayt, Allah belanı versin"** diyerek tepki gösterdi. Siyah - Beyazlı taraftarlar ayrıca G.Saraylı **Eboue** ve **Melo** aleyhine de küfürlü tezahüratta bulundu. Göçek'in **Quaresma**'ya gösterdiği sarı kartın ardından taraftarların, **"kırmızı kart"** diye bağırması dikkat çekti.

Ceza geliyor

Galatasaray maçındaki küfürlü tezahüratlar, sahaya giren taraftarlar ve atılan yabancı maddeler nedeniyle Beşiktaş'a saha kapatma cezası gelmesi bekleniyor.

Mücadele öncesi Süper Final gösteri ekibinin saha içindeki şovu Beşiktaş tribünlerinin beğenisini kazanmadı.. Siyah - Beyazlı yandaşlar gösteri ekibini ıslıkladı. Beşiktaşlı taraftarlar Türkiye Futbol Federasyonu Başkanı **Yıldırım Demirören**'e de büyük tepki gösterdi. Tribünler eski başkanlarına **"Yeter Yıldırım Demirören"** diyerek öfkelerini dile getirdi. Beşiktaşlı oyuncu **Veli Kavlak** bir pozisyonda koşu yolunu tıkayan Hüseyin Göçek'e tepki gösterdi. İlk yarının son dakikalarında Göçek bu kez **Selçuk**'la çarpışınca Sarı - Kırmızılı futbolcu uzun süre hakeme itiraz etti. Selçuk'un Göçek'e bağırdığı görüldü.

Çarşı ırkçılığa karşı

Verdiği sosyal mesajlarla dünyanın sayılı taraftar grupları arasında gösterilen Çarşı, kapalı tribünde **'ırkçılığa hayır'** pankartı açarak F.Bahçe-Trabzon maçında **Emre Belözoğlu**'nun Bordo - Mavili oyuncu **Zokora**'ya ırkçı söylemde bulunduğu iddiasına gönderme yaptı. Beşiktaşlı taraftarlar, takımın en formda futbolcusu **Manuel Fernandes**'e, Galatasaray derbisi öncesi sevgi gösterilerinde bulunup, kapalı tribünde pankart açtı. Seyirciler hem Türkçe hem de Portekizce olarak **"Sen kal biz gidelim"** yazılı pankartla Fernandes'e destek verdi.

Terim: Artık kazanmak önemli

● **Fatih Terim:** Çok zor bir maçtı. Beşiktaş kaliteli, derin bir kadrosu olan takım. Seyircisiyle beraber etkili olabilecek bir takım. Her maçın final olduğu düşünülürse çok kolay bir maç değildi. Ama takım oyununu bugün çok öne çıkaran bir G.Saray vardı. Artık müthiş bir oyundan ziyade 3 puan ve kazanmak çok önemli. Çünkü bir derbi bitecek bir derbi başlayacak.

Havutçu: Hakem etkiledi

● **Tayfur Havutçu:** Maçın içinde nizami olmayan bir golle mağlup duruma düştük. Her geçen an taraftarımız gerilmeye başladı. Hakemler hakkında konuşmak istemiyorum ama bugün konuşmamız gerekiyor. Sonucunda istenmeyen görüntüler oldu. Her geçen an ortam gerildi. Hakem Hüseyin Göçek inanıyorum ki maçı izledikten sonra kendisi de üzülecektir.

GÖÇEK DAĞILDI

MUHİTTİN BOŞAT

Yardımcısının hatalı ofsayt kararı sonrasında dağılan **Hüseyin Göçek** özellikle bazı kart yorumlarında yaptığı yanlışlarla oyunu iyice elinden kaçırdı ve son derece kötü bir yönetim gösterdi. **Eboue**'ye kayarak ve kontrolsüz bir şekilde faul yapan **Veli**'ye sarı kart göstermemesi hakem için hataydı. G.Saray'ın **Melo** ile kazandığı gol öncesinde top **Elmander**'in kafasından çıktığı anda Brezilyalı ofsayt pozisyonundaydı. Ancak yardımcı hakem **Baki Tuncay Akkın** önemli bir hata yaparak golü verdi. Göçek'in taç çizgisi üzerinde **Selçuk - Quaresma** mücadelesinde G.Saraylı oyuncuya gösterdiği sarı kart gereksizdi. Eboue'nin Quaresma'ya yönelik sert ve kontrolsüz faulü için gösterdiği sarı kart doğruydu. **Hilbert-Necati** mücadelesinde sarı kartı gerektirecek bir durum yoktu. Hakem Göçek'in Quaresma'nın havaya sıçrayıp ayak tabanıyla sert ve sakatlayıcı bir şekilde Selçuk'a yaptığı faul için kırmızı kart yerine sarı kart göstermesi önemli bir hataydı. Hakemin kararına aşırı şekilde itiraz eden Veli'ye gösterdiği sarı kart doğruydu. Rakibini sportmenlik dışı faul yaparak düşüren **Edu**'ya gösterdiği sarı kartta haklıydı. Sarı kartı bulunan Hilbert'in yardımcı hakeme yönelik sportmenlik dışı eylemi nedeniyle ihracı doğruydu.

Siyah-Beyazlılar, ezeli rakibi karşısında uzun süre 2-0 önde götürdükleri maçtan beraberlikle ayrıldı

Beşiktaş koştu, G.Saray yakaladı

Beşiktaş: 2 - Galatasaray: 2

STAT: *BJK İnönü*
HAKEMLER: *Muhittin Boşat (6), Fahir Ersoy (4), Evren Dölek (4)*
BEŞİKTAŞ: *Fevzi (5), Khlestov (6), Erman (4), Ronaldo (4), İbrahim (6), Nihat (6), Yasin (5), Tayfur (5), Baya (6) (dk. 86 Stavrum), Bayram (6) (dk. 81 Tümer), İlhan (6)*
GALATASARAY: *Mondragon (6), Perez (6), Emre (3), Vedat (2), Ergün (5), Fleurquin (7), Suat (3) (dk. 46 Sergen 7), Bülent Akın (3), Hasan Şaş (6) (dk. 83 Berkant), Arif (7), Ümit Karan (4) (dk. 68 Serkan 5)*
GOLLER: *Dk. 7 Bayram, dk. 26 Emre (kendi kalesine), dk. 62 Fleurquin, dk. 77 Arif*
SARI KARTLAR: *Bülent Akın, Mondragon, Perez, Fleurquin, Emre (Galatasaray), Baya, Nihat, Tayfur, İbrahim (Beşiktaş)*

ARİF KIZILYALIN

Beşiktaş başladı, Galatasaray bitirdi. İlk dakikalarda 2-0'ı bulan Siyah-Beyazlı ekip, Sarı-Kırmızılıların ikinci yarıdaki baskısına dayanamayınca puanlar paylaşıldı.

İlginç bir derbi vardı dün gece İnönü'de. Futbolculardan önce taraftar sahne aldı devler buluşmasında. Hakem **Muhittin Boşat**'ın düdüğüyle birlikte onbinlerce Beşiktaş taraftarı bağırıp takımını ateşleyeceği yerde sahayı konfetilerle görünmez hale getirmeyi yeğledi. Doğal olarak topun sekmediği yerde maç oynanamazdı. Kronometre durdu. Gol, pas, asist beklenen trilyonluk isimler mıntıka temizliğine giriştiler. İlk bölüm böyleydi. Ardından düdük bir kez daha çaldı.

...Ve bu kez Beşiktaş vardı alanda. G.Saray'ın yan top ve uyumsuz savunma zaaflarından yararlanıp oyunu rakip yarı alana yığdılar. **Baya**'sı, **Nihat**'ı, **İlhan**'ı, **Yasin**'i; ellerini kollarını sallaya sallaya Sarı-Kırmızılı takımın alanını parsellemişlerdi ki, beklenen gol geldi **Daum**'un öğrencilerinden. **Hakan**'sız sol kanatta savunma görevini unutan **Ergün** alanını boşalttı; **Vedat** kademeye giremedi. İlhan, uzatılan ara topa gelişine vurdu. Meşin yuvarlak **Mondragon**'u geçip kale alanına yuvarlanıyordu ki, gerilerden gelen **Bayram**, gol perdesini açtı.

Derbi maçlarda 1-0, kuşkusuz büyük avantajdı. Hele rakip Avrupa yorgunu Galatasaray olunca. Siyah-Beyazlılar iyiden iyiye oyundaki üstünlüğü ele geçirdi. Cim- Bom, nedeni anlaşılmaz bir düşüş içindeydi. Toparlanalım derken kalelerinde büyük açıklar verdiler. Bu bölümde Galatasaray'ı hataya zorlayan isim hep aynıydı; İlhan. Beşiktaş'ın genç forveti, arkadaşları Baya ve Nihat'la Sarı- Kırmızılıları adeta boğdu. Bu baskı, beraberlik için direnen Galatasaray'ı bir kez daha yıkacaktı. Kronometreler 26'yı gösterirken Baya ortaladı, araya giren **Emre Aşık**, korner yerine topu kendi ağlarına bıraktı.

2-0'ın ardından Sarı-Kırmızılılardaki çöküş tükenişe dönüştü. Eğer biraz **Perez**, biraz **Fleurquin**, biraz da **Arif** direnmese, maç daha bu bölümde kopardı. Koskoca 45 dakikada G.Saray hiçbir şey yapmadı mı diyecek olursanız; elbette bir-iki atak girişimi vardı.1. dakikada Emre-Ümit-Arif üçlüsünün birlikte yükleni rakip ağlara gönderdikleri, ancak faul gerekçesiyle sayılmayan kafa vuruşu, **Ümit** ve Arif'in de birer şutu notlarımızda yer aldı.

İlk yarıdaki bu görüntünün ardından **Sergen**'i oyuna alıp hücuma ağırlık veren Galatasaray, yorgunluğu üzerinden atmış gibi gözüktü. Risk alıp umutlanmak isteyen Cim-Bom, 61. dakikada kalesinde inanılmaz bir tehlike yaşadı. Eğer **Ronaldo** boş kaleye topu yuvarlasa, maç farka gidecekti. Ancak dönen pozisyon, Sarı- Kırmızılılara golü getirdi. Sergen'le başlayan atakta önce Arif, sonra Ümit Karan vurdu. Boşta kalan topu Fleurquin tamamladı.

Artık Galatasaray sahne almış, yorulma sırası Beşiktaş'a gelmişti. Savunma ile orta alan arasında büyük boşluklar oluşunca, bu alanı iyi kullanan Sergen, etkili paslarla hücumu hareketlendirdi. Dakikalar 77'yi gösterirken; Sergen'in ortaladığı top, Siyah- Beyazlıların ceza alanını karıştırdı. Son vuran Arif'ti: **2-2**.

Skor dengelendikten sonra iki ekibin de üç puana uzanacak nitelikte atakları vardı. Ancak Beşiktaş adına İlhan ve **İbrahim**, Galatasaray adına da **Serkan** ve Sergen final vuruşlarını yapamayınca, büyük derbi **2-2** sona erdi.

BJK İNÖNÜ STADI'NDAN NOTLAR / DENİZ DERİNSU

İnönü'de güvenlik rezaleti

Beşiktaş'ın Galatasaray'ı konuk ettiği derbi, İnönü Stadı'na **'büyük maç'** heyecanını kelimenin tam anlamıyla yaşatırken, güvenlik önlemlerinin yetersiz kalması zaman zaman zor anlar yaşattı. Çok sayıda polisin karşılaşmada görev almasına karşın taraftar kavgalarının, özellikle stat içinde önüne geçilemedi.

Stat dışındaki önlemler sonrası iki takım yandaşlarının kavgaları büyük ölçüde önlenirken polis ara sokaklardaki olayların önüne geçmekte zorlandı. Stat içinde ise tüm tribünlerin önüne polis kordonu konmuştu. Ancak bu kordondaki polisler yüzleri sahaya dönük, üstelik sandalyede oturarak görev yapınca maç öncesi tribünleri kontrol etmekte güçlük çekti.

Derbinin başlamasına bir saat kala, bir Beşiktaş taraftarı santraya takımının bayrağını dikince, polisler tarafından götürüldü. Sonrasında elinde kaşkolu ile bir Galatasaray taraftarı santra noktasına koştu. Ardından da üç Siyah-Beyazlı yandaş onu saha ortasında kovalayınca, peşlerinde 10 polisle yeşil çimler üzerinde ilginç bir görüntü oluştu. Polis sahaya giren Siyah-Beyazlı taraftarın bayrağını da saha kenarına fırlatınca ortam bir kez daha elektriklendi. Bu güvenlik görevlisi ile Beşiktaş Futbol Şube Sorumlusu **Yıldırım Demirören** arasında hararetli bir tartışma izlendi.

Mazgalda bıçaklar

1600 Galatasaray taraftarının yer aldığı tribünün içindeki mazgallarda ise, günün ilk saatlerinde yapılan kontrol sonrası çok sayıda döner bıçağı ve kesici madde ele geçirildi. Bu arada bileti olmadığı halde maça gelen Sarı-Kırmızılı yandaşlar stada sokulmazken, bu grupla polis arasında yoğun tartışmalar gözlendi. Bu tartışmalar sırasında emniyet güçleri 3 taraftarı gözaltına aldı. Galatasaray tribünlerinde de her zaman olduğu gibi çok sayıda koltuk kırılarak sahaya atıldı.

Gecenin adamı Albayrak

Beşiktaş tribünlerinin dün gece hedef aldığı isim, Galatasaray'ın değişik tavırlarıyla dikkatleri çeken Futbol Şube Sorumlusu **Abdulrahim Albayrak**'tı. Tribünlerde Sarı-Kırmızılı yönetici için pankartlar açılırken, sonrasında ayı postunun üzerine Galatasaray forması giymiş ve arkasında **'Abdulrahim Albayrak'** yazılı bir Beşiktaş taraftarı tribünleri dolaşmaya başladı. Ancak bu taraftar, Siyah-Beyazlı yöneticilerin uyarısı sonrası üzerindeki kostümleri çıkardı. Bu kez de Albayrak için tribünlerden koro halinde küfür başladı. Araya giren yöneticiler tribünleri susturdu. Albayrak'ı ise sahadan şeref tribününe çıkaran isim Yıldırım Demirören oldu. Ayrıca Abdulrahim Albayrak'ın kendisini 10 dakika önce küfür yağmuruna tutan taraftarlarla tokalaşması hayret uyandırdı.

Pankartların dili

Beşiktaşlı tribünler, Galatasaray'a yönelik pankartları da dün için hazırlamıştı. Bunların en ilgi çekici olanı, **'Malatyaspor'a araba, Denizlispor'a para, bir de hakemleri satın al, Türkiye'nin gururu Galatasaray'** yazılı olanıydı. Grup Siyah-Beyaz'ın hazırladığı dövizler ise, seremoni sırasında Sarı-Kırmızılı futbolculara doğru tutuldu.

Geçen yıl G.Saray Teknik Direktörü Lucescu'nun söylediği Rumen atasözünü unutmayan bir Beşiktaş taraftarının üzerinde, **'Köpek senin babandır'** yazılı pankartı göstermesi üzerine teknik adam da, gazetecilere oturacağı yedek kulübesindeki koltuğa yazılı Fransızca küfrü gösterdi.

Konfeti oyun durdurdu

Hakem **Muhittin Boşat**'ın başlama düdüğü ile birlikte 9. saniyede sahaya Beşiktaş tribünlerinin konfeti yağmuru vardı. Yaklaşık 3 dakika duran oyun tekrar başlarken, ikinci konfeti yağmuru Galatasaray yedek kulübesine yabancı madde ile karışık yapıldı. Bunun nedeni ise; Sarı-Kırmızılı yedek futbolcuların, yedek kulübesinin üzerindeki Beşiktaş bayrağını kaldırmasıydı.

Statta yangın tehlikesi

Maçın bitimine 10 dakika kala, skorun 2-2 olmasından sonra Beşiktaş tribünleri toplu halde yaktıkları meşalelerle takımlarına destek olmak istediler. Ancak saha kenarlarının kâğıt dolu olması büyük tehlike yaratırken, Yıldırım Demirören şeref tribününden tararftarların arasına indi ve bu meşaleleri söndürttü.

Beşiktaş formalı Sergen

Maç bitiminde Beşiktaşlı **Yasin**'le formasını değiştiren **Sergen**, yıllar sonra İnönü Stadı'ndan Beşiktaş formasıyla ayrıldı.

İki ezeli rakibin mücadelesinde önce Beşiktaş sevindi, sonra beraberlik golünü atan Arif G.Sarayhları güldürdü. (KEREM KAÇARLAR)

MAÇ SONRASI/ KEREM KAÇARLAR

Beşiktaş'tan hakeme büyük öfke

2-2 biten derbi maç sonrasında Beşiktaşlı yöneticilerin hakem **Muhitin Boşat,** teknik direktör **Daum**'un ise Alman gazeteciye öfkesi vardı.

Tüm Beşiktaşlı yöneticiler, Boşat'ı eleştirirken, galibiyetlerinin ellerinden alındığını söylediler. Beşiktaş Yönetim Kurulu üyesi **İbrahim Altınsay, "Nedense Galatasaray'ın yenilmesi garip karşılanıyor. Hakem ilk sarı kartlarda hakh, ikincilerde haksızdı. Kimse boşu boşuna süper lige çıkmasın. Bu akşamki olaylar onların da başına gelir"** dedi.

Nihat'tan veda, Daum'dan sitem

Beşiktaşlı yönetici **Hasan Gocay** ise, genç **Nihat**'ın, önümüzdeki hafta Real Sociedad'la sözleşme imzalayacağını söyledi. Nihat ise, "Son derbimdi, kazanmak isterdim" dedi.

Maçla ilgili **yorumun yapar** ve takımının pres gücünden memnun kaldığını söyleyen teknik direktör Daum, 60 dakikalık oyunlarının ardından Galatasaray'a beraberliği kaptırdıklarını belirtti. Alman teknik adam, **"Maça iyi başladık. Ancak ikinci yarıya bu tempoyu taşıyamadık. Mondragon başarılıydı. Tempomuzun düşmesi de beraberliği getirdi"** diye konuştu.

Basın toplantısına katılan bir Alman gazeteci Daum'u kızdırdı. Alman gazetecinin **"Haftanın iki günü Almanya diğer günler İstanbul'da olacaksınız. Bu şartlarda çalışmanız sizi ve Beşiktaş'ın performansını zorlayacak mı"** sorusuna Daum sinirli bir şekilde ,"Sen falcı mısın? Nerden biliyorsun. Belki de mahkeme iki üç gün içinde sona erebilir. Ancak sizlerin daha iyi bilme şansı var. Çünkü sizlerin daha yüksek yerlerde tanıdıklarınız vardiyerek" yanıt verdi.

Beşiktaş-Galatasaray derbisinde mücadele gücü ön plana çıktı (KEREM KAÇARLAR)

Lucescu: Zor puan

Galatasaray Teknik Direktörü **Mircea Lucescu**, alınan 1 puanın önemli sahada alınan önemli bir puan olduğunu söyledi. Lucescu, sonucun çok iyi olduğunu belirterek, **"Hakemin hatalarından bir gölümüz sayılmadı. Ofsayttan gol yedik ve gücümüzü kaybettik. 4-0 bile olabilirdi. Ancak ikinci yarıda kendimize geldik. Sakatlar nedeniyle savunmada pozisyon hatası yaptık ve** Sergen'**in de katılımı ile 2-2'lik skoru yakaladık. Bugüne kadar oynadığımız en yüksek tansiyonlu ve heyecanlı maçtı"** diye konuştu.

MAÇIN ELEŞTİRİSİ

Derbi Tat Verdi

MAHMUT SERT

Haftanın derbisi, çok sayıda üretilen gol pozisyonları ile tat verdi. İlk yarıda Beşiktaş, ikinci yarıda Galatasaray, etkili futbollarıyla yandaşlarını hoşnut etti. Ekipler arası deneyim farkı, maçı beraberliğe bağladı.

Beşiktaş alana iyi yayılıp yakaladığı pozisyonları değerlendirmesini bildi ama, rakibini yıkacak darbeyi vuramayınca sonuca razı oldu. Siyah-Beyazlılar ilk yarıda geliştirdikleri atakların tamamında gol pozisyonu üretti. Sol kenardan **İbrahim** ve **Bayram**, sağdan **Baya** ve **Nihat**, Galatasaray savunmasını dağıttı. Sarı-Kırmızılıların savunmada kâğıttan kule gibi yıkılmasının nedeni, orta alanda oyunu tutacak bir direnişin gösterilmemesiydi. Galatasaray'ın yorgunluğu özür olamaz; her şeyden önce zengin yedek kulübesiyle bu sorun alt edilebilirdi. Öte yandan yapılan yanlışların büyük bölümü, teknik ve taktik yetersizliklerden kaynaklandı. Nitekim, oyuna **Sergen**'in girmesiyle teknik yanlışlar gidenlince Sarı-Kırmızılı ekip de koşmaya başladı ve beraberliği yakaladı.

İki ekip de orta alanı kalabalık tutup savunmayı garantilerken gol noktalarında tek adam kullandı. Ancak Beşiktaş, ilende bıraktığı **İlhan Mansız**'ı ortadan Baya, kenarlardan da Bayram, İbrahim ve Nihat'la desteklerken Galatasaray, **Ümit Karan**'ın yanına bir tek **Arif**'i sokabildi.

İkinci yarıda Galatasaray, pas ve pozisyon yanlışlarını azaltınca daha derli toplu göründü. Beşiktaş'ın iki farklı sonucu koruma kaygısıyla tempoyu yükseltmemesi, Galatasaray'ın deneyimli oyuncularının ekmeğine bir anlamada yağ sürdü. Özellikle Sergen, oyunun son bölümlerinde orta alan ve atak organizasyonlar düzenleyerek takımını toparladı.

Daum, Galatasaray'ı kendi silahıyla vurmaya çalıştı. Uyguladığı akıllı taktikle özellikle orta alanda oyunu kontrol etti. Bu taktik düşünce ilk yarı boyunca etkili biçimde uygulandı. Ancak oyuncularının deneyimsizliği nedeniyle çok sayıdaki gol pozisyonunu değerlendiremedi ve kazanılacak maç berabere bitti.

Dün gece Beşiktaş, takım olarak çok etkiliydi. Ama Siyah-Beyazlılar, kontrollü futbollarını ancak 70 dakika sürdürebildiler. Galatasaray ise deneyimini konuşturarak oyunun son bölümlerinde rakibinin açıklarını değerlendirdi. Kaleci **Mondragon, Hasan Şaş**, Arif ve Sergen, maçı çeviren isimler olarak dikkati çekti.

Beşiktaş'a Yazık Oldu

HASAN AL

Maç öncesi iki takımın duygu ve düşünceleri farklı. Galatasaray rakibine oranla daha rahat. Beşiktaş ise kazanmak zorunda. Bu durum stres üretebilir, performansı azaltabilirdi. Ancak böyle olmadı. Beşiktaş maça çok yüksek tempo ile başladı. Galatasaray bu tempoya ayak uyduramadı. Sol kulvarda **Khletsov** ile savunma önlemini alan **Daum**, **Nihat** ile hücum gücünü arttırdı. Böyleçe **Hasan Şaş** ve **Ergün** ikilisini kilitledi. Sol kulvarda **İbrahim** ve **Bayram** müthiş bir dayanışma içerisindeydi. Adeta dönerek oynadılar. **Perez** ve **Fleurgin**'e adım attırmadılar. Bu iki kulvar oylesine güzel işledi ki, biri hücumdayken diğeri savunma önlemini aldı.

G.Saray ne yapacağını şaşırdı, ilk yarı kendine gelemedi. Kanatları kullanamayınca uzun toplarla gol aradı. Bu toplarda savunmanın merkezinde oynayan **Ronaldo** ve **Erman**, **Arif** ile **Ümit Karan**'a karşı başarılıydı. Markaj hatası yapmadılar. Orta sahadan gelen oyuncuları **Tayfur** ve **Yasin** karşıladı. Rakibe, ikiye bir durumda yakalanmadılar. Pozisyon hatasına düşmediler. Markaj hatası da yapmayınca Sarı-Kırmızılılara ilk yarıda gol şansı vermediler. İlerde sadece **İlhan Mansız**'ı bırakan Beşiktaş'ta hücumu destekleyen oyuncu **Baya** idi. Tek santrafor ile oynadılar. Saha dizilişleri (sistemi) 4-4-4'ten daha ziyade 4-5-1'i andırıyordu. Savunmanın merkezini ve kanatları kuvvetlendiren Beşiktaş 3-5-2 sisteminden 4-4-2 sistemine Daum ile geçti. Galatasaray bu sistemde taktik disiplin olarak rakibinden daha deneyimliydi. Ancak dün gece Siyah-Beyazlılar, Sarı-Kırmızılılara 4-4-2 dersi verdi. Daum'un, takımına çok şey verdiği belli. Kalite eksikliğine rağmen elindeki kadroyu çok iyi kullandı. Birbirlerini tamamlayacak şekilde sahaya sürdü. **Lucescu**'dan daha iyi taktik sınav verdi. Ancak Beşiktaş'ın savunmadaki kronik hataları nüksedince o da çaresiz kaldı. 61. dakikada İlhan, boş kaleye topu atsa 3-0 öne geçip maçı koparma fırsatı da yakalayabilirdiler. Ancak olmadı. Aynı dakika içinde Galatasaray'ın, farkı bire indiren golü geldi. Bu, futbolun hata affetmeyen gerçek yüzüydü. Hem oyun hem de skor üstünlüğünü elinde bulunduran Beşiktaş son dakikalara doğru yorulup oyundan düştü. Yediği basit gollerle de üstünlüğünü koruyamadı.

SÜPER-TOTO

1. Beşiktaş-Galatasaray : **(0)**
2. Fenerbahçe-Antalya : **(1)**
3. Bursa-Kocaeli : **(1)**
4. G.Birliği-Ç. Rize : **(0)**
5. Samsun-İstanbul : **(1)**
6. Trabzon-Yozgatspor : **(1)**
7. Göztepe-Denizli : **(0)**
8. Diyarbakır-A.Gücü : **(1)**
9. Gaziantep-Malatya : **(1)**
10. İzmir- Bld. Ankara : **(1)**
11. Kayseri-A. Sebat : **(0)**
12. Siirtspor-Elazığ : **(0)**
13. Erzurum-Aydın : **(1)**
14. G. Doğan-Altay : **(1)**
15. Şeker-Konyaspor : **(0)**

SKOR-TOTO

1. Beşiktaş-G.Saray: **(2-2)**
2. Fenerbahçe-Antalya: **(3-2)**
3. Bursa-Kocaeli: **(2-1)**

Milan fark attı

MİLANO (Cumhuriyet) - Fatih Terim'in onur gecesi... Milan, San Siro Stadı'ndaki Inter'le olan lig randevusunda rakibine fark attı: 4-2. Inter'in golü 13. dakikada **Ventola**'dan gelirken, Milan'ı ikinci yarıda zafere taşıyan golleri ise Shevchenko (60 ve 77), **Contra** (62), Inzaghi (66) attı. Inter'de Okan 76. dakikada oyuna girdi. Callon'un golü ise farkı sadece ikiye indirdi.

G.Saray'ın Şampiyonlar Ligi'ndeki rakiplerinden Lazio, Venezia ile golsüz berabere kaldı.Diğer sonuçlar şöyle:Atalanta-Udinese: **1-5**, Piacenza-Brescia: **0-1**, AC Fiorentina-Verona: **0-2**, Chievo-AC Parma: **1-0**, AS Roma-Lecce: **5-1**, Torino-Perugia: **1-0**.

SÜPER GOL

1 - 2 - 4 - 12 - 15 - 16 - 18 - 19

Göztepe: 1 Denizlispor: 1

STAT: *Altay Alsancak (İzmir)*
HAKEMLER: *Orhan Erdemir (5), Bülent Gökçü (5), Çağlar Ayan (5)*
GÖZTEPE: *Majdan (5), Gökhan (4), Kenan (4), Servet (6), Mustafa Özkan (5), Tayfun (4), Cumhur (4), Cüneyt (6), Mehmet (5) (dk. 68 Zafer Biryol 3), Kabat (6), Ersen Martin (5)*
DENİZLİSPOR: *Abdullaye (4), El Saka (5), Hakan Çimen (5), Mustafa Sert (4) (dk. 75 Muzaffer 3), Ali Tandoğan (5) (dk. 90 Coşkun), Ahmet Hassan (6), Levent (5), Bülent (4), Timuçin (5), Coulibaly (4) (dk. 56 Doğan Seyfi 3), Veysel (4)*
GOLLER: *Dk. 52 Kabat, dk. 90+1 Coşkun*
SARI KART: *Bülent (Denizlispor)*

Bursaspor: 2 Kocaelispor: 1

STAT: *Atatürk (Bursa)*
HAKEMLER: *Yılnur Önen (6), Hakan Yavuz (6), Kenan Kozak (6)*
BURSASPOR: *Kelemen (7), Ömer (6), Bouazizi (6), Erkan (7), Mustafa (7), Ender (7) (dk. 85 Sinan), Serkan (7), Murat Hacıoğlu (8), Okan (7) (dk. 89 Sobana), Murat Sözkesen (6), Moshoeu (7)*
KOCAELİSPOR: *Metin (7), Faruk (4), Engin (4), Timko (6), Nuri (3) (dk. 46 Kaan Dobra 3), Hasan (3), Avew (7), Iordanov (6), Lazarov (4) (dk. 52 Serdar 5), Cihan (4) (dk. 36 Cem 6), Bülent (5)*
GOLLER: *Dk. 13 Moshoeu, dk. 56 Ayew, dk. 64 Okanğ*
LEVENT GENCELLİ

Gençlerbirliği: 2 Rizespor: 2

STAT: *19 Mayıs (Ankara)*
HAKEMLER: *Cem Tosyalı (6), Timur Teknarslan (6), Hamit Korkmaz (6)*
GENÇLERBİRLİĞİ: *Patrick (4), Ömer (5), İsmail (5), Beyhan (6), Mehmet Ali (5), Thomas (4) (dk. 67 Ferdi 5), Nihat (6) (dk. 86 Serkan), Youla (4) (dk. 46 İdris 5), M'Bayo (8), Filip (4), Mustafa (5)*
Ç. RİZESPOR: *Süleyman (4), Koray (4), Oumar (4) (dk. 65 Ünal 5), Chiko (6), Kürşat (7), Serkan (6), Alnoudji (5) (dk. 80 Okan), Devran (5) (dk. 81 Şener), Turan (5), Ümit Ozan (6), Tetteh (7)*
GOLLER: *Dk. 27 ve 51 M'Bayo, dk. 45 Tetteh, dk. 83 Ümit Ozan*
SARI KARTLAR: *Nihat, İsmail (Gençlerbirliği), Ümit Ozan, Koray (Ç. Rizespor)*

Puan durumu

Takımlar	O	G	B	M	A	Y	P	Avj
Galatasaray	9	7	2	0	23	9	23	+14
İstanbulspor	9	7	1	1	9	3	22	+6
Fenerbahçe	9	6	1	2	18	11	19	+7
Kocaelispor	9	4	3	2	16	12	15	+4
Göztepe	9	4	3	2	10	10	15	0
Beşiktaş	9	4	2	3	21	15	14	+6
Gaziantep	9	4	2	3	11	10	14	+1
Trabzonspor	9	4	1	4	16	12	13	+4
Bursaspor	9	4	1	4	10	16	13	-6
Denizlispor	9	3	2	4	16	9	11	+7
Samsunspor	9	3	2	4	10	13	11	-3
Antalyaspor	9	3	2	4	15	23	11	-8
G.Birliği	9	2	4	3	19	20	10	-1
Çaykur Rize	9	2	3	4	13	16	9	-3
Diyarbakır	9	2	2	5	14	19	8	-5
Yozgatspor	9	2	2	5	9	17	8	-8
Ankaragücü	9	2	1	6	24	21	7	+3
Malatyaspor	9	1	0	8	4	22	3	-18

Haftanın maçları

Yarın: Fenerbahçe-B. Leverkusen **(Şampiyonlar Ligi)**. **Çarşamba:** Lazio-Galatasaray **(Şampiyonlar Ligi)**.

SÜPER LİG / Cuma: Kocaelispor-Diyarbakırspor.

Cumartesi: Malatyaspor- Fenerbahçe, Yozgatspor-Bursaspor, Ç. Rizespor-Göztepe, Galatasaray-Trabzonspor.**Pazar:** İstanbulspor-Gaziantepspor, Ankaragücü-Samsunspor, Antalyaspor-Gençlerbirliği, Denizlispor-Beşiktaş.

Tugay'ın penaltı kaçırdığı maçta iki ezeli rakip, golsüz berabere kalarak turu rövanşa bıraktılar

Galatasaray, Şener'i geçemedi

Galatasaray: 0
Beşiktaş: 0

STAT: *Ali Sami Yen*
HAKEMLER: *Vahap Beyaz (3), Sürhat Müniroğlu (6), Serdar Çakıroğlu (6)*
GALATASARAY: *Friedel (6), Van Gobbel (6), Feti (5), Bülent (6), Okan (4), Ufuk (5), Tugay (7), Evren (5) (dk. 89 Ergun ?), K. Hakan (7), B. Hakan (5), Arif (6)*
BEŞİKTAŞ: *Şener (9), Recep (4), Gökhan (5), Alpay (5), Oktay (3) (dk. 13 Orhan 4), Mehmet (5), Ali (4), Sergen (7) (dk. 85 K. Metin ?), Sertan (3), Kuntz (4), Ertuğrul (3)*
SARI KARTLAR: *Tugay (Galatasaray), Recep, Alpay, Ertuğrul (Beşiktaş)*
SEYİRCİ / HASILAT: *11.984 / 2 milyar 964 milyon 410 bin TL.*

ASENA ÖZKAN

Hava ayaz mı ayaz. Sadece tribünlerde değil, hiç kimsede heyecan yok. Belki İstanbul'daki en **'sıradan'** derbi maçı. Karşılaşma öncesi ne karaborsa bilet satan, ne de arayan var. Otomobil park etmek dahi problem değil.

Tek sorun, soğuk ve atıştıran kar. Tribünlerde yer yer boşluklar ve üşümemek için zorunlu bağıranlar... Derbi maçlarında ayakta durmanın imkansız olduğu Şeref Tribünü'nde, inanması zor, ama oturacak yer var!

Galatasaray'ın sadece **'tribün üstünlüğü'** keyfi yaşayacağını sanıp bunu savunanlar, karşılaşma başladığında fikirlerini değiştirip **"Galatasaray, Beşiktaş'ı bir daha böyle yakalayamaz"** demeye başladı.

Bizler onca giysiye karşın oturduğumuz yerde donarken, sahadaki futbolcuların işi oldukça zordu. Spor yazarlığının en keyifli yanı da bu olsa gerek; **'ahkâm kesmek'**.

Ağır zemindeki karşılaşmanın ilk yarısında Galatasaray bastırdı, Beşiktaş izledi. İlk yarının en şanslı oyuncusu ise şüphesiz iki mutlak golü engelleyen Beşiktaş kalecisi **Şener** idi. Ama bu maçta gözler ne Şener, ne de Galatasaray'ın file bekçisi **Friedel**'ın üzerindeydi. Dikkatle izlenen futbolcular, Sarı - Kırmızılı formayı resmi maçta ilk kez giyen **Van Gobbel** ile **Evren** oldu.

İlk yarıdan bir önemli not da oyuna sakatlanan **Oktay**'ın yerine giren **Orhan**'ın, topla değil, rakipleriyle oynaması oldu.

Kupada yarı finale yükselen takımın iki karşılaşmada belirlenmesi adaletli, ama 90 dakikalık ilk ayaktaki mücadelenin **'heyecansız'** ve **'kalitesiz'** olduğu da bir gerçek. Teknik direktörler de futbolcular da her nedense hep rövanşı düşünüyorlar.

Galatasaray - Beşiktaş derbisinin ikinci yarısı, ilk 45 dakikalık bölüme oranla daha mücadele doluydu. Oyunun kontrolünü elinden ilk yarıda kaçıran hakem **Vahap Beyaz**, ikinci yarıda daha da zorlandı. Ancak hemen belirtmekte yarar var; hakemi bu kez etki altına alan, maçtan önce **"Vahap Beyaz'dan çekiniyoruz"** açıklamasını yapan Beşiktaşlı yöneticiler oldu.

Vahap Beyaz, öylesine basit pozisyonlarda düdüğünü çalmakta aciz kaldı ki aklımıza başka bir şey gelmiyor dedik ve bunu dediğimiz anda da hakem Vahap Beyaz, **Kuntz**'un **K. Hakan**'ı düşürdüğü pozisyonda penaltı noktasını gösterdi.

İlk yarıdaki başarısını ikinci yarıya da taşıyan Şener, **Tugay**'ın penaltı atışını kurtarınca gecenin yıldızı oldu ama saha da bir anda karıştı. Galatasaraylı **Bülent**, ilk önce Orhan ile, ardından da teknik direktör **Daum** ile atıştı. **Souness** ise hızını alamayıp sahanın içine daldı ve yan hakemle tartışmaya başladı.

Çeyrek finalin ilk ayağındaki sonuç iki takımın da işine yaramadı ama Beşiktaş geceyi kazasız atlattığı için sevinmeli.

ELEŞTİRİ / MAHMUT SERT

G. Saray üstün, Beşiktaş ise şaşkındı

Kötü hava koşullarına karşın iki takım oyuncuları da özveriyle mücadele ettiler. Galatasaray karşılaşmaya fizik ve moral olarak daha iyi hazırlanmış gözüktü. İkili mücadelelerde birbirleriyle yardımlaşmaları ve oyun alanına yayılışları, özellikle maçın ilk devresinde kusursuzdu.

Sarı - Kırmızılı orta alan oyuncuları makine düzeni içinde hem savunmaya, hem de ataklara destek verdi.

Bu bölgede, özellikle **K. Hakan** üstün fizik gücünün de yardımıyla oyuna önemli katkı sağladı. İleri ikiliyi oluşturan **Arif** ve **B. Hakan** çapraz koşularla Beşiktaş savunmasını çok güç durumlara düşürdüler. **Tugay**'ın nefis paslarıyla yakaladıkları gol pozisyonlarında son vuruşlarının zayıflığı ve kaleci **Şener**'in de iyi yer tutması nedeniyle golü bulamadılar.

Dönüşümlü kupa maçlarında oyunu golle sonuçlandırmak lazım. Dün gece Beşiktaş istediğini alırken, Cim - Bom çok çalışmasına karşın ilk maçtaki avantajını kullanamadı.

Bu sezon Beşiktaş'ı hiç bu kadar kötü izlemedik. Ne savunmada ne de ataklarda etkili olabildiler. Sanki hiçbir oyun planları yokmuşçasına oyun alanında amaçsız bir şekilde dolaştılar.

Siyah - Beyazlılar orta alanın iki kenar oyuncusunu etkili olarak kullanamayınca bu bölgedeki üstünlüğü Cim - Bom'a kaptırdı. Ancak **Sergen** tek başına direnen oyuncuydu. Belli ki hazırlık döneminde iyi çalışmış, kuvvetlenmiş. Topu ayağına aldığında Galatasaraylı futbolcular ancak faul yaparak onu durdurabildi.

Karşılaşmanın ikinci yarısında Beşiktaş, savunmasını biraz daha kalabalıklaştırınca Galatasaray atak üstünlüğünü eline geçirdi. Sarı - Kırmızılılar çabuk paslarla geliştirdikleri ataklarını, son vuruşlardaki beceriksizliklerinden golle süsleyemedi.

Dönüşümlü kupa maçlarında oyunu golle sonuçlandıramadıktan sonra iyi oyunun önemi kalmıyor. Dün gece Beşiktaş istediğini alırken, Cim - Bom çok çalışmasına karşın ilk maçtaki avantajını kullanamadı.

Hakem **Vahap Beyaz**'ın, pozisyonları yakından izlediği halde ters kararlar vermesi ilginçti.

MAÇ SONRASI

Souness: Mükemmel oynadık

ALİ ESER

Türkiye Kupası çeyrek final ilk karşılaşmasında iki takım da taraftarlarına gol izlettiremedi.

Karşılaşma sonrasında Galatasaray Teknik Direktörü **Greame Souness**, sonuçtan olmasa bile oyuncularının oynadığı oyundan memnundu. İskoç çalıştırıcı, Galatasaray'ın rakibi karşısında mükemmel bir futbol **ortaya koyduğunu belirterek** şanssızlıktan yakındı. Souness, bu oyunu tekrarladıkları takdirde Beşiktaş'ı rövanş maçında yenebileceklerini iddia etti. Galatasaray'ın yeni transferleri **Van Gobbel** ve **Evren** için de görüş belirten Greame Souness, **"Van Gobbel'i taktik gereği sağ bek oynatarak Ertuğrul'a markaj yaptırttım. Ama asıl yeri burası değil. Evren ise 90 dakika boyunca iyi bir oyun ortaya koydu. Verdiğim görevde başarılıydı"** diye konuştu.

Beşiktaş Teknik Direktörü **Christoph Daum**, maç sonrası sahanın ağır olmasından yakındı ve **"Futbolcularım teknik olduğu için sahada olan uyumda aksaklıklar oldu. Sahanın kötü olması nedeniyle biz de kötüydük"** dedi. Daum, **Fevzi**'nin sakatlığı nedeniyle büyük maçta görev yapmak zorunda kalan kalecisi **Şener**'e ise övgüler yağdırarak **"Şener, çok iyiydi. Oyunun başında yaptığı başarılı kurtarışını maç sonuna kadar devam ettirdi"** dedi.

ALİ SAMİ YEN STADI'NDAN NOTLAR / DENİZ DERİNSU

Arif'in forması elinde kaldı

Lige verilen aradan sonra futbol heyecanı Türkiye Kupası ile başlıyordu. Çeyrek finalin ilk maçında, İstanbul Ali Sami Yen Stadı, iki dev ekibi ağırladı: Galatasaray ve Beşiktaş.

Ligin ilk yarısında umduğunu bulamayan ve zaman zaman zor günler yaşayan İstanbul'un bu iki temsilcisi, ligden her an kopabileceklerini göze alıp kupaya daha bir başka gözle bakıyorlardı.

Galatasaray'da **Bekir** ve **Saunders** sakatlığı, **Suat** ise cezası nedeniyle takımda yer alamazken **"Sakattı, dönmeyecekti"** dedikodularından sonra, önceki gece geç saatlerde İstanbul'a dönen Amerikalı kaleci **Friedel** forma giyiyordu.

Beşiktaş ise Antalya'da sakatlanan **Fevzi**'nin yerine kalesini **Şener**'e teslim ederken Alman teknik direktör **Daum**'un bir haftadan beri oynatacağını söylediği **Sinan** yedek çıkıyor, **Sertan** ise ilk 11'de yer buluyordu. Yine Antalya'da sakatlanan **Johnsen** takımından ayrıydı.

Kar, İstanbul'a aşırı bir soğuğu da beraberinde getirirken bu soğuğun tribünleri çok etkilediğini söylemek, kanımızca yanlış olur. Ali Sami Yen tribünleri soğuğa rağmen yeterli bir kalabalığı ağırlıyordu.

Beşiktaşlı yandaşlara kale arkası tribünleri ayrılırken ev sahibi taraf Galatasaray, daha büyük seyirci desteğine sahipti.

Galatasaray ile Beşiktaş maçlarında her zaman yaşanan tribün atışmaları dün de yaşandı. Maçın daha ilk dakikalarında sakatlanan **Oktay**'ın yerine oyuna giren **Orhan**, bir pozisyon sonrası Galatasaraylı taraftarların **'sahtekâr'** suçlamasıyla karşı karşıya kalırken Beşiktaşlı taraftarlar da boş durmayarak **B. Hakan**'a, **"Torino'ya Şaban, Torino'ya..."** tezahüratlarında bulundular.

Karşılaşmanın ilginç görüntülerinden biriniyse soğuk havada atletiyle kalan **Arif** oluşturdu. Genç futbolcu **Sergen**'le girdiği mücadele sonunda kendini yerde buldu. Ayağa kaltığındaysa forması vücudundan çıkarak elleri arasında kalmıştı.

Maç sonunda Sarı-Kırmızılı taraftarlar tarafından sergiledikleri oyun beğenilen Galatasaraylı futbolcular tribüne çağrılırken, hep beraber yandaşlarına tur sözü verdiler. Penaltıyı kaçıran **Tugay** ise yine tribünler tarafından teselli edildi.

Büyük maç saha içinde de gerginliği beraberinde getirmişti. Özellikle milli takımdaki dostlukları ile herkesin ilgisini çeken **B. Hakan - Alpay** ikilisi maç boyunca sık sık tartıştılar.

B. Hakan kendisine 90 dakika boyunca adım attırmayan Alpay'ı sık sık hakeme şikâyet etti.

Galatasaray'ın kazandığı penaltı atışı sırasında ise tartışmalar oldukça büyüdü.

Tugay'ın atışını bekleyen **Van Gobbel**'le Alpay bir anda itişmeye başladılar. Olaya karışan **Ertuğrul** ise Van Gobbel'e yumruk atınca sarı kart görmekten kurtulamadı.

İlk yarıda aldığı bir darbe sonucu oyun dışı kalan **Oktay**'ın durumunun bugün çekilecek MR sonrası açıklık kazanacağı belirtilirken, 2. yarıda sakatlanan Sergen'in ise önemli bir sakatlığı olmadığı açıklandı.

Soğuk, Ali Sami Yen'deki herkes kadar yedekte bekleyen futbolcuları da etkilemişti. Öylesine ki maç başlar başlamaz önce Beşiktaşlı yedekler, daha sonra Galatasaraylı yedekler kale arkasına giderek maç sonuna kadar ısındılar.

Karşılaşma öncesi ilgi çeken isimlerden biri de cezası nedeniyle forma giyemeyen Galatasaray'ın başarılı futbolcusu **Suat**'tı. Birkaç gün önce kafasına saç ektiren Suat, bu konuda TV muhabirlerinin meraklı sorularını yanıtsız bırakarak espri yaptı.

Sert geçen maçtan nasibini alan futbolculardan biri de Galatasaray'ın genç yıldızı Okan oldu. (Fotoğraf: DENİZ DERİNSU)

Kupada bugün

G. Birliği F. Bahçe

► Türkiye Kupası çeyrek final ilk maçları bugün oynanacak 2 maçla tamamlanacak. Ankara temsilcisi Gençlerbirliği, ligde 3-1 yendiği Fenerbahçe'yi sahasında konuk ederken Gaziantepspor ise Ankaragücü ile Kamil Ocak Stadı'nda saat 13.00'te karşılaşacak.

Spor Servisi - Türkiye kupası çeyrek final ilk maçları bugün oynanacak 2 karşılaşmayla tamamlanacak.

İlk yarıyı 2. sırada bitiren ve şampiyonlukta büyük iddia sahibi Fenerbahçe, ligde tek yenilgisini aldığı Gençlerbirliği'yle Ankara'da zorlu bir karşılaşmaya çıkacak. 19 Mayıs Stadı'ndaki karşılaşmanın hakemi **Oğuz Sarvan**, başlama saati ise 19.00.

6 sezondur Ankara'da Gençlerbirliği'ni yenme başarısı gösteremeyen Fenerbahçe'de maç öncesi moraller yüksek.

Sarı-Lacivertli takımda sakatlığı süren **Uche** ve cezalı **Kemalettin** forma giymezken bir diğer sakat **Tayfun**'un durumu da maç saatı belli olacak. Brezilyalı teknik direktör **Parreira**, rövanşı düşünmeden sahaya kazanmak için çıkacaklarını söylerken takımın form durumundan memnun olduğunu söyledi. Gençlerbirliği'nde de moraller yüksek.

Kırmızı-Siyahlı futbolcular, yıllardır süren geleneği bozmayıp Fenerbahçe'yi Ankara'dan eli boş göndereceklerini söylerken yönetim kurulu tur primini 200'er milyon lira olarak açıkladı.

Türkiye kupasında bugün oynanacak bir diğer karşılaşma da Gaziantep Kamil Ocak Stadı'nda, Gaziantepspor'la Ankaragücü'nü karşı karşıya getirecek maç, 13.00'te başlayacak. Müsabakanın hakemi **Galip Bitigen**.

Trabzon, Samsun'da Hami ile sevindi

Samsunspor: 0 - Trabzon: 1

STAT: *19 Mayıs (Samsun)*
HAKEMLER: *Sabri Çelik (5), Fahir Ersoy (5), Ercan Durna (5)*
SAMSUNSPOR: *Göksel (6), İmdat (5), İsa (6), Erkut (5), Ercan (6), Yaşar (6), Vural (5) (dk. 46 Sinan 2), Celil (6), Serdar (4) (dk. 46 Alex 1), Serkan (6) (dk. 63 Vedat 3), Timofte (6)*
TRABZONSPOR: *Nihat (5), Lemi (5), Cengiz (5), Osman (5), Tolunay (5), Abdullah (6), Şota (6) (dk. 85 Hasan ?), Hamdi (4), Soner (6), Hami (4) (dk. 87 İskender ?), Arçil (?) (dk. 9 Orhan 5)*
GOL: *Dk. 80 Hami*
SARI KARTLAR: *Timofte, Ali (Samsunspor), Soner, Cengiz (Trabzonspor)*

CEMİL CİĞERİM

SAMSUN - Trabzonspor, Samsunspor'u deplasmanda 1-0 yenerek Türkiye Kupası'nda yarı final yolunda büyük avantaj sağladı. İki Karadeniz ekibi bu sefer de kupa için karşı karşıya geldiler. Havaların soğuk, Kanal D'nin de maçı naklen yayımlamasından dolayı Karadeniz derbisine ilgi bir hayli azdı. Samsunspor, milli maça giden kaleci **Buker** ve sakat olan **Orhan**'dan yoksun kadrosuyla sahaya çıkarken Trabzonspor da **Ünal** ve **Ogün**'den yoksundu.

Maça Samsunspor'un vuruşuyla başlandı. İlk dakikalarda her iki takım da kontrollü bir oyun ortaya koyarak kontrataklarla gol aradılar. Galibiye daha yakın olan takımsa Samsunspor'du. Nitekim 16. dakikada **Ercan**'ın orta sahadan getirdiği topu ceza yayının üzerinde **Serkan**'a verdi. Bu futbolcunun dönerek vuruşunu kaleci iki hamlede önledi. 18. dakikada Orhan'ın sol kanattan ortasına iyi yükselen **Şota**'nın kafa vuruşu az farkla üstten auta çıktı. 34. dakikada Serkan'ın sol kanattan kaleye indirdiği topu, **Serdar**'a pas olarak verdi. Bu futbolcu topu ayağının altından kaçırınca Samsunspor mutlak bir golden oldu. İlk yarıdaki son pozisyonsa 36. dakikada geldi. Serdar'ın havadan pasına mükemmel rovaşata vuran **Celil**'in topunu kaleci **Nihat** önleyerek mutlak bir gole izin vermemiş oldu.

İkinci yarıda Trabzonspor'un kötü olması Samsunspor'u iyi oynuyormuş gibi gösterdi. Ev sahibi takımın atakları bu yarıda etkisiz ve gol getirecek ataklar değildi. Trabzonspor ise beklenenin aksine çok top kaybetti, ataklara kalkarken ağır kaldı. Samsunspor'un Nijerya'dan transfer ettiği 19 yaşındaki **Alex** ise futbolcudan çok 100 metre koşucularına benziyordu. Bu futbolcunun ayağına sadece 1 kez topun değmesi ise ilginçti.

80. dakikada Trabzonspor'u rahatlatan gol geldi. **Hami**'nin kullandığı serbest vuruş defanstan sekince, kaleci **Göksel** kararsız kaldı ve filelere giden topa engel olamadı.

Rıdvan'ın jübilesi 31 ocakta

BURSA (Cumhuriyet) - Bursaspor, **Rıdvan** Dilmen'in jübile maçı için 31 ocakta İstanbul'da Fenerbahçe ile karşılaşacak. Bursaspor Basın Sözcüsü Dr. **Sedat Kaya** yaptığı açıklamada, daha önce ertelenen karşılaşmanın 31 ocak çarşamba günü saat 19.30'da İstanbul Fenerbahçe Stadı'nda oynanacağı belirtildi.

MHK'den Çulcu'ya görev

Spor Servisi - Futbol Federasyonu Merkez Hakem Kurulu, *6 ay maç yönetmeme* cezası alan **Mustafa Çulcu**'ya ligin ikinci devresinde görev verilmesini kararlaştırdı. Yapılan açıklamada, Antalya'da 18-20 ocak tarihleri arasında gerçekleştirilen 1995-96 Futbol Sezonu Üst Klasman Hakem ve Yan Hakem Ara Semineri'ni takiben yapılan MHK toplantısında, Mustafa Çulcu'nun ligin ikinci devresindeki maçlarda görev alacağı bildirildi.

Voleybolda Halkbank, Vakıfbank, Eczacıbaşı bayan ve erkek takımları bugün sahaya çıkacaklar

Avrupa kupalarında yeni bir heyecan

Eczacıbaşı bayan takımı İtalyan Matera ile oynuyor.

Spor Servisi - Avrupa kupalarında mücadele eden Halkbank, Vakıfbank, Eczacıbaşı bayan ve erkek takımları bugün grup maçlarından üçüncüsü için sahaya çıkacaklar.

Avrupa Şampiyon Kulüpler Kupası'nda ülkemizi temsil eden Eczacıbaşı bayan voleybol takımı yarı final grup maçlarından üçüncüsünü bugün İtalyan Matera ile oynuyor. Eczacıbaşı final yolundaki şansını devam ettirmek için bugünkü maçı mutlaka kazanmak zorunda.

Burhan Felek Spor Salonu'nda saat 18.30'da başlayacak olan bu zorlu maçı İsrailli **Rosenberg** ve **Akif Paçacı** hakem ikilisi yönetecek.

Avrupa Kupa Galipleri Kupası yarı final maçı için Eczacıbaşı erkek voleybol takımı bugün Almanların güçlü ekibi Bayer Wuppertal ile karşılaşacak.

Burhan Felek Spor Salonu'nda saat 16.30'da başlayacak maçın hakemleri İtalyan **Menghini** ve **Kadir İlbeyli**.

Avrupa Şampiyon Kulüpler'deki temsilcimiz Halkbank, yarı final grubundaki üçüncü maçını bugün Fransa'da Cannes ile oynuyor. Bugüne kadar oynadığı 2 maçtan birini kazanıp birini kaybeden Halkbank, Cannes karşısına yine yabancı oyuncularından yoksun olarak çıkacak. Maça İspanyol Callejon ve Fransız **Biold** yönetecek.

Kupa Galipleri Kupası yarı final grubunda mücadele eden Vakıfbank bayan voleybol takımı üçüncü maçını bugün Belçika'da Dauphines Charleroi ile yapacak.

Ankara'da oynadığı iki karşılaşmayı da 3-0 kazanarak grubunda iddialı duruma gelen Vakıfbank'ın **Nalan**'ın sakatlığına karşın bu maçı da kazanarak final şansını arttırması bekleniyor.

Maçın hakemleri İsveçli **Larsson** ve **Belçikalı De Knibber.**

Kaptan Mehmet'le öne geçen Siyah-Beyazlılar, Halilagiç'in kendi kalesine attığı golle yıkıldı

Beşiktaş attı G. Saray sevindi

Beşiktaş: 1
Galatasaray: 1

STAT: *BJK İnönü*
HAKEMLER: *Oğuz Sarvan (4), Turgay Güdü (4), Aykut Gümülü (4)*
BEŞİKTAŞ: *Fevzi (6), Sellami (5), Rahim (5), Halilagic (7), Nihat (7), Tayfur (6), Mehmet (7), Ayhan (6), Bayram (6), Ertuğrul (5) (dk. 84 Ersen Martin), Ahmet (3)*
GALATASARAY: *Taffarel (6), Capone (6), Popescu (4), Bülent (7), Ergün (4) (dk. 66 Hakan Ünsal 5), Okan (5) (dk. 76 Hasan Şaş 5), Suat (6), Emre (6), Hagi (6) (dk. 76 Sergen 5), Arif (4), Hakan Şükür (6)*
GOLLER: *Dk. 29 Mehmet, dk. 80 Halilagic (kendi kalesine)*
SARI KARTLAR: *Arif, Hakan Ünsal (Galatasaray), Ayhan (Beşiktaş)*
SEYİRCİ / HASILAT: *22.080 / 14 milyar 780 milyon TL.*

ASENA ÖZKAN

Bir yanda doğduğu kente anıtı dikilmek istenen **Fatih Terim** ve Avrupa Kupaları'nda çıtayı yükseltmeyi ilke edinip, hedefine emin adımlarla ilerleyen Galatasaray, diğer yanda gösterişten uzak, **Hans Peter Briegel** ve **Edirne**'yi geçtiği anda gülmeyen, güldürmeyen Beşiktaş... Beşiktaş'ın handikapı; uğursuzlukla bağdaşan 13 rakamı, **'derbi fakiri'** olarak tanımlanan teknik direktörü, sol kanadın değişmez elemanı **Münch**'ün yokluğu. Galatasaray'ın artıları; gücü, saat gibi işleyen oyun sistemi ve cazip transfer teklifleri alan teknik direktörü. Sorunları; zihinlerindeki maceralı İngiltere yolculuğu ve perşembe akşamı oynanacak hayati maç.

İnönü Stadı Siyah-Beyaz; tribünler (küçük bir bölümü dışında), Beşiktaş yandaşlarının tezahüratına tanıklık ediyor. Bu da Galatasaray için bir anlamda perşembenin provası oluyor. **Elland Road**'da yandaşsız oynayacaklar, dün akşam da neredeyse yandaşsız oynadılar.

Oğuz Sarvan düdüğünü çalıyor ve Galatasaray'ın atakları başlıyor. Beşiktaş savunması basit hatalar yapıyor, topu alan Sarı- Kırmızılı futbolcu Beşiktaş ceza alanına giriyor. Ancak karşısında da **Fevzi**'yi buluyor. **"Hakan ile Hagi kaçırdılar"** şeklindeki anlatım, kanımızca yanlış olur. Zira onlar atmak için ellerinden geleni yaptılar, ama Fevzi gol yememek için tüm çabasını harcadı. **Mehmet**, akıl dolu kafa vuruşuyla **Taffarel** gibi deneyimli kaleciyi yanıltıp Beşiktaş'ı öne geçirdikten sonra da Siyah- Beyazlılar kelimenin tam anlamıyla coştular. İlk yarının arta kalan dakikalarında da gole daha yakın taraf oldular. Hele **Münch**'ün görevini üstlenen **Bayram**'ın sol ayağıyla bir volesi vardı ki, şayet Taffarel o topu dışarı çelmeseydi, gol bellekler-de yer edecekti.

İkinci yarıda, **Ayhan**'ın Galatasaray ceza alanı içinde yere düşürülmesinde, Oğuz Sarvan penaltı yerine bu futbolcuya **'beni yanıltmaya kalktın'** deyip sarı kartı gösterince olanlar oldu ve kendini kaybeden Briegel sahanın içine girdi. Galatasaray'da da **Ergün**'ün yerini **Hakan Ünsal**'ın alması, sadece soldaki ortaların sayısını arttırdı. **Hagi** yerini **Sergen**'e bırakınca da Beşiktaş yandaşı bu futbolcuyu yuhaladı....Ve dakikalar sekseni gösterdiğinde, İnönü Stadı'ndakiler zihinlerinden silinmeyecek bir gole tanık oldular. Fevzi, **Halilagiç**'in geri pasında kale çizgisi üzerindeki topu ıskalayınca, çaresiz bakışlar içinde olanları izlemekle yetindi. Fevzi, en az beş gole izin vermedi. Ancak yaptığı hata, herşeyi aldı götürdü. Sonuçta da maçın kaderini **Fevzi** belirledi.

Ayhan'la Emre orta sahayı kullanan isimler olarak dikkat çekerken hatalı gol yiyen Fevzi gözyaşlarını tutamadı. (Fotoğraf: KEREM KAÇARLAR)

Puan durumu

Takımlar	O	G	B	M	A	Y	P	Avj
Galatasaray	29	22	5	2	66	18	71	+48
Beşiktaş	29	20	5	4	58	18	65	+40
G.Antepspor	29	13	10	6	36	21	49	+17
Fenerbahçe	28	13	10	5	45	26	49	+19
Trabzonspor	28	13	7	8	40	29	46	+12
Samsunspor	28	14	4	10	45	34	46	+11
Gençlerbirliği	28	10	8	10	37	42	38	-5
Denizlispor	28	10	7	11	41	47	37	-6
Eskişehirspor	28	10	6	12	40	45	36	-5
Kocaelispor	28	10	5	13	41	48	35	-7
Altay	28	9	6	13	30	34	33	-4
Antalyaspor	28	9	6	13	31	45	33	-14
Ankaragücü	28	8	8	12	36	45	32	-9
Kocaelispor	28	9	5	14	38	49	32	-11
Erzurumspor	28	8	8	12	29	43	32	-14
İstanbulspor	28	6	11	11	27	36	29	-8
Göztepe	28	5	5	18	18	40	20	-22
Vanspor	28	3	6	19	30	63	15	-33

MAÇIN ELEŞTİRİSİ

Futbolun Adaleti!

ADNAN DİNÇER

Beşiktaş, dün gece Avrupa'yı fethetmeye hazırlanan **Terim**'in Aslanları'nı yenerek farkı üç puana indirmeye hazırlanırken, tüm oyun süresince kalesinde devleşen **Fevzi**'nin, **Halilagic**'in yapacağı tek vuruş yerine geri pası vermesinden dolayı, acemice ıska ile avantajını kaybetti. Futbol yaşamında ne Beşiktaş'ın ne de Fevzi'nin unutamayacağı bu tarihsel derbide galibiyeti kaçıran Beşiktaş oldu. İkinci yarıda **Nihat**'ın getirdiği, **Mehmet**'in kazandığı birçok pozisyondan doğan vuruşları değerlendiremeyen Beşiktaş'ta **Ahmet** sanki sahada yoktu. Ne var ki **Briegel** gereken değişikliği yapmayarak belki de kendi bindiği dalı kesti.

Oyuna çok kötü başlayan Beşiktaş'ın karşısında Galatasaray çok iyi top çevirirken, net gol pozisyonu yakalayamadı. Ancak Mehmet, **Ayhan**'ın ortasında **Taffarel**'in hatalı çıkışını affetmedi ve kafa ile takımını öne taşıdı. Ne var ki Mehmet ikinci yarıda çok müsait karşı ataklarda da beklenmeyen yanlış vuruşların kahramanı oldu. **Bayram** ve daha sonra **Ergün**'ün takımların adına nefis sol voleleri kaleciler tarafından çıkartılırken, kapalı tribüne bitmek bilmeyen ambulans çağrıları yapılıyor ve kriz geçirenler hastanelere taşınıyordu. Bunun nedeni Beşiktaşlı taraftarların Galatasaray'ı yenerek ligi şampiyon bitirmek şeklindeki aşırı beklentileriydi. Gerilimi artan maçta süratli bir ikinci yarı gerçekten zevk vericiydi. Galatasaray'ı düşünceli ve çekingen gördük. Beşiktaş'ta ise Fevzi ve Nihat çok başarılı isimlerdi. **Oğuz Sarvan** ikinci yarıda Nihat'a yapılan hareketi penaltı olarak düşünebilirdi. Ne var ki Galatasaray'ın moralini ve çektiği sıkıntının bedelini adeta o da üstlenmiş, bir hediye paketi sunmuştu.

İnönü'de mükemmel bir atmosferde sıkı bir derbi izledik ama bir yıllık kovalamaca galiba burada netleşti. Galatasaray altı puan farkı koruyarak Beşiktaş'a *"Ben dördüncü kez ligi götürüyorum"* derken, Avrupa kupası maçına mutlu gidiyordu.

Cimbom'a güle güle derken başaracağını hissettim ama Beşiktaş'tan çok Fevzi'ye ve yediği goldeki futbolun adaletine kırıldım.

13'ün Uğuru (!)

MAHMUT SERT

Beşiktaş sanki 13'ün uğursuzluğuna takıldı. Uzun süre önde götürdüğü karşılaşmayı alandaki en iyi oyuncularının yanlışıyla berabere bitirdi. Ancak Galatasaray'ın özverili ve disiplinli oyun anlayışını inatla uygulaması göz ardı edilmemeli. Üstelik günlerdir süren Leeds maçının ağır atmosferi Galatasaray'ı oldukça etkilemişti. Sarı-Kırmızılı futbolcuların oyuna yoğunlaşmakta büyük güçlük çektiler. Alışılmış oyun kurgularını mekanik bir düzen içinde yine uygulamalarına karşın bitirici pozisyonlarda yoğunlaşma eksikliği nedeniyle yetersiz kaldılar. Daha ilk 10 dakikada **Hakan Şükür, Okan** ve **Hagi** inanılmaz goller kaçırdılar. Beşiktaş ise golü atana dek yalnızca kalesini savunmakla yetindi; kendi alanından çıkma olanağı bulamadı. Siyah-Beyazlıların bu sıkıntılı anlarında **Fevzi**, kalesine gelen gollük vuruşları *'büyük kaleci'* refleksleriyle önleyerek kalesinde devleşti.

Stadı dolduran Beşiktaşlı yandaşlar hazırladıkları atmosferle Galatasaray'a bir anlamda Leeds deplasmanı provası yaşattılar. Galatasaray'ın oyun planının da buna uygun olduğu söylenebilir. Sarı-Kırmızılılar özellikle geri dörtlülerini -ilk yarıda- oyuna çok fazla sokmadan, savunmada garantili bir düşünce uyguladılar. Hagi'nin **Arif** ve Hakan Şükür'ün arasında atak oyuncusu pozisyonunda kalması, Galatasaray orta alanını Beşiktaş'a göre eksik sayıda bıraktı. Ancak Siyah-Beyazlıların bu alanda hareketsiz kalması, sayıca üstünlüklerini etkin duruma getiremedi.

Karşılaşmanın ikinci yarısında Galatasaray, derbi maçı oynadığını hatırladı ve alanın her yerinde baskı uygulayıp, savunma oyuncularını da sık sık ataklara çıkararak top kullanma üstünlüğünü ele geçirdi. Beşiktaş ise savunmaya ağırlık verip, **Mehmet**'in düzenlediği karşı ataklarla sonucu korumaya çalıştı. Ancak karşılaşmanın en iyi iki oyuncusu Fevzi ve **Halilagic**'in ortak yanlışı sonucu Galatasaray'ın golüyle skora denge geldi. Bu yanda yüksek tempolu ve heyecanlı bir futbol izledik. Galatasaray'dan **Emre, Suat, Capone** ve oyuna sonradan giren **Hasan Şaş** ile **Sergen**, Beşiktaş'tan da **Ayhan, Nihat**, Halilagic ve Fevzi alandaki güzellikleri üreten oyunculardı. Derbiden çıkan beraberlik Beşiktaş'ın seri galibiyetlerine nokta koydu. Galatasaray da güçlü rakibi karşısında Leeds maçı öncesi eksiklerini görme olanağı buldu. Maçın hakemi **Oğuz Sarvan** ortalama yönetimiyle kendisinden beklenen başarım düzeyinin altında kaldı.

Kaleci Fevzi

HASAN AL

Futbolda hatayı yapmakla, onu düşünmek arasında beyin açısından fark yoktur. Sahada yapacağın hareketleri hayal etmekle onu sahada uygulamak beyin açısından aynı şeydir. Bir futbolcu, hafta boyunca beynini maça nasıl hazırlarsa hafta sonunda onu sergiler. Diğer anlamıyla hafta içinde etiklerini oynayacağı karşılaşmada biçer...

Beşiktaş, beyin olarak maçı kazanmaya daha hazır olan taraftı. İkili mücadelelerde dirençli. Son müdahalelerde başarılı. Hatta kazanamayacakları toplara, rakibin olumlu kullanmaması adına, vücutlarını siper ettiler. Sahanın her yerinde kararlıydılar. Kazanmak istiyorlardı. **Rahim, Sellami** ve **Halilagic** üçlüsü, **Arif** ve **Hakan** karşısında son derece etkiliydi. Zaman zaman Hakan ve **Hagi**'ye pozisyon vermediler değil. Ancak kalede **Fevzi**, takımının oyundan düştüğü anlarda sahneye çıkarak çok başarılı kurtarışlar yaptı.

Sağ kulvarda **Nihat** hem çalışkan hem de üretken. Sol kulvarda **Bayram** hücumda etkili olamadığı gibi arkasında büyük boşluklar verdi. **Münch**'ü aratti. Ön liberoda **Tayfur**, sol içte **Ayhan**, sağ içte *Mehmet* Beşiktaş'ı yönlendiren üç isimdi. Özellikle Mehmet, ilk yarıda top saklayarak takımını dinlendirdi. Yaratıcı paslarla zamanlamayı mükemmel ayarlayarak arkadaşlarını pozisyona soktu. Boyuna rağmen akıllı bir aşırtma ile takımını öne geçirdi. İkinci yarının ortalarından itibaren yorulmaya başlayınca çok top kaybetti. Belki de takımını ikinci golden etti.

Galatasaray, sahada sadece kalitesiyle vardı, mücadelesiyle yoktu. Hatta Beşiktaş'tan daha net gol pozisyonlarına girdi. Sarı-Kırmızılı takımın rakibini bezdiren pres anlayışı yoktu.Hagi bile topu ayağına alınca isyan etti. Galatasaray temposunu bir türlü istediği seviyeye çıkaramadı. İkinci yarının başından itibaren 25 dakikalık bir bölüm var ki, bu bölümde Sarı-Kırmızılılar baskılı gözükmesine karşın pozisyon zenginliği yaşayamadı. Günün kahramanı Fevzi'nin ıskası sadece Beşiktaş'ı iki puandan etmedi. Bir anlamda ligin heyecanını da alıp götürdü.

Orta hakem **Oğuz Sarvan**, Beşiktaş'ın bir penaltısını vermeyerek maçın sonucu etkiledi.

Mustafa Denizli

'Önemli olan insan hayatı'

SERKAN OZAN

A Milli Futbol Takımı Teknik Direktörü **Mustafa Denizli**, Avrupa Koleji öğrencilerine konuk oldu. **'Türk Futbolunun Geleceği'** konulu söyleşide, okul öğrencilerinin büyük ilgisiyle karşılaşan Denizli, G.Saray-Leeds United maçından önce yaşanan olayları da değerlendirdi.İki İngiliz taraftarın öldürülmesi ile sonuçlanan günün ileride **'kara çarşamba'** olarak hatırlanacağını belirten tecrübeli teknik adam, **"Dünyadaki hiçbir sportif başarı, bir insanın canından daha kıymetli değildir. Bu yaşananlar gençlerin spor kültürünü özümsemesi açısından kötü ama önemli örneklerdir. Gençler bu olaylardan dersler çıkarmalı"** diye konuştu.

Milli takımda yaşanan **'jeep krizi'** ile ilgili bir soruya da yanıt veren Denizli, **"Türkiye Cumhuriyeti Hükümeti milli futbol takımına bir kuruş harcama yapmamıştır.Ama milli takımımız ülkemize önemli ölçüde döviz kazandırmış, tanıtımına katkıda bulunmuştur. Kaldı ki milli takım formasına giyen hiçbir futbolcu maddiyattan söz etmedi. Onlar ülkelerini temsil etmenin gururunu yaşarlar. Maddi bir beklentileri yoktur"** diye konuştu.

BEŞİKTAŞ-GALATASARAY MAÇINDAN NOTLAR / ARİF KIZILYALIN

İnönü'de kalecilerin gecesi

İnönü Stadı, bir futbol gecesine daha ev sahipliği yaptı. Alandaki 2 takımdan biri 12 maçtır üst üste kazanan Beşiktaş, diğeri de 3 kulvarın yorgun savaşçısı Galatasaray olunca, Dolmabahçe'de seyirci patlaması yaşandı.

Beşiktaşlı yandaşların dün geceki maçta **'bariz'** bir üstünlüğü göze çarparken tribünlerde; **"Yer Siyah, gök Beyaz"** sözleri yankılandı.

Herkes arandı

Leeds United maçı öncesi çıkan olaylarda pasif kalmakla suçlanan polis teşkilatı, dün geceki Beşiktaş-Galatasaray derbisinde adeta kuş uçurtmadı. Stat çevresinde oluşturdukları polis kalkanıyla da hooligan özentilerine şans tanımayan güvenlik güçlerinin sayısı 7 bine yakındı.

Şişe yok, para var

Kapılarda yapılan aramalarda her türlü yabancı maddeye el koyan polis, seyircilerin yanlarında getirdiği plastik su şişelerine de izin vermedi. Böyle olunca da tribünlerden sahaya şişe değil, açılmamış konfeti ve gizlenerek içeri sokulan bozuk para yağdı.

Beşiktaş'ın kaptan **Mehmet**'le kazandığı gol, Siyah-Beyazlı tribünleri adeta bayram yerine çevirirken, heyecana dayanamayan bir kapalı tribün seyircisi alt bölüme düşerek yaralandı. Bir başka taraftar ise kalp spazmı geçirip hastaneye kaldırıldı..

Galatasaray'a protesto

Beşiktaşlı taraftarlar, ısınmak için alana çıkan Galatasaraylı futbolculara büyük tepki gösterdiler. Bir grup taraftar, **"Leeds United"** diye tempo tutarken, bazı taraftarların da, **"Katiller dışarı"** diye bağırdığı görüldü.

Bir süre önce başlatılan küfürsüz maç kampanyası dün ilk olumlu sinyallerini verir gibi olduysa da, taraftarlar yine **'bildiklerini okumaya'** devam ettiler.

Kaptan Mehmet'in golünden sonra, **"...Galatasaray, olamazsın şampiyon"** diye bağıran Siyah-Beyazlı yandaşlar, hakem **Oğuz Sarvan**'ı da protesto ettiler.

Maçın tempo kazandığı dakikalarda sinirlenen G.Saraylı **Hagi'yi**, Beşiktaş teknik direktörü **Briegel** sakinleştirdi. Ancak Briegel, ikinci yarıda **Ayhan**'ın rakip ceza alanı içinde yerde kaldığı pozisyon karşısında adeta çılgına dönüp sahaya girdi.

Rekor egalesi kaçtı

Beşiktaş, dün geceki beraberlikle 13 maçlık galibiyet rekorunu da egale edemedi. G.Saray maçına kadar 12 kez üst üste kazanan Siyah-Beyazlılar, seriyi ezeli rakipleri önünde bıraktılar.

Fevzi'nin eşi ağladı

İnönü'deki 300. randevunun skorunu bir anlamda iki kalecinin kurtarış ve hataları belirledi.

Mehmet'in golünde zamanlamayı kötü yapan **Taffarel**, kalan dakikalarda kalesinde devleşirken; **Fevzi** de 82. dakikaya kadar harika bir maç çıkardı. Ancak Halilagic'in geri pasıyla gelen Galatasaray'ın beraberlik golü hem Fevzi'yi hem de eşi **Yeşim Tuncay**'ı ağlattı.

Briegel hem hakeme hem UEFA'ya kızgın

'İngiliz kapitülasyonu'

Spor Servisi - Beşiktaş'ta, kaçan galibiyetin üzüntüsü yaşanırken teknik direktör Briegel, **"Kazanabilirdik. 2. golü bulamadık. Bana göre Ayhan'ın pozisyonu penaltı. Eğer penaltı değilse, maçın hakeminden özür dilerim. Ayrıca G.Saray karşısında ofansif oynadık. Galatasaray'ı yenen Fenerbahçe gibi değil, Beşiktaş gibi oynadık"** dedi. Briegel, UEFA'nın kararını ise, **"İngilizlere tanına bir kapitülasyon"** şeklinde yorumladı.

Tipik Türk diplomasisi

G. Saray Teknik Direktörü **Fatih Terim,** ise UEFA ile ilgili yorumunda, **"Tipik Türk diplomasisi. Sahada kazanıp sahada kaybetmek bu"** dedi.

Ligde 4 maç var

Kocaeli Trabzon

Spor Servisi - Türkiye 1. Futbol Ligi'ne bugün 4 maçla ile devam edilecek. UEFA Kupası'na katılabilme şansını kovalayan ekiplerden Trabzonspor Kocaelispor, Gaziantepspor da Altay deplasmanlarında mücadele edecekler. Saat 19.00'da başlayacak Kocaelispor - Trabzonspor karşılaşması İsmet Paşa Stadı'nda oynanacak. Maçın hakemi **Bülent Uzun**. Saat 16.30'daki maçta ise Altay ile Gaziantepspor **Metin Tokat**'ın yönetiminde Alsancak Stadı'nda karşı karşıya gelecekler.

Günün diğer maçları şöyle: 16.30: Gençlerbirliği - Antalyaspor (**Serdar Çakır**, 19 Mayıs Stadı); 16.30: Denizlispor - Adanaspor (**Levent Yardımcı**, Denizli Atatürk Stadı).

Mehmet Özal çeyrek finalde

MOSKOVA (Cumhuriyet) - 47. Avrupa Büyükler Grekoromen Güreş Şampiyonası'nda, Sydney Olimpiyat Oyunları için eleme müsabakalarına katılan **Mahmut Altay** ve **Erkan Dündar**, şanssız yenilgiler alarak, Sydney'e gitme şanslarını kaybettiler. Türk sporcuları şampiyona elemelerinde ise yaptıkları 7 müsabakadan altısını kazandı. 97 kiloda **Mehmet Özal** 1. tur grubundaki ilk müsabakasında İtalyan **Salvatore Kampenella**'yı 10-0, ikinci maçında da Polonyalı **Jacek Pafinski**'yi 9-6 sayıyla yenerek çeyrek finale yükseldi.Diğer güreşçilerimizden 54 kiloda **Bayram Özdemir**, İsveçli **Michael Soderman**'ı 6-0, 58 kiloda **Erkan Dündar**, Azeri **Nuradin Radgabov**'u 8-5, 69 kiloda **Mahmut Altay**, Moldovalı **Galvan**'ı 5-0 ve 85 kiloda **Serkan Özden** Letonyalı **Schamota Stanistsav**'ı 3-1 yendi. 76 kiloda mücadele eden **Yusuf Düzer** ise Fransız **Yvon Riemer**'e 10-0 teknik üstünlükle yenildi ve şampiyonaya veda etti.

Güreşçilerimiz Moskova'da bekleneni veremedi. (Fotoğraf: AA)

TV'de spor

TRT1 12.00 Sarıyer - Y.Yozgatspor, **22.00** Real Zaragoza - Real Madrid
TRT3 16.00 Avrupa Grekoromen Güreş Şampiyonası
NTV 16.10 Monaco- Nantes
Tele On 19.00 Kocaelispor - Trabzonspor

GÜNÜN PROGRAMI

FUTBOL 1.Lig: Denizli (Atatürk) **16.30** Denizli - Adana, (19 Mayıs) **16.30** Gençlerbirliği - Antalya, İzmir (Altay Alsancak) **16.30** Altay - Gaziantep, İzmit (İsmetpaşa) **19.00** Kocaeli - Trabzon.
İKİNCİ LİG (Yükselme Grubu) İstanbul (Yusuf Ziya Öniş) **12.00** Sarıyer - Yimpaş Yozgat.
VOLEYBOL Türkiye Kupası karşılaşmaları: Antalya (Atatürk Spor Salonu) **15.00** Yeşilyurt - G.Sigorta (B), **16.30** Eczacıbaşı - G.Saray (B), **18.00** Fenerbahçe - Arçelik (E), **19.30** Türk Telekom - Erdemir. Lig: İstanbul (Burhan Felek) **13.00** G.Saray - Ziraat Bankası (E).
BOKS Ataköy (Ahmet Cömert Spor Salonu) **13.00** Uluslararası Ahmet Cömert Boks Turnuvası.
YELKEN : 11.00 Ataköy açıkları Fahir Çelikbaş Yat yarışları

AT YARIŞLARI / FİKRET DAĞLIOĞLU

1. KOŞU: F: Erselçuk (2), **P:** Barmeyt (3), **PP:** Züleyha (4), **S:** Ekremşah (1).
2. KOŞU: F: Beydağı (1), **P:** Garip (3), **PP:** Evşen (5), **S:** Harputhun (4).
3. KOŞU: F: Saçaklı (5), **P:** Esra Hatun (3), **PP:** Canım Kızım (2), **S:** Koko Cambo (4).
4. KOŞU: F: Kırtamer (2), **P:** Boztepe (1), **PP:** Çiçeğim (5), **S:** Gökgiz (6).
5. KOŞU: F: Tiraje (5), **P:** Centaur (1), **PP:** Poacher (4), **S:** Hazal (3).
6. KOŞU: F: Şahinaz (2), **P:** Gambita (5), **PP:** Sarn Holme (3) **S:** Black Pearly (4).
7. KOŞU: F: Tekinalp (4), **P:** Altıntay (8), **PP:** Kız Kalesi (5), **S:** Göktuğ (7), **SS:** Sevim Abla (6).
8. KOŞU: F: Aytuş (3), **P:** Tibya Lublu (5), **PP:** Golden Earring (1), **S:** Rosinante (2).
Günün İkilisi: 5. Koşu:1/5
Çifte Bahis: 4/5. Koşu: 2/1
Tabela Bahis: 4. 8. 5. 7. 6

ALTILI GANYAN

5	2	6	2	4	3
3	1	1	5	8	
	5			5	
	6			7	

Siyah-Beyazlılar, derbi maçta Galatasaray'ı Sergen'in golüyle yenerek 100. yılında mutlu sona ulaştı

Beşiktaş şampiyon

Beşiktaş: 1-G.Saray: 0

STAT: *BJK İnönü*
HAKEMLER: *Ali Aydın (4), Koray Gencerler (4), Cemal Gemici (4)*
BEŞİKTAŞ: *Cordoba (7), Zago (6), Ronaldo (6), Ahmet Yıldırım (5), Kaan Dobra (5), Tayfur (4), Giunti (5) (dk. 70 Yasin 4), Pancu (4) (dk. 81 Tümer 6), İbrahim (5), Sergen (8), İlhan (3) (dk. 74 Ahmet Dursun 5)*
G.SARAY: *Mondragon (5), Vedat (3), Mehmet (6), Bülent (6), Hakan (5), Cihan (5), Ayhan (5) (dk. 51 Arif) (dk. 71 Lukunku 5), Ergün (5), Volkan (5), Re3vivo (4), Ümit (3)*
GOL: *Dk. 89 Sergen*
SARI KART: *Pancu, Sergen, Giunti, A. Dursun, Cordoba, A.Yıldırım, Yasin (BJK), Mehmet Cihan, Vedat*
KIRMIZI KARTLAR: *Dk. 90+1 Ümit Karan, Volkan (Galatasaray)*

ARİF KIZILYALIN

Taraflının da tarafsızın da merakla, ilgiyle beklediği bir 90 dakikaydı. Maç öncesi yükselen tansiyon, takımlar sahaya çıkıp başlama vuruşu yapıldığında tavana vurdu. Soluklar kesilmiş, artık gözler alandaki 22 yorgun savaşçıyla kenardaki iki **'imparator'**un fubol kavgasına çevrilmişti. **"Hadi İlhan... koş Volkan..."** sesleri birbirine karışıyordu ki tribünleri dolduran onbinlerle, TV'lerinin başındaki milyonlar da ortak oldu sezonun son büyük kapışmasına. Bu herkesin derbisiydi. İtiş, kakış, kavga dövüş derken hakem **Ali Aydın** son düdüğü çaldığında, düşler tiyatrosu İnönü'de Beşiktaş'ın şampiyonluk gösterisi sergilenmeye başladı. Üstelik Kara Kartal beraberlikle yetinmemiş, 100. yılında yakaladığı şampiyonluğu 90. dakika golüyle de süslemişti. Tebrikler Beşiktaş, 100. yaşın da şampiyonluğun da kutlu olsun... Maça gelince: İnönü'deki zorlu derbinin ilk yarısında futbolun dışında her şey vardı; mücadele, tekme, tokat, yumruk... Kazanılıp kaybedilecek değerin büyüklüğü, sanki futbolcuların ayağına pranga vurmuş, sinirsel altyapılarına dinamiti koymuştu. Herkes önüne düşen meşin yuvarlağı uzaklaştırıyor, uzaklaştıramazsa rakibini çekip, tutup, vurup düşürüyordu. Bu hengamede G.Saray daha erken toparlanıp oyunu ev sahibi ekibin alanına yığdı. Ancak tek forvet **Ümit Karan**'ın **Zago-Ronaldo-Ahmet Yıldırım** üçlüsü arasında yapabileceği fazla bir şey yoktu. Cılız bir - iki frikik de sonuçsuz kaldı. İlk yarım saatlik deneme sürecinin ardından bu kez Siyah - Beyazlılar rakip alanda gözükmeye başladı. 37. dakikada, **Mehmet Polat**'ın rakip ceza alanı çizgisi üzerinde düşürülüşü sonrası kapılan top **Sergen**'le olgun bir hücuma dönüştü. Ancak yıldız futbolcunun harika ara pasını **Pancu** direğe nişanlayacaktı. 45. dakikada ise **Vedat**'ın hatasından yararlanan İlhan'ın vuruşu heyecanlandırdı tribünleri ama gol gelmedi.

Devre arası tükenip 2. yarı başladığında Beşiktaş geriye saymaya başlamış, G.Saray ise **'çıkmadık candan umut kesilmez'** diyerek hücumu ön plana almıştı. 57. dakikada **Revivo**, 65. dakikada da kaptan **Bülent**'in gollük şutları tribünlerin yüreğini ağzına getirdi. 66. dakikada ise Beşiktaş'ın bu bölümdeki en verimli atağını izledik. Ceza alanına ortalanan topu **Tayfur** sürpriz bir vuruşla kaleye gönderdi, **Mondragon**'u geçen top direkten geri döndü. 72. dakikada ise G. Saray'ın net bir pozisyonu vardı. Revivo'nun soldan kestiği topa Ümit yakın mesafeden vurdu. Ancak kaleci **Cordoba** başarılıydı.G.Saray zorluyor ama kilidi açamıyordu ki kaptırılan bir top gecenin finali oldu. Sergen'le başlayan atak, **Tümer**'in nefis asistiyle sürdü ve Beşiktaş'ın saha içindeki **'lider'i**, köşeden ağları gördü... Evet; Beşiktaş artık şampiyondu. Hem de beraberliğin yettiği geceyi galibiyetle taçlandırarak **mutlu** sona ulaşıyordu **Lucescu**'nun öğrencileri...

Sonuçta iki iyi takım karşı karşıya gelmiş ve Beşiktaş öne geçip şampiyonluğu kucaklamıştı. Ancak Sergen'in herkesçe ayakta alkışlanması gereken golü, nedense G.Saraylıları çileden çıkardı. Beşiktaşlılar da bu agresif tavırlara aynı şiddetle yanıt verince yumruklar birbirini kovaladı. Oysa ne kadar gergin bir 90 dakikadan çıkılsa da kaybeden taraf kazananı alkışlaması gerekirdi, yumruk atması değil...

MAÇIN ELEŞTİRİSİ

Kutlu Olsun Beşiktaş

ABDÜLKADİR YÜCELMAN

Futbolsuz bir finalde Beşiktaş, Galatasaray'ı yenerek şampiyonluğunu ilan ederken şunca yıl final izledim, böylesine hataların bol olduğu bir finali çok az gördüm. Final maçlarında genellikle futbol oynanmaz, çünkü heyecan doruktadır ve futbolun çok üstündedir. İnönü Stadı'ndaki maç da öyle oldu. 90 dakika bir tenis topu gibi kaleden kaleye uçan top sonunda Galatasaray filesiyle buluştu.

Galatasaray'ın daha iyi futbol oynamasını bekliyordum. Ne de olsa kaybedecek bir şeyi yoktu. Ama San - Kırmızılı futbolcular da en az rakipleri kadar stresliydi. Neden?.. Bu futbolcuların genleriyle ilgili olmalı.

Beşiktaş savunmada çoğalmasını bildi, golü de çok hata yapan Galatasaray'ın üzerine kontratakla giderek aramaya çalıştı. Golde bu plan içinde kavuştu. Bana göre **Pancu**'yla **İlhan**'ı, **Sergen**'in son dakikada attığı gol kurtardı. Ve elbette Sergen'den aldığı topu kullanmadan daha iyi ve garanti durumda olan Sergen'e yeniden veren **Tümer**'in asıstlikteki örneği, egoist birçok futbolcuya ders olmalıdır.

Heyecanlı bir 90 dakika. Lunaparklardaki çarpışan otolara benziyordu sanki. Bir ayaktan diğerine savrulan, gittiği ayaktan da sanki kovulan bir meşin yuvarlak sonunda bir futbol ustasının ayağından ağlara takıldı. O futbol ustası Sergen, bence sahanın da en iyisi, en aklı başında olanıydı. Ağır oyununa karşın futbolun inceliklerini ustaca kullanan Sergen, kim ne derse desin bu sezon Beşiktaş'ın şampiyonluğuna imzasını atan büyük isimdir.

Beşiktaş 100 yaşını şampiyonlukla kutluyor. Ne güzel bir yaşgünü ve Beşiktaşlı yandaşlara ne güzel bir 100 yıl armağanı. Kutlu olsun Beşiktaş...

Beşiktaş Güldü

MAHMUT SERT

İki takımın oyuncuları da keman yayı gibi gergin olunca, maçın ilk yarısı tatsız tuzsuz oldu. Futbolcular ortaya çıkarı kötü oyunu, alanda çıkardıkları küçük sokak kavgalarıyla örtmeye çalıştı! Hakem **Ali Aydın** ise dikkatli yönetimiyle bu numaralara aldanmadı. İlk yarıda alanda ne yaptığını bilen tek adam da Aydın'dı.

Beşiktaş her zamanki gibi savunma güvencesine bir oyun düşüncesi uyguladı. Oyunu daha çok kendi sahasında kabul edip bu bölgeyi yardımlaşarak kapattı. Galatasaray ise çok kontrollü oynamasına karşın pozisyon üretmekte zorluk çekti. İlk yarıda **Pancu**'nun direkten dönen şutu ve **İlhan Mansız**'ın kaçırdığı iki net pozisyona bakınca taktik olarak Beşiktaş'ın başarılı olduğu söylenebilir.

Galatasaray'da **Terim**'in kozları oyuna ağırlığını koyamadı. Özellikle **Volkan** ve **Cihan** şaşırtıcı biçimde çok pas yanlışı yaptı. Sarı-Kırmızılı ekipte savunma oyuncularıyla birlikte biraz **Ayhan** biraz da **Ümit Karan** dikkati çekti. Terim, Karan ve **Revivo** ile Beşiktaş savunmasının oyun kurmasını engellemek için baskı uygulattı. Ancak bu baskı gerekli yardımlaşmalar gelmeyince başarılı olamadı. **Zago**, **Ahmet** ve **Ronaldo** da kopuk kopuk yapılan bu baskıyı aşmakta zorlanmadı. Maçın genelinde Beşiktaş alana iyi yayılıp rakibin yanlışlarını değerlendirme yoluna gitti. G.Saray da benzer düşünceyi uygulamak istedi, kazanmak zorunda olmaları nedeniyle pozisyon üretmeleri gerekiyordu. Ama bunu başarmakta zorlandılar.

İkinci yarıda ise ilk yarıya göre çok daha zevkli bir karşılaşma izledik. Bu kez Beşiktaş, meydanı Galatasaray'a bırakmadı, Galatasaray da alana daha iyi yayılarak buna karşılık verdi. Böylece oyun tempo kazandı, güzelleşti. Bu yarıda Beşiktaş'tan **Sergen**, Galatasaray'dan da **Ergün** oyuna ağırlığını koyan isimlerdi. Maçın son 20 dakikası tam bir düello gibiydi. Oyuncular artık tüm riskleri alıp zincirinden boşanmış gibi maça asıldılar. G.Saray'dan **Bülent**'in ve **Ümit**'in, Beşiktaş'tan İlhan Mansız ve Pancu'nun 2 adımdan kaçırdıkları pozisyonlar takımları için şanssızlıktan öte onlara yakışmayan beceriksizlikti. Sonuçta satranç maçı gibi taktik bir savaşım izledik. İki ekibin oyuncularının da özverili uğraşı karşılaşmayı güzelleştirdi. Ancak Beşiktaş alandan istediği puanı almayı amaçlarken 3 puan birden geldi. Ve Beşiktaş şampiyonluğunu ilan etti.

Her iki takımı da lig boyunca verdikleri iyi mücadele için kutlamak gerek. Ama maçın son dakikasındaki çıkan kavga hiç yakışmadı.

Korkulan Olmadı

HASAN AL

G.Saray'ın mutlak kazanması gereken bir maçtı. Beraberlik ise Beşiktaş'ın şampiyon olması demekti. İki takımın bu düşüncelerle sahaya çıkması, oyun anlayışlarına da yansıdı. İlerde **İlhan**'ı tek başına bırakan **Lucescu**, bu oyuncunun yanına orta alandan **Sergen**'i sürdü. Solda **İbrahim**'i sağda **Kaan**'ı hücuma kontrollü çıkardı. Orta alanı **Guinti**, **Pancu** ve **Tayfur**'la kalabalık tuttu. Savunmayı da **Zago**, **Ronaldo** ve **Ahmet Yıldırım**'la üçlü kurdu. Güvenli bir oyun anlayışı benimseyerek riske girmedi. Hatta orta alanı da Sarı-Kırmızılılara bırakarak top çevirmesine izin verdi. Amaç, savunmada hazırlıksız yakalanmamak, hücumda da rakip savunmayı hazırlıksız yakalamaktı. Bu durum, Galatasaray'ın daha atak gözükmesine neden oldu. Ancak Beşiktaş rakibini hazırlıklı savunmayla karşıladığı için açık vermedi. Bireysel ve pozisyon hatası da yapılmayınca, tehlikeli pozisyon yaşanmadı. Tabii bunda **Fatih Terim**'in de güvenli oyun anlayışını seçmesi etkili oldu. Kazanmak zorunda olmalarına rağmen savunma güvenliğini elden bırakmadı. Oyunun berabere devam etmesi durumunda, maçın son bölümlerine doğru Beşiktaş'a *"kaybetme endişesi"*nin hâkim olmasıyla golü bulmayı düşündü. Pancu ve İlhan'la yakalanan iki net gol pozisyonunun cömertçe harcanması da bu düşünceye hizmet etti. Oysa bu tür final maçlarında önemli olan, savunma güvenliğini sağladıktan sonra yakalanan az sayıda pozisyonun değerlendirilmesiydi. Ancak ilk yarıda bu başarılamadı.

Terim'in ikinci yarının başında bereketten daha ziyade hareket üreten **Ayhan**'ın yerine **Arif**'i oyuna alması doğru bir karardı. Sakatlanması ise şanssızlıktı. Oyunda kaldığı zaman dilimi içerisinde etkili oldu.

Forveti üçleyen Galatasaray, topa oynayacak alan ve kullanacak zaman bırakmamaya çalıştı. Bunda da bölüm bölüm başarılı oldu. Bu değişikliklerden sonra Galatasaray pozisyon bulmaya başladı. **Revivo**, **Bülent** ve **Ümit** kaçırdı. Tribünler derin bir oh çekti. İlhan ve Pancu kaçırınca ise koltuklar yumruklandı. Gerilim hat safhaya çıktı. Adeta gerilim filmlerinin final sahnesi yaşandı. Ancak korkulan olmadı. Beşiktaş bileğinin hakkıyla şampiyonluğu hak etti.

BJK İNÖNÜ STADI'NDAN NOTLAR / KEREM KAÇARLAR - NEVZAT DİNDAR

İnönü'de turu taraftar attı

Beşiktaş, 1-0'lık Galatasaray galibiyetiyle 10. şampiyonluğunu resmen ilan etmesine karşın İnönü Stadı'nda tur atmadı. 90 dakikanın sona ermesiyle birlikte büyük bir sevinç yaşayıp uzun süre alanda kalan futbolcular, taraftarların **'sahaya girmesi'** üzerine soyunma odasına indiler.

Sahadaki bin 500 güvenlik görevlisi, seyircinin alandaki şovuna engel olamadı. Yapılan anonslar da sonuç vermedi. Başkan **Serdar Bilgili** ve yöneticiler saha içindeki kutlamalara katılırlarken, taraftarların yarattığı izdiham nedeniyle şapiyonluk turu gelecek haftaki Samsunspor maçına bırakıldı. Federasyon izin verirse, Beşiktaş deplasmandaki bu maçı İstanbul'a aldıracak.

DÜĞÜM DEĞİL DÜĞÜN - Sergen golü attığında İnönü'deki şampiyonluk beklentisi gerçeğe dönüştü. Binlerce taraftar son düdükle birlikte sahaya girdi. Futbolcular teker teker omuzlara alındı, yöneticiler tribünleri selamladı. (KEREM KAÇARLAR-MUSTAFA BOZKURT)

Başkanın gözyaşları

Başkan Serdar Bilgili ve yöneticiler, maç bitiminde toplu halde sahaya inere, şampiyonluk sevincini taraftarlarıyla yaşadı. Bu kutlamaya, Başbakan Yardımcısı **Abdullah Gül** de katıldı. Yönetim kurulu üyelerinden **Yıldırım Demirören**'in ağlamasıyla Bilgili 'de gözyaşlarını tutamadı.

Serdar Bilgili, kazanılan şampiyonlukla işe yeni başladıklarını belirterek, **"Beşiktaş hem Avrupa'da hem de Türkiye'de büyük başarılara imza atacak"** dedi.

Bilgili, son 3 yılda çok sıkıntı çekmelerine karşın şampiyonluğa ulaştıklarını vurgulayarak, **"Çektiğimiz sıkıntılara rağmen taraftarlarımız bize güven verdiler. Yeni başladık. Daha önemli başarılara imza atacağız"** diye konuştu.

Siyah - Beyaz şov

İstanbul'da dün **'baskın'** renk Siyah - Beyaz'dı. Beşiktaşlı taraftarlar Dolmabahçe başta olmak üzere Balmumcu, Beşiktaş, Taksim ve Fındıklı'yı adeta karnaval yerine çevirdi. Erken saatlerden itibaren Beşiktaş'ta Deniz Müzesi'nin karşısındaki Kazan Restaurant'ın önünde buluşan yandaşlar, tezahüratlar yaparak takımlarını destekledi.

İlginç pankartlar

Beşiktaş Menajeri **Sinan Engin**, dünkü maçta pankartlara sansür uyguladı. Engin bazı dövizleri kaldırtırken, tribünlere asılan korsan pankartlar şöyleydi... **"Öp Lucescu'nun elini Terim"**, **"Padişah senden büyük Allah, imparator senden büyük Lucescu var"**, **"Sinan baba istedi, sizi azad ettik"**, **"Son imparator Sinan."**

Terim'e emzik attılar

Galatasaray Teknik Direktörü **Fatih Terim**, soyunma odasından yedek kulübesine giderken tüm stat tarafından protesto edildi. Numaralı ve VIP tribünden atılan yabancı maddeler güvenlik güçlerine zor anlar yaşadı. Gerginliğin artması üzerine araya Sinan Engin girdi. Taraftarlar **"K...k gibi bağırma Terim"** diye slogan atarken, G. Saray çalıştırıcısının üzerine emzik atıldı. Yabancı maddelerden biri de sahada görevli TV muhabirinin gözüne isabet etti. Maçtan 1 saat önce Beşiktaş Çarşı Grubu'nun bulunduğu kapalı tribünde kavga çıktı. Taraftarların pankart açıp açmama yüzünden birbirine girdiği öğrenildi.

Canaydın'a çiçek

Beşiktaşlı yandaşlar, maç öncesi protokol tribününde bulunan Galatasaray Kulübü Başkanı **Özhan Canaydın**'a bir buket çiçek verdi. Canaydın da taraftarlara bu centilmence yaklaşımları nedeniyle teşekkür etti.u.

Sergen - A.Yıldırım-Cihan yok

Dünkü karşılaşmada Galatasaray'dan **Cihan** ve Beşiktaş'tan **Sergen**'le **Ahmet Yıldırım** sarı kart görünce cezalı duruma düştü..

Meşaleler erken ateşlendi

70. dakikadan sonra Siyah - Beyazlı taraftarlar organize olarak hep birden meşaleleri ateşlediler. İnönü Stadı bir anda sislere bürünürken, görüş mesafesi de daraldı. Hakem **Ali Aydın**, korner atışı sırasında oyunu durdururken 1 numaralı anonsu yaptırdı.

Tekme, yumruk ve kart

Maçın sonlarında gerginlik kavgaya dönüştü. **Ümit Karan**'la **Yasin** arasında gerginlik yaşandı. Daha sonra **Volkan**, Yasin'e yumruk atarken **Zago**'yla **Mondragon** birbirine girdi. Ümit Karan da olayların baş aktörüydü. Hakem Ali Aydın, kargaşa sonrasında Ümit Karan ve Volkan'a kırmızı, Yasin'e sarı kart gösterdi. Bu anda sahaya 2 kameramanın girmesi dikkat çekti.

Maç sonrası Galatasaraylı **Hakan Ünsal** ise büyük bir öfke yaşadı. Karşılaşma içinde Zago'ya tepki gösteren bu futbolcu, 90 dakikanın bitiminde de eline geçirdiği bir topu çok sert bir biçimde Zago'nun üzerine vurdu.

Camlar kırıldı

Son dakikada gelen golle büyük bir şok yaşayan G. Saraylı yandaşlar, hırslarını camlarını kırarak bindirildikleri belediye otobüslerinden aldı.

Derbi canavarı

Beşiktaş, Lucescu yönetiminde 4. derbisini de kazandı. Daha önce iki kez F.Bahçe'yiyenen Siyah - Beyazlılar, dün de daha önce Ali Sami Yen'de yendikleri G. Saray'ı 1-0'la geçtiler. 4 maçın 3'ü 1-0 sona erdi.

Puan durumu

Takımlar	O	G	B	M	A	Y	P	Av.
Beşiktaş	33	25	7	1	59	18	82	+41
Galatasaray	33	23	5	5	59	26	74	+33
G. Birliği	*33*	*19*	*9*	*5*	*75*	*37*	*66*	*+38*
Gaziantep	*33*	*16*	*9*	*8*	*60*	*39*	*57*	*+21*
Trabzonspor	*33*	*13*	*12*	*8*	*44*	*31*	*51*	*+13*
Fenerbahçe	*33*	*13*	*11*	*9*	*54*	*41*	*50*	*+13*
Malatyaspor	33	13	10	10	54	45	49	+9
Ankaragücü	33	15	3	15	43	41	48	+2
İstanbulspor	33	12	6	15	42	47	42	-5
Denizlispor	33	10	9	14	36	41	39	-5
Samsunspor	33	10	9	14	39	55	39	-16
Adanaspor	33	9	10	14	42	53	37	-11
Diyarbakır	33	9	9	15	33	45	36	-12
Elazığspor	33	9	7	17	38	58	34	-20
Altay	33	9	7	17	48	69	34	-21
Bursaspor	33	8	9	16	39	61	33	-22
Göztepe	33	5	10	18	31	56	25	-25
Kocaelispor	33	6	4	23	31	64	22	-33

8 yıl sonra mutlu son

Spor Servisi - Ve Beşiktaş şampiyon... Türk futbolunun Siyah-Beyazlı **'firması'**, 100. kuruluş yıldönümünde sezonun sonunu beklemeden şampiyonluğunu ilan etti.

Son olarak 1994-95 sezonunda **Cristoph Daum**'la mutlu sona ulaşan Beşiktaş 8 yıllık bir aradan sonra yeniden şampiyonluk kupasını kucaklarken Türkiye Profesyonel Birinci Ligi'nde de 10. zaferini elde etti.

Sezon başında Galatasaray'dan gönderilen Rumen teknik direktör **Mircea Lucescu**'yla anlaşan ve yenilenen bir kadroyla 2002-2003 yılına giriş yapan Beşiktaş, **"yabancı teknik direktörle şampiyon olma"** geleneğini sürdürdü. Lucescu ile *altın bir dönem* yaşayan Kara Kartal, bu sezon sadece bir kez yenildi. Beşiktaş'ın 2002-2003 kadrosunda şampiyonluk yaşayan sadece 2 futbolcu yer aldı. **Sergen** ve **Serdar**, 1994-95 yılında da şampiyonluk yaşamışlardı. Diğer futbolcular ise ilk kez Siyah-Beyazlı forma ile mutlu sona ulaştılar. İnönü Stadı'nda başlayan kutlamalar Türkiye'nin dört bir yanında sürdü. İstanbul, Ankara, İzmir başta olmak üzere Türkiye'nin büyük şehirlerinde kent merkezlerini dolduran Siyah-Beyazlılar büyük coşku yaşadı.

ŞAMPİYONLAR

SEZON	TAKIM
1959yılı:	F.Bahçe
1959-1960:	Beşiktaş
1960-1961:	F.Bahçe
1961-1962:	G.Saray
1962-1963:	G.Saray
1963-1964:	F.Bahçe
1964-1965:	F.Bahçe
1965-1966:	Beşiktaş
1966-1967:	Beşiktaş
1967-1968:	F.Bahçe
1968-1969:	G.Saray
1969-1970:	F.Bahçe
1970-1971:	G.Saray
1971-1972:	G.Saray
1972-1973:	G.Saray
1973-1974:	F.Bahçe
1974-1975:	F.Bahçe
1975-1976:	Trabzon
1976-1977:	Trabzon
1977-1978:	F.Bahçe
1978-1979:	Trabzon
1979-1980:	Trabzon
1980-1981:	Trabzon
1981-1982:	Beşiktaş
1982-1983:	F.Bahçe
1983-1984:	Trabzon
1984-1985:	F.Bahçe
1985-1986:	Beşiktaş
1986-1987:	G.Saray
1987-1988:	G.Saray
1988-1989:	F.Bahçe
1989-1990:	Beşiktaş
1990-1991:	Beşiktaş
1991-1992:	Beşiktaş
1992-1993:	G.Saray
1993-1994:	G.Saray
1994-1995:	Beşiktaş
1995-1996:	F.Bahçe
1996-1997:	G.Saray
1997-1998:	G.Saray
1998-1999:	G.Saray
1999-2000:	G.Saray
2000-2001:	F.Bahçe
2001-2002:	G.Saray
2002-2003:	Beşiktaş

1-0 yenik duruma düşen Sarı-Kırmızılılar, Beşiktaş'ı ***Hasan Kabze***'yle geçerek umudunu son haftaya taşıdı

G.Saray'dan müthiş direniş

E L E Ş T İ R İ

Bravo Cim - Bom

ALİ SİRMEN

Gerçekten de nefes kesen, eşine az rastlanır bir maç oldu. Skoru tayin eden golün santrası bile yapılmadı. Galatasaray'ı galibiyete götüren etken de son ana dek oyuna asılmasıydı. Beşiktaş ilkyarıda oyunu kendi alanında kabul ederken, kontratakla sonuca gitmeyi düşündü. Pozisyon da buldu. Siyah - Beyazlılar iyi defans yaptı; özellikle de **Koray**, savunmanın her noktasında vardı. Bütün akınları etkisizleştirdi. Cim - Bom'un Beşiktaş'ın iyi kapanan defansını hep göbekten delmeye çalışması hataydı. Sarı - Kırmızılılar ilkyarı boyunca sahanın hâkimi olmasına, oyunu rakibin yarı sahasına yıkmasına karşın gol noktalarında etkisizdi ve taraftar haklı olarak, *"Bu takımda golü kim atacak"* sorusunu sordu kendi kendine.

Necati'nin son haftalardaki formsuzluğu sürüyor. Maçta kaldığı sürede olumlu hiçbir şey yapamadı. **Hakan Şükür**, bütün diriliğine karşın dün golcü olmaktan çok asistçi olarak göründü. **Hasan Şaş**, bütün maç çalışmasına karşın sıkı markaj altında normal etkinliğini gösteremedi. İlkyarıda iyi bir oyun çıkaran ve 10 tane top çalan **Ilic** ise performansını ikinci yarıya taşıyamadı. **Ayhan**'ın yerine oynayan **Sabri** de *'ben bu takımda her zaman oynarım'* dedi. **Gerets** değişiklikleri iyi yaptı. **Hasan Kabze**; kendisine tanınan şansı iyi kullandı ve 2 enfes golle takımını şampiyonluk yarışında son haftaya taşıdı, geleceğin vazgeçilmezlerinden olduğunu kanıtladı. Yalnız Hasan Kabze'nin ikinci golünde, Hakan Şükür'ün asistinin de hakkını vermek gerek.

Beşiktaş'ın iki emektar asından **Tümer Metin**, enfes bir gol atarken iyi oyun çıkardı. **Sergen Yalçın** ise oyun içinde kaldığı sürede etkili değildi.

Hakem **Fırat Aydınus** maçın sonucunu etkileyecek bir hata yapmadı. Tartışılan penaltı pozisyonunu sonradan TV ekranında izlemişseniz göreceksiniz ki gerçekten **Cordoba**, Ilic'i düşürüyor. Zaten o penaltıyı da Necati direğe nişanladı. Ama Necati'nin iyi oynamadığını söylerken penaltı atışını kastetmiyoruz. Necati o pozisyon dışında da etkisizdi ve Gerets tarafından alınması da doğruydu.

Gelecek hafta ne olursa olsun şampiyonluğu son haftaya dek kovalayan ve kendisinden çok daha klas bir kadroya sahip F.Bahçe'ye nefes aldırmayan G.Saray bu yılın takımıdır. Onun için bravo Cim - Bom diyoruz.

Umudun Adı Kabze

MAHMUT SERT

İlkyarı derbi maçtan çok yazlık maç havası vardı. Beşiktaş Türkiye Kupası cebinde kendini sıkmadan derbi keyfi yaşamaya çalıştı. Galatasaray ise son yılların en yumuşak havalı derbisinde soğukkanlılıktan mı gerginlikten mi olduğu anlaşılmayan bir rahatlık içindeydi. İkinci yarıda Tümer'in golü maça renk getirdi. Beşiktaş miskinliği bırakıp maça asıldı ve tribünler derbi havası soludu.

Galatasaray'da savunmada yine **Tomas-Song** ikilisi garantili oyunlarıyla takımı ayakta tuttular. Orta alanda **İlic** o denli boş kaldı ki aldığı her topu olumlu kullandı, bir de penaltı yaptırdı. **Hasan** 'Şaş'kın koşular yaparken **Hakan Şükür** ve **Necati** de ona ayak uydurdular.

Beşiktaş'ta **Tümer** oyunun keyfini çıkaran tek futbolcuydu. Attığı gol işte böyle bir keyif anının sonucuydu. **Cihan**'ın yanlış pasını değerlendirip G.Saray savunmasının arkasına sarktığında yanında hiçbir arkadaşının olmaması onun şansı oldu!

İlk yarıda iki ekip de takım oyunundan çok ikili-üçlü gruplar halinde kopuk kopuk oynadı. Aralarda oluşan boş bölgelere ne adam ne de top atabildiler. Yine de Galatasaray, İlic'in iki-üç ince pasıyla gol pozisyonu üretebildi. Beşiktaş'tan genç golcü **Gökhan Güleç** ve **Bobo,** Song ile Tomas'ın deneyimine çarptı.

İkinci yarıda Tümer'in Beşiktaş'ı, **Hasan Kabze** G.Saray'ı hareketlendirdi. Sarı - Kırmızılı ekip olağanüstü enerji harcayarak maçı kazanmak için elinden gelen her şeyi yaptı.

Kabze'nin son dakikada attığı olağanüstü şut şampiyonluk heyecanını haftaya taşıdı. Ancak dün geceki Beşiktaş'ın performansını gördükten sonra F.Bahçeli yöneticilerin Beşiktaş camiasına bir özür borcu var.

Gerets İzledi!

YILDIRIM TÜKENMEZ

Maçın ilk 45 dakikasında her iki takımın da temkinli futbolu, ortaya pas yüzdesi yüksek, hata oranı az, izleyenlerin gözünü tırmalamayan rahat bir oyun çıkardı.

İlk dakikadan itibaren meşin yuvarlak, sahanın neredeyse her tarafını dolaştı. Gerek G.Saray gerekse de Beşiktaş adeta rakibi rahatsız etmemek üzerine kurulmuş çok pas, çabuk pas antrenmanı yaparcasına topun bu akışını değiştirme girişiminde bulunmadı.

Stoperler göbeği, bekler alanın 4 köşesini terk etmedi. İki ekibin ikinci bölgesi de rakibin orta alanda topa sahip olmasından şikâyetçi değildi. Hâl böyle olunca müsabakanın ilk bölümü hem golsüz (penaltıyı saymazsak) hem de pozisyonsuz noktalandı. Bu oyun tarzı elbette Beşiktaş'ın yararınaydı. Hafta içinde F.Bahçe'yle uzatmalara gitmiş ciddi bir karşılaşma oynadıktan sonra Siyah - Beyazlıların tempolu ikinci bir maçı kaldırması zordu. Dolayısıyla G.Saray'ın riskli son bölümü bırakıp kontrollü oyunu öncelikle tercih etmesi deyim yerindeyse Beşiktaş'ın ekmeğine yağ sürdü.

Oysa **Gerets** baskıyı baştan kurup neticeye erken gitmeyi deneseydi Kartal'ın toparlanma fırsatı büyük olasılıkla kalmazdı. Çünkü Türkiye'de 4 gün içerisinde iki büyük maçı kaldıracak ne takım ne de futbolcu var. Bu elbette konunun bir yönü. Diğer yönü ise Beşiktaş savunmasının rahatsız edildiğinde ne denli bol hata yaptığıydı. Cim-Bom maçın büyük bölümünde bu olasılıkları unutunca gole davetiye çıkardı. Ve boş alanların usta ayağı **Tümer** de bu daveti geri çevirmedi.

Necati maçın hünüz başında oyunun devamını getiremeyeceğinin sinyalini verdi. **Hakan Şükür** yalnız kaldı. **Sabri** yardımda gecikti. Şayet Gerets, **Hasan Kabze**'yi ikinci yarıda değil daha erken düşünseydi G.Saray için kolay müsabaka zora dönüşmezdi. Galibiyet de son dakikadaki güzel ama rastlantı golüne kalmazdı.

Beşiktaş: 1 - G.Saray: 2

STAT: *BJK İnönü*
HAKEMLER: *Fırat Aydınus (6), Bülent Gökçü (6), Cemal Gemici (6)*
BEŞİKTAŞ: *Cordoba (4), Mustafa (5), İbrahim Toraman (7), Koray (6), İbrahim Üzülmez (6) (dk. 90 Ali Tandoğan), A.Hassan (6) (dk. 64 Sergen 5), Kleberson (5), Tümer (7), Mehmet Sedef (5) (dk. 68 Ali Güneş 5), Gökhan Güleç (5), Bobo (5)*
G.SARAY: *Mondragon (6), Cihan (6) (dk. 76 Heinz 5), Song (6), Tomas (6), Ergün (5), Sabri (5), Ilic (5) (dk. 80 Aydın 6), Saidou (6), Hasan Şaş (6), Necati (3) (dk. 61 Hasan Kabze 8), Hakan Şükür (6)*
GOLLER: *Dk. 52 Tümer, dk. 63 ve 90+2 Hasan Kabze*

CİHAN ÖZCAN

Rocky IV filminde aynen şu repliği kullanır **Ivan Draga**: **"Ben sadece kendim için dövüşürüm."** Hollywood sinema endüstrisinin katkılarıyla pek çokları için anti - kahraman olsa da bir sporcu açısından önemli bir gerçeğin altını çizer sarışın, Rus boksörü canlandıran **Doplh Lungdren**...

Sporcu hangi platformda olursa olsun sadece kendisi için, onuru, gururu, kişiliği için verir mücadelesini... Rakibinin durumu, yetkililerin saha dışında yaptığı açıklamalar ve temenniler ilgilendirmez onları... Profesyonelliğin bilincinde, amatör ruhuyla yer alır sahada. Hafta içinde Fortis Türkiye Kupası'nı kazanarak bu sezonki misyonunu tamamlamış, Turkcell Süper Ligi'nde ise hiçbir hedefi kalmamış Beşiktaşlı futbolcular için böylesine bir anlam taşıyordu bu karşılaşma.

Komplo teorisyenlerinin, felaket tellallarının ortaya attığı iddiaların ömür boyu üzerlerinde kara bir leke olarak kalmaması için çıkmışlardı çimlere. Ve maçın genelinde de rakiplerine oranla katbekat üstün bir oyun ortaya koydular. Daha 4 gün önce zorlu bir kupa finalinden çıkmış olmalarına karşın G. Saraylı futbolcuların topu ayağına aldığı her pozisyonda bal veren çiçeklere üşüşen arılar misali saldırdılar rakiplerinin üstüne... Buldukları 2 gol dışında açıkçası pek de şampiyonluk kovalayan bir takım izlenimi vermeyen Sarı - Kırmızılılar ise zaman zaman tutuk, basiretsiz ve isteksiz olduğu karşılaşmada uzun süre bekletti taraftarlarını sevndirmek için. Özellikle **Necati,** oyunda kaldığı sürede takımın adeta el freniydi. Maçın 41. dakikasında futbol terminolojisindeki anlamı yüzde 50 gol olan penaltıyı bile direğe nişanlayabiliyordu.

Beşiktaş'ta ise kupa maçının yıldızı **Tümer**, bu karşılaşmada da sahneye çıkarak 52. dakikada Siyah - Beyazlılar'ı 1-0 öne geçiren gole imzasını koyuyordu.Sarı - Kırmızılılar'da oyuna sonradan giren genç yetenek **Hasan Kabze** ise 63. dakikada takımı adına eşitliği sağladı. G. Saray tribünleri **"Harç bitti, yapı paydos"** diye mırıldanarak stadı terk etmeye hazırlandığı sırada bulduğu 2. golle hem takımını galibiyete, hem de umutları son haftaya taşıyordu. **Cordoba**'nın goldeki büyük hatası ise affedilebilir cinsten değildi.

Sonuçta da Beşiktaş rakibine oranla ortaya koyduğu etkili oyunla söylentilere cevap verirken, G.Saray ise 2 golle istediği 3 puanı alıyordu. Anlayacağınız, ne şiş yandı ne kebap.

B J K İ N Ö N Ü S T A D I ' N D A N N O T L A R / N E V Z A T D İ N D A R

Gol Beşiktaş'ı karıştırdı

Hasan Şaş, 1-0'lık yenilginin ardından gelen galibiyetle büyük sevinç yaşadı (Fotoğraflar:FATİH ERDOĞDU)

İnönü Stadı'nda 10 yıl sonra Galatasaray kazanırken, Beşiktaş taraftarı kendi yönetimine ve futbolcusuna tepki gösterdi. Sarı - Kırmızılılar **Hasan Kabze**'yle son dakikada bulduğu golle şampiyonluk umutlarını son 90 dakikaya taşırken, **'şike ve şaibe'** iddialarından rahatsız olan Siyah - Beyazlı yandaşlar kızgındı. Hasan'ın golü Beşiktaşlı oyuncuların da kendi aralarında tartışmalarına neden oldu.

Maçın **'tartışılan'** ismi **Cordoba**'ya özellikle **Tümer** ve **Sergen** büyük tepki gösterdi. Kolombiyalı file bekçisi ise **Koray**'a kızdı. Beşiktaş yönetiminin yediği hatalı gollerle tepki çeken Cordoba'nın **'bileti'**ni kesme hazırlığında olduğu öğrenildi. Gazozuna oynansa bile stresin, gerginliğin ve çirkin görüntülerin eksik olmadığı derbilerden biri değildi dün gece. Tabii ki maç başlayana dek... Beşiktaş'la G.Saray arasında oynanan 90 dakikanın öncesinde **'dostluk'** hâkimdi.

Statta dağıtılan Beşiktaş gazetesinde ünlü filizof **Platon**'a ait şu tümce dikkatimizi çekti: **"Adaletsizlerin en büyüğü adil olmayıp adil gibi görünmektir."** İlginçtir bu karşılaşma öncesi **'şike'** spekülasyonları almış başını gitmişti. G.Saray kazansa, eleştiriler başlayacaktı. Bu nedenle Siyah - Beyazlı taraftarlar ortaya atılan iddialardan rahatsızdı.1992-93 sezonunda averajla kaybedilen şampiyonluğu **"Şerefinizle oynayın, Zalad'ı unutmayın"** pankartıyla unutmadıklarını gösterdiler.

Beşiktaş Başkanı **Yıldırım Demirören**, daha önce yaptığı açıklamanın anımsatılması üzerine, **"Ben o açıklamayı yaptığım zaman F.Bahçe - G.Saray maçı daha oynanmamıştı. Bizi şerefli ikinci yapan da G.Saray'dı. Buraya kazanmak için geldik. Beşiktaş şerefiyle oynayacaktır"** diyerek iddialara sert yanıt verdi.

G.Saray Kulübü Başkanı **Özhan Canaydın** ise **"Gurur verici bir tablo. Beşiktaş'ın büyük taraftarı, bizim taraftarımız da burada. Güzel bir maç olacak fair - play içinde"** diye konuştu. Maç öncesi Türkiye İş Bankası Süper Satranç Ligi'nde namağlup şampiyonluğa ulaşan Beşiktaş takımı da kupasıyla birlikte tur attı.

Devre arasında eski Beşiktaşlı **Pascal Nouma** da tribünleri selamlarken, taraftarlardan büyük alkış aldı. Ayrıca Siyah - Beyazlı yandaşlar, G.Saray'ın Ankaragücü'nü 8-0 yenerek şampiyonluğa ulaştığı döneme de gönderme yaparak, **"Ankara'yı unutmadık"**, **"İki takım şampiyonluk yolunda, hatırlayın ne oldu Ankara'da, 8-0'ı unutma"** diye bağırdı.

Maç öncesi kapalı tribünde üzerinde Türk Bayrağı olan ve **"Türkiye Cumhuriyeti. Hoş geldiniz"** yazan dev pankart açılırken, yeni açık tribünde de **"Herkes haddini bilecek"** pankartı yer aldı. PAF Ligi'nde G.Saray Beşiktaş'ı 1-0 yenerek şampiyon oldu.

Maç sonrası olaylar

Karşılaşma sonunda Beşiktaşlı taraftarlar G.Saraylı yandaşlara küfretti. Çevik kuvvet polislerine de taş atan Beşiktaşlı taraftarlar zorlukla sakınleştirildi.

F.Bahçe - K.Erciyes maçı sonrası ise Kadıköy'den vapurla Karaköy'e geçen bir grup Sarı - Lacivertli taraftar, sarı - kırmızı kaşkolu olan taraftarlara saldırdı.

Vapur Karaköy iskelesine yanaştığında Anadolu yakasına gitmek için bekleyen ve üzerinde sarı - kırmızı renkli kaşkollu kişileri gören taraftarlar, küfürlü tezahürat yapıp camları yumrukladı. Daha sonra camları kırmaya başlayan F.Bahçeli yandaşlar, salona girerek üzerinde sarı - kırmızı renkli giysiler bulunan vatandaşlara da saldırdı. Görevliler ise kapıları açarak beklemekte olan vatandaşları vapurun içine aldı.

RÜYA GERÇEK OLDU

G.Saray'ın 2 golüne de imza atan futbolcu Hasan Kabze, böyle bir durumun gerçekleşebileceğini rüyasında gördüğünü söyledi. Takımı 1-0 yenik düştükten sonra önce beraberlik, uzatma dakikalarında da takımına maçı kazandıran golü atan Hasan, karşılaşma sonrası yaptığı açıklamada, "Sanırım bu maçın en mutlu oyuncusu benim" dedi. Maçta Beşiktaş'ın tek golünü kaydeden Tümer Metin de maç sonrası açıklamasında, sahada ellerinden geleni yaptıklarını ve gece yastığa kafasını rahat bir şekilde koyacağını söyledi. Kaleci Cordoba'ya son anlarda yenen golden sonra oyuncuların tepki göstermelerinin, maçın stresinden kaynaklandığını dile getiren Tümer, "Aile arasında olabilir. Belki degaj yapsa, topa vursa gol olmazdı. Bir hata yaptı, maçı kaybettirdi. Ama o bize çok da maç kazandırdı" dedi.

Galatasaray Teknik Direktörü, son anda gelen 3 puandan memnun

Gerets: Şansımız yüzde 51

Beşiktaşlı futbolcular İnönü Stadı'nda son dakikada yedikleri golle yıkıldılar.

Galatasaray Teknik Direktörü **Eric Gerets,** son saniye golüyle 2-1 kazandıkları Beşiktaş maçında kazanacaklarına dair inançlarının hiç tükenmediğini söyledi.

Gerets, ezeli rakipleri Fenerbahçe ile son haftaya aynı puanla girdiklerinin ve averajın rakiplerinden yana olduğunun hatırlatılması üzerine, **"Bizim şampiyonluk şansımız yüzde 51"** derken, Fenerbahçe derbisini kaybetmelerinin etkisini zor üstlerinden atabildiklerini anlattı. Gerets, Beşiktaş maçında attığı iki kritik golle Galatasaray'a galibiyeti getiren **Hasan Kabze**'nin performansının kendilerini şaşırtmadığını da vurgulayarak, **"Bu güzel performansı bizim için sürpriz olmadı. Biz onun ne kadar iyi durumda olduğunu biliyoruz"** şeklinde konuştu. Ayhan'ın kadroda yer alamaması konusunda ise antrenör Erdal Keser, **"Sakatlığı vardı"** dedi. Galatasaray Sportif Direktörü **Bülent Tulun**, **"Bundan sonra şampiyon olacağımıza yüzde 90 inanıyorum. Fenerbahçe bu akşam Paris'e kadar gitti, ama Eyfel'i görmeden geri geldi"** diye konuştu. Bu arada G.Saraylı taraftarlar takımı Florya'da coşkuyla karşıladı.

Diğer yandan, **Tigana,** maç sonrası basın toplantısına gelmedi.

KUPA TURU

Hafta içinde Fenerbahçe'yi 3-2 yenerek Türkiye Kupası şampiyonu olan Beşiktaş, karşılaşmadan 45 dakika önce kupasıyla taraftarının karşısına çıktı. Futbolcular kazandıkları kupayı orta sahadaki masanın üzerine bırakıp, taraftarlarını selamladı. Taraftarlar da büyük bir coşkuyla tezahüratlar yapıp, kupa sevincini yaşadı. Siyah-Beyazlı takım "Taraftarımızla birlikte nice kupalara" pankartıyla sahaya çıktı. Galatasaray taraftarlar da şampiyon Beşiktaş diye tempo tuttu. Siyah-Beyazlı yandaşlar ise özellikle kupa maçında yıldızlaşan Tümer'e sevgi gösterilerinde bulundular.

SPOR

Dün G. Saray - Beşiktaşı 3 - 1 mağlûp etti

G. Saray çok hâkim oynadı

Milli kümenin en mühim maçlarından biri olan Beşiktaş - Galatasaray maçı dün Taksim stadında sekiz bini aşan bir seyirci kalabalığı karşısında oynandı. Takımlar sahaya çıkıktan ve taraftarlarının alkışları arasında mutad merasimi yaptıktan sonra şu kadrolarile karşı karşıya dizildiler.

Takımlar ve hakem

Saat 17,30 da hakem Nuri Bosut'un idaresinde takımlar sahada şu kadrolarını muhafaza edyorlardı.

Galatasaray: Osmar - Yusuf, Adnan - Musa, Rıza, Celâl - Sarafim, Boduri, Cemil, Salâhattin, Bedii.

Beşiktaş: Mehmet Ali - Hüsnü, Taci - Hüseyin, Feyzi, İbrahim - Şeref, Hakkı, Sabri, Bedii, Hayati.

İki takım bugünkü kadrolarında birer oyuncusundan mahrum idu. Galatasaray Faruktan Beşiktaş ta Eşreften.

Oyun başlıyor

Hakemin işaretile beraber Galatasaraylılar oyuna başladılar Bu ilk Sarı - Kırmızı hücumuna Beşiktaş ta mukabele etti. Ve Sabrinin bir sütünü Osman kurtardı.

Galatasarayın Salâhattin ile ve onu takiben Bedii tarafından yaptığı iki hücumu Beşiktaş müdafaası güçlükle çevirdi.

7 nci dakikada Beşiktaşın sağdan kazandığı bir köşe vuruşu boşa gitti. 12 nci dakikaya kadar iki taraf ta müsavi hücumlarla biribirini zorluyordu.

13 üncü dakikada Hakkıdan Şerefe ondan Hayatiye geçen bir fırsatı sağlç Bedii iyi kullanamadı.

Bu karşılıklı hücumlardan sonra Galatasarayın for hattının daha düzgün oynadığı görülüyordu. Bu düzgün inişler a yni zamanda da müessirdi.

Galatasarayın ilk golü

15 inci dakikada Bediinin sağdan sürüklediği bir topu Bedii güzel bir orta ile sol tarafa geçirdi. Budurinin güzel bir kafa vuruşu Galatasaraya ilk golü kazandırmakta gecikmedi.

Bu golden sonra oyun yavaş bir tempo ile devama başladı. 20 nci dakikadan itibaren Galatasaray sol taraf ile çok inişler yapmağa çalışırken Beşiktaş ta buna mukabele ediyordu. 30 uncu dakikada Beşiktaşlı Hüsnü Cemille yaptığı bir çarpışmada sakatlanarak saharadan çıktı.

On kişi ile oynamağa mecbur kalan Beşiktaş kalesine Galatasaray forları tekrar atıldılar. Ve sağdan soldan hücum etmeğe başladılar. Beşiktaşın sakatlanan oyuncusu Hüsnü 34 üncü dakikada tekrar oyuna girdi. Fakat Beşiktaş yine Galatasarayın hücumundan kendini kolayca sıyıramadı.

Beşiktaş takımını değiştiriyor

Tekrar oyuna dahil olan Hüsnünün geride aksadığını gören Beşiktaşlılar takımlarında şu tadilâtı yaptılar. Hüsnü solaçığa, Sabri sol hafa ve İbrahim de sol beke geçtiler. Beşiktaşın bu yeni takımı canlanmağa başladı ve 38 inci dakikada Şerefin attığı kuvvetli bir sütü kaleci Osman büyük bir şansla ayağile karşılıyarak takımını bir gol yemekten kurtardı.

Bunu takip eden yeni bir Beşiktaş hücumunda Hakknın bir şütünü yine Osman kurtardı.

Beşiktaşın bu hücumlarından sonra sıra yine Galatasaraya intikal etmiş bulunuyordu. Dakikalar ilerlerken Beşiktaşın soldan yaptığı bir inişte Hakkının kuvvetli bir şütünü Galatasaray kalecisi Osman havada yaylanarak güzel bir çeviklikle kornere çıkardı. Beşiktaşın sağdan attığı korneri bu sefer yeni bir korner takip etti. Şerefin soldan çektiği korneri de Galatasaraylılar yine topu kornere çıkararak önlediler ve biribiri ardına olan bu kornerlerin üçüncüsü atılamadan devre de 1 - 0 Galatasarayın lehine bitti.

İkinci devre

İkinci devreye Beşiktaşlılar başladılar. Ve Galatasarayın kalesi önünde dolaşan top Şerefin bir hatasile geri döndü. Bu favl atışın - dan istifade eden Galatasaraylılar yeniden hücumlarını sıklaştırdılar.

Galatasarayın ikinci golü

2 inci dakikada Galatasarayın yeni bir hücumunda Bediinin ortaladığı topu Cemil geride kalan Salâhattine geçirdi. Salâhattinin güzel bir şütü Galatasaraya ikinci golü de kazandırdı.

Bu golle beraber devrenin onuncu dakikasına kadar Galatasaraylılar mütemadiyen hücumlarına devam ettiler.

Maç, bu dakikadan itibaren süratlendi. Galatasarayın hücumlarına mukabil Beşiktaşlılar da tehlikeli akınlara başladılar. Ve Galatasarayın kornerden kurtardığı top Beşiktaşa yeni bir gole malol - du.

Galatasarayın üçüncü golü

14 üncü dakikada Bediinin sürdüğü top Cemile geçti. Cemilin Buduriye verdiği topu Buduri tekrar yer değiştiren Cemile geçirdi. Cemilin fevkalâde bir şütü Beşiktaşa üçüncü gole maloldu.

Ve oyun 3 - 0 Galatasarayn lehine devama başladı. Bu üçüncü golle beraber oyun da Galatasarayın hâkimiyeti altına girmiş bulunuyordu.

19 uncu dakikada Galatasarayın tevali eden hücumlarından birinde Beşiktaşlı İbrahimin bir ters vuruşunu Beşiktaş kalesinin direği kurtardı.

Galatasarayın bu hücumlarına mukabil Beşiktaşlılar münferit bir kaç hücumda bulundular.

Beşiktaşın golü

27 nci dakikada Beşiktaşın yeni bir hücumunda Hakkının tam yerinde verdiği bir pası Şeref şütle Galatasaray kalesine sokarak Beşiktaşın golünü yaptı.

Bu golden sonra Galatasaraylılar Bediiyi de geri alarak üç bekli bir müdafaa sistemi tatbike başladılar.

Bu geri çekilme Beşiktaşın hücumlarını sıklaştırmak için bir fırsat oldu. Fakat Beşiktaşın çok kısa süren bu hücum tazyikından kendini sıyıran Galatasaraylılar tekrar açılmağa ve Beşiktaş müdafaasını tazyik etmeğe başladılar. G. Sarayın bu tazyikini zorlukla geri çeviren Beşiktaş müdafaası oyunun neticesine razı olarak topu gelişigüzel uzaklaştırmağa gayret ederken oyun da 3 - 1 Galatasarayın galebesile bitti.

★★

DÜN SABAHKİ MAÇ

Pera ezelî rakibi Şişliyi 3 - 1 mağlûp etti

Bu maçın hasılatı sabah maçlarının rekorudur: 1705 lira

Senelerdenberi biribirine karşı büyük bir rekabet yapan Şişli ile Pera takımları Şişli Çocuk Esirgeme Kurumu menfaatine dün sabah saat 10 da Taksim stadında karşılaştılar.

Takımlar

Beyoğluspor:

Çafatino - Civelek, Hıristo - Çiçoviç, Etyen, Çakis - Radiklis, Culafi, Mesinezi, Bambino, Teodor.

Şişli takımı:

Armenak - Vlâstardi, Alber - Arşevir, Nutlar, Mikrop - Hıraç, Diran, Suldur, Rebii, Savarş.

Görüldüğü gibi iki taraf da en kuvvetli takımlarını çıkarmışlardı Şişli Fenerbahçeli Rebii ile de tak viye edilmişti. Hakem Adnan Akının idaresinde bağlıyan oyunda Pera çabucak hâkimiyeti tesis etti. Ve bu hâkimiyet 18 inci dakikada Bambinonun ayağı ile Peraya ilk golü kazandırdı. 35 inci dakikada Peralılar Çiçoviçin 30 metreden attığı bir şütle ikinci gollerini de yaptılar. Bunda Şişli kalecisinin çok hatası vardır.

Devre sonlarına doğru Şişlililer mağlûbiyetten kurtulmak için Pera kalesine birkaç akın yaptılarsa da netice alamadılar ve birinci devre böylece 2 - 0 Peranın üstünlüğü ile bitti.

İkinci devre

İkinci devreye Şişli takımı daha hızlı bir oyunla başladı. Mağlûbiyetten kurtulmak için bütün gayretlerini sarfettikleri görülüyor. 15 inci dakikada bu gayretin semeresi olarak Şişli ilk ve son golünü attı.

Fakat iki dakika sonra Peralılar solaçıkları vasıtasile buna mukabele ettiler ve üçüncü gollerini yaptılar.

3 - 1 Mağlûp vaziyette kalan Şişli mütemadi akınlarla Pera kalesini hrpaladı; çok tehlikeli dakikalar yaşattı. Fakat hiç şançları yoktu.

Devre sonuna kadar ayni vaziyet devam etti ve oyun 3 - 1 Şişlinin mağlûbiyetile bitti. Müsabakadan sonra Taksim Nahiye Müdürü Hulûsi Akpulat ortaya konmuş olan kupayı galip takım kaptanına verdi.

Biletlerin ucuzluğuna rağmen 1705,25 kuruş hasılât olmuştur. Hasılât tamamen Çocuk Esirgeme Kurumuna bırakılacaktır. Sabah maçlarında bu rakam bir rekor - dur.

İSTANBUL ATLETİZM BAYRAMI

3000 metrede Rıza Maksut eski rekoru kırdı

On senedenberi muntazaman tekrar edilen İstanbul atletizm bayramının onuncu sene müsabakaları dün Bebek Amerikan Kolleji sahasında büyük bir sporcu kalabalığı önünde yapılmıştır. Alınan dereceleri sırasile yazıyoruz:

100 metre: 1 — İrfan 11.2, 2 — Nazmi.

200 metre: 1 — İrfan 23.6, 2 — Muzaffer.

400 metre: 1 — Güren 52.2, 2 — Anna.

800 metre: 1 — İbrahim 2.04.9, 2 — Cemal.

1500 metre: 1 — Rıza Maksut 4.24.6, 2 — İbrahim.

3000 metre: 1 — Rıza Maksud 9.16 (yeni rekor) 2 — Hüseyin.

110 Manialı: 1 — Yavru 1704, Hrisopulos.

Cirit: 1 — Şerif 50.15, 2 — Rasim.

Sırıkla yüksek: 1 — Viçerupolos 3.20, 2 — Sudi.

Uzun: 1 — Muzafffer 6.81, Çaroğlu.

Yüksek: 1 — Polat 1.85,2 — Süreyya.

Disk: 1 — Arat 41.18 2 — Veysi.

Gülle: 1 — Veysi 13.86, 2 — Arat .

3 adım: 1 — Süreyya 13.45, 2 — Yavru.

ooo

İkinci küme maçları

İkinci küme klüpleri arasında tertip edilen kupa maçlarına Şeref ve Taksim stadlarından devam edilmiştir.

Şeref stadında Kadıköyspor Bozkurd'a 4 - 1, Beylerbeyi, Anadolu-hisara 6 - 2 galip gelmişlerdir

Taksim stadında yapılan Galata Gençler - Demirspor maçı 2 - 2 berabere bitmiştir.

Balkan antantı iktısat konseyi

Mesai sona erdi, bir tebliğ neşredildi

Bükreş, 28 (A.A.) — Balkan antantı ekonomi konseyi on gün süren bir mesaiden sonra Cumartesi günü yedinci içtima devresini kapamıştır.

Neşredilen bir tebliğde geçen toplantıdanberi ekonomi mubadeleleri, maliye, münakalât, seyrisefain, tayyarecilik ve turizm sahalarında elde edilen terakkiler memnuniyetle kaydolunmaktadır.

Dün Galatasarayın 3-1 galip geldiği maçta Beşiktaşlılar kalelerini müdafaaya çalışıyorlar

Yakında

İKDAM'DA

Yılın en güzel eserlerini okuyacaksınız

-1-

ATATÜRK ve İstiklâl harbi

Milli İnkılâp tarihimizin en çetin ve en heyecanlı safhalarını, bu tefrikamızda, güzel bir üslûp ile, canlanmış bulacaksınız.

-2-

ÇAKICI EFE

Yazan: ZEYNEL BESİM

EGE bölgesinde tam on beş sene kaydsız, şartsız hüküm sürerek şöhretini Türkiye hudutları haricine kadar yaymağa muvaffak olan Şaki Çakıcı Mehmed'in hayatını tedkik ve tesbit eden tek muharrir eski Hizmet Gazetesi Başmuharriri B. Zeynel Besim Sun'dur. Çakıcı Efe adlı kitabiyle Çakıcı'yı bize tanıtan B. Zeynel Besim Sun, bu defa eserini yeni baştan tâdil ve tevsi ederek gazetemizde tefrikaya karar vermiştir.

Bu anlatılamıyacak kadar heyecan dolu eseri pek yakında neşre başlıyoruz..

-3-

Tarihte büyük Türk korsanları

Denizciliğe ait heyecanlı tefrikalar yazmakla tanınmış muharrir Rahmi Yağızın İkdam için hazırladığı bu eser, Türk tarihinin ilk deniz muharebesinden ve ilk Türk kaptanının hatıra ve sergüzeştlerinden başlıyarak son deniz muharebelerimizin kahramanlarına kadar Türk denizcilik tarihinin bir nevi umumi hikâyesi halinde yazılmıştır. Bu tefrikada, Akdenizi bir Türk gölü haline koyan büyük Türk denizcilerinin dünya - ya ün salan savaşlarını, hayatlarını, ölümlerini ve tabiatin korkunç müşkülâtını nasıl yenmeğe çalıştıklarını merakla takip edeceksiniz.

Bu Kalbe Kelepçe Vurmalı!

Dünyanın en heyecanlı casus romanı

Türkçeye çeviren: İskender Fahrettin Sertelli

Amerika zabıtasını aylarca uğraştıran İspanyol casusunun kim olduğunu öğrenmek ister misiniz?

Baştanbaşa aşk.. heyecan.. ihtiras.. ve entrikalarla dolu yeni romanımızı okuyunuz.

Çok yakında İKDAM sütunlarında

Görünüş

Saim KAUR

DÖRT MEVSİMLİK LİG MARATONU SONA ERDİ

3. TAKIM HACETTEPE

9 Eylül Cumartesi günü başlıyan I. Türkiye Ligi, yılın dört mevsiminde devam ederek, nihayet dün gece Alsancak Stadında sona erdi. Türkiye Futbol Maratonunun bitiminden çok evvel, Şampiyon olarak bitirmek başarısını gösteren Fenerbahçe, hakettiği Kupasına kavuşurken, kaderinde bir hayli hırpalanmak, üzülmek, gözyaşı dökmek varmış. İyi niyetli Fenerbahçe Yönetim Kurulu nedense son Şekerspor maçının önemini yaratması muhtemel olayları realist bir görüşle değerlendiremeyince, vaktinde tedbir alamadı ve önceden angaje olduğu programın son kısmı Sarı-lâcivertliler için gerçekten üzücü oldu. Fakat Cumartesi günkü olaylar Fenerbahçenin büyük emek mahsulü olan Şampiyonluğa biç bir yönden gölge düşürmez.

Küme değiştirecek üçüncü takım Feriköy ve Ankaragücünden sonra deplâsmanda Eskişehir'i mağlûp etmesine rağmen talihsiz Hacettepe oldu.

Ligin tamamlanmasile ilk bakışta göze çarpan özellikler, biri büyüklerden G. Saray'ın bu yıl da üç sıraya girmiş olması ve yerini Göztepe'ye kaptırmamasıdır. Dün Beşiktaş önünde yenik durumdan iki defa iki gol farkla galip vaziyete yükselen Galatasaray ise, eğer bu sonucu koruyabilse idi, büyük önem verdiği Kupa maçlarını ümitle bekliyebilirdi. Sezon başındanberi defansının kararsız, genç kalecisinin de güvensiz ve yetersiz kalması yüzünden Sarı-kırmızılı takım çok puan vermiştir. Hattâ forvetin dört gol attığı bir maçın dahi kazanılmaması elbette çok ibret vericidir. Sekiz gol atılan dünkü maçta, Beşiktaş'ında bir hayli revizyona ihtiyacı olduğu gerçeğini bir kere daha meydana çıktı. Ayrıca Göztepe bu yılda kendisine yaklaşan Altay'ı geride bırakarak Avrupa Fuar Şehirleri Kupasına katılma hakkını muhafaza etti.

Birinci Lig tamamlanırken, kendisinden istemiyerek kopan üç takımın yerini alacak olan Kırmızı Grup Şampiyonu İstanbulspor'dan sonra İzmirspor'unda Birinci Lige geçiş yolunu önde bitirmek üzere olduğu artık iyice belli oldu. Şampiyon Fenerbahçe'yi kısa bir ayrılıştan sonra Lige dönen İstanbulspor'la, İzmirspor'u ve Gol Kralı Fevzi'yi tebrik etmeyi zevkli bir görev sayıyoruz.

1967 - 1968 Sezonu nihai klâsmanı

	O	G	B	M	A	Y	P
F. Bahçe	32	19	11	2	38	12	49
Beşiktaş	32	15	12	5	42	24	42
G. Saray	32	13	10	9	44	36	36
Göztepe	32	13	9	10	46	34	35
Altay	32	11	13	8	37	30	35
Bursa	32	10	13	9	37	33	33
P T T	32	10	13	9	34	31	33
G. Birliği	32	11	10	11	28	26	32
Eskişehirspor	32	11	9	12	40	36	31
Mersin İd. Y.	32	12	6	14	42	44	30
Demirspor	32	8	14	10	29	33	30
Vefa	32	8	13	11	31	35	29
Altınordu	32	11	7	14	33	47	29
Şekerspor	32	9	10	13	32	41	28
Hacettepe	32	9	10	13	32	45	28
Ankaragücü	32	8	6	18	30	47	22
Feriköy	32	8	6	18	27	48	22

BEŞİKTAŞ'IN G. SARAY İLE 4-4 BERABERE KALDIĞI MAÇTA, SANLI İLK GÖLÜ ATARKEN... (Fotoğraf: Tulay DİVİTÇİOĞLU)

Ligin son büyük maçında sadece gol seyredildi

G. SARAY: 4 - BEŞİKTAŞ: 4

Müsabakanın gollerini: Metin (2), Turan, Uğur, Sanlı (2), Ahmet Şahin ve K. Ahmet kaydettiler

G. SARAY - BEŞİKTAŞ MAÇINDA SİYAH - BEYAZLI KALE SIKIŞIYOR

HAKEMLER: Faruk Talû (5) - Nazif Oturgan (6), Burhan Trak (3).

GALATASARAY: Yasin (3) - Bekir (4), Doğan (3) (Erdal 5) - Mustafa (8), Talât (3), Turan (6) - Yılmaz (4), Ergün (6), Ayhan (6), Metin (6), Uğur (5).

BEŞİKTAŞ: Sabri (4) - Yavuz (4), Fehmi (4) - İhsan (6), Süreyya (4), Sami (4) (Kaya 5) - Fethi (5), (K. Ahmet 5), Yusuf (4), Ahmet (6), Sanlı (7), Şenol (4).

Abdülkadir Yücelman

Gol, gol gol... Sadece gollerin sıralandığı dünkü dev (!) maçta futbolun zerresi dahi yoktu... Havası yoktu, heyecanı yoktu ve böyle olunca da zevki de yoktu maçın... Hattâ ikinci yarı başlarken kapılar açılmış ve tribünler bedavacılarla dahi dolmamıştı.

Maçın en önemli yönü gol kırallığı hikâyesi idi... Ama hikâyenin büyük kahramanı Metin ikinci yarıdaki bütün didinmesine ve gayretine rağmen bir gol dahi atamıyacaktı. Hattâ Süreyya'nın yaptığını futbol hayatında belki kimse yapmamıştı Metin'e... 82. dakikada Süreyya'nın Metin'in önüne düşürdüğü topa vuruverseydi Metin, her şey bitmiş olacaktı.

Maçın normal sonucu beraberlikti... Sadece G. Saray ikinci yarının ilk 15 dakikasındaki oyunu ilp rakibinden biraz daha gayretli, biraz daha futbol oynamağa çalışan kişiler topluluğu olarak gözükürlerken kaleci Yasin takımının galip gelmesine üç hatalı gol yiyerek izin vermedi.

MAÇTAN NOTLAR

Dakika 4: Yusuf'un Doğanın yanından sızıp şutunu çakması çok güzel. Ama Yasinin de yum rukladığı top avutta..

Dakika 24: Ahmet Şahin topu göğsü ile Sanlının önüne bırakıveriyor. Yerden bir şut Sanlı iki eli havada sıçrıyor.. Top ağlarda (1-0).

Dakika 35: Yılmaz'ın ortası. Sami ıskalıyor topu... Metin'in hemen arkasında... Yavuz koşuyor ama nafile.. Metin bu Ustaca bir vuruş ve beraberlik (1-1)

Dakika 38: Metin.. Yine ceza sahasının önünde topu alan Metin sürüyor ve çapraz şut. Top ağlarda: (1-2)

Dakika 59: Turan Ayhan'dan aldığı topla sağa kaydı, 18 üzerinden şimşek gibi bir şut ve top direğe çarparak ağlarla kucaklaşıyor (1-3).

Dakika 64: Süreyya'nın vuruşu havalandı, Yasin öylesine çıktı topa, ama doknamadı bile... Ve Sanlı önüne düşen topu eliyle de düzelterek yerden bir vuruşla ağları salladı (2-3).

Dakika 72: Korner atışında Süreyya ile Sabri'nin müşterek hatalarından Uğur faydalanmasını biliyor ve vuruyor topa. Top yine ağlarda (2-4).

Dakika 83: Ahmet Şahin dalıyor tek başına ve kalesini bırakıp giden Yasin'in hatasından istifade ediyor. Hafif bir vuruş. Top G. Saray kalesinde (3-4).

Kronometre 88. dakikayı gösterirken K. Ahmet beraberlik sayısını çıkarıyor ve maç da 4-4 beraberle bitiyor.

"Küçük Tur,, dün Eskişehir Ankara arasında başladı

2. ETABI DA RİFAT ÇALIŞKAN ALDI

Yarışı izleyen
TUNCER BENOKAN
Ankara'dan bildiriyor

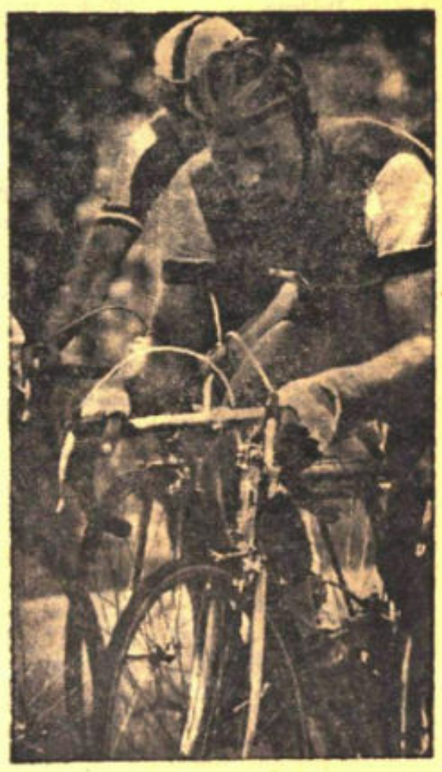

Küçük Turun ikinci etabını da Rifat Çalışkan aldı. 200 kilometrelik bu yarışa başladığımız zaman aramızda 35 pedal bulunuyordu. Başlarda favoriler ataklarla ortalığı karıştırdılar. Tempomuz 40 kilometreyi buluyordu. Sıcak ve rüzgâr şiddetini arttırdığı zaman kopmalar, yarışı terketmeler de oldu. Başlarda Halim Aytıç ile Güner Kocakaraz, atakla kaçtılar ve arayı açtılar. Ankara'ya 130 kilometre kala Rifat, kaçtı ve Destan'ı da beraberinde sürükledi. 120 kilometreyi 2 saat 25 dakikada aldık. 100. kilometreye gelirken kaçanlar tekrar birleşmişti. Sıcak pedalların tepesine vuruyor, asfalt eriyordu. Tempo düşmüş, susuzluk artmıştı. 70. kilometrede Rifat'ın bisikleti arıza yaptı, bisiklet değiştirirken diğer şöhretlerden kimse kaçma teşebbüsünde bulunmadı. Yol çok uzun, etraf ıssız, kilometreler bir türlü bitmek bilmiyordu. 60. kilometrede Aytıç'ın bisikleti ortadan bölündü. Biraz bekledi, sonra yarışa devam etti. Tek başlarına basıyorlardı ama gruptan da korkuyorlardı. Nitekim olan oldu, grup ilk önce Görekçi'yi sonra da Aytıç'ı yuttu. Çalışkan başkente 10 kilometre kala güzel bir atakla kaçmış ve yine büyük klâsını ortaya koymuştu. Onu 10 kişilik bir grup izliyordu. Gerilerde kimler vardı bilinmiyordu ama 15 müsabık yarışı terketmişti. Neticede Ordunevindeki finişe Çalışkan birinci olarak girmeye muvaffak oldu. Onu da diğerleri izledi.

TEKNİK NETİCELER

(1) Rıfat Çalışkan (6.48.02)
(2) Nusret Ergül (6.52.33)
(3) Halim Aytıç (6.52.33)
(4) Gürol Atasoy (6.52.33)
(5) Mehmet Destan (6.52.33)
(6) Mehmet Göğüş (6.52.33)
(7) Osman Ertan (6.52.33)

GENEL FERDİ KLASMAN

1. **Rıfat Çalışkan 11.22.23**
2. **Nusret Ergül 11.33.08**
3. **Birol Atasoy 11.33.28**
4. **Çetin Yüce 11.33.48**

R. ÇALIŞKAN 2. ETABI DA ALDI

F. BAHÇE'NİN RAKİBİ AEK BUGÜN GELİYOR

30 Mayıs Perşembe günü Dolmabahçe stadında Fenerbahçe ile geçen yılın Balkan Kupası finalini oynayacak olan AEK futbol takımı bu akşam uçakla İstanbula gelecektir.

F. BAHÇE HAZIRLANIYOR

Türkiye ligi şampiyonluğundan sonra gözünü Balkan Kupasına diken Sarı - Lâcivertliler, AEK maçı hazırlığına bugün başlayacaklardır.

Teknik yöneticiler, perşembe günkü maç için takımın muhtemelen bugün kampa gireceğini ifade etmişlerdir.

Muhafızgücü F. Bahçe'yi 3-0 yendi

ANKARA — Deplâsmanlı Türkiye Voleybol Şampiyonasının ikinci devre, ikinci gün maçlarına dün de devam edilmiş, Selin Sırrı Tarcan kapalı spor salonunda yapılan karşılaşmalarda Muhafızgücü, Suspor ve Sigorta rakiplerini yenmiştir.

Günün ilk maçında Sigorta, İstanbul Elektrik'i 3-2 mağlûp etmiş, ikinci maçı ise Suspor Galatasaraydan rahat bir oyunla 3-0 almıştır.

Gecenin son maçında lider Muhafızgücü, iddialı Fenerbahçe'yi şahane bir oyunla 3-0 mağlûp ederek şampiyonluğu garantilemiştir.

İZMİRSPOR ŞAMPİYON

Dün oynanan 2. ve 3. Türkiye Ligi maçlarında şu sonuçlar alınmıştır:

K. Gümrük: 1 - Bandırma: 1
Galata: 1 - Konya: 1
Kastamonu: 0 - Bolu: 0
Malatya: 1 — Trabzon: 0
Kayseri: 1 - Samsun: 0
Sivas: 1 - Giresun: 0
Adana: 3 - Zonguldak: 2
Ordu: 2 - Uşak: 2
Balıkesir: 1 - Toprakspor: 0
Kütahya: 3 - Taksim: 2
Edirne: 1 - İstanbulspor: 1
Kocaeli: 0 - Beylerbeyi: 0
Ülküspor: 3 - Karşıyaka: 1
Manisa: 2 - Beykoz: 0
Denizli: 2 - Aydın: 0
Sakarya: 1 - Altındağ: 0
İzmirspor: 1 Kasımpaşa: 0

3. TÜRKİYE LİGİ

Elâzığ: 0 - Lüleburgaz: 0
Kon. İd. Yurdu: 2 - Çorum: 1
Düzce: 2 - B. Spor: 0
Çanakkale: 1 - Nazilli: 0
Tekirdağ: 1 - İskenderun: 0
Hatay: 6 - Ceyhan: 0

SPOR TOTO

G. Birliği — Mersin	1
Feriköy — Ank. Gücü	1
F. Bahçe — Ş. Spor	0
Sarıyer — Antalyaspor	0
D. Spor — Göztepe	1
G. Saray — Beşiktaş	0
Altınordu — Vefa	2
Eskişehir — H. Tepe	2
Bursaspor — Altay	1
Altındağ — Sakarya	2
Galata — Konyaspor	0
İzmirspor — K. Paşa	1
Edirnespor — İst. Spor	3

DEMİRSPOR 2 - 1 GALİP

ANKARA — Ligin son maçında Demirspor, çıkardığı çok güzel bir oyundan sonra Göztepe'yi 2-1 mağlûp ederken, Fevzi de attığı penaltı golü ile rakiplerini geçerek Gol Kralı oldu.

Karşılaşmanın gollerini 1. dakikada Cahit, 10. dakikada Sedat ve 67. dakikada penaltıdan Fevzi kaydettiler. Yılmaz GÜMÜŞBAŞ

Güreşte Meksika'yı 6 - 0 yendik

BURSA, (Enver Ayhan Bildiriyor) — Meksika güreş takımı ile dün gece Atatürk stadında yapılan karşılaşmayı Türk takımı 6-0 kazanmıştır. Müsabakaların dördü serbest ikisi greko-romen stilinde yapılmıştır.

Sonuçlar şu şekildedir:

Serbest:

52 Kilo: Mehmet Esenceli, Filorentine'yi 5,15'te tuşla, **57 Kilo:** İbrahim Solmaz, Moiseflapes'a ittifakla, **63 Kilo:** Vehbi Akdağ, Roberto Walleto'yı sayı ile, **70 Kilo:** Kemal Dağdeviren, Lois Cortino'a sayı ile.

Greko - romen:

52 Kilo: Erbil Özcan, Enrique Cundes'ye sayı ile, **63 Kilo:** İlhan Topsakal, Tanciano Cuntures'a sayı ile.

1. koşu: F: Samatyalı. P: Serdar. S: Demirhan.
2. koşu: F: Hilâlizaman. P: Fırtına - Bey. S: Jet.
3. koşu: F: Verones. P: Golden Loni. S: Kanatlı.
4. koşu: F: Martı, P: Barta Kit - Dubary. S: Ceylân - Aydın.
5. koşu: F: Besalet. P: Pearl - Leandore. S: Jeandarc I.
6. koşu: F: Muradım. P: Tayfun. S: Büyükikili.
7. koşu: F: Canbey. P: Şafak - Hodlan. S: Darbe.

Yüksel ERÜÇ

Altınordu'yu İzmir'de 2 - 1 mağlûp eden

VEFA KURTULDU

İZMİR — Vefa dün gece Alsancak Stadında Altınordu'yu 2-1 mağlûp ederek kendini kurtardı. Özellikle maçın ilk yarısında Yeşil-beyazlılar, şuurlu bir mücadele ile Altınordu önünde tehlikeli oldular. Vefa için altın golü 10. dakikada Zeki kaydetti. Altınordu'lu Sümer'in geri pasını Saviç yakaladı, golü Mümin, fedakârane bir uçuşla önledi, boşta kalan topu Zeki, boş kaleye soktu.

18. dakikada Yavuz, iki metreden topa vuramadıktan sonra, sınırlı bir havada devam eden karşılaşmanın 35. dakikasında Neyir, topu kasti dışarı atan Saviç'i elinin içiyle suratından itti, hakem de kendisini oyundan attı. Biraz sonra da devre 1-0 kapandı.

2. yarıya Altınordu çok hızlı başladı. Bu arada Vefa'nın defansa çekildiği görülüyordu. 60. dakikada Erkan'ın soldan çektiği frikik atışında Yavuz çok yakın mesafeden topu filelere gönderdi: 1-1

Bu golden beş dakika sonra Vefa'lı Güray gemisini kurtaran kaptan oldu ve bütün Altınordu defansını çalımladıktan sonra çok sert şutla galibiyet golünü çıkardı. Maç 2-1 bittiği anda Yeşil-beyazlıların sevinci gerçekten görülmeye değerdi.

STAD: Alsancak
HAKEMLER: Josep Jegel (Avusturya) (6) - Burhan Yalçın (6), Zihni Alemdar (6).
VEFA: Radulovic (6) - Tuncer (6), Çetin (5) - Savaş (5), Fikret (5), Abdülmetin (6) - Nedim (5), Güray (6), Zeki (7), Bekir (6), Saviç (6).
ALTINORDU: Mümin (7) - Neyir (4), Behçet (4) - İsmet (5), Cengiz (6), Sümer (5) (Erkan 6), Hikmet (5), Zadel (4), Siyaski (5), Yavuz (4), Erkan (5) (Mehmet 5).

Çetin GÜREL

ŞAMPİYON OLDULAR — Galata Genç Takımını 3-1 mağlûp eden İstanbulspor Genç Takımı, Türkiye Gençler Şampiyonasına katılma hakkını kazanmışlardır. Resimde Sarı - Siyahlı gençler görülüyorlar.

FETHİ FORMASINI ATIYOR — Hacettepe mağlûbiyetinden sonra, taraftarların yaptığı aleyhte tezahüratta kızan Fethi, sahayı formasını atarak terketmişti.

«ES - ES»ler yuhalandı

Hacettepe'ye 1 - 0'lık galibiyet de yetmedi

STAD: Atatürk
HAKEMLER: Dimitrescu Vasile (Rumen) (7) - Halil Eraydın (7), Orhan Beşik (7).
HACETTEPE: Baskın (7) - Arif (5), Osman (4) - Turan (3), Uğur (5), Selçuk (4) - Suphi (7), Meganaviç (5), Kökten (6), Nuri (6), İhsan (7).
ESKİŞEHİRSPOR: Taşkın (6) - İlhan (7), Necdet (6) - Kâmuran (8), İsmail (7), Ruhi (5) - Attay (2) (Orhan 5), Canan (4), Zeki (4), Burhan (6), Ender (6).

Haşmet İnöntepe

ESKİŞEHİR — Gök gürültüsü altında «Hacettepe kümeye» tezahüratı altında maça çıkan Mor - Beyazlılar, önce yüksek voltajlı elektrik akımına kapılmış gibi tirtir titrediler, sonra da **«Benim kaderim bu»** diyerek, maçı oluruna bıraktılar.

Eskişehirspor oyuna hızlı girdi ve üstünlük kurmakta gecikmedi, ancak iki şut direkten dönünce devre golsüz kapandı.

İkinci yarının ilk 20 dakikasında Ender ve Çetin'in ayağından büyük gol tehlikeleri atlatan Hacettepe, 65. dakikada hiç de beklemediği bir gole kavuştu. Bir kontra-atak sonucunda Eskişehirspor, gerilerine Nuri vasıtasıyla sarkan Mor - Beyazlılar, bu oyuncuya İsmail'in faul yapmasiyle, bir endirek vuruş kazandılar. Bu faul atışında top tekrar Nuri'ye geldi. Ve bu oyuncunun füze gibi çok sert vuruşu gol oldu.

Bundan sonra defans yaparken seyirciler «Fethi dışarı» diye kendi takımlarını protesto etmeye başladılar. 73. dakikada Fethi sahayı terkederken, forma ve ayakkabılarını sahaya fırlatınca, protesto daha da alevlendi. Güvenlik kuvvetlerinin yerinde müdahalesi büyük bir olayı önledi. Fethi'nin yerine Faik girdi. Maçı fark'la kazanması gereken Eskişehirspor'un 1-0 mağlûp olması, üzüntülere yol açarken, Hacettepe takımına da büyük ölçüde tezahüratta bulunuluyordu.

FEVZİ ZEMZEM

19 GOL ATAN FEVZİ GOL KRALI

Millî takım ve Göztepe santraforu Fevzi Zemzem, dün gece Demirspor'a bir gol attıktan sonra 19 golle 1967 - 1968 yılı «Gol Kralı» olmuştur.

Demirspor maçına 18 golle çıkan Fevzi, takımı 2-0 mağlûp vaziyette iken kazanılan penaltıdan attığı golle bu ünvanı almıştır.

Fevzi Zemzem'i 18 golle Galatasaraylı Metin Oktay ile Mersin İdmanyurt'lu Osman takip etmektedirler.

Galatasaraylı Metin Oktay son iki golünü dün Beşiktaş'a atmıştır.

BURSA ALTAY'I 4 - 1 YENDİ

BURSA — Bursaspor çıkardığı güzel bir oyundan sonra Altay'ı 4-1 mağlûp etti.

Karşılaşmanın gollerini 40. dakikada Mesut, 64. dakikada Haluk, 79. dakikada Ahmet, 83. dakikada Mesut ve 88. dakikada Mustafa attılar. Enver AYHAN

Ay-yıldızlı mayo'nun büyük zaferi

Tek şampiyonluğumuzu 78 kiloda M. Atalay kazandı. Serbest güreş takımımız 34 puan topladı

H. Sevinç, H. Güngör ve A. Ayık gümüş madalya, N. Kabanlı ve S. Ağralı bronz madalya aldılar

M. Esenceli dördüncü. G. Yılmaz ise beşinci oldu. Toledo'daki Türkler başarımızı kutluyorlar

DÜNYA ŞAMPİYONU OLDUK

Fotoğraf: Tele-foto CUMHURİYET (AP) Toledo - İstanbul

ZAFERE GİDEN GÜREŞ — 78 kiloda altın madalyamızı kazanan Mahmut Atalay Rus Sagadzeyi ezerek ittifakla mağlûp ederken.

Fotoğraf: Tele-foto CUMHURİYET (AP) Toledo - İstanbul

DAĞ BAŞINI DUMAN ALMIŞ — Şampiyonluktan sonra Türk takımı idareci ve hakemleri şampiyonluk kupasının çevresinde «Dağ Başını Duman Almış» marşını söyleyerek seyircileri selâmlarken.

RUSYA 28,5 PUANLA IKINCİ, AMERIKA 23 PUANLA ÜÇÜNCÜ OLDU

TOLEDO (Ajanslar - Radyolar)

1966 Dünya Serbest Güreş Şampiyonası Türk takımının büyük zaferi ile sona ermiş, 1 altın, 3 gümüş, 3 bronz madalya ile bir dördüncülük, bir beşincilik kazanan Türkler en yakın rakiplerini 5,5 puan geçerek dünya klâsmanında ilk sırayı almışlardır.

Takım halinde 5 nci turu atlatan Türk takımı finalin ilk kademesine 6 güreşçi ile girmiş. 52 kilo'da Mehmet Esenceli Japon Katsumura'yı ittifakla yenerek elenmiş 4 ncü olmuş. Ağır siklette Giyasettin Yılmaz İranlı rakibine puanla yenilerek elenmiş 5 nci olmuştu.

FİNAL GÜREŞLERİ

Türk takımının altı elemanı da final güreşlerinde 2 beraberlik, 2 galibiyet, 2 mağlûbiyet aldılar. Türk ekipinin altın madalyaları çoğaltmamasının tek sebebi 57 kiloda ilk turdaki yenilgisi, 87 kiloda Hasan Güngörün kaşının patlaması ve 97 kiloda ise demirperde hakemlerinin Rus Medved'e ısrarla oy vermeleriydi.

52 KİLO: Mehmet Esenceli, Japon rakibi Katsumura'yı sayı ile yendi ve dördüncü oldu.

57 KİLO: Hasan Sevinç, Bulgar rakibi İvan Chevev'u sayı ile yendi ve ikinci oldu.

63 KİLO: Nihat Kabanlı, Japon rakibi ile güreşirken kendi oyununa kurban giderek 6 dakika 52 saniyede tuş'a geldi. Puvan avantajını koruyabilseydi galip gelecekti. Bu mağlûbiyeti ile ancak üçüncü oldu.

70 KİLO: Ahmet Ağralı, İranlı rakibi Abdullah Movaved ile berabere güreşti, fakat neticede sayı ile mağlûp ilân edildi. Ağralı ikinci karşılaşmayı Japon Horichi ile yaptı ve berabere kaldılar. Ağralı üçüncü oldu.

78 KİLO: Mahmut Atalay, Rus rakibi Sakarsze'yi yenerek şampiyon oldu.

87 KİLO: Kaşı patlayan Hasan Güngör, Çekoslavak Urban ile berabere kaldı ve ikinci oldu.

97 KİLO: Ahmet Ayık, Amerikalı rakibi Lewis'i yendi ve şampiyonluk için Rus Medved ile karşılaştı. Bu müsabakada Ayık çok üstün bir güreş çıkardığı halde Demirperde hakemlerinin kararına kurban gitti. Medved, Ayık'tan devamlı kaçtığı halde, hakemler kendisine ihtar vermediler ve neticede maç berabere ilân edildi. Bu karar ile Ahmet Ayık hak ettiği şampiyonluktan olup ikinciliğe düştü.

AĞIR: Giyasettin Yılmaz, müsabakasında son güreşini İran'lı rakibi Anyari ile yaptı ve beklenmedik bir şekilde sayı ile mağlûp oldu. Giyasettin Yılmaz bu karşılaşmada hiçbir varlık gösteremedi. Hattâ rakibine karşı bir defa dahi dalış yapmadı. Umumi tasnifte beşinci oldu.

ONURLU BİR SEVİNÇ

Şampiyona sonunda Türk takımına ve başarılı antrenörü Naşuh Akar'a insan boyunda fevkalâde kıymetli şampiyonluk kupası verildi. Türk güreşçiler ve idareciler seyircileri selâmlarken göz yaşları arasında **«Dağ başını duman almış»** marşını söylüyorlardı.

GENEL KLÂSMANI

52 kilo: 1 — Jang Sun Çang (Kore), 2 — Yasuo Katsumora (Japon), 3 — Richard Sanders (A.B.D.), 4 — Mehmet Esenceli (Türk), 5 — Tariel Aligegaçvili (Rus), 6 — Peter Kneff (Alman).

57 kilo: 1 — Ali Aliev ((Rus), 2 — Hasan Sevinç (Türk), 3 — Abutalib Talebi (İran), 4 — Ivan Çavov (Bulgar), 5 — Fred Powel (A.B.D.), 6 — Karl Dodri mont (Alman).

63 kilo: 1 — Masaaki Kaneko (Japon), 2 — Bobby Douglas (A.B.D.), 3 — Nihat Kabanlı (Türk), 4 — Kyon Mu Jang (Kore), 5 — Elkan Tadeev (Rus), 6 — Sanja Baldan (Mogol) ve Stençe Kolev

(Arkası Sa. 7, Sü. 8 de)

KIRILMASI GÜÇ REKOR — BEŞİKTAŞ'I 1-0 YENEREK TÜRKİYE KUPASINI 4 ÜNCÜ DEF'A KAZANAN GALATASARAY FUTBOL TAKIMI ŞEREF TURUNDA

Fotoğraf: İbrahim KÖSEOĞLU

Turan'ın 88. dakikada attığı golle

Kupayı yine G. Saray aldı: 1 - 0

CUMHURİYET KUPASI — Kupa şampiyonunun müzesini bir de Cumhuriyet'in bu maç için koyduğu kupa süsleyecek, Fenerbahçeli film yıldızları arasında kuroyı kazanan genç yıldız Sibel Göksel'in elinden Kaptan Turgay kupayı alırken.

Fotoğraf: İbrahim KÖSEOĞLU

STAD: Dolmabahçe
SEYİRCİ: 33.446 kişi
HASILAT: 301.785 Lira
HAKEMLER: Rudolf Krettioin (Batı Almanya) 7, Ömer Karadağ (8), Zeki Gürkan (4)
GALATASARAY: Turgay (7) - Bekir (7), Doğan (5) - Mustafa (9), Talât (6), Turan (8) - Yılmaz (5), Tarık (7), Ergun (6), Metin (5), Uğur (6).
BEŞİKTAŞ: Necmi (6) - Yavuz (4), Fehmi (5) - Suat (5), Süreyya (6), Kaya (3) - Ahmet (5), Yusuf (5), Güven (5), K. Ahmet (6), Faruk (4)

Erdoğan ARIPINAR

Galatasaray kupa takımı, Galatasaray formasını giyenlerin ciğerleri 45 dakikalık, 90 dakikalık gerekirse 120 dakikalık hava ile enerji ile dolu. Galatasaray hiç de ahım şahım bir takım değil, futbolu 10 üzerinden ancak 6, çok iyi zamanında 7 not alacak bir ekip. Fakat: hamle yapacağı zamanı, yapacağı anı biliyor ve en mühimmi: Ümidini kaybetmiyor.

Dönfinalde şansın yanı sıra bu fonksiyonu ile haklı bir galibiyet alan Sarı-Kırmızılılar, dün zaman zaman kendisinden daha iyi ve alkışlanmaya layık modern futbol oynayan Beşiktaşı, nefes üstünlüğü ve mücadele azminin yanı sıra; forvetin altıncı adamı sol haf Turan'ın çok şık bir golü yenip 4 ncü defa Türkiye kupasını kazanmasını bildiler.

Sarı-Kırmızılıları ve yöneticilerini tebrik etmek ve bileklerinin hakkıyla kırılmaz bir rekora ulaştıklarını kamu oyuna duyurmak haksinaslık olacaktır.

6 NUMARALI ADAMIN HİKÂYESİ

Serin bir hava, güzel bir saha ve maçı yöneten Avrupa şampiyon kulüpler turnuvasının finâl maçı Real Madrid-Partizan maçının avantajları unutan Alman hakemi Krettioin. İlk dakikada Galatasaray'ın hücumda 6 adam olduğu görülüverdi. Turan 4-2-4'ün ileri adamı olarak sola kaydı topu yutladı.

Sonra Beşiktaşlıların hemen unuttukları fakat hiç unutmayacakları Turan. 13 ncü dakikada Necmi'nin, gayretli, iyi fakat 88 nci dakikanın şanssız kalecisi Necmi'nin uçarak kurtardığı şut. Uğur ve Tarık 4 dakika arayla Beşiktaş kalesine daldılar. Sahanın en iyi adamı Kaya; altı pasta, ceza sahasında, kale çizgisi üstünde topları mıknatıs gibi tuttu ve itti.

Turan tekrar sahnede dakika 37, uzun güzel bir top Necmi sağtu yine kurtardı. Devre Turgayın K. Ahmetin şutunu harikulade çeliği ile kapandı. 0-0

İkinci devre banko Beşiktaş. 49 uncu dakika Yusuf, Güven, sonra K. Ahmet Faruk, fakat ne o? Beşiktaşda bir düşüş başladı. Yusuf nefesleniyor, Yavuz ağır laşıyor. Galatasaray iyi ve hızlı. 74 üncü dakika Metin tek başına bir Necmi var karşısında. Necmi kurtardı, Metin mi? vuramadı. Belli değil. Sonra Farukun son denemesi ve Turgayın uçuşu..

«Temdide kalırız diyor herkes. Ama temdide şimdi, koskocaman 120 saniye var. İşte Turan provalardan sonra denemesine daldı. Tarıkdan bir top sola kaydı. Necmi'nin; hem de kapattığı köşeye bir koridordan atar gibi topu attı. 1-0. Ağlar dalga dalga; beyazlar gitti Beşiktaşda her yer siyah, sarılar gitti Galatasaray tribünlerinde heryer kıpkırmızı heyecandan.

Kalenin en vefakâr adamı yedek Bülent göryaşları arasında arkadaşlarına koştu, Menecer Kılıç omuzlarda ve 1905 de kurulan Galatasarayın futbol takımı 4 üncü defa Türkiye'nin adını taşıyan kupayı alıp, Ay-Yıldızın hakkıyla bir yıl daha göğsünde taşıma şerefine ulaştı.

MAÇIN TENKİDİ

SON GÜLEN G. SARAY OLDU

Saim KAUR

Kupa finalini bitime iki dakika kala attığı golle kazanan Galatasaray, böylece Kupa Şampiyonu unvanını tekrar korudu.

Maç beklenenden hızlı, heyecanlı ve zaman zaman kaliteli oynandı.

Rakibinden daha fazla hücum geliştirmeğe muvaffak olan Beşiktaş elde ettiği büyük fırsatları değerlendirememiş ince, denge fizik gücü üstün olan G. Saray lehine bozuldu.

Maçın berabere sonuçlanması beklenirken Turanın sokularak attığı kuvvetli şutu o ana kadar nefis kurtarışlar yapan Necminin içeriye çelmesi takımı ve şahsı adına en büyük sansızlıktı. Bununla bütün sorumluluğu Necmiye yüklemek yerinde olmaz. Forvette Ahmet, Güven ve Farukun kaçırdıkları fırsatlar affedilecek cinsten değildi.

Kupa Şampiyonu G. Saray ise bu maçı geçen haftakinden çok daha shenkli ve kaliteli oynuvarak Milli Lig Şampiyonu Beşiktaşı da yenmek başarısını göstererek sezonu verimli bitirmiş oldu.

BİSİKLETÇİLER DÜN DİNLENDİLER

BİSİKLET TARİHİMİZ

Bir devrin sonu ve diğerinin başlangıcı

Cem ATABEYOĞLU

1940 yılında ilk ve son defa olarak Balkan Bisiklet Şampiyonası tertiplenmişti. Rumenler tarafından Bükreş'le organize edilen bu şampiyonaya Türkiye, Bulgaristan, Yunanistan ve Romanya katıldılar. Ay - Yıldızlı takım bu şampiyonaya TALÂT TUNÇALP, ORHAN SUDA, KİRKOR CAMBAZ, gibi tanınmış pedalların yanı sıra genç istidatlarla katıldı. Bu gençler, İzmirli BAYRAM ADIVAR, Ankaralı NURİ KUŞ, Eskişehirli SABAHATTİN SAYLIK, Eskişehirli OSMAN PAK, Ankaralı ALİ ERSOY ve Eskişehirli FAİK BİLGEN idiler.

Türk milli takımı Bisiklet Balkanyatı'nda Amerikan usulü pist yarışlarıyla yol konusuna katıldı. Sürat yarışında TALÂT, Rumen şampiyonu Steinhard'ı üç metre farkla geçerek finale kalmasına rağmen düşüp yaralandığından finale katılamadı. Takım takip yarışında Türk takımı ikinci, Amerikan usulü pist koşusunda ise ORHAN SUDA — KİRKOR CAMBAZ çifti Balkan ikincisi oldular. Yol yarışında ise ORHAN altıncı ve KİRKOR yedinci geldiler.

Genel tasnifte Türkiye Balkan ikinciliğini kazandığı gibi ortaya konulan «Centilmenlik şildi» ni de aldı.

Memleketimizde bir velodrom bulunmadığı için hiç alışık olmadığımız pist yarışlarında bisikletçilerimiz kendilerinden beklenileni fazlasıyla göstərdiler böylelikle. Türk bayrağı iki defa şeref direğini süsledi.

Araya giren İkinci Cihan Harbi yüzünden bisiklet sporunda da milletlerarası temaslar kesildi. Bundan sonraki yıllar yalnız yurdiçi faaliyete inhisar etti.

Ay - Yıldızlı pedallar, tam sekiz yıllık bir ayrılıktan sonra 1948 senesinde tekrar milletlerarası spor alanında göründüler. Ve Londra Olimpiyatlarında bayrağımızı dalgalandırdılar.

Sekiz sene evvelki takımdan yalnız TALÂT TUNÇALP ile ORHAN SUDA kalmıştı elde. Bu iki bisikletçi de olağanüstü bir varlık gösteremediler bu konuda. Tam 13 yıldan beri milli bisiklet takımımızdaki yerlerini muhafaza etmekte idiler. TALÂT ve ORHAN'a ilâveten ALİ ÇETİNER ile ENVER OSMALI'nın yeraldıkları takımımız Ankarada yapılan antrenmanlar sırasında Olimpiyat rekorlarına denk dereceler elde etmesine rağmen Londra'da hiç de hesapta olmayan büyük şanssızlıklarla karşı karşıya geldiler.

195 kilometrelik yol mukavemet yarışında 70 rakipten ziyade talihsizlikle yapılan bir mücadele oldu bu. 11 kilometrelik turlar hâlindeki parkurun ikinci turunda viraj dönerken yağmurun ıslattığı pistte kayıp düşen Arjantiniliye çarpan TALÂT'ın bisikleti hurdahaş oldu ve çok iyi bir durumda bulunmasına rağmen saf harici kaldı. Çok geçmeden lâstiği patlayan ALİ ÇETİNER de müsabakadan çekildi. Onu zinciri kopan ENVER OSMALI takip etti. Yarışta kalan tek Türk bisikletçisi ORHAN SUDA da 90 ıncı kilometrede iki lâstiği birden patladığından talihsizler takımına katıldı ve böylelikle takım hâlinde müsabaka dışı kalmış oldu.k.

1948 Londra Olimpiyadında 195 kilometrelik yol mukavemet yarışı 34 kilometrelik bir vasatî ile bitmişti. Takımımızın Ankarada yapılan rakipsiz çalışmalarda tuttuğu vasatî ise 37-35 kilometre idi ki, bu da şanssızlığımızın ölçüsünü daha iyi ifâde eder.

Yarın: YEDİ YILLIK DURAKLAMA VE SONRASI

Yarışı izliyen Cumhuriyet ekipinden Tunçer BENOKAN yazıyor

TROVA — Marmara turunda rüzgârsız heyecansız, sakin geçen tek gün. İstirahat günü Pazar. Misafir müsabıklar Truvayı gezdiler, beğendiler. Tek çalışan ekip Fransa idi.

Takımımız Kirkor Canbaz'ın çocuk gibi küsüp gitmesinden masörsüz de kaldı. Şimdi Belçikalı masör bize yardım ediyor. Zaten bundan sonraki etaplar için en iddialı ekib Belçika, Rifatı da aralarına alıp atakları takip edecekler.

KLÂSMANIMIZ

Takım klâsmanında 5 inci durumdayız. Çocukların vaziyetleri de şöyle

5 — Rifat Çalışkan 9. 24. 55. 21 — Mustafa Cengiz 9. 42. 25. 22 — Çetin Yüce 9. 44. 45. 20 — Nusret Ergül 9. 54. 45. 36 — Gürel Atasoy 10. 09. 25 37 — Ahmet Şahin Ünsal 14. 09. 25.

DURUM

Hâlen Bulgarlar takımı tasnifinde büyük iddia sahibi. Takım tasnifinde Yugoslavya, İran, Suriye ve Lübnan, İran'ı geçeriz. İran takımı en formda takım, bilhassa Pude Ekber ve Emin Surer çok iyiler. Ferdî etaplar için Belçikalı Lusten Jean ve Budot Joseph favori sayılır.

Bugün 4 üncü etap Çanakkale (Edremit 100 kilometreyi koşacağız.

F. Bahçe sezonu 15 Temmuzda açıyor

Fenerbahçe futbol takımı 1966 - 1967 futbol sezonunu 15 Temmuzda açacaktır.

Bu hafta içinde Yugoslavyaya gidecek olan Fenerbahçe kulübü başkanı Faruk Ilgaz antrenör Aptullah Gegiçin arzuladığı 3 futbolcu ile anlaşma temini arayacaktır.

Sarı - Lâcivertli Kulüp başkanı 3 Yugoslav futbolcusu ile anlaştıktan sonra Türkiyeye dönecek ve ilkin kulübün iç transferini halledecektir.

YUVAYA DÖNEN ZAFER KUPASI

17 NCİ ALTIN MADALYA

9 yıllık bir aradan sonra TÜRKİYE adı yine Dünya Güreş listesinin başına geçti. Zaman zaman krizler atlatan serbest güreşimiz Karlsruhede çok iyi bir imtihan vermiş, 1951 Helsinki (41 puan), 1954 Tokyo (36 puan), 1957 İstanbul (42 puan) müsabakalarında Dünya şampiyonluğunu kazanan Ay-ıldızlı Mayo 4 üncü defa Toledoda şeref kupasını tekrar elde etti.

Yaptığı tur ve final müsabakalarında en az yenilgiye uğrayan ekip olan millî ekibimizin Toledoda kazandığı altın madalya 17 inci madalyadır.

DÜNYA ŞAMPİYONLARIMIZ

52 kilo Ali Yücel (1951), Hüseyin Akbaş (1954), Mehmet Kartal (1957), Cemâl Yanılmaz (1963).

57 kilo: Nasuh Akar (1951), Mustafa Dağıstanlı (1954), Hüseyin Akbaş (1957-1962).

62 kilo: Nurettin Zafer (1951) Mustafa Dağıstanlı (1957-1958).

73 kilo: Celâl Atik (1951).

78 kilo: Mahmut Atalay (1966)

79 kilo: Haydar Zafer (1951)

87 kilo: Yaşar Doğu: (1951).

97 kilo: Ahmet Ayık (1965).

Ağır: Hamit Kaplan (1957).

Ordulu Mustafa Kırkpınar Baş pehlivanı oldu

Asaf AYÇİL Edirneden bildiriyor

Tarihî Kırkpınar Güreşlerinin merakla beklenen baş güreşlerine dün akşam geç vakte kadar devam edildi ve oldukça sürprizli neticeler alındı.

Sarayiçini dolduran 30 bini aşkın meraklı tarafından takip edilen baş güreşlerinde M. A. Yağcı ile Ordulu Mustafa baş pehlivan lık için karşılaştılar. Yağcı, Mustafaya favüllü girince hakemler oyunu durdurdular. Bu arada Yağcı, Mustafaya âniden saldırdı ve sırtını yere getirdi sonra da galibim diye güreşi bıraktı. Hakemler duruma haklı olarak itiraz edip yeniden güreş tutulmasını istediler M. A. Yağcı buna yanaşmayınca Ordulu Mustafa 1966 Kırkpınar Baş pehlivanı ilân edildi.

BAŞ

1 — Ordulu Mustafa
2 — M. Ali Yağcı
3 — Ülfettin Çekmeçe
4 — Sezai Kanmaz
5 — Kara Ali
6 — Hüseyin Yiğit.

Dünkü müsabakalarda şu pehlivanlar birinci geldiler.

Deste Küçük Boy: Mustafa Korkmaz (Çanakkale), **Deste Büyük Boy:** Ramazan Börekçi (Balıkesir), **Küçük Orta Büyük Boy:** Tevfik Köksal (Samsun), **Baş altı:** Eyüp Aslan (Balıkesir), **Deste Orta Boy:** Lütfi Özdemir (Balıkesir), **Küçük Orta Küçük Boy:** Abdurrahman Kahveçi (Hendek) **Büyük Orta:** Mustafa Yıldız (Akhisar).

Dünkü Kırkpınar güreşlerinden bir görünüş.

SPOR TOTO

K. Gümrük Karşıyaka	1
Davutpaşa - Yeşilova	1
Yolspor - Galata	0
Egespor Barbaros	2
K. Havagücü - D. Gençlik	1
Ü. Gençlik T. İ. Ocağı	1
Rami Bakırköy	2
Güzelhisar Sümerspor	2
Haliç - Defterdar	2
Sultantepe Acıbadem	1
Aksaray Pendik	2
Sirkeci - K. Pazar	1
Çıksalın - İlkadım	2

SPOR

Dünkü Galatasaray - Beşiktaş maçında "Son Posta„ fotomuhabirinin aldığı şayanıdikkat iki enstantane

Galatasaray - Beşiktaş

Dün Yapılan Mühim Müsabaka 2 - 2 ye Beraberlikle Neticelendi

Dün Kadıköyünde Beşiktaş - Galatasaray maçı yapıldı. Müsabakanın şampiyonluk üzerine çok tesiri olacağı tahmin edildiğinden her kulüpçüyü yakından alâkadar eden bu maçta çok kalabalık olacağı ümit ediliyordu. Havanın iki gündenberi pek yağmurlu gitmesi dolayısile dünkü seyirci adedi umulduğu kadar çıkmadı.

Beşiktaş oyunu kaybettiği takdirde Fenerbahçe ile ayni puvana gelecekti. Bunu bilen Fenerliler dün Galatasarayın galibiyetini istiyorlardı.

Saat üçte takımlar sahaya çıktılar. Beşiktaş takımında merkez muhacim Nâzımın yerine Faruk geçmişti. Nâzımın böyle mühim bir maçta hasta oluşu, az kaldı Beşiktaşa bir mağlûbiyete mal oluyordu. Çünkü onun yerini alan Faruk, bütün hüsnüniyetine rağmen Nâzım kadar muvaffak olamadı.

Takımlar şu şekillerde sahaya çıkmışlardı:

Beşiktaş: Mehmet Ali, Hüsnü, Adnan, Ali, Nuri, Feyzi, Hayati, Hakkı, Faruk, Şeref, Eşref.

Galatasaray: Avni, Tevfik, Lûtfi, Kadri, Nihat, İbrahim, Necdet, Muslih, Rasih, Fazıl, Danyal.

Oyuna Kasımpaşalı Nuri Beyin idaresinde başlandı.

Hakemin düdüğü ile hücuma geçen Galatasaraylılar düzgün akınlarla Beşiktaş nısıf sahasına geçtiler. Muavin hattının iyi beslemesi yüzünden gittikçe tazyiklerini arttıran Galatasaraylılar Beşiktaş kalesini âdeta çepçevre muhasaraya almış vaziyetlere de girdiler.

Yirmi dakika devam eden birbiri arkasına hücumlarla Galatasarayın gol çıkarması bir emrivaki halini almıştı.

Galatasarayın bariz hâkimiyetine mukabil, Beşiktaşlılar vaziyetin icabına göre hareket edemiyorlar ve mahkûm hallerini tashihe çalışamıyorlardı. Beşiktaş merkez muhacimi Nâzımın yoksuzluğu, hücum hattının anlaşmasını güçleştirdiği için, her zaman açıklarile iyi oynayan Beyaz - Siyahlılar o hassalarından istifade ederek mukabil hücumlara da geçemiyorlardı.

Yirmi Beşinci dakikaya doğru kornerden ortaya düşen top, bir kaç oyuncunun ayağında dolaştıktan sonra Galatasaray merkez muavini Nihadın ayağına geçti. Nihat çelinmesi kabil olamıyan

Dünkü maçta muvaffakıyetli bir gol enstantanesi

bir vuruşla köşeden ilk sayıyı kaydetti.

Galatasarayın bu birinci golünden sonra canlanacağı, düştükleri vaziyetten silkinecekleri ümit edilen Beşiktaşlılarda yine bir fevkalâdelik görülemedi. Yine Galatasaray tazyikını devam ettiriyordu. O hali görenler Galatasarayın maçı behemehal galip bitireceğine inanmışlardı...

Bu umumî kanaati Galatasarayın ikinci golü tamamile takviye etti.

Galatasaray muhacimlerinin bir hücumu esnasında Hüsnü Muslihe faul yaptı. Hakem hemen penaltı cezasını çaldı. Bu penaltıyı Necdet çekerek ikinci gole tahvil etti.

Galatasarayın 2-0 galip vaziyeti devrenin sonuna kadar devam etti.

Birinci devre bittiği zaman, Beşiktaşın ikinci devrede iki gol çıkarıp berabere kalacağını kimse tahmin edemiyordu.

İkinci devre başlayınca, işin rengi değişti. Beşiktaşlılar birdenbire alevlendiler. Uzun paslarla sıkışmış oldukları kendi nısıf sahaları içinden rakip nısıf sahasına geçtiler. Hakkı cenahlara verdiği uzun vuruşlarla açıkların işlemesine yardım ediyordu. Beşiktaşın bu anî parlayışından şaşırmış gibi hareketlere başlayan Galatasaraylılar Beyaz - Siyahlılara beş dakikada iki gol yaptırmak fırsatları vermiş oldular.

Birinci devrede hâkim olan Galatasaray takımı bu sefer Beşiktaş tazyiki altına düşmüştü. Bilhassa Beşiktaşın sol cenahı müteaddit tehlikeler hazırlıyordu. Bu seneki lik maçlarının başındanberi fevkalâde ortalayışlar yapmakla şöhret bulan Beşiktaşın sol açığı Şeref dün de üstadane bir çevirişle takımının ilk golünü şahsî gayretile hazırlamış oldu. Topa çizgi üstünde yetişerek güzel ortalayan bu sol açık, ortaladığı topun Hayatinin bir kafa vuruşile içeri girdiğini de gördü.

İkinci devrenin başlarında elde edilen bu sayıdan sonra daha ziyade gayretlenen Beşiktaşlılar kendilerini mağlûbiyetten kurtaracak ikinci golü de atmakta gecikmediler.

Sağdan inkişaf eden bir hücumu Hayati yerden ortaladığı topla kalenin hizalarına getirdi. Ortalanan topa çıkan Galatasaray kalecisi Avninin ileride kaldığı sırada Hakkı yetişti ve içeri soktu. Beşiktaşın beraberlik sayısından sonra, tekrar canlanan Galatasaraylılar üstüste birkaç akın yaptılar. Fakat müşkül vaziyeti kurtardıklarını gören Beşiktaş müdafaası daha soğuk kanlı oynadığı için bu hücumları yerinde karşılıyordu.

Devrenin ortalarına doğru, Beşiktaş son bir gayretle galibiyeti de almak üzere soldan sıkı hücumlara teşebbüs etti. Fakat bu hücumlar da Galatasaray muavin veya müdafaa hattında kırılıyordu. Beşiktaşın bu gayretinden sonra vaziyete yine Galatasaralılar hâkim olmağa başladılar.

Devrenin sonlarına doğru Beşiktaş üç dakika devam eden bir sarsıntı daha geçirdi. Fakat çabuk toparlanarak mukabil hücumlara geçti.

Maçın son dakikaları iki tarafın semeresiz gayretleri içinde geçti. Ve Nuri Bey tarafından iyi idare edilen oyun 2 - 2 beraberlikle neticelendi.

Avrupa Spor Hareketleri

Viyanalılar Bir Gol Rekoru Tesis Ettiler

Bu hafta içinde Yugoslavya da çok mühim bir beynelmilel kayak şampiyonası yapılmıştır.

Kış sporlarının en zevklisi olduğuna hiç şüphe olmayan bu şubenin meraklıları tarafından büyük bir alâka ile takip edilen bu şampiyonaya İsveç, Avusturya ve Yugoslavya iştirak etmişlerdir.

Yüksek atlama müsabakalarında rakipler biribirlerile çok çekiştikten sonra galibiyet İsveçli Yahta kalmıştır.

Bu atlet 64 metre irtifadan atlamak suretile güzel bir rekor tesis etmekle henüz ilk beynelmilel müsabakasını yapmıştır.

İkinciliği 61 metreden atlıyarak Avusturyalı bir sporcu ve üçüncülüğü de 56 metreden atlıyarak genç bir Yugoslav kazanmıştır.

Bir Gol Rekoru

Viyanada oynanan Rapit, W.A.C, F.A.C ve Yugoslav takımlarından H.A.S.K takımlarının iştirak ettiği bir turnuva yapılmıştır. Bu turnuva elyevm çok iyi formda bulunan Rapit takımı tarafından kazanılmıştır.

Turnuvanın en enteresan tarafı maçlar oynanırken Yugoslav takımının bir gol yağmuruna tutulmuş olması keyfiyetidir.

Viyananın Rapit takımı Yugoslav takımını 1-15 yenmiştir.

Bundan sonra karşılaştığı W.A.C. takımına da ayni tim sekize karşı sıfır ile yenilmiştir.

Bu son seneler zarfında Yugoslav takımı bu kadar büyük bezimete uğramamıştır.

Fenerbahçe Galip

Dün Taksim stadyomunda Fenerbahçe ile Vefa-Kumkapı kulüplerinin B takımları karşılaştılar, neticede Fenerbahçe B takımı 1-3 galip geldi.

Yukarıda: Bayılma hâdisesinden sonra, aşağıda da maçın cereyanına ait ayrı bir intiba

Sert geçen karşılaşmada iki kırmızı, beş sarı kart çıkarken Sarı-Kırmızılıların penaltısı verilmedi

Beşiktaş, G.Saray'ı sildi

Beşiktaş: 2 - Galatasaray: 1

STAT: *İnönü*
HAKEMLER: *Mustafa Çulcu (3), Münir Takpak (3), Aykut Gümülü (3)*
BEŞİKTAŞ: *Fevzi (4), Recep (6), Rahim (6), Alpay (5), Erkan (5) (dk. 69 Ertuğrul 4), Yankov (6), Mehmet (6) (dk. 85 Osman), Tayfur (6), Serdar (6), Oktay (4) (dk. 66 Letchkov 3), Amokachi (8)*
GALATASARAY: *Volkan (6), Vedat (2), Fatih (5), Popescu (5), Ümit (3), İlie (2) (dk. 46 Suat?) (dk. 62 Bülent 4), Tugay (5), Ergün (2), Osman (5), Hakan Şükür (4), Hagi (2) (dk. 46 Arif 4)*
GOLLER: *Dk. 4 Mehmet, dk. 74 Amokachi, dk. 83 Hakan Şükür*
SARI KARTLAR: *Alpay, Letchkov (Beşiktaş), Tugay, Ümit, Arif (Galatasaray)*
KIRMIZI KARTLAR: *Dk. 84 Rahim (Beşiktaş), dk. 87 Vedat (Galatasaray)*
SEYİRCİ / HASILAT: *31.600 / 12 milyar 860 milyon TL.*

ASENA ÖZKAN

Alışageldiğimiz dışında bir heyecan. Belki bunun da diğerlerinden farkı yok, ama bu derbi mücadelesinde gizemli, ötekilerinden daha değişik bir tat var. Son haftaları Avrupa kupalarının heyecanı ile geçirdiğimiz için mi, yoksa sezon başlamadan şampiyon ilan edilen Galatasaray'ın Beşiktaş karşısında neler yapacağını göreceğimiz için mi bilinmez, ama bu derbi farklı geldi bize. Bir de sahaya **'Dünya Fair Play Haftası'**nı anımsatan pankartla çıkan futbolcular, **'Fair Play'** ruhuna saygı gösterselerdi! Hakem faciasını da unutmamak gerek.

Beşiktaş, kendi evinde ve enerjisi bitmek tükenmek bilmeyen yandaşlarının önünde oynamanın avantajını iyi kullandı. **Mehmet**, karşılaşmanın başındaki akıl dolu golü ile takımını öne geçirdiğinde, sezon başından bu yana eleştiri sağanağı karşısında çaresiz kalan Beşiktaşlı futbolcular, güven tazeleyip rakipleri önünde bireysel becerilerini sonuna kadar zorlamaya başladılar. Teknik direktör **Toshack**'ın sınırsız kredi tanıdığı **Oktay**, belki **Amokachi**'nin hızına ayak uydurmakta zorlandı ve şansızlığını yenemedi. Ancak, kanımızca artık kimliğini buldu.

Beşiktaş'ta aksayan tek isim, **Erkan** oldu. Aslında **"Erkan aksadı"** tanımlaması, oturduğumuz yerden ahkâm kesmek olur. Erkan'da eksik olan yaratıcılık dersek doğru anlatım yolunu seçmiş oluruz. Onun yetenekleri sınırlı gibi!... Galatasaray, erken golün şaşkınlığını üzerinden çabuk attı. **Fatih Terim**, Borussia Dortmund maçındaki hatası nedeniyle **Bülent**'i kızağa çekip yerine **Vedat**'ı sahaya sürerek **"Hata yapan bedelini öder"** dedi demesine de Sarı-Kırmızılı ekipte gol atamayan forvete, oyun disiplininden kopan diğer futbolculara cezayı kim verecek? Onların da ceza alması için Şampiyonlar Ligi maçlarında hata yapmaları mı gerekiyor ? Karşılaşmanın ilk yarısında öylesine hakem hatalarına tanık olduk ki... **Hakan Şükür**'ün **Alpay** tarafından ceza alanı içinde düşürülmesi, bizlere penaltı gibi geldi. Bir de Alpay'ın ayağına basıp kargaşa yaratan ve ortadan kaybolan **Ümit**'in yerine, Alpay'ın kart görmesi yersizdi. Bu arada iki yardımcı hakemin bayraklarını doğru kullanamadığını da belirtelim. Galatasaray ikinci yarıya 2 değişiklikle başladı. Formsuz **Hagi**'nin yerine **Arif**, sakat İlie'nin yerine de **Suat**'ı aldı. Ama Galatasaray'da değişen pek fazla bir şey olmadı. Sarı-Kırmızılılar, Beşiktaş'ın her atağında gol tehlikesiyle karşı karşıya kaldılar. Toshack ise 2 topu Galatasaray kalesinin direğinden dönen Oktay'ı oyundan alıp **Letchkov**'u sahaya sürdü ve Beşiktaş'ın atakları bu dakikadan sonra daha tehlikeli olmaya başladı. Zaten, bu atakların birinde de **Amokachi** farkı 2'ye taşıdı. Ama ilginçlikler bu dakikadan sonra başladı. Hakan Şükür, **Fevzi** Alpay ve **Ertuğrul**'un hatasında skoru 2-1 yaptı. Hemen ardından da kartı bulunan **Rahim**, ikinci sarı kartla kendini oyun dışında buldu.

Beşiktaş, son 6 dakikaya 10 kişi devam etmek zorunda kaldı ve rakibine **"acaba"** dedirtti. Galatasaray, tam ataklarını sıklaştıracağı ve tüm benliği ile hücuma kalkacağı sırada, ceza alanı içinde Letchkov'u yere indiren Vedat da kırmızı kartla Galatasaray'ı 10 kişi bırakan isim oldu. Letchkov, penaltı atışından yararlanamadı, son dakikalarda **Salih**'in bir şutu direkten döndü ve Beşiktaş, Galatasaray'ı 2-1 yendi.

Doğal olarak Galatasaraylılar üzüldü ve kısa bir süre önce göklere çıkardıkları teknik direktör **Fatih Terim**'i bu kez yermeye başladı. Beşiktaşlılar mı? Onlar coşkularını dizginleyemediler ve **'tu kaka'** Toshack'ı kahraman ilan ettiler.

İNÖNÜ STADI'NDAN NOTLAR / ARİF KIZILYALIN - ASLAN YILDIZ

Alpay: Hakan'ın pozisyonu penaltıydı

Beşiktaş, büyük maçları sevdi. Trabzonspor'dan sonra Galatasaray'ı da deviren Siyah-Beyazlı ekip, hem yenilmezlik unvanını sürdürdü, hem de 1997-98 sezonun derbi maç kaybetmeyen tek ekibi oldu.

İnönü Stadı, dün yine büyük bir maça daha ev sahipliği yapıyordu. Çarşamba gecesi Şampiyonlar Ligi'nde omuz omuza verip Avrupa'da ses getirebilmek için ter döken Beşiktaş ve Galatasaray, bu kez amansız bir puan mücadelesinde rakip olmuştu. Hem de daha ligin başları olmasına karşın, puan kaybedenin ağır yara alacağı bir 90 dakika için sahaya çıkmıştı **'yorgun'** ayaklar. Tartışmalı pozisyonları, maç öncesi ve sonrası olayları, en önemlisi de verilip verilmeyen penaltılarıyla unutulmazlar arasına giren bu **'devler'** randevusundan **'kârlı'** çıkan Kara Kartal, lider Fenerbahçe'nin ardından zirvedeki yerini korudu.

Derbi maça büyük ilgi

İlk yarının önemli derbisine ilgi büyüktü. Biletleri hafta arası tükenen maça girebilmek için Dolmabahçe'ye gelen binlerce kişi dışarıda kaldı. Ayrıca bileti olanların da özellikle kapalı tribünün **'erken kapanan'** kapılarından geri döndükleri görüldü.

İnönü'deki maçta Beşiktaşlı taraftarların sayısal üstünlüğü vardı. Maç öncesi ve maç sonrası yaptıkları tezahüratlarla takımlarının 12. adamı rolünü üstlenen Siyah-Beyazlı taraftarlar, F.Bahçeli yandaşların şarkısı olan **'Bi Daha'**yı da sürekli söyledi. Maçın 2-1 bitmesinden sonra İnönü Stadı'nda **'Beşiktaş bayramı'** yaşanırken Siyah-Beyazlı taraftarların, **"Fatih Terim istifa"** diye bağırdığı görüldü. Daha 3 yıl öncesine kadar Beşiktaş formasını giyen eski futbolcu **Feyyaz Uçar** da dünkü maçta taraftarların arasındaydı. Bir dönem attığı gollerle tribünlerin gönlünü kazanan Feyyaz, salladığı dev Beşiktaş bayrağı ile de Siyah-Beyazlı camiadan kopmadığını gösterdi.

Fair-Play'e yakışmadı: İki yaralı

'Dünya Fair Play Haftası'nın kutlandığı günde dostluk ve centilmenlik mesajları verilmesine karşın futbol terörü yine soğuk yüzünü gösterdi. Futbol Federasyonu'nun bastırtıp seyircilere dağıttığı **'Fair Play'** yazılı şapkaları başlarına takan taraftarlar, ne yazık ki kavga huylarından vazgeçmemiş. Maç öncesi Dolmabahçe'de, Beşiktaş ve Galatasaraylı seyirciler arasında çıkan taşlı sopalı kavgaya polis güçlükle engel olurken Galatasaray kafilesi de stada gelişte bozuk para ve pet şişe yağmuruna tutuldu. Fatih Terim'e de küfürler yağarken, **Arif**'in başına atılan pet şişe, genç futbolcuyu kızdırdı. Teknik direktör Fatih Terim, meydana gelen taşkınlıklar nedeniyle şaşkınlığını gizleyemezken **"15 gün önce Fenerbahçe'de, şimdi de İnönü'de istenmeyen olayları yaşıyoruz. Yetkililer bu işe bir an önce çözüm bulsun"** açıklamasını yaptı. Maç bitiminde ise Gümüşsuyu'nda çıkan olaylarda 2 taraftar bıçakla yaralandı.

G. Saray'da devre arasında Rumen krizi yaşandı. Sakat sakat mücadele eden **İlie**, kaçırdığı gollerle teknik direktör Fatih Terim'i çileden çıkarırken ikinci yarıda yerini **Arif**'e bıraktı. İlie'yle birlikte **Hagi**'nin de çıkması ise değişik yorumlara neden oldu.

Oldukça elektrikli bir havada oynanan derbi maçta kartlar havada uçuştu. Galatasaray'dan **Vedat** ve Beşiktaş'tan da **Tayfur**'un kasıtlı tekmelerine gözünü kapayan hakem **Mustafa Çulcu**'nun kötü bir yönetim gösterdiği 90 dakikada 2 kırmızı, 7 de sarı kart çıkarken iki takım taraftarları da verilen kararları sürekli protesto etti. Maçta kasığına darbe alan Galatasaraylı Suat ciddi biçimde sakatlanırken **Erkan** ve **Serdar**'ın da durumlarının endişe verici olduğu açıklandı. Ayrıca G.Saray'da Vedat kırmızı, **Tugay** da sarı kart cezalısı durumuna düştü.

Beşiktaş'ın Nijeryalı futbolcusu Amokachi, attığı gol ve oynadığı oyunla nefes kesen derbinin yıldızıydı.
(Fotoğraf: KEREM KAÇARLAR)

Alpay'dan itiraf

Beşiktaş'ın defans oyuncusu Alpay, maçın ilk yarısında Galatasaraylı Hakan Şükür'e yaptığı hareket için, **"Oyun içinde anlamadım, ancak televizyon izlediğim kadarı ile penaltıymış. Ancak oyun devam etti"** açıklamasını yaptı. Galatasaraylı Hakan Şükür de bu pozisyon için, **"Kesinlikle penaltı olan bu harekette düdük çalınsaydı maç farklı olurdu. Hakemlerin bize karşı takındığı tavra bir anlam veremiyorum"** dedi.

Toshack olay çıkardı

Beşiktaşlı yöneticiler teknik direktör **John Benjamin Toshack** için, **"Doğru seçim yaptığımızı herkes gördü"** derlerken galibiyet nedeniyle de futbolculara 400'er milyon lira ödenmesini kararlaştırdılar. Galibiyet sevinci yaşanırken, Galli teknik direktör Toshack'ın basın toplantısında bir TV kameramanına saldırması tepkilere neden oldu. Medya mensupları toplantıyı protesto ederken Beşiktaş Teknik Direktörü bir arkadaşı için **Popescu**'nun formasını almak üzere gittiği Galatasaray soyunma odasına da alınmadı. Ancak Rumen oyuncu formasını malzemeci ile Toshack'a gönderdi. Galatasaray Teknik Direktörü Fatih Terim, maçla ilgili yorumunda, **"Beklenmedik anlarda yaptığımız 2 hata nedeniyle sahadan yenik ayrıldık. Yorgunluk ve Borussia maçının moral bozukluğu bizi etkiledi"** şeklinde konuştu.

PSG antrenörü

Bats: İki takım da erken yoruldu

ALP GÜNVARAN

Türkiye'yi Şampiyonlar Ligi'nde temsil eden Beşiktaş ve Galatasaray'ın İnönü Stadı'ndaki karşılaşmasında yabancı gözlerde vardı. Şampiyonlar Ligi'nde Galatasaray'ın mücadele ettiği A grubunda yer alan Parma'nın menajeri **Lasada** ve Beşiktaş'la aynı grupta mücadele eden Paris Saint Germain'in antrenörü **Joel Bats**, bu önemli derbiyi herkesten farklı bir gözle takip ediyorlardı.

Fransa milli takımının eski kalecisi ve Paris Saint Germain'in antrenörü Bats, Beşiktaş'la ilgili olarak yaptığı değerlendirmede, **"Beşiktaş, özellikle maçın ilk yarısında hızlı bir futbol ortaya koydu. Forvette Amokachi ve Oktay, orta sahada Yankov ve Mehmet, defansta ise Tayfur göze batan futbolculardı. Bu 5 futbolcu hem oyunun temposunu yükselttiler hem de Beşiktaş'ın gol pozisyonları üretmesini sağladılar. Ancak belirtmeliyim ki maçın gerçeği ikinci yarıda ortaya çıktı. Çünkü her iki takım da yoruldu ve tempo düştü. Eğer futbolcular yorulursa, maçta sertlik de artar. Bu nedenle özellikle ikinci yarıda hakem sık sık kart kullanmak zorunda kaldı"** ifadesini kullandı.

ELEŞTİRİ / MAHMUT SERT

Beşiktaş Diriliyor

Haftanın maçı beklenildiğinden hızlı geçti. Karşılaşmanın hemen başında **Mehmet**'in attığı gol Galatasaray'ın oyun planını altüst etti. Sarı-Kırmızılılar yenik durumdan kurtulmak için karşılaşmanın temposunu bir an önce arttırmak zorunda kaldılar. Ve çok adamla atak girişimlerinde bulundular. Cim-Bom'un savunma önlemlerini gevşetmesi, **Amokachi** ve **Oktay**'a istedikleri geniş alanları bıraktı; onların geliştirdiği hızlı karşı ataklan kaleci **Volkan**, libero oynarmışçasına akıllı çıkışlarla karşıladı.

Karşılaşma genelinde Galatasaray topu daha çok kullanan taraftı. Ancak Sarı-Kırmızılıların geriden oyun kurma tempoları o kadar düşük ki rakipleri her türlü önlemi alacak zamanı buluyor. Beşiktaş da savunma önlemlerini almakta güçlük çekmedi. Üstelik rakiplerinin tam tersine geri alandan topu oyuna sokarken daha çabuk ve kararlıydılar. Öte yandan Siyah-Beyazlılar orta alanda Mehmet'in yönetiminde çok basit, ama yapıcı bir futbol oynadılar. Amokachi ve Oktay'ın Galatasaray savunması arkasına yaptığı hızlı koşular orta alan oyuncularının pas seçeneklerini çoğalttığı gibi atılan her topun Cim-Bom kalesinde tehlike yaratmasını sağladı.

Fatih Terim karşılaşmanın ikinci yarısında cesur bir karar vererek **Hagi** ve **İlie**'yi **Suat** ve **Arif**'le değiştirdi; savunmanın en gerisinde oynayan **Popescu**'yu ön liberoya, burada oyuna başlayan **Tugay**'ı da orta alana kaydırıp takımına dinamizm kazandırdı. Sarı-Kırmızılı futbolcular sınırsız enerji tüketimi anlayışı ile çabuk oynamaya başlayınca Beşiktaş kendi yarı alanından çıkamadı, ama bu kez de gol noktalarında akıllı pas üretmek sorun oldu. Bu noktada Hagi'nin oyundan alınması Terim'in bindiği dalı kesmesi olarak değerlendirilebilir. Çünkü Beşiktaş'ın savunmada kalma anlayışı Hagi'ye rahat top kullanma olanağı verebilirdi. Nitekim Sarı-Kırmızılılar, üstün götürdükleri karşılaşmada akıllı pas üretememelerinin sıkıntısını yaşadılar.

Karşılaşmanın son bölümleri tam bir taktik savaşı şeklinde geçti. Beşiktaş'ın teknik direktörü **Toshack**, yorulan Oktay'ın yerine **Letchkov**'u, aksayan **Erkan**'ın yerine **Ertuğrul**'u alarak takımının orta alanda canlanmasını sağladı. Galatasaray'ın çılgıncasına geliştirdiği ataklara Beşiktaş, aklını kullanıp soğukkanlı biçimde karşılık verdi ve savunmada kalıp akıllıca geliştirdiği hızlı ataklarla Cim-Bom savunmasını dağıttı.

Dün geceki karşılaşmanın en önemli anlarından biri Beşiktaş'ın erken gelen golüydü. Bu gol Galatasaray'ı panikletip maçın hemen başında risk almaya zorladı. Maçın bir diğer kilit anı ise genç kaleci **Fevzi**'nin İlie'nin gol vuruşunu kurtarmasıydı. Beşiktaş bu yengiyle büyük moral kazanırken Galatasaray'ı da sıkıntıların içine itti. Fatih Terim, bu derbide gösterdiği cesareti sürdürüp takımında yeniden bir yapılanmaya gitmeli. Bazı oyuncular işlerini ciddiye almıyor; formalarını garantide görüp garip bir rahatlık içindeler.

Maçın hakemi **Mustafa Çulcu**'ya gelince; maç genelinde ortalama bir yönetim gösterdi. Hakan'ın düşürülüşüne penaltı vermemesini onun takdiri olarak değerlendirmek gerekir. Gösterdiği kırmızı kartlar yerindeydi.

Kocaelispor ligde de güzel

Kocaelispor: 2
Ankaragücü: 0

STAT: *İsmet Paşa (İzmit)*
HAKEMLER: *Vahap Beyaz (4), Şeref Küskün (3), Eraydın Uysal (3)*
KOCAELİSPOR: *Stingaciu (6), Mirkoviç (6), Mert (6), Osman (7) Turan (6), Zeki (5), Soner (7), Erhan (5) (dk. 79 Ahmet 5), Orhan (5), Moshoeu (6), Nuri (6)*
ANKARAGÜCÜ: *Adnan (5), Ümit (4), Gökmen (4), Hakan Kutlu (5), Yılmaz (5), Ahmet (5), Hakan Çobanoğlu (4) (dk. 46 Sami 4), Alper (3) (dk. 36 Bodio 5), Bozinoski (6), Melnikov (4) (dk. 55 Cem 4), Hasan Şaş (5), Yılmaz (4)*
GOLLER: *Dk. 58 Moshoeu, dk. 83 Ahmet*
SARI KARTLAR: *Gökmen, Ahmet, Hakan Kutlu, Baidoo, Hasan Şaş (A.Gücü)*

AHMET KURT

İZMİT - Avrupa Kupa Galipleri Kupası'ndaki başarısını lige de yansıtan Kocaelispor, Ankaragücü'nü 2-0 yendi.

G.Antepspor: 2
Samsunspor: 0

STAT: *Kamil Ocak (Gaziantep)*
HAKEMLER: *Osman Avcı (5), Mehmet Kaya (5), Arif Keserci (5)*
GAZİANTEPSPOR: *Metin (6), Hasan (5), Cihat (6), Cem (5) (dk. 46 Niyazi 5), Mehmet Ali (5), Abdülkadir (5), Hacı (5) (dk. 75 Çetin 4), Ramazan (6), Desire (7), İlyas (6) (dk. 77 Serkan 4), Preko (7)*
SAMSUNSPOR: *Allum (5), İmdat (4), Sabri (4) (dk. 65 Michell 3), İsmet (5), Ercan (5), Hakka (5), Vural (4), Celil (5), Cenk (5), Serkan (4) (dk. 76 K. Serdar 3), Sinan (4)*
GOLLER: *Dk. 15 İlyas, dk. 53 Hasan*
SARI KARTLAR: *Mehmet Ali, Ramazan (Gaziantepspor), Hakka, İsmet (Samsunspor)*

Fenerbahçe'nin Hırvat teknik direktörü, İstanbulspor maçı sonrası futbolcusuna övgü yağdırdı

Bariç: İşte gerçek Sabin İlie

HİLMİ TÜRKAY

► Otto Bariç, takımını çok beğendiğini, her geçen gün daha iyiye gittiklerini belirterek "Her maçımızı böyle oynarsak ligde yenemeyeceğimiz takım yok" dedi. Bariç, Boliç'e bir süre penaltı attırmayacağını bir kez daha söyledi.

Fenerbahçe, şimdi de İstanbulspor galibiyetinin keyfini yaşıyor. Başkan **Ali Şen**, farklı İstanbulspor galibiyetinden sonra teknik direktör **Otto Bariç** ve eşini Bodrum'a davet etti.

As futbolcular dün sabah Dereağzı Tesisleri'nde ter atıp masaj yaptırırken yedek oyuncular normal idmanlarını sürdürdüler. Hırvat asıllı teknik direktör Otto Bariç, takımı çok beğendiğini, her geçen gün daha iyiye gittiklerini belirterek **'Her maçımızı böyle oynarsak ligde yenemeyeceğimiz takım yok'** dedi. Uzun süre kadroda kendisine yer bulamamasına karşın Setaua Bükreş maçında gösterdiği yüksek performansla İstanbulspor karşılaşmasında da ilk on birde sahaya çıkan ve oyunda kaldığı 72. dakika içinde başarılı bir futbol ortaya koyan, bir gole de imzasını atan **Sabin İlie**'ye de övgüler yağdıran Bariç, **'İşte istediğim İlie bu. Önümüzdeki haftalarda daha da iyi olacağına inanıyorum'** diye konuştu.

Hırvat asıllı teknik adam, **Boliç**'e bir süre penaltı attırmayacağını bir kez daha yinelerken **Tuncay** için de **'Verdiğim şansı iyi kullanırsa her zaman bu takımda oynar. İyi çalışıyor, kendisinden memnunum. Benim için her oyuncu verilen görevi sahada en iyi şekilde yapmalı. Örneğin;** Tarık. **Yetenekli olmasına karşın değişmiyor, ancak değişmek zorunda. Bu futbolcu üzerinde her şeyi deniyorum, fakat o kendi hayatından memnun. Ben Tarık'tan çok, galip gelmek zorundayım, bu da ona ders olsun'** dedi.

Mustafa, Okocha yok

Bugün izinli olan Fenerbahçe, cumartesi günü deplasmanda oynayacağı Karabükspor maçının hazırlıklarına yarından itibaren başlayacak. İstanbulspor maçında sakatlanarak oyun dışı kalan ve sonrasında kaburgasında çatlak saptanan **Mustafa Doğan** ile iki maç üst üste sarı kart gören **Okocha**, Karbükspor maçında takımdaki yerlerini alamayacaklar. Bu arada dün MR'ı çekilen Danimarkalı futbolcu **Högh**'ün durumu ise önümüzdeki günlerde belirlenecek.

Öte yandan Fenerbahçe Başkanı **Ali Şen**, Steaua Bükreş maçından sonra İstanbulspor karşılaşmasında da penaltı kaçıran Boşnak golcü **Elvir Boliç**'e sahip çıkarken **'Penaltı atışı golle de sonuçlanır, kaçabilir de. 2 ihtimalli bir vuruş'** dedi. Ali Şen, takımın oyunundan memnun olduğunu da vurgularken **"Fenerbahçe uzun yıllar sonra ilk kez 7 maçta 18 puan topladı.** Parreira'nın da Lazaroni'nin **de Fenerbahçe'sinden daha iyi bir ekip oluşturduk. Hocamız** Otto Bariç**'e ve futbolcularımıza güveniyoruz"** diye konuştu. Penaltı kaçıran Boliç ise atış öncesi moralinin bozulduğunu vurgularken **"Okocha'nın gelip topu almasından etkilendim. Penaltıları yine ben atacağım"** diye konuştu.

Puan durumu

Takımlar	O	G	B	M	A	Y	P
Fenerbahçe	7	5	0	1	17	4	18
Beşiktaş	7	5	2	0	13	6	17
Trabzon	7	5	1	1	17	10	16
Bursaspor	7	4	2	1	9	6	14
Karabük	7	4	1	2	8	7	13
Galatasaray	7	3	2	2	15	9	11
İstanbulspor	7	3	2	2	15	12	11
Antalyaspor	7	2	3	2	12	10	9
Ç.Dardanel	7	1	5	1	9	9	8
Samsunspor	7	2	2	3	8	9	8
Gaziantep	7	2	2	3	8	11	8
Kayserispor	7	2	2	3	7	11	8
Kocaelispor	7	2	1	4	8	8	7
Altay	7	2	1	4	5	10	7
Gençlerbirliği	7	1	3	3	6	7	6
Şekerspor	7	1	3	3	8	14	6
Ankaragücü	7	0	3	4	3	12	3
Vanspor	7	0	1	6	8	21	1

Haftanın maçları / Cuma: Trabzon-G.Antep. **Cumartesi:** Kayseri-Beşiktaş, Karabük-F.Bahçe, G.Saray-Şeker. **Pazar:** A.Gücü-Vanspor, Altay-G.Birliği, İstanbul-Antalya, Samsun-Dardanel, Bursa-Kocaeli.

Vanspor: 0
Karabük: 1

STAT: *Gençlik ve Spor (Van)*
HAKEMLER: *Necdet Erdilek (4), Rıfat Tınay (5), Celalettin Bay (5)*
VANSPOR: *Murat (5), İlkan (4), Semavi (4), Kadri (4), Aykut (4), Cengiz (5), Michel (4) (dk. 46 Kurthan 4), Simon (5) (dk. 68 Ercüment 3), Metin (4), Serkan (3), Donev (4) (dk. 55 Sinan 3)*
KARDEMİR D.Ç. KARABÜKSPOR: *Şevki (7), Dursun (6), Tayfun (6), Tahir (5), B. Serkan (5), Erkan (6), Sedat (5), Sanin (4), Tarkan (5) (dk. 68 Hüseyin 4), Erdoğan (7) (dk. 89 Yusuf), Serkan (5) (dk. 85 Enver)*
GOL: *Dk. 48 (pen.) Erdoğan*
SARI KARTLAR: *Serkan, Kurthan, Semavi (Vanspor), Serkan, Sanin (Kardemir D. Ç. Karabükspor)*
KIRMIZI KART: *Dk. 78 Aykut (Vanspor)*

Kayseri: 3
Antalya: 1

STAT: *Atatürk (Kayseri)*
HAKEMLER: *İbrahim Aksoy (5), Adnan Çağlar (5), Bayram Kiraz (5)*
KAYSERİSPOR: *Bahattin (5), Murathan (5), Ümit (6), Hüseyin (5), İlhan (5), İsmail (6), Cengizhan (7) (dk. 82 Ferhat), Hakkı (6), Strizu (5) (dk. 48 Erol 5), Zafer (6) (dk. 68 Necdet 4), Uğur (5)*
ANTALYASPOR: *Ramazan (4), Guintchev (5), İhsan (4), Ahmet (4) (dk. 64 Bayram 3), Burhan (5), Nuri (5), Kamil (4), Osman (3) (dk. 26 Olgun 4), Kona (5), Mustafa (4), Mehmet İpek (4)*
GOLLER: *Dk. 3 Uğur, dk. 20 Hakkı, dk. 31 Guintchev, dk. 61 Erol*
SARI KARTLAR: *Mehmet İpek, Kona, Olgun (Antalyaspor), Uğur (Kayserispor)*
RECEP BULUT

Dardanel: 0
Bursaspor: 0

STAT: *18 Mart (Çanakkale)*
HAKEMLER: *Mustafa Kalkandelen (6), Ayhan Bölükbaşı (6), Hüseyin Darıcı (6)*
DARDANELSPOR: *Engin (7), Tamer (7), İlker (7), Dursun (7), Hüseyin (7), Mapeza (7), İbrahim (7), Mususi (5), Ufuk (5) (dk. 70 Gerson 3), K. Engin (6) (dk. 77 Schubert 3), Serkan (4) (dk. 46 Bülent 4)*
BURSASPOR: *Gantchev (7), Ömer (7), Adnan (7), Turan (5), Selim (6), Şaban (4) (dk. 46 Ünal 3), Kishishev (4), Deniz (4), Murat (3), Vidolov (4) (dk. 79 Ndlanya 3), Baliç (3) (dk. 73 Mustafa 3)*
SARI KARTLAR: *Hüseyin, Mapeza (Ç. Dardanelspor), Ömer, Selim, Ünal, Vidolov, Turan, Adnan (Bursaspor)*
TURHAN NARLER

1. Dünya Hava Oyunları

Son gün iki birincilik

İZMİR (Cumhuriyet) - 1. Dünya Hava Oyunları çerçevesinde yapılan Uzun Mesafe Hava Rallisi'nde mücadele eden iki Türk ekibi, **'Jön Türkler'** ve **'Sabiha Gökçen'**, büyük başarı göstererek kategorilerinde şampiyon oldu.

Reykjavick'ten başlayan, İzmir Adnan Menderes Havaalanı'nda dün akşam sona eren hava oyunlarının en uzun ve zorlu yarışı Uzun Mesafe Hava Rallisi'nde, 13 ülkeden 21 uçak birincilik için mücadele etti. Sekiz etap sonrasında İzmir'de sona eren rallinin jet motoru kategorisinde **Sefer Özel, Erdoğan Menekşe, Afife Özel**'den oluşan **'Jön Türkler'** ekibi, başarılarını Adana-İzmir etabında da sürdürdü ve ralliyi birinci sırada tamamladı. 19 gün süren mücadele sonrasında türbin motorlu uçaklar kategorisinde ise yine bir Türk ekibi, **Mahmut Sevimli, İbrahim Doğan** ve **Nazmi Kama**'dan oluşan **'Sabiha Gökçen'**, kategorilerinde tüm rakiplerini geçerek birinci oldu. Normal piston motorlu uçak kategorisinde Almanya birinci olurken turbo şarzlı piston motorlu uçak kategorisinde birinci sırayı Amerika aldı.

2. ligde dün

1. Grup: Bakırköy-Kemer: 2-
2. G.O.Paşa-Adanaspor: 1-2, Boluspor-Konyaspor: **0-1,** Hatayspor-Sanyer: **1-0,** Mersin İd.Y.-İstanbul B.Ş. Bld.: **2-3**
2. Grup: Marmaris-Denizli **3-**
2. Turgutluspor-Bucaspor: **0-**
2. Adana D.S.-Y. Salihlispor:
Karşıyaka-Soma Linyit: **3-1;** Aydınspor-Afyonspor: **0-2.**
3. Grup: Zeytinburnu-Göztepe: **2-1,** Kartal-Kuşadası: **1-1,** Zonguldakspor-Düzcespor: **3-1,** Sakaryaspor-Beylerbeyi: **3-1,** Edirnespor-Kasımpaşa: **3-2**
4. Grup: Giresunspor-Çorumspor: **3-1,** Artvin Hopaspor-Erzincanspor: **0-0,** Keçiörengücü-Ankara D.S.: **1-3,** Ç. Rizespor-Erzurumspor: **1-0,** Orduspor-Y. Yozgatspor: **1-1.**
5. Grup: Adıyamanspor-Diyarbakırspor: **3-1,** Elazığspor-Siirt Köy Hizm.: **2-0,** PTT Türk Telekom-Ankara B.Ş.Bld.: **0-1,** Batman Petrol-Gaziantep Sanko: **2-3,** Malatyaspor-Ş. Urfaspor: **1-1.**

TOTO SONUÇLARI

1. Beşiktaş-Galatasaray : **1**
2. Vanspor- Karabük : **2**
3. G.Antep-Samsun : **1**
4. Antalya-Kayserispor : **2**
5. Fenerbahçe-İstanbul: **1**
6. Kocaelispor-A.Gücü : **1**
7. G.Birliği-Trabzonspor : **2**
8. Şekerspor-Altay : **İptal**
9. Dardanel-Bursaspor : **0**
10. Boluspor-Konyaspor : **2**
11. Edirne-Kasımpaşa : **1**
12. Malatya-Ş. Urfaspor : **0**
13. Sakarya-Beylerbeyi : **1**
14. Diyarbakır K.H.-Genç Murat : **1**
15. ASAŞ-Çubuk : **2**
16. Karaman-Silifke : **1**

LOTO SONUÇLARI

Spor Loto'da 7 ve 8 beraberlik çıkmadığından, 9. haftaya 17 milyar 212 milyon 773 bin 380 lira devretti.

Karşılaşmanın gollerini Erdal (2), Abramcik ve Şekerbegoviç attı

Galatasaray nihayet güldü

Beşiktaş: 1 — Galatasaray: 3

HAKEMLER: *Yalçın Darıcı (6), Cengiz Demirpencere (6), Ergüder Yılmaz (6).*
BEŞİKTAŞ: *Zafer (3), Ulvi (3), Haluk (4), (Hüsamettin 2), Samet (5), Kadir (4), Rıza (5), Metin (3), Fikret (3), Ziya (3), Necdet (5), Kovaçeviç (4), Şekerbegoviç (5).*
GALATASARAY: *Simoviç (6), İsmail (2), (Semih 2), Cüneyt (6), Fatih (6), H.İbrahim (6), Bülent (6), Adnan (6), Ahmet Ceylan (6), Metin (5), Abramcik (5), Burak (6), Erdal (6).*
GENÇLER: *Beşiktaş: 2-G.Saray: 0*
SEYİRCİ: *31.532.* **HASILAT:** *14.709.600,— TL*

HİLMİ TÜRKAY

MAÇIN ELEŞTİRİSİ

Buna patlama denir mi?

ABDÜLKADİR YÜCELMAN

Galatasaray nihayet güldü. Ancak güldü de Derwall'in dediği patlama oldu mu? Kazanma yerine patlama deyimini kullanacaksak evet, ama futbol açısından Galatasaray yine eski hamam, eski tas.

Beşiktaş'ın pres yaparak soluk aldırmadığı 15 dakikada Galatasaray topa ayağını bile değdiremedi. Ama sonra Beşiktaş durunca Galatasaray başladı ataklara. Orta alanda Adnan'ın oyun kuruculuğu zaman zaman iyi, zaman zaman da aksarken, Beşiktaş kalecisi Zafer'in hediye ettiği golle moral kazanan Galatasaray, yine Erdal'ın gol kolladığı dakikalarda bir gol daha kazanınca Beşiktaş'ın yine hızlanacağı beklendiyse de Kartal durmuştu. O duran Kartal bile sayısız gol fırsatları kaçırdı. Fikret'in, Kovaçeviç'in, Şekerbegoviç'in, Necdet'in kaçırdıkları o gollerden birisi girseydi Galatasaray ikinci yarıda kendi sahasına kapanıp oynadığı o korkak futbolu ile sahayı ya yenik, ya da yine berabere terkederdi. Çünkü o bitik dediğimiz Kartal bile her atakta Galatasaray defansını geçiyor, Simoviç ile karşı karşıya kalıyordu.

Beşiktaş'ın, çok haftalar önce yazdık, yine yazacağız, sıkıntısı defansında. Hele Zafer'in de iyi olmadığı bir günde sahadan galip ayrılması mucize. İşte dünkü Beşiktaş defansı bir felaket, forvet de beceriksiz olunca sonucu olağan karşılamak gerek.

Kısacası tek devrelik bir futbol izlediğimiz iki büyüğün maçında Galatasaraylıları sevinmekte ne kadar haklı görürsek ortaya konulan futbola da patlama dememeye hakkımız olsa gerek.

Ve Erdal konuştu...

HINCAL ULUÇ

Bir spor yazarı değil, bir sporsever olarak dünkü maçın ilk 15 dakikasını hayat boyu izlemeye hazırız. Sahada Beşiktaş yoktu da Beşiktaş forması giymiş muhteşem bir İngiliz takımı vardı sanki.

Hani o, bugüne kadar her maçının ilk 15 dakikasını Avrupalı gibi oynayan Galatasaray'ın bu Beşiktaş önünde nasıl ezilip, nasıl sahadan silindiğini anlatmak mümkün değil, görmek gerekir. Ama 15 dakika sürdü o doyumsuz futbol.. İçine bir de dakikalarca ayakta alkışlanacak gol alarak...

Sonra o Beşiktaş yıkıldı gitti. Tribündeki bir gazeteci arkadaşın deyimiyle 10 bin metre yarışına soyunan 200 metreciydi Siyah-Beyazlılar... Tükenip gittiler. Ardından o ana kadar Beşiktaş'ın orta saha adamları Fikret, Metin ve Rıza'yı adam adama marke etmek için kendi orta saha adamlarını görevlendirip maçı almaya değil vermemeye niyetli olarak sahaya çıkan Galatasaray, zorunlu olarak ağırlığını koymaya başladı. Ama o ilk dakikaların şoku Sarı-Kırmızılı takımı öyle etkilemişti ki, 3-1 öne geçmelerine rağmen Beşiktaş'ın yok olup gittiğini fark edemediler. Maçı aldıklarına inanamadılar. Her fırsatta çizgi kenarına fırlayarak "ileri" diye bağıran Derwall'e rağmen ileri değil, kaptanları Fatih'e uyup geri oynadılar. 8 kişi ile, 10 kişi ile oyunu kendi yarı sahalarında değil, kendi 18'leri üzerinde kabul ettiler. Beşiktaş tüm bitikliğine rağmen bu korkak Galatasaray önünde maçın kaderini değiştirme fırsatını birkaç kez eline geçirdi. Ama olmadı. Beceriksizlikten olmadı, kısmetsizlikten olmadı, olmadı da olmadı.. Galatasaray Fatih'in korkaklığının cezasını çok ağır ödeyecekti.

Galatasaray için en büyük talih dakikası, İsmail'in sakatlandığı andı. Orta sahada oyunda bile olmayan Bülent, İsmail'i tek topla geçen Şekerbegoviç önünde, sahanın en iyisi olacak derecede başarılı bir bek olarak ortaya çıktı. Sadece Şeker'i durdurmakla kalmadı, geçen yılın Öner'i gibi nefis ataklar da yaptı. Ondan boşalan orta sahada da Semih sezon başından beri açığı kenarda otursuda futun hesabını sordu. Ahmet nefesi tükenip yıkılana kadar yine yıldızdı. Simoviç oyunun başında inanılmaz derecede tutuktu. Giderek açıldı, kendine güvenini kazandı ve yerini doldurdu. Halil İbrahim vasat, Fatih kendi oyununda harika, takımı yönetmesinde ise oyundan çıkarılmayı hak edecek kadar kötüydü. Cüneyt, Kovaçeviç gol kralı olsun diye elinden geleni yaptı. Adnan'ın bu futbolu ile takımdaki yeri tartışılır. Anlamsız koşmak, anlamsız top öldürmek, oyunun en sıkıştığı anlarda prese bile girmemek iş değil. Hele verdiği geri paslarla Beşiktaş'a hazırladığı iki pozisyon vardı ki, anlatmakla bitmez.

Abramcik attığı nefis gol dışında sahada yoktu. Hele 60. dakikadan sonra artık koşmadı bile. Derwall Abramcik'i oynatacaksa bunu dikkate almalı. Alman son 30 dakika ayakta duramıyor kaç inçtir. Burak bir kez daha birinci sınıf görev adamı olduğunu kanıtladı. Galatasaray'ın gollerinde payı büyüktü.

Erdal ve B.Metin'e gelince: Her ikisi de büyük futbolcunun ne demek olduğunu dün kanıtladılar. Dileriz başta Derwall'in kendisi, Galatasaray'ın tüm yetkilileri ve futbolcuları, geçen hafta "Erdal ve B.Metin" başlıklı yazımızda ne demek istediğimizi artık anlamışlardır.

Beşiktaş yenilgiyi hak etti

ADNAN DİNÇER

Bir yanda haftalardır galibiyet yüzü göremeyen Galatasaray, diğer yanda sezon başında yetersiz defansı ile ligde sıkıntı çekeceğini belirttiğimiz, geçen haftanın yenik takımı Beşiktaş... Bütün oyun süresince topla daha fazla buluşan, ama beceriksizlik gösterisi yapan Beşiktaş, diğer taraftan topla çok az buluşan, ama goller atan Erdal ve Abramzcykli Galatasaray...

Futbolumuzun temposunun düşüklüğünden kurtulma çabasında görünen iki takımdan Galatasaray, zaman zaman çağdaş futbola daha yakındı. Beşiktaş defansının hava toplarında ve yapılan ortalardaki yavaşlığı uçta da kaçırılan gollerdeki beceriksizliği kötü örnek alınacak nitelikte idi. Tüm oyun süresince yenilgiyi kabul etmeyen Siyah-Beyazlı futbolcular ne kadar koştularsa; 3-1'lik galip durumdayken dahi telaştan kendi alanına kapanan, bilinçsiz, zaman çalmaya çalışan ve henüz kendine güven kazanamamış Galatasaraylı futbolcular da onlar kadar koşmaya çalıştılar diyebiliriz.

Gün geçtikçe ülkemizi ve takımını daha iyi tanıyan Derwall'in galibiyete karşın oyundan memnun olduğunu sanmıyoruz.. Çünkü yenilmemek için telaşlı görünüme giren futbolcularının henüz bulundukları takımın kişiliğini kaldıracak kapasiteleri yoktu. Ayrıca fizik yönden de 90 dakikalık tempoda değillerdi.. Daha çok güçlü görünen, ama sayısız gol kaçıran Beşiktaş'ın sancılarının gelecek günlerde devam etmesi ligte yerini belli eder.. Hava toplarında güvensiz Simoviç karşısında Bora'nın faydalı olacağını Stankoviç'in düşünmesini bekledik. Şekerbegoviç'in gol dışında olumlu hiçbir hareketi yoktu. Ona yardımcı olan Kovaçeviç de defansın hataları ile birlikte yenilgiyi hazırladı.. Futbolda çubuk ve süratli oyuncunun reaksiyon süratinin de olması şarttır. Bu Beşiktaşlı bazı futbolcularda yetersiz olunca kolay gol atan Galatasaray, tersini yapan da Beşiktaş oldu.

Ligte daha çok şeyler olacağına göre geçen haftalarda beraberlikten kurtulamayan Sarı-Kırmızılı takım ne kadar umutlanmışsa; yenilen Beşiktaş'ın o kadar umutsuzluğa düşmemesi gerekmektedir.

Bazen teknik adamların eldeki olanakların yetersizliği karşısında zor durumlara düştüklerinin de kesin örneklerini Galatasaray'da gördük. Çim sahayı maçtan maça gören milyarlık takımın futbolcularının ilk yarım saatte ayakta duramadığını ve sürekli düşmelerini izleyenler, topraktan çime geçen ve onunla tanışan futbolcuların şanssızlığını unutmamalıdırlar. Bu durumu Derwall değil, kulüp yönetimleri düzeltecektir..

Büyük maçları izlemeye gelen taraftar çoğu kez statlarda ne futbol nede gol görmüştür, ama dün İnönü Stadı'nda Beşiktaş ile Galatasaray arasında oynanan 90 dakikanın özellikle ilk 45 dakikasında seyircinin istediği her şey vardı. Futbol, mücadele, hırs ve de gol..

Geçtiğimiz yıllardaki puan durumlarına bir göz attığımızda Sarı-Kırmızılı takımın Beşiktaş'tan daha iyi olduğunu görürüz, ama bu kez tam tersine Beşiktaş rakibinin üzerindeydi ve de puan farkı bile vardı. Saat 12'ye doğru stat kapılarının hemen hepsi kapatılmış, içeride olduğu gibi bir o kadar seyirci de dışarıda kalmıştı. Gençlerin maçı Beşiktaş'ın 2-0 galibiyeti ile sona erdi. Ligde şampiyonluğu kovalayan gençler bu galibiyetle büyük bir engeli aşmakla beraber, şampiyonlukta en büyük aday olduklarını bir kez daha kanıtlıyorlardı. "A" takımları maçına geçmeden önce Alman teknik direktörün hafta arasındaki demecini tekrarlamakta yarar görüyoruz. Derwall, anımsanacağı gibi Beşiktaş maçı ile patlama yapacaklarını söylüyordu. Buna karşılık Beşiktaş'tan da kulüp basın sözcüsü Cenk Koray yanıt veremeden duramıyor ve şöyle diyordu: **"Galatasaray, fazlası ile hava kaçırıyor, patlamalarını bize karşı yapmasınlar, başka takımlara saklasınlar, zaten bir gün tam patlayacaklar"**. Dünkü 90 dakikada Derwall'in dediği gibi Galatasaray patlamış ve yenik duruma düşmesine karşın üç gol atarak geçirmiş olduğu şu zor günler içinde önemli bir engeli aşmıştı. Oysa Beşiktaş oyuna öylesine hızlı başlamıştı ki herkes **"3-4 rahat atar"** diyordu. Siyah-Beyazlı futbolcular çok süratli futbol oynuyorlar, adeta top bile göstermiyorlardı. Oyunun başında bu hızlı tempo içinde erken attıkları golle de rakibini şaşırtmışlar ve daha üstüne üstüne gitmeye başlamışlardı. Sağ taraftan Necdet, soldan Şekerbegoviç'in Galatasaray ceza alanına ardı ardına gönderdikleri ortaları savunma ve orta saha oyuncuları birlikte savuşturmaya çalışıyorlardı. Beşiktaş'ın sahadaki süper futbolu 20 dakika sürdü, hele yenilen beraberlik golünden sonra ne müdafaa ne orta saha ne de forvet diye bir şey kaldı. Galatasaray'ın attığı ikinci gol iyiden iyiye Beşiktaş'ı dağıtmıştı, oyuna ikinci yarıda alınan Hüsamettin ve Ziya'nın girmeleri ile değişen hiçbir şey olmadı, hele Hüsamettin her zaman olduğu gibi koridor oldu.

GOLLER

7. dakikada Şekerbegoviç öylesine güzel bir gol attı ki bu gole şapka bile çıkarılır adeta. Ceza alanın biraz ötesinden sol doksanı bulan şutuna değil Simoviç hiçbir kaleci bir şey yapamazdı. 23. dakikada Burak'ın soldan yaptığı ortayı Abramcik şutladı top kaleci Zafer'den döndü, Erdal çaktı, 1-1. 35. dakikada yine Burak'ın soldan ortasında topu müdafaa ve Zafer birlikte seyredince Erdal kendinin ve takımının ikinci golünü Beşiktaş ağlarına gönderdi ve karşılaşmanın ilk 45. dakikası Sarı-Kırmızılı takımın 2-1 üstünlüğü ile sona erdi. İkinci yarının başlaması ile birlikte, yani 47. dakikada Galatasaray serbest atışı Adnan'la kullandı, Siyah-Beyazlı savunma ve kaleci Zafer topu bir kez daha seyretmeyi yeğleyince Abramcik aradan çıktı, vurdu kafayı ve maçın sonucunu belirleyen golü attı.

HAKLI SEVİNÇ — Galatasaray, ezeli rakibini 3-1 yenerken haklı olarak sevindi. Haftalardır galibiyet yüzü göremeyen Sarı-Kırmızılı futbolcular, Beşiktaş karşısında adeta bir onur mücadelesi verdiler. (Fotoğraf: ASENA ÖZKAN)

Derwall: Kazanmaktan da ders alınmalı

Beşiktaş Teknik Direktörü Stankoviç, "İki takım da fırsat kaçırdı. Ancak G.Saray'da daha kaliteli futbolcular olduğu için maçı alıp götürdüler" dedi.

Spor Servisi — Dev karşılaşma olarak yorumlanan maçtan sonra Beşiktaş cephesinde sessizlik yaşanırken, Galatasaray soyunma odasından, Federal Alman Teknik Direktör Derwall, futbolcu ve taraftarların alkışları arasında çıktı.

Soyunma odasında futbolcularla kısa bir konuşma yapan Beşiktaş Teknik Direktörü Stankoviç karşılaşmanın değerlendirmesini yaparken, **"Bu yenilgi bizim için büyük önem taşımıyor"** dedi. Derby maçlarda hiçbir zaman favori gösterilemeyeceğini kaydeden Stankoviç daha sonra şunları söyledi:

"kaliteli bir maç oldu. Futbolcularımın hatalarından bahsetmek istemiyorum. Her iki taraf ellerine geçirdikleri fırsatları kaçırdılar. Ancak Galatasaray şansını iyi kullanan taraftı. Galatasaray'da daha kaliteli futbolcu olduğu için sonuçta belirleyici oldular. Trabzonspor maçından sonra bu maçta da puan kaybettik. Her şeye rağmen ileri için ümitli konuşabilirim."

Karşılaşmayla ilgili olarak konuşan Galatasaray Teknik Direktörü Jupp Derwall, takımının daha önceki aldığı sonuçları değerlendirdikten sonra, **"Futbolda sabır gereklidir"** dedi. Sonuçtan ve oyundan memnun olduğunu belirten Derwall sözlerine şunları ekledi:

"Şimdiye kadar 10 yeni futbolcumuzu mevcut kadroya kaynaştırma sürecini yaşadık. Bunun için zamana gereksinimimiz vardı. Bu maç bizim için önemliydi. Karşılaşmaya Beşiktaş iyi başladı. Ancak daha sonra futbolcularım gerçek kimliklerini göstererek oyuna sarıldılar ve galibiyeti yakaladılar. Tecrübelerime dayanarak söyleyebilirim ki bir takım bütün maçlarını kazansa dahi bunlardan bir şey öğrenmiyorsa bu o takım için yine de kayıptır."

VAH KAÇANLARA — Galatasaray'a farklı yenilen Beşiktaş, maç boyunca birçok mutlak gol pozisyonundan yararlanamadı. Beşiktaşlı futbolcular, kaçan gollerden sonra çok dövündüler, ama Galatasaray iki puanı alıp gitmişti bile. (Fotoğraf: ENDER ERKEK)

SPOR-TOTO SONUÇLARI:

1-Fenerbahçe-Sarıyer	: 0
2-Sakarya-Altay	: 1
3-Beşiktaş-Galatasaray	: 2
4-Ankaragücü-Zonguldakspor	: 0
5-Eskişehirspor-Kocaelispor	: 2
6-Antalyaspor-Denizlispor	: 1
7-Orduspor-Malatyaspor	: 0
8-Bursaspor-Trabzonspor	: 1
9-Boluspor-G.Birliği	: 0
10-Petrolofis-Diyarbakır	: 2
11-Kırıkkalespor-Adanaspor	: 0
12-Erzurumspor-Şekerspor	: 1
13-M.İd.Yurdu-T.İ.Y.Erkut	: 1
14-Balıkesirspor-Sitespor	: 0

PUAN DURUMU

TAKIMLAR	O.	G.	B.	M.	A.	Y.	P.
F.Bahçe	9	5	4	—	16	4	14
Sakarya	9	5	3	1	18	10	13
Kocaeli	9	5	2	1	12	4	13
Beşiktaş	9	5	2	2	12	6	12
Ordu	9	5	2	2	12	9	12
Trabzon	9	4	3	2	13	8	11
Eskişehir	9	4	3	2	11	10	11
A.Gücü	9	3	5	1	8	7	11
G.Saray	9	3	4	2	11	9	10
Malatya	9	2	4	3	11	13	8
Bursaspor	9	2	4	3	10	11	7
Altay	9	2	3	4	10	12	7
Zonguldak	9	2	3	4	8	10	7
G.Birliği	9	1	5	3	10	13	7
Sarıyer	9	1	4	4	8	13	6
Denizli	9	2	1	6	10	21	5
Boluspor	9	1	2	6	5	13	4
Antalya	9	1	2	6	4	16	4

Ankaragücü: 0 Zonguldakspor: 0

HAKEMLER: *Onur Sorguç (7), Engin Kurt (7), Faik Köksal (7)*
ANKARAGÜCÜ: *Arif (6) - İskender (6), Alper (5), Hüsnü (6), Haluk (6), Bülent (6), Ahmet (6), Nazmi (6), H.İbrahim (5), Mehmet (5), Kemal Yıldırım (5)*
ZONGULDAKSPOR: *Alptekin (6) - Yaşar (6), Muzaffer (6), Cemal (6), İ.Hakkı (5), Sadık (6), Osman (6), Uğur (6), Muammer (5), Sinan (5), Savaş (6), Sercan (6)*

Bursaspor, Trabzon'un planını bozdu

Bursaspor: 2 - Trabzonspor: 1

STAT: *Atatürk*
HAKEMLER: *Yahya Diker (5), Ergül Yücedağ (5), Ali Özer (5)*
BURSASPOR: *Eser (6) - A.Suphi (5), Erkan (6), Kadir (5), Sedat (6), Yalçın (5), Hamit (4), Beyhan (5) - Minas (6), Seydiç (6), Cemal (5)*
TRABZONSPOR: *Şenol (5) - Turgay (5), Necati (5), Kemal (6), K.Şenol (6), Osman (6), Güngör (5), K.Hasan (5), B.Hasan (5), Tuncay (5), İskender (6)*
GENÇLER: *Bursaspor: 2 - Trabzonspor: 1*

MEHMET GÜÇ

BURSA — Bursaspor ligdeki ikinci galibiyetini Trabzonspor karşısında elde etti. İki puanı Yugoslav futbolcusu Seydiç'in iki güzel golü ile kazanan Yeşil-Beyazlılar, mücadele boyunca, Trabzonspor savunma elemanlarına güç anlar yaşattılar. Maçın sonlarına doğru hızlanan Trabzonspor baskısı ise Bordo-Mavili ekibin beraberliği yakalamasına yetmedi.

Derli toplu ve iyi bir oyun sergileyen Bursaspor Trabzonspor'a karşısında ilk yarıda biraz daha etkindi. 9. dakikada Seydiç'in Bursaspor'un kazandığı serbest atıştan çektiği şut defanstan döndü. Dönen topa Sedat vurdu top dışarıda.

Bu dakikadan sonra tam bir orta saha mücadelesi halinde geçti. 21. dikakada Bursaspor ceza yayı üzerinde topla buluşan İskender rakibini geçtikten sonra pasını K.Şenol'a verdi. Bu futbolcunun cezaalanına girerken çektiği sert şut az farkla dışarı çıktı.

İlk yarı da golsüz sona erdi.

Karşılaşmanın ikinci yarısına her iki takım da hızlı bir tempoda başladılar. Karşılıklı ataklarla, geçen ilk 15 dakikanın ardından Bursaspor'un golü geldi. 58. dakikada, Bursaspor'un kazandığı serbest atışı ceza çizgisine yakın bir yerden Seydiç kullandı. Topa sert ve falsolu bir biçimde vuran Seydiç, baraja rağmen, topu Şenol'un bakışları arasında filelere yolladı. Bu dakikadan sonra Trabzonspor, beraberliği yakalamak için yoğun bir çaba harcadı. Ve bu atak oyunu sonucu, 65. dakikada, uzaklaştırılamayan bir topla ceza alanı içinde buluşan İskender, döndü ve rahat bir biçimde, topu ağlara gönderdi. 1-1

Beraberlik sonra her iki takımın da mücadeleci oyunu sürdü. Bu maçta Kemal ve K.Şenol dışında, başarısız olan diğer Trabzonspor'lu defans elemanları Bursaspor uç elemanlarının sık sık Trabzon ceza alanı içinde, topla buluşmalarını engelleyemediler.

71. dakikada, Beyhan ile paslaşan Seydiç, aldığı topla, Trabzon ceza çizgisine yaklaştı, ve yaklaşık 20 metre mesafeden attığı sert şutla Bursaspor'u galibiyete ulaştırdı. Bundan sonraki dakikalar Trabzonspor atakları ile geçti. Ancak dakikalar sona yaklaştıkça Trabzonspor atakları bilinçsiz şekilde gelmeye başladı. Bu son dakikalar için sağdan ortalanan bir topa, altı pas içinde güzel bir kafa vuruşu yapan Tuncay takımını beraberliğe yaklaştırdı. Ancak Eser, iyi bir refleksle gole engel oldu.

Kocaeli, Eskişehir'den 2 puanla dönüyor

Eskişehirspor: 0 - Kocaelispor: 2

STAT: *Atatürk*
HAKEMLER: *Ali İ. Papatya (7), Onursal Uras (6), Orhan Vural (7)*
ESKİŞEHİRSPOR: *Alptuğ (6) - Selahattin (6), Burhanettin (6), Hakan (5), Turhan (7) - Erdoğan (5), Yalçın (5), Fatih (6) - Şenol (7), Ahmet (6), Celalettin (5)*
KOCAELİSPOR: *B.Erhan (6) - Gürbey (7), K.Erhan (5), Süha (6), K.Murat (7) - İbriç (6), Soner (7), Ahmet (6), Orhan (7), Haluk (6), Yaşar (6)*
GENÇLER: *Eskişehir: 0 - Kocaeli: 2*
GOLLER: *Haluk (Dk. 52) K. Murat (Dk. 60).*

HAŞMET İNÖNTEPE

ESKİŞEHİR — Eskişehirspor'a neler oluyor? Lige iyi bir başlangıç yapan kırmızı şimşekler, sahasında Kocaelispor'a 2-0 yenilerek taraftarlarında şok etkisi yarattılar.

Kocaelispor deplasmanda olmasına rağmen, Eskişehirspor karşısında çıkardığı mükemmel futbol ile iki puanı bileğinin hakkı ile alıp gitti. 13. dakikada K. Murat, 23. dakikada İbriç, 48. dakikada Soner, 3 gollük pozisyonu değerlendiremeyen konuk takım, bu dikakalardan sonra gollerini sıraladı. Kocaelispor 8 dakika içine sığdırdığı iki ustaca gol ile Eskişehirspor'u teslim aldı. Konuk takımın ilk golü 52. dakikada geldi. Orhan'ın ortasında kaleciyi üzerine çeken Haluk, sıkıcı 1-0, 60. dakikada K. Murat ceza alanı içindeki sert şutu 2-0'a getirdi.

Sakaryaspor: 3 - Altay: 1

STAT: *Atatürk*
HAKEMLER: *Hamdi Kutbay (6), İlker Kubilay (6), Sabri Göksal (6)*
SAKARYASPOR: *Eser (6) - Osman (3), Ceyhun (7), Nezihi (6), K.Turgay (8), Oğuz (8), B.Turgay (7), Aykut (9), Tuna (6), Sinan (7), B.Mustafa (8)*
ALTAY: *Ercan (6) - Sebahattin (6), Zafer (7), Şeref (6), Bilal (7), İsa (6), Önder (6), Ergun (8), Adnan (6), Erdi (6), Mehmet (6)*
GOLLER: *Dk. 18 Aykut, dk. 46 Adnan, dk. 54 Sinan, dk. 68 Aykut.*

İLHAN UYGUN

ADAPAZARI — Sakaryaspor ligdeki başarılı futbolunu gollerle süsleyerek yoluna devam ediyor. Yeşil-Siyahlı takım evindeki maçta Altay'ı 3-1 gibi net bir skorla yenmesini bildi. 18. dakikada Aykut - Sinan paslaşmasından, Aykut ile ilk golünü kazanan Sakaryaspor, ilk yarının sonlarına doğru hücum etkinliğini azaltınca, 45. dakika sonunda bir golde kaldı. 2. yarı başlaması ile birlikte Altay'a gol getirdi. 46. dakikada serbest atıştan gelen topun kale önünde yarattığı karambolde, Adnan topa dokunan futbolcu oldu ve skoru eşitledi: 1-1.

54. dakikada Sakaryaspor tekrar öne geçti. Serbest atıştan gelen topu iyi izleyen Sinan, kafa vuruşu ile Sakaryaspor'u yeniden galip duruma yükseltti. 68. dakikada Mustafa demarke vaziyetteki Aykut'u topla buluşturdu. Bu futbolcu da takımının 3. golünü kaydetti.

Orduspor: 1 Malatyaspor: 1

STAT: *19 Eylül*
HAKEMLER: *Erkan Göksel (8), Haşim Gökalp (8), Metin Tuğcu (8)*
ORDUSPOR: *İbrahim (5), Uğur (5), Salih (7), Selim (7), Turgay (6), Şükrü (6), Turgut (6), K. Metin (7), Sinan (7), Yücel (5), Güven (6)*
MALATYASPOR: *Malik (6), Eren (6), Tümer (5), Fuat (6), İbrahim (6), Muzaffer (5), Levent (7), Feridun (6), Cavit (6), Oktay (6), Bünyamin (5), (Cengiz 4)*
GOLLER: *K. Metin (Dk. 69), Cavit (Dk. 84).*
SARI KARTLAR: *Muzaffer, Tümer*
GENÇLER MAÇI: *Orduspor: 3-Malatyaspor: 1*

CEMİL CİGERİM

Antalyaspor: 2 Denizlispor: 1

STAT: *Atatürk*
HAKEMLER: *Erdal Fırat (6), Nurhan Ergüder (6), Seyfettin Candemir (6)*
ANTALYA: *Mehmet Ali (6), Mehmet Özkul (6), Hüseyin (6), Ufuk (6), Triboviç (6), Osman (6), Hasan (7), Fuat (6), Mini Mehmet (7), Mehmet Ekşi (7), Erol (7)*
DENİZLİSPOR: *Bülent (5) - Zafer (5), Erhan (5), Gürsel (4), Kenan (4), Mehmet (5), Zafer (6), Mesut (5), Bahtiyar (6), Mahmut (5), Hüseyin (5)*
GOLLER: *M. Ekşi (Dk. 15), B. Zafer (Dk. 54), Erol (Dk. 60).*
SARI KART: *(24 M. Ekşi ve 73 Erol) Antalyaspor, (66 Mahmut ve 69 Kenan) Denizli.*
KIRMIZI KART: *(70 Erhan ve 84 Mahmut) Denizli.*

Boluspor: 0 - G.Birliği: 0

STAT: *Şehir*
HAKEMLER: *Şeref Kurtdemir (5), Huseyin Çavuş (6), Cumhur Bayram (6)*
BOLUSPOR: *Süleyman (5), Müfit (5), Erol (4), Halit (5), Serbay (5), Ahmet (4), İbrahim (4), Salih (6), İsmail (5), Yavuz (6), Kenan (5)*
G.BİRLİĞİ: *Okan (5), Eyüp (6), Güven (5), B.Metin (5), Şirin (6), Avni (6), K.Metin (5), Muammer (6), Oğuz (6), Osman (4), Naci (5)*
SARI KARTLAR: *Avni, Eyüp, B.Metin (Gençlerbirliği).*

DOĞAN ÖNER

HAFTANIN SPOR ÇİZELGESİ

FUTBOL

24 Ekim Çarşamba

Avrupa Kupaları'nın ikinci tur ilk karşılaşmaları oynanacak.

Avrupa Şampiyon Kulüpler Kupası: Dinamo Berlin (D.Almanya)- Avusturya Wien (Avusturya), Levski Spartak (Bulgaristan)- Dinyeper (SSCB), Panathinaiakos (Yunanistan)- Linfield (İrlanda), Sparta Prag (Çekoslovakya)- Lyngby (Danimarka), Liverpool (İngiltere)- Benfica (Portekiz), Bordeaux (Fransa)- Dinamo Bükreş (Romanya), Göteboorg (İsveç)- Beveren (Belçika), Juventus (İtalya)- Grasshopers (İsviçre)

Avrupa Kupa Galipleri: Dinamo Dresden (D.Almanya)- Metz (Fransa), Fortuna Sittard (D.Almanya)- Wisla Krakow (Polonya), Everton (İngiltere)- Bratislava (Çekoslovakya), Dinamo Moskova (SSCB)- Hamrun Spartans (Malta), Bayern Münih (F.Almanya)- Trakya Plovdiv (Bulgaristan), Roma (İtalya)- Wrexham (Galler), Celtic (İskoçya)- Rapid Viyana (Avusturya)

UEFA KUPASI

Standard Liege (Belçika)- Köln (F.Almanya), PSV Eindhoven (Hollanda)- M. United (İngiltere), Rijeka (Yugoslavya)- Real Madrid (İspanya), St. Germain (Fransa)- Videoton (Macaristan), Qopr (İngiltere)- Partizan (Yugoslavya), Dinamo Minsk (SSCB) - Sporting Lizbon (Portekiz), Brugge (Belçika)- Tottenham Hotspur (İngiltere), Spartak Moskova (SSCB)- Lokomotif Leipzig (D. Almanya), Widzev Lodz (Polonya)- Moenchengladbach (F.Almanya), Lask Linz (Avusturya)- Dundee United (İskoçya), İnter (İtalya)- Glasgow Rangers (İskoçya), Bohemia Prag (Çekoslavakya)- Ajax (Hollanda), Olimpiakos (Yunanistan)- Craiova (Romanya), CSKA (Bulgaristan)- Hamburg (F.Almanya), Fiorentina (İtalya)- Anderlecht (Belçika).

24 EKİM ÇARŞAMBA

Federasyon Kupası Maçları: Süleymaniye Sirkeci-Vefa Simtel, Kırklarelispor-Galata, Karagümrük-Tekirdağ, Konyaspor-Göztepe, Karşıyaka- Afyon, Altınordu-Muğla, Düzcespor-Şekerspor, Giresunspor-Samsunspor, PTT-Sebatspor, Kahraman Maraş- Adana Demirspor, Mardin-Adanaspor, Diyarbakırspor - Gaziantepspor.

24 Ekim Perşembe

Balkan Kupası'nda Galatasaray Yunanistan'ın İraklis takımı ile deplasmanda karşılaşacak.

2. Türkiye Ligi

28 Ekim Pazar

Şekerspor - İskenderunspor, Elazığspor - Sivasspor, Rizespor - Petrolofis, Vanspor-Giresunspor, Diyarbakırspor- Sebatspor, Mardinspor- Adana D.S., Şanlıurfa-Kahramanmaraşspor, Gaziantepspor - Erzurumspor, Adanaspor - Muğlaspor, T.İ.Y. Erkutspor - Kayserispor, Göztepe-Konyaspor, Bandırma- Mersin İ.Y., Kırıkkale-İzmirspor, Burdurspor-Afyonspor, Y.Salihli- Balıkesirspor, Sitespor-Kütahyaspor, Karagümrük-Tekirdağ, Vefa Simtel-PTT, Galata-Karşıyaka, Süleymaniye Sirkeci- Lüleburgaz, Düzcespor-Edirnespor, Kırklareli-Anadolu, Babaeski-Karabükspor, Samsunspor - Afibeyköy.

BASKETBOL

23 Ekim Salı

Fenerbahçe-Galatasaray Spor ve Sergi Sarayı'nda saat 17.30'da karşılaşacak.

27 Ekim Cumartesi

Beşiktaş-Eczacıbaşı, İTÜ - Galatasaray.

28 Ekim Pazar

Anadoluhisarı-Kolej, Fenerbahçe-Efes Pilsen, Çukurova-Tofaş

TEKVANDO

Tekvando Milli Takımımız 26-28 ekim tarihleri arasında F.Almanya'nın Stuttgart kentinde yapılacak olan Avrupa Şampiyonası'na katılacak.

ELTOPU

27 Ekim Cumartesi

İTÜ - Silahlı Kuvvetler Gücü, Arçelik - H.Ü.S.K., Kolej - Pertevniyal, Hortaş Yenişehir - Simtel, Çukobirlik-Eti Bisküi (Adana), İzmirspor-Kılıçoğlu (İzmir).

28 Ekim Pazar

Arçelik-Silahlı Kuvvetler Gücü, İTÜ-HÜSK, Hortaş Yenişehir-Pertevniyal, Kolej-Simtel.

ATLETİZM

27-28 ekim tarihleri arasında kulüpler arası puanlı atletizm yarışmaları İstanbul'da yapılacak.

JUDO

Türkiye Bölgelerarası Judo Şampiyonası 27 Ekim Cumartesi günü Bursa'da yapılacak.

MASATENİSİ

Türkiye Birinci Liginin ilk karşılaşmaları 27-28 ekim tarihleri arasında Sakarya'da yapılacak.

SUTOPU

26-28 ekim tarihleri arasında Türkiye Yıldızlar Sutopu Şampiyonası İstanbul'da yapılacak.

Sarı-Kırmızılılar, uzun süre önde oldukları maçta, Beşiktaş ile berabere kalarak aradaki puan farkını korudu

G. Saray turu erteledi

Beşiktaş: 1 - Galatasaray: 1

STAT: *BJK İnönü*
HAKEMLER: *Murak Ilgaz (4), Aykut Gümülü (3), H. Osman Yavuz (5)*
BEŞİKTAŞ: *Fevzi (5), Ali Eren (4), Rahim (4), Alpay (7), Erkan (4), Savaş (4) (dk. 54 Ayhan 5), Mehmet (5), Tayfur (4), Mutlu (4) (dk. 40 Serdar 4), Ohen (4), Nihat (4) (dk. 60 Ertugrul 5)*
GALATASARAY: *Taffarel (7), Fatih (6), Popescu (6), Bülent (6), Ümit (5), Okan (5) (dk. 60 Ergün 4), Suat (6) (dk. 83 Vedat), Emre (5), Hakan Ünsal (6), Hagi (5) (dk. 87 Tugay), Hakan Şükür (4)*
GOLLER: *Dk. 5 Okan, dk. 75 Mehmet*
SARI KARTLAR: *Hakan Şükür, Hagi (Galatasaray), Mehmet (Beşiktaş)*

ASENA ÖZKAN

"Yenilen pehlivan güreşe doymaz." Öyle değil mi? Niye bağırır durur bu Beşiktaş yandaşı; **"Galatasaray şampiyon olacakmış, kupaları alacakmış"** diye? Kupayı almadılar mı, şampiyonluğa gitmiyorlar mı? En iyisi siz yenene kadar oynayın! Arada kupa, şampiyonluk filan gider, ama olsun.

Beşiktaş, daha doğrusu teknik direktör **Feldkamp** çaresiz. Hani, suya düşen yılana sarılır ya. Kalli, **Ohen**'e sarıldığına göre durum gerçekten vahim. Ama kupayı yitiren, şampiyonluk potasından düşenin de, Nijeryalı futbolcuya sarılması yadırganmamalı.

Galatasaray için söyleyecek fazla birşey yok. **Hagi** ile daha güçlü, daha organizeler. **Hakan Şükür**, Hagi, **Okan**, **Ümit**, gole yakın isimler. Düdükle birlikte baskıları da başlıyor. Beşiktaş savunması, orta sahası, ataklardan bunalıyor. Çözümü; gelen topları tribünlere, dışarı göndermekte buluyorlar. **Fevzi** ise ellerinin arasındaki topu tutamayınca, Okan takımını öne geçiriyor. İlk yarının arta kalan dakikalarında belki oyun tersine dönmedi, ama farklı bir şekil aldı. Galatasaray, istediği anda fazlasıyla yapabildiği baskıdan her nedense vazgeçti. Beşiktaş, organize olmayan, tamamen bireysel beceri isteyen ataklara yöneldi. Doğal olarak da sonuç alamadı. Galatasaray'ın baskısından vazgeçmesi yadırgandı.

Belli ki devre arasında Feldkamp, soyunma odasında fırtına olup esmiş. **Fatih Terim** de uyarmış futbolcularını; **"Bir olsun, bizim olsun."** Zira, Beşiktaş karşılaşmanın ikinci bölümünde kimlik değiştirmiş.

Futbolcular korkmuyorlar, korkmadıkları gibi de ellerinden geldiğince oynamaya çalışıyorlar. Belli ki tüm motivasyona karşın korkuyla çıkmış Beşiktaşlı futbolcular sahaya. Golü yiyince de sıyrılmışlar korkularından. Öyle ya, Beşiktaşlılar için daha kötüsü ne olabilir? Öyle de yenileceksin, böylede. O zaman çık sahaya, savaş, mücadele et. Onlarda öyle yaptılar, ikinci yarısında maçın. **Erkan**'ın kaçırdıkları yandaşları biraz kızdırdı, ama...

Dakikalar ilerledikçe Galatasaray hedefine bir adım daha yaklaştı. **Taffarel**'in de boyu uzadı! Deneyim ve güven bu olsa gerek. Brezilyalı kaleci çıktığı her topu aldı. Beşiktaş eşitliği yakalamak, Galatasaray da yakalanmamak için çabaladı. Ancak **Mehmet**, yine kurtarıcılığa soyundu ve eşitliği sağladı.

Beşiktaş bir puan kazandı, Galatasaray iki puan yitirdi. Doğrusu bu. Düdük çalmadan önce favori hiç tartışmasız Galatasaray'dı. Beşiktaş'ın öylesine bir mücadele vereceği açıkçası varsayılmamıştı. Ama mücadele ettiler. Galatasaray, şampiyonluğu bu eşitlikle bile büyük oranda garantiye aldı. Belki geçici olarak coşkularını frenledi, hepsi o.

ELEŞTİRİ / MAHMUT SERT

Yine Mehmet Kurtardı

Galatasaray'ın oyuna alanın her yerinde baskı uygulayarak başlaması, Beşiktaş savunmasında tedirginlik yarattı ve bunun sonucunda **Okan**'ın golü geldi. Daha 5'inci dakikada atılan bu gol, tuhaf bir biçimde Galatasaray'ın oyun temposunu da etkiledi. Sarı-Kırmızılılar, orta alanda uyguladıkları baskıyı azaltırken, ataklardaki çabuklukları da düştü. Buna karşın Beşiktaş'ın bu fırsatı değerlendirecek uğraşı göstermemesi ilginçti. Siyah-Beyazlılar'ın bu durgunluğu maçın son bölümlerine dek sürdü ve kaptan **Mehmet**'in kurtarıcı rolünü bir kez daha üstlenmesiyle, Beşiktaş beraberliği kurtardı.

Galatasaray'ın oyun kurgusu orta alanda biçimleniyor; bu bölgedeki yardımlaşmalı alan kontrolü, rakip oyunculara hareket imkânı bırakmıyor ve kapılan toplar tek paslarla atak bölgesine aktarılıyor. Eğer bu düzenek dengeli biçimde kurulursa, **Hagi**'nin gol pası üretimindeki kişisel becerisi ve **Hakan Şükür**'ün, Okan-**Ümit** destekli enerjik oyunu, sonuca kolayca ulaşılmasını sağlıyor. Ancak dün gece, Sarı-Kırmızılılar, bu düzeneği maçın tamamında uygulayamadılar. Özellikle oyunun son yarım saatinde orta alanın oyundan düşmesi, biraz da sonucu koruma kaygısıyla savunmaya dönük oyunun yeğlenmesi, takım oyunundaki uyumu bozdu ve Beşiktaş, rakibinin kendisine bıraktığı orta alanı etkili bir biçimde kullanarak, oyuna ortak oldu.

> ▶ Son 10 dakikada karambolden de olsa Siyah-Beyazlıların çok sayıda yakaladıkları pozisyonları gole çevirememeleri takımın yapısındaki genel beceri eksikliğini gösteriyor.

Siyah-Beyazlıların ikili savşımlardaki fiziksel, pas iletişimindeki teknik yetersizlikleri, istedikleri oyunu rakibe kabul ettirmelerini engelliyor. İlk yarıda Galatasaray'ın topun olduğu bölgede çok çabuk kalabalıklaşması bireysel becerileri sınırlı **Erkan, Tayfur, Mutlu** ve **Savaş** için güç pozisyonlar oluşturdu. Ancak ikinci yarıda oyuna Ayhan'ın girmesi ve pas iletişimindeki eksiklikleri gidermesi, Beşiktaş'ın bu yarıdaki üstünlüğünün nedeniydi.

Özellikle son 10 dakikada karambolden de olsa Siyah-Beyazlılar'ın çok sayıda bulduklarını gol pozisyoonlarını değerlendirememeleri takımın yapısındaki genel beceri eksikliğini gösteriyor.

Sonuç olarak iki ekip de birer devrelik oyunlarıyla futbolseverlere zevkli bir maç izlettiler. Maçın dikkati çeken isimleri, Galatasaray'dan **Taffarel, Suat, Emre** ve **Popescu**, Beşiktaş'tan ise **Alpay**, Mehmet ve oyuna sonradan giren **Ayhan**'dı.

İNÖNÜ STADI'NDAN NOTLAR / ARİF KIZILYALIN

Taffarel çıkık parmakla oynadı

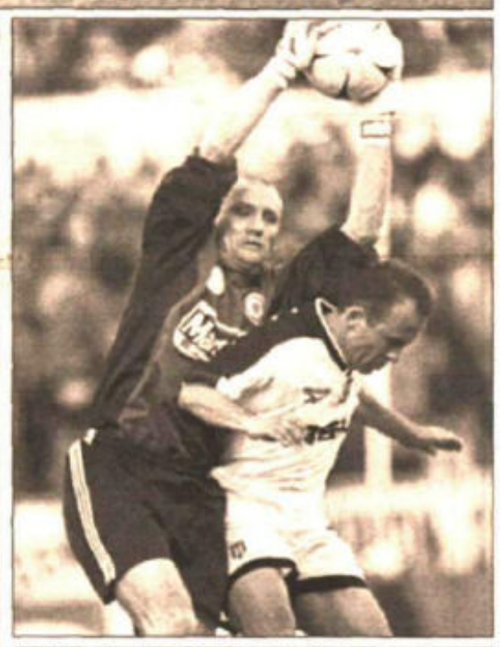

İki ezeli rakip Beşiktaş-Galatasaray mücadelesinde zaman zaman güzel hareketler izlenirken, Ali Eren Hagi'ye adım attırmadı. G.Saray kalecisi Taffarel'in ise bir pozisyonda parmağı çıktı. Güvenlik güçler ise aldığı sıkı önlemlerle dikkat çekti. (Fotoğraflar: KEREM KAÇARLAR / ASLAN YILDIZ)

...Ve beklenen maç, **'berabere'** bitti. Ne maçı uzun süre önde götüren G. Saray üzüldü 1-1'e; ne de yenilgiden kurtulup son yarıdaki kazanma arzusunu galibiyete dönüştüremeyen Beşiktaş...

Evet, 3 gün önce kupa mücadelesi veren iki ekibin lig randevusu, iki perdelik bir oyunu andırdı. İlk yarıda **Okan**'la golü bulup farkı kaçıran taraf G. Saray vardı sahnede. 2. yarıda ise oyundaki üstünlüğü Beşiktaş ele geçirdi ve attığı golle, rakibinin şampiyonluğunu ilan etmesine izin vermedi.

1-1'lik sonuç, kuşkusuz G. Saray için bitime 3 hafta kala büyük avantajdı. Çünkü en yakın takipçisine yenilmiyordu CimBom. Beşiktaş ise belki şampiyonluk umudunu azaltıyordu bu sonuçla. Ancak Siyah-Beyazlıların aldığı 1 puan, Şampiyonlar Ligi için çok, ama çok önemliydi kuşkusuz...

Taffarel'in parmağı çıktı

G. Saray'ın aldığı 1 puanda büyük rol oynayan kaleci **Taffarel**, Beşiktaş maçının 35. dakikasında ciddi bir sakatlık geçirdi. **Rahim**'in eline bastığı Brezilyalı file bekçisinin sağ el yüzük parmağı çıktı. Ancak Prof. Dr. **Burhan Uslu**'nun müdahalesi sonucu Taffarel oyuna devam etti.

Hakem de sakatlandı

Derbi maçta sadece futbolcular değil, yardımcı hakem **Aykut Gümülü** de sakatlık geçirdi. İlk yarının 36. dakikasında bileğini burkan Gümülü, Beşiktaş masörünün tedavisi ile oyuna devam ettiyse de kaçırdığı ofsaytlarla ilk yarıda Beşiktaş, ikinci yarıda da G. Saray'ın defansına zor anlar yaşattı. Özellikle ilk yarıdaki hatalar, Beşiktaş'ın Alman teknik direktörü **Karl Heinz Feldkamp**'ı bir hayli sinirlendirdi. Feldkamp'ı, 4. hakem **Sadık İlhan** yatıştırdı...

Pankart kavgası

İki takım yöneticilerinin Anneler Günü nedeniyle yaptığı küfürsüz maç çağrısı, yine sözde kaldı. İki takım taraftarları, ağıza alınmayacak sözlerle birbirlerini rencide ederken, tribünlerdeki pankart yarışı da dikkat çekti.

Beşiktaş tribünleri, G. Saray'ın Rumen yıldızı **Hagi**'ye Rumence küfür içeren bir pankart açarken, G. Saraylı tribünler de eski teknik direktörleri **Karl Heinz Feldkamp**'ı eleştiren dövizleriyle dikkat çekti.

Derbi maçın heyecanı, az kalsın 2 taraftarın canına mal oluyordu. Karşılaşmanın ilk yarındaki G. Saray golü sonrası kalp spazmı geçiren bir taraftartar ambulansla hastaneye kaldırılırken, 2. yarıda da Beşiktaş açık tribününün 2. katından beton zemine düşen bir diğer Siyah-Beyazlı yandaş, yürüyerek geldiği stadı ambulansla terk etti.

Fenerbahçeliler üzüldü

İnönü Stadı'nın şeref tribünü, dün gece yine oldukça kalabalıktı. Fortuna Köln takımının antrenörü ve Fenerbahçe'nin eski kalecisi **Toni Schumacher**, Fenerbahçe Basın Sözcüsü **Abdullah Kiğılı** ile teknik direktör **Joachim Löw** de şeref tribünündeki yerlerini aldılar. G. Saray öne geçtiğinde yüzü gülen Löw ve Kiğılı, beraberlik golünü ise üzüntüyle izlediler.

Fatih-Popescu kavgası

İlk yarının son dakikasında G. Saray defansının sektirdiği top **Nihat**'ın önünde kalınca, Beşiktaş pozisyon buldu. Ancak Taffarel gole izin vermedi. Bu pozisyonu birbirine bırakan **Fatih** ve **Popescu**, saha içinde kavga ettiler. Araya giren **Bülent**, birbirlerinin üzerine yürüyen iki arkadaşını güçlükle ayırdı.

2 cezalı

1-1 biten zirve ortaklarının puan mücadelesinde sarı kart gören Beşiktaşlı **Mehmet** ve G. Saraylı **Hagi**, 32. hafta maçlarında forma giyemeyecekler.

Beşiktaşlıların kavgası

Polisin geniş güvenlik önlemleri aldığı maç öncesi bir iki ufak olaya rastlanırken, karşılaşma bitiminde Beşiktaşlı taraftarların kendi aralarında kavga ettiği görüldü.

'Yenilmemek önemliydi'

Maç sonrası Beşiktaş Teknik Direktörü Feldkamp, 2. yarıdaki oyunlarıyla galibiyeti hak ettiklerini, ancak G. Saray'ın elindeki avantajı koruduğunu söylerken, **"Futbolcularının mücadelesi beni sevindirdi. Yarış devam ediyor"** dedi.

G. Saray Teknik Direktörü **Fatih Terim** ise, **"Yenebilirdik. Farkı açsaydık sonuç değişik olurdu. Ama bu maçlarla yenilmemekte önemli. Artık şampiyonluğu bırakacağımızı sanmıyorum. Yine de Ankaragücü maçı bizim için çok önemli"** diye konuştu.

Altay: 0
G.Birliği: 0

HAKEMLER: *Cem Tasyalı (5), A. Şenol Koyuncuoğlu (4), Cemil Şensöz (4)*
ALTAY: *Nihat (5), Orhan (4), Kenan (5), Serkan Karababa (5), Murat (4), O. Surray (4), İlhan (5) (dk. 78 Kadri 4), Bayram (4) (dk. 66 Serkan Dökme 4), Tahir (4), Cüneyt (3) (dk. 46 Pascal 3), Hasan (4)*
G.BİRLİĞİ: *Metin (6), Tolga (4), Ümit Özat (6), B. İsmail (5), Hakan Demir (4) (dk. 75 Hakan Biçici 4), Nihat (5), Geremi (5), Phiri (6), K. İsmail (4), Ümit Karan (5), Semenic (3) (dk. 77 Serdar 4)*
KIRMIZI KART: *Murat (Altay)*
NÜVİT TOKDEMİR

Kendi sahasında Trabzonspor karşısında beraberliği zor kurtardı

Sakarya bir puana sevinmedi

Sakaryaspor: 1 - Trabzonspor: 1

STAT: *Atatürk (Sakarya)*
HAKEMLER: *Muhittin Boşat (6), Fahir Ersoy (6), Cüneyt Elmaskeser (6)*
SAKARYA: *Kingston (5), Sinan (6), Nikolovski (5), Bodea (6), Yasin (5) (dk. 67 Mustafa 5), M. Ali (7), Kadir (5) (dk. 67 Mohammed 5), Aygün (8), Sırızu (7), Yusuf (6), Timuçin (5)*
TRABZONSPOR: *Milosevski (6), Mehmet İpek (4) (dk. 25 Ünsal 4), Abdullah (7), Selim (6), Osman (5) (dk. 65 Mehmet Zengin 5), Recep (6), Vugrinec (5), Ünsal (7), Tansel (5), Kalitvintsev (5), Selahattin (5) (dk. 68 Fatih 5)*
GOLLER: *Dk. 21 Abdullah, dk. 54 Aygün*
SARI KARTLAR: *Mehmet İpek, Kalitvintsev, Sinan (Trabzon), M. Ali, Kadir, Nikolovski (Sakarya)*
KIRMIZI KART: *Dk. 66 Bodea (Sakaryaspor)*

İLHAN UYGUN

SAKARYA - Sakaryaspor beraberliği sevinemidi. Sahasında Trabzonspor ile 1-1 berabere kalan ve çok önemli iki puan kaybeden Yeşil-Siyahlılar, ligde kalabilme umutlarını son üç haftaya taşıdı. İlk yarıda gol bölgelerinde top çevirmekte zorlanan, üst üste yakaladığı 4 gol pozisyonunu değerlendiremeyen Sakaryaspor, 21. dakikada kaleci **Kingston**'ın da hatasından 1-0 yenik duruma düştü. 54. dakikada Aygün'ün golüyle beraberliği sağlayan Yeşil-Siyahlılarda, 66. dakikada **Bodea** kırmızı kartla oyun dışında kaldı. Sonuçta da Trabzonspor ile 1-1 berabere kalan Sakaryaspor, puanını 32'ye yükseltti.

Vanspor birinci lige geliyor

Vanspor: 3 - Aydın: 0

STAT: *Vali Mahmut Yılbaş (Van)*
HAKEMLER: *Musa Eryılmaz (7), M. Ali Uzunadam (7), Sinan Abanoz (7)*
VANSPOR: *Murat Yiğiter (7), Yahya (5) (dk. 53 Volkan 4), Turan (7), Murat (7), Birol (7), Muammer (7), Ali (5), Gökmen (5) (dk. 67 İsmail 4), Mehmet (5) (dk. 51 Özgür (5), Mevlüt (7), Ercüment (8)*
AYDIN: *Akın (3), Recep (3), B. Serkan (3), Fatih (3) (dk. 84 Ahmet), Rıfat (3), Fikret (3), Serhat (?) (dk. 6 Tunç 4), K. Serkan (3), Atilla (3) (dk. 62 Murat 3), Hamdi (3), Mehmet (4)*
GOLLER: *Dk. 1 ve 90 (pen.) Ercüment, dk. 79 Birol (pen.)*
SKIRMIZI KART: *Dk. 88 K. Serkan (Vanspor)*

VAN (Cumhuriyet) - İkinci Lig Yükselme Grubu'nda lider Vanspor, Aydınspor'u 3-0 yenerek birinci lig yolunda önemli bir engeli daha aştı.

Toplu sonuçlar

Yükselme Grubu: Sarıyer- Göztepe: **1-2**, İstanbul Bld.-Kayseri: **1-1**, Şeker-Ç. Rize: **4-2**, Elazığ-Denizli: **1-3**, **Klasman / 1. Grup:** Kilimli -Sanko: **1-3**, Konya-Mersin İd.Y.: **3-3**, Adana Demir-Z.Burnu: **2-0**, Hatay-Bakırköy: **0-0**. **2. Grup:** Eskişehir-Buca: **2-2**, Salihli-Soma : **2-1**, Marmaris-Karşıyaka: **2-1**. **3. Grup:** Edirne-Çorlu: **1-3**, Kasımpaşa-Kuşadası: **1-1**, Pendik-Kartal: **1-1**, Ankara Bld.-Zonguldak: **3-2**. **4. Grup:** G. Doğan-Amasya: **1-4**, Bolu-Hopa: **1-0**, Ordu- Yozgat: **1-0**, Giresun- Erzincan: **2-1**. **5. Grup:** Ağrı-Fırat Üniv.: **3-0**, B. Petrol-Ş. Urfa: **2-1**, Ankara D.-Diyarbakır: **1-3**, Malatya-Adıyaman: **0-0**

3 takım yükselme grubunda

Spor Servisi - İkinci ligde, Mersin İd.Y, Marmaris, Yozgat, 1. lige yükselme maçlarına katılmaya hak kazandılar. 1. grupta Kilimli , 2. grupta Petrolofisi, Soma Linyit, 3. grupta Zonguldak, Edirne, 4. grup G. Doğan, 5. grupta da Ankara Demir ile Fırat Üniversitesi'nin 3. lige düştü.

A.Gücü: 1
Karabük: 1

HAKEMLER: *Erdal Güleç (5), Bülent Bozdoğan (5), Gürsel Bayındır (5)*
A.GÜCÜ: *Adnan (5), Ümit (5) (dk. 46 Serkan 5), Saffet (6), Hakan Kutlu (6), Yılmaz (5), Mkhalele (7), Baidoo (5), Faruk (4), Hakan Keleş (5) (dk. 53 Fatih 5), Coulibaly (5), Deniz (5) (dk. 66 Gökmen 5)*
KARABÜK: *Zafer (5), İhsan (5) (dk. 66 Özgür 5), Mehmet (6), Tahir (5), Hayati (6), Sedat (5), Haliloviç (7), Enver (5) (dk. 66 Seyit 5), Halim (5), Erdoğan (5), Serkan (5)*
GOLLER: *Dk. 81 Yılmaz, dk. 89 Özgür*

Puan durumu

Takımlar	O	G	B	M	A	Y	P	Avj
Galatasaray	31	22	7	2	82	28	73	+54
Beşiktaş	31	20	8	3	50	25	68	+25
Fenerbahçe	31	20	5	6	77	26	65	+51
Trabzonspor	31	17	7	7	45	31	58	+14
Gençlerbirliği	31	12	10	9	46	38	46	+8
Kocaelispor	31	13	6	12	40	35	45	+5
Antalyaspor	31	13	6	12	41	42	45	-1
G.Anteaspor	31	11	11	9	46	44	44	+2
İstanbulspor	31	11	7	13	44	49	40	-5
Samsunspor	31	10	7	14	35	49	37	-14
Altay	31	10	6	15	43	56	36	-13
Ankaragücü	31	9	8	14	43	49	35	-6
Bursaspor	31	10	4	17	45	66	34	-21
Adanaspor	31	9	6	16	33	51	33	-18
Erzurumspor	31	8	9	14	36	60	33	-24
Sakaryaspor	31	8	8	15	40	48	32	-8
Dardanelspor	31	7	8	16	33	45	29	-12
Karabükspor	31	4	7	20	21	58	19	-37

Haftanın maçları: Trabzon-Beşiktaş, G.Birliği-Bursa, Karabük-Antalya, Dardanel-Sakarya, F.Bahçe-Kocaeli, Adana-Altay, Samsun-G.Antep, G.Saray-A.Gücü, İstanbul-Erzurum

Milli takım toplanıyor

Spor Servisi - 5 Haziran'da Finlandiya ile karşılaşacak A Milli Futbol Takımı'nın 3 günlük İstanbul kampı bugün başlıyor. Saat 14.00'da Beylerbeyi Bosphorus Otel'de toplanacak milliler, ilk çalışmalarını saat 18.30'da Beylerbeyi Stadı'nda yapacaklar. Teknik direktör **Mustafa Denizli**, saat 13.00'de bir basın toplantısı düzenleyecek.

Dardanel: 5-İstanbul: 1

HAKEMLER: *Yılnur Önen (7), Gürhan Güneykaya (7), Ümit Ünal (7)*
DARDANELSPOR: *Engin (7), Tolga (8), Şaban (7), İlker (9), Serkan Rençber (7) (dk. 68 Aytekin 6) Hüseyin (7), Tamer (8) (dk. 81 Dursun) Musisi (6) (dk. 75 Ufuk 5), Donev (8), Bülent (8), Erman (7)*
İSTANBUL: *Haluk (3), Timur (3) (dk. 70 Amir 2), Orhan (4) (dk. 46 Hakan 3), Emre (3), Halilagiç (4), Ahmet (3), Hamza (4), Petkov (4), Mithat (3), Nesim (3) (dk. 70 Eser 2), Aydın (3)*
GOLLER: *Dk. 5 ve 88 Bülent, dk. 13 Serkan, dk. 23 Hamza (pen.), dk. 38 Şaban, dk. 66 Musisi*
KIRMIZI KART: *Petkov (İstanbulspor)*
TURHAN NARLER

Kocaeli: 1-Erzurum: 1

STAT: *İsmet Paşa (İzmit)*
HAKEMLER: *Ünsal Çimen (6), Gürcan Temizel (6), İslam Yetkinoğlu (6)*
KOCAELİ: *Metin (6), Mert Meriç (5), Mert Korkmaz (4), Osman (5), Engin (6), Cihan (5), Evren (4), A.Hassan (4), Kaan Dobra (4), Orhan (5) (dk. 39 Ahmet 5), Sawieh (4)*
ERZURUM: *Altay (6), Kürşat (4) (dk. 77 Burak 5), Ali Rıza (5), Alpaslan (5), Furkan (5), Zafer (6), Altay (6), Abdülkadir (4) (dk. 72 Ömer 4), Ali (5), Mutlu (4) (dk. 70 Muzaffer 5), Coşkun (4)*
GOLLER: *Dk. 54 Ahmet, dk. 81 Muzaffer*
AHMET KURT

G.Antep: 3-Adanaspor: 1

HAKEMLER: *Ali Uluyol (6), Mustafa Abanoz (6), Ferhat Gündoğdu (6)*
G.ANTEP: *Ömer (7) (dk. 68 Muharrem 5), Hakan (6), Ramazan (6), Cem (5), İlyas (7) (dk. 68 Ziya 5), Abdülkadir (5), Johnson (7), Erhan Albayrak (7) (dk. 89 Halit), Desire (7), Ali İbrahim (7), İbrahim (5)*
ADANA: *Hasan (3 (dk. 23 Yavuz 4), Emrah (4), Korhan (3), Krilov (3), B. Hamdi (3) (dk. 20 Braderic 3), Şenol (4), Fuat (3) (dk. 46 Ali Asım 3), Oğuz (3), Cenk (4), Alhan (3), Bülent (3)*
GOLLER: *Dk. 5 Desire, dk. 11 Ali İbrahim, dk. 34 İlyas, dk. 61 Ali Asım*

TOTO SONUÇLARI

1. Bursa-Fenerbahçe : 2
2. Sakarya-Trabzon : 0
3. Beşiktaş-Galatasaray : 0
4. Kocaeli-Erzurum : 0
5. Dardanel-İstanbul : 1
6. Ankaragücü-Karabük : 0
7. Gaziantep-Adana : 1
8. Altay-Gençlerbirliği : 0
9. Elazığ-Denizli : 2
10. Adana D.S.-Z.Burnu : 1
11. Hatay-Bakırköy : 0
12. Marmaris-Karşıyaka : 1
13. Edirne-Çorlu : 2
14. İstanbul Bld.-Kayseri: 0

LOTO SONUÇLARI

3-18-22-27-31-33-34-35

AVRUPA ÜÇÜNCÜSÜ OLAN KARABACAK BRONZ MADALYA ALDI

BİREYSEL SIRALAMA

48 KİLO:
1. Stoyanov (Bulgaristan), 2. Raşavan (Romanya), 3. Gyalai (Macaristan), 4. Olejnik (Polonya), 5., 6., 7. Cengiz Karakız, Santcet (İspanya), Sideropoulos (Yunanistan)

52 KİLO:
1. Selimov (Bulgaristan), 2. Paşaev (SSCB), 3. Stecyk (Polonya), 4. Reich (D. Almanya), 5. Arapu (Romanya), 6. Kâmil Özdağ.

57 KİLO:
1. İbrahimov (SSCB), 2. Neagu (Romanya), 3. Tzotcheu (Bulgaristan), 4. Fevzi Gökdoğan, 5. Szalantai (Macaristan), 6. Skubacz (Polonya)

62 KİLO:
1. Dukov (Bulgaristan), 2. Absaidov (SSCB), 3. Szalantai (Macaristan), 4. Vehbi Akdağ, 5. Strumf (F. Almanya), 6. Emanuil (Romanya)

68 KİLO:
1. Yankov (Bulgaristan), 2. Gayderbekov (SSCB), 3. Czwkovski (Polonya), 4. Mehmet Sarı, 5. Sandor (Romanya), 6. Magestrini (İsviçre)

74 KİLO:
1. Petr (SSCB), 2. Pirkalabu (Romanya), 3. Reşit Karabacak, 4. Pavlov (Bulgaristan), 5. Debkulis (Yunanistan), 6. Feher (Macaristan)

82 KİLO:
1. Lütfiev (Bulgaristan), 2. Seger (F. Almanya), 3. Tiberio (Romanya), 4. Zangiev (SSCB), 5. Kovacs (Macaristan) 6. Arvin Mayer (D. Almanya)

90 KİLO:
1. Uwe Neupert (D. Almanya), 2. Guinov (Bulgaristan), 3. Batnig (SSCB), 4. Busse (Polonya), 5. Neumer (F.

(Devamı 9. Sayfada)

• *5 ŞAMPİYONLUK ALAN BULGARİSTAN 47 PUANLA TAKIM SIRALAMASINDA BİRİNCİ OLDU. SOVYETLER BİRLİĞİ 46 PUANLA İKİNCİLİĞİ, ROMANYA 29 PUANLA ÜÇÜNCÜLÜĞÜ, TÜRKİYE 20 PUANLA DÖRDÜNCÜLÜĞÜ ELDE ETTİ*

Güçlü gümüş madalya kazandı

• *57 KİLODA FEVZİ GÖKDOĞAN, 62 KİLODA VEHBİ AKDAĞ VE 68 KİLODA MEHMET SARI DÖRDÜNCÜ, 52 KİLODA KÂMİL ÖZDAĞ ALTINCI OLDULAR. 48 KİLODA CENGİZ KARAKIZ İSPANYOL VE YUNAN GÜREŞÇİLERİ BEŞİNCİLİĞİ PAYLAŞTI*

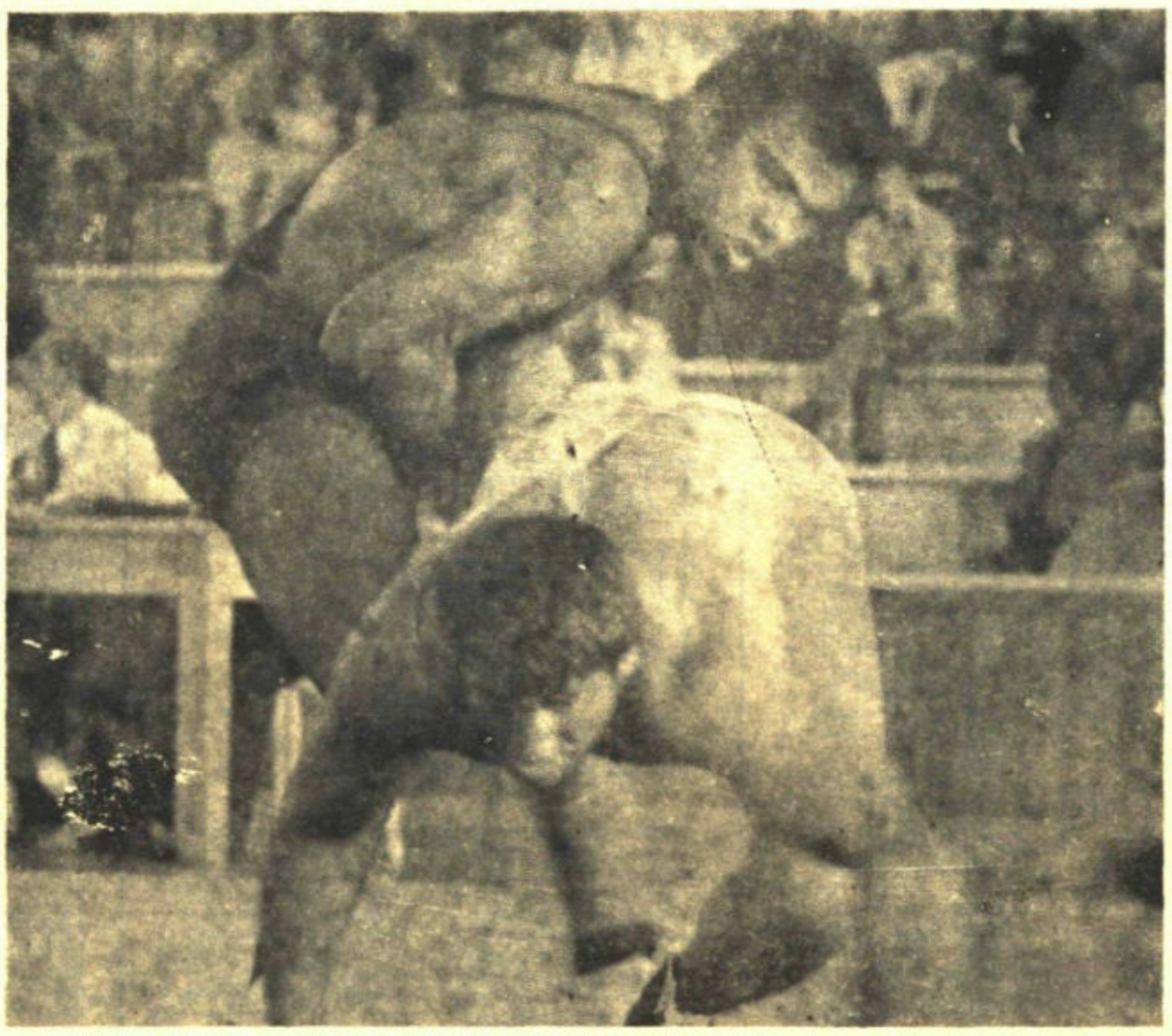

100 kiloda minder dışı oyunlarla Sovyet Tediasvili'ye yenik sayılan ve altın madalyayı kaçıran Mehmet Güçlü bir güreşinde.

Altuğ İSTANBULLUOĞLU

SOFYA'DAN BİLDİRİYOR

21. Avrupa Serbest Güreş Birinciliği dün yapılan finallerle sonuclanmış ve 100 kiloda Mehmet Güçlü gümüş, 74 kiloda Reşit Karabacak ise bronz madalya kazanmışlardır.

Finallere iki güreşçi ile girerken, yine masa başında oynanan oyunlar, 100 kiloda Mehmet Güçlü'yü mutlak bir altın madalyadan etmiştir. Güçlü finalde 90 kilonun Olimpiyat ve Dünya Şampiyonu Tediaşvili ile güreşti. Güçlü, güreşe hızlı girdi ve ilk devreyi 2-0 önde kapadığı gibi karşıtına bir de ihtar aldırttı. İkinci devrede üst üste iki ihtar alan Güçlü son devreye 4-2 önde başladı. Karşıtını iyice yoran Güçlü'ye hakem, «Sovyet güreşçinin elini ısırdı» gerekçesi ile üçüncü ihtarı verince haksız yere diskalifiye edildi ve gümüş madalya kazandı. Güreşten sonra Güçlü'nün, karşıtının elini ısırmadığı anlaşıldı. Doktor Murat Kaçar cenesi kırık olan Mehmet Güçlü'nün değil rakibinin elini ısırması, yemek bile yiyemediğini, sadece güreşçimize çorba verdiklerini söyledi. Maçtan sonra yöneticilerimiz Sovyet güreşçisinin doping kontrolünden geçirilmesini istemelerine karşın yaptığımız itiraz olumlu sonuç vermedi.

74 kiloda Reşit Karabacak daha önce bir kez yenip, bir kez de yenildiği Sovyet Marta önünde tutuk bir güreş çıkardı. İlk devreyi 4-0, ikinci devreyi de 6-1 yenik kapadı. Üçüncü devrede de puan alamayan Karabacak, minderden 12-1 yenik ayrıldı ve kilosunda Avrupa üçüncüsü oldu.

Güreşler sonunda 57 kiloda Fevzi Gökdoğan, 62 kiloda Vehbi Akdağ, 68 kiloda Mehmet Sarı dördüncü, 57 kiloda Kâmil Özdağ altıncı olurlarken, 48 kiloda Cengiz Karakız üç güreşçi ile birlikte beşinci sırayı paylaştı.

Takım sıralamasında beş birincilik alan Bulgaristan 47 puanla şampiyon olurken, Sovyetler Birliği 4 birincilik ile 46

(Devamı 9. Sayfada)

Basketbol Milli Takımımız ilk maçında Yunanistan'a 81-80 yenildi

• *ANKARA'DA DÜN BAŞLAYAN BALKAN ŞAMPİYONASINDAKİ İLK MAÇTA YUGOSLAVYA BULGARİSTAN'I 91-70 YENDİ*

SALON: Atatürk Spor Sarayı
HAKEMLER: Berkman (İsrail) (3). Dutka (Romen) (3)
TÜRKİYE: Cihangir (5) 4, Melih (4) 2, Necati (5) 8, Doğan (6) 13, Erman (3) 10, Zeki (5) 18, Efe (7) 21, Aptullah (5) 2, Mehmet (3) 2, Kemal (4).
YUNANİSTAN: Kokolakis (5) 12, Katsoulis (5) 2, Sakelariou (5) 4, Koronus (9) 30, Kartrinakis (5) 5, Yiannakis (7) 21, Zois (5) 7

Pertev ATASAY

ANKARA — 20 Balkan Basketbol Birinciliğinde ilk maçını Yunanistan'a karşı oynayan Milli takımımız salondan 81 — 80 yenik ayrılarak süpriz yaptı.

Milli Takımımız oyuna çok kötü başladı. Yunanlı Koronus'u durduramayınca ilk yarıyı 39 — 38 yenik kapadı. İlerleyen dakikalarda fark açıldıkça oyuncularla birlikte, seyirci Aydan Sivavuş da paniğe kapıldı. Siyavuş, özellikle hücumda ve savunmada gününde olmayan Erman'ı ısrarla oynatması Takımının moralini iyice bozdu. Ancak son beş dakikada toparlanan takımımız aradaki farkı kapattı ve salondan 81 — 80 yenik ayrıldı.

Günün diğer maçında Yugoslavya, Bulgaristan'ı 91 — 70 yendi.

Basketbol Milli takımımız ikinci maçını bugün saat 18.30 da Bulgaristan ile oynayacaktır. Saat 17.00 de ise Romanya — Yunanistan maçı yapılacaktır.

PUAN DURUMU

FENERBAHÇE	27	17	6	4	46	21	40
TRABZONSPOR	27	15	5	7	37	15	35
GALATASARAY	27	11	11	5	30	22	33
ADANASPOR	27	11	10	6	24	27	32
ALTAY	27	9	11	7	29	26	29
BEŞİKTAŞ	27	10	8	9	30	27	28
DİYARBAKIRSPOR	27	9	9	9	27	27	27
BURSASPOR	27	9	8	10	25	26	26
BOLUSPOR	26	10	6	10	21	22	26
ZONGULDAKSPOR	26	10	6	10	29	31	26
ORDUSPOR	27	9	6	12	26	37	24
ESKİŞEHİRSPOR	27	6	11	10	22	25	23
SAMSUNSPOR	27	7	8	12	21	30	22
ADANA DEMİRSPOR	27	5	11	11	19	31	22
ANKARAGÜCÜ	27	7	5	15	16	29	19
MERSİN İD. YURDU	27	2	15	10	17	32	18

BU HAFTAKİ MAÇLAR:

Eskişehirspor — Fenerbahçe, Altay — Beşiktaş, Samsunspor — Adanaspor, Boluspor — Trabzonspor, Zonguldakspor — Mersin İd. Yurdu, Ad. Demirspor — Ankaragücü, Orduspor — Bursaspor, Galatasaray — Diyarbakırspor

Beşiktaşla, G. Saray puanları paylaştı

• *1-1 SONA EREN KARŞILAŞMANIN GOLLERİNİ 26. DAKİKADA ŞABAN VE 71. 71. DAKİKADA GÖKMEN ATTILAR*

STAD: İnönü
HAKEMLER: Erkan Göksel (5), Atilla Asaf (5), Engin Özbay (5)
GALATASARAY: Nihat (5) — Müfit (5), Fatih (6), Güngör (6), Erdoğan (5) — Gürcan (5), B. Mehmet (5) (Tacettin 5), Cüneyt (5) (K. Mehmet (6) — Öner (5), Gökmen (5), Turgay (6)
BEŞİKTAŞ: Rasim (5) — Ahmet (6), Yaşar (5), Ali (6), Zekeriya (5) — Kemal (6), Samet (6), Mithat (5) (Mehmet 5) — Hayri (6), Paunovic (5), Şaban (6)

Tuncer BENOKAN

K. Mehmet'in ortasıyle soldan gelen topu Gökmen güzel bir kafa şutuyla filelere gönderiyor. (Fotoğraf: Tulay DİVİTÇİOĞLU)

İki büyük takım Galatasaray ve Beşiktaş yenişemediler ve ligde yerlerinde saydılar. Bu maç için yazılacak, iki takım oyuncularının ligin sonunun biran önce gelmesini bekledikleri. Artık hepsi futboldan bıkmış, oynamak istemez durumdaydılar. Beşiktaş biraz caba gösterdi. Fakat bilinçsiz oyunları, hücumda ağır kalmaları, nasıl gol atılacağını hiçbir zaman düşünememeleri bu sonucu doğurdu. Esasında Beşiktaş, hele 1—0 galip durumda iken Galatasaray'a fark bile yapabilirdi. Galatasaray ise ikinci yarının biraz sonuna doğru açıldı.

Oyuna Galatasaray önceleri asılır gibi oldu. Fakat ilk tehlike Beşiktaş'tan geldi. Beşiktaş'ın 11. dakikada kazandığı ilk korneri, Hayri kaleye uzattı. Top Şaban'ın kafasını sıyırıp geçti, Yaşar'a geldi. Bu oyuncunun kötü vuruşu dışarda. 15. dakikada B. Mehmet ileri Gökmen'e doğru bir top uzattı. Gökmen düzeltti, çekti, dışarda..

Ve 26. dakikada Beşiktaş'ın golü geldi. Şaban bir topla kaçtı, Paunovic'e doğru bir hamle yaparken 20 metreden çaprazdan şutunu çekiverdi birden, top köşeden Nihat'ın beklemediği bir anda fileleri buldu.

32. dakikada B. Mehmet'in faulü, Öner'in kafasından Rasim'e geldi.

41. dakikada ise B. Mehmet kaleye daldı, karambolde şutunu attı, top defanstan döndü, Turgay vurdu, yine döndü ve Gökmen son vuran oldu. Bunu da karşıladı Beşiktaş defansı. İlk yarı 1—0 bitti.

İkinci yarının ilk 15 dakikasında Beşiktaş üstündü. 51. dakikada Paunovic'in ortasını Şaban Nihat'tan aldı, vurmak üzereyken Müfit engelledi kornere attı.

61. dakikada ise Gürcan'ın korner çizgisi üzerinden yaptığı ortaya Gökmen sert bir kafa yapıştırdı fakat top üstten dışarı gitti. Ve 71. dakikada Rasim'in hatasından Gökmen yine şahane kafa gollerinden birini çıkardı: K. Mehmet'in kornerini iyi izleyen Gökmen, Rasim'in topa çıktığı an Zekeriya'nın da arasından güzel bir hafa yapıştırdı. Top filelerde. Beşiktaş galibiyet golünü atmak için çok çaba gösterdi, fakat beceriksizlik, bunu engelledi. 83. dakikada Kemal'in ceza alanının hemen dışından savurduğu topu Nihat celdi, topa koşan Mehmet'in sıkı şutu ancak üstten dışarı gitti.. Maç da 1—1 bitti.

AT YARIŞLARI SONUÇLARI

1. KOŞU: Tosun, Levent, Eray. G: 1.75. İkili: 4/3 3.80
2. KOŞU: Sarıkız, Neome, Zamirbey. G: 1.30. P: 1.05 - 1.05 2/4 5.50
3. KOŞU: Dulule (B.M.H.) Yıldız, Nazlı, Nurol. G: 3.10. P: 1.25 - 3.20 - 1.50. İkili: 6/8 18.70
4. KOŞU: Vezir, Seyhanlı, Furi. G: 1.25. İkili: 5/4 2.45
5. KOŞU: Lonestor, Elif, Suat. G: 2.15. İkili: 1/3 6.25
6. KOŞU: Oyama, Bikbaş, Törekız. G: 10.95. İkili: 3/5 36.35
7. KOŞU: Yiğit, Serkız, Gülten. G: 6.30. P: 2.15 - 2.45 - 2.00. İkili: 3/8 79.45

1. çifte: 4/6 3.40
2. çifte: 5/1 3.85
3. çifte: 3/3 68.75
3'lü ganyan: 1—3—3
3'lü bahis: 3—6—2
6'lı ganyan: 4/7—6—5/6—1—3—3

Bursa - Ankaragücü : 0 - 0

BURSA, (Feridun EVRENOSOĞLU bildiriyor) — Ankaragücü, ligde kalabilmek için savaşım verdiği karşılaşmada rakip alanda oynamasına karşın Bursaspor'dan bir puan almasını bildi.

Mersin - Ad. D. Spor : 0 - 1

MERSİN, (Ali Adalıoğlu bildiriyor) — Ad. Demirspor dış alanda Mersin İd. Yurdu'nu 1—0 yendi. Kümede kalma savaşımı veren iki takım süratli bir futbol ortaya koyarlarken, maçın tek golünü 70. dakikada Rasim kaydetti.

Diyarbakır - Ordu : 3 - 1

DİYARBAKIR, (Ziya Aksoy) — Diyarbakırspor, rahat bir futbol oynadı. Golleri 26. dakikada Ayhan, 55 dakikada Arif, 65. dakikada Vehbi, 68. dakikada da K. Turgay kendi kalesine attılar.

Adanaspor - Altay : 0 - 0

ADANA, (Semir Yalçın bildiriyor) — Olaylı maçta Adanaspor ile Altay 0—0 berabere kalmışlardır. Maçın hakemi Özer Kızıltan, Günay'ın 87. dakikada attığı golü yan hakem Coşkun Gözalan'ın uyarısı üzerine ofsayt gerekcesiyle saymayınca tribünde yer yer çıkan olaylar, güvenlik kuvvetlerince güç lükle bastırılmıştır.

Bolu - Samsun : 1 - 0

BOLU, (Doğan Öner bildiriyor) — Boluspor son dakikada Ercan'ın attığı golle Samsunspor'u kentine puansız gönderdi: 1—0. Boluspor, H. İbrahim'in sakatlığı, Nuri'nin askere alınması nedeniyle Samsunspor önüne iki as elemanından yoksun bir kadro ile çıktı.

2. Amatör Lig'te B. Beyi Ayvansaray'ı 11 - 0 yendi

İstanbul 2. Amatör Futbol Ligi'nin dün oynanan maçında Beylerbeyi, Ayvansaray'a gol yağdırmıştır: 11 - 0.

Alınan sonuçlar şöyledir:

İlkadım - Tarabya: 3-2, Kireçburnu - Yeşildirek (Tehir), Cerrahpaşa - Ayyıldız: 7-2, Camlıca - Özfatih: 1-0, Boğaziçi - Defterdar: 3-0, Zeyrek - Hürriyet: 1-1, Fatih - Kuştepe: 3-0, Altınyıldız - Güneşspor: 4-0, Soriyer - Bozkurt: 2-0, Mimarsinan - Selimiye: 6-4, Küçükköy - G. Hisar: 6-1, Beykoz - Örnekspor (Tehir), Altınordu - Silivri: 1-0, K.M. Paşa - Sakarya: 2-2, Kuruçeşme - Hasköy: 5-1.

Eskişehir ile 0-0 berabere kalan Trabzon iddiasını yitirdi

STAD: Trabzon (Şehir)
HAKEMLER: Yılmaz Dincel (5), Taşkın Yalçınkaya (6), Burhan Alp (6)
TRABZONSPOR: Şenol (5) — Turgay (7), Necati (5), Kadir (5), Cemil (5) — Serdar (6), Mehmet (6), Yaşar (5) — Galip (6), A. Kemal (5), Cengiz (5), Orhan (5)
ESKİŞEHİRSPOR: Doğan (7) — Mehmet (6), Necmi (6), Bilal (5), K. Burhan (5) — Hüdai (6), Ender (5), Serdar (5) — Recep (5), K. Burhan (5), Bahtiyar (5).

Mithat HÜSEYİNCEBİ

Lider Fenerbahçe'nin haftalarca amansız izleyicisi Trabzonspor, dün kendi alanında Eskişehirspor ile berabere kalarak rakibini şampiyonluk yarışında yalnız bıraktı.

Maçın 10. dakikasında Yaşar'ın ortaladığı topu Orhan elverişli durumda olmasına karşın kaleci Doğan'a çarptırdı.

21. dakikada Trabzonspor atağında Mehmet'in 30 metreden attığı sert şut direğin dibinden avuta çıktı. 30. dakikada Turgay'a sert giren Ender sarı kart gördü. İlerleyen dakikalarda her iki takımın atakları gol getirme yönce ilk 45 dakika berabere sonuçlandı.

58. dakikada Ali Kemal'in Cengiz'e uzattığı pasla bu oyuncu ceza alanına girdi ve Necmi tarafından düşürülmesine karşın hakem devam işareti verdi. Sonraki dakikalarda Trabzonspor tüm hatlarıyla Eskişehir yarı alanına yerleşmesine karşın ileri adamları gol atma başarısı gösteremedi ve maç başladığı gibi 0-0 berabere bitti.

Niyazi Seyhun Kupası Yelken Yarışları yapıldı

İstanbul Yelken Kulübünün düzenlediği Kemal Niyazi Seyhun kupası yelken yarışmaları dün Kalamış koyunda yapılmıştır. Yarışmalarda birinci olan yelkenciler şunlardır:

Dragon: Tuba Üce (İYK), 470: Orhan Türker (FB), Finn: Levent Özgen (FB), Snipe: Timuçin Aybers (İYK), Pirat: Mete Ayhan (İYK), Gadet: Onur Yurtsavan (Galatasaray), Optimist: Halim Kalkış (İYK).

TÜRKİYE 3. LİGİ

Erzurumspor — Alibeyköy 2 —1
Hacettepe — Tarsus İd. Y. 1 — 2
Karagümrük — Hatayspor 4 —1
Kırklareli S. — Çorum S. 1 — 0
Kütahyaspor — Sebat G. 0 — 0
Tokatspor — Ödemişspor 1 — 0

Göztepe ve Rize rakiplerini yendiler

Lider Göztepe, Şeref stadında Beykoz'u 2 — 1 yenerek zirvedeki yerini korumuştur. Maçın gollerini 55. dakikada Mehmet, 63. dakikada İrfan, 89. dakikada ise Saba hattin kaydetmiştir. Maçın bitiminde tribünden atılan taşla Fotoğ muhabiri Selahattin Koyuncu başından yaralanmış. Stadın Ambulansı olmadığı için koyuncu kiraladığı taksi ile hastahaneye gitmiştir.

RİZE DE GALİP

Göztepe'nin takipçisi Rizespor, kendi alanında Aydınspor'u 82. dakikada Aydın'ın attığı golle 1 — 0 yenmiştir.

ÖTEKİ SONUÇLAR

Günün diğer maçlarında ise şu sonuçlar alınmıştır:

Ank. Demirspor: 2 — Vefa: 1. Altınordu: 0 — Sivasspor: 0, Elazığspor: 0 — Tekirdağspor: 1 — İskenderunspor: 2 — Ispartaspor: 1, Konya İd. Yurdu: 0 — Şekerspor: 0, Tirespor: 1 — Sakaryaspor: 0

Selâhattin Koyuncu, tribünden atılan taşla yaralandıktan sonra.
(Fotoğraf: Fehmi ÖZGÜLER)

Rusçuk'ta, büyük atletlerle gençler arasında yarışıp üç birincilik aldık

RUSÇUK, (Bulgaristan) — Federasyonun 10 atlet gönderdiği yarışmanın gençler dalında olması, yalnız bir atletimizin kural içinde yarışmasına neden olmuş ve sıralamaya alınmıştır. Geri kalan sekiz atletimiz ise Bulgar yetkililerce Ruscuk'a dek gelindiği için sıralama dışı olarak yarıştırılmışlardır. Mehmet Yurdadön'ün yarışmasına ise izin vermemişlerdir. Kafilemiz, Ruscuk'a gittikten sonra yarışmanın gençler dalında olduğunu öğrenmiş ve yalnız Mithat Laloğlu sıralamaya alınmıştır. Laloğlu da 1500 metrede 4.11.0 ile dokuzuncu olmuştur.

Sıralama dışı olarak yarışmalara katılan atletlerimizden Ekrem Özdamar yüksek atlamada 2.08 m., Temel Erbek üç adım atlamada 14.58 m. ve Sermet Timurlenk 800 metrede 1.54.2 ile birinci, Turan Karaman disk atmada 48.55 m. ile üçüncü, Uğur Sel de cekiç atmada 54.00 m. ile dördüncü olmuşlardır.

Gedikpaşa grubunda birinciliği kazandı

ÇANAKKALE: (Turan NARLER bildiriyor) — Türkiye Amatör Futbol Şampiyonası Çanakkale Grup maçları sona ermiş, Gedikpaşa, Salihlispor'u 4—1 yenerek birici olmuştur.

Karşılaşmanın gollerini 19. dakikada Ayhan (Salihlispor), 26. ve 36. dakikalar da Ceyhan ve 47 ve 53. dakikalarda Erdem atmışlardır.

TÜRKİYE LİGİNDE
Puan durumu

G. Saray	20	11	6	3	31	14	28
F. Bahçe	20	9	9	2	31	14	27
Göztepe	20	10	6	4	24	9	26
Eskişehir	20	7	10	3	17	10	24
İst. Spor	20	9	6	5	22	16	24
Bursaspor	20	8	7	5	16	17	23
Samsun	20	8	5	7	20	16	21
A. Gücü	20	4	12	3	13	12	21
Beşiktaş	20	6	8	6	20	15	20
Mersin	20	7	5	8	18	16	19
Boluspor	20	5	8	7	11	14	18
Altay	20	5	7	8	11	15	17
Karşıyaka	20	5	7	8	10	19	17
Demirspor	20	2	9	9	12	24	13
Vefa	20	3	7	10	17	36	13
P.T.T.	20	3	3	14	10	36	9

Lider ile Fenerbahçe arasında fark 1'e indi

■ SARI - KIRMIZILILARIN GOLÜNÜ 7. DAKİKADA MEHMET KAYDETTİ

■ SİYAH - BEYAZLILARIN GOLÜNÜ İSE İKİNCİ YARIDA GÜVENÇ ATTI

1 - O OYUNUN 7. DAKİKASINDA UĞUR'UN CEZA SAHASININ SAĞ KÖSESİNDEN KEPÇELEDİĞİ TOPU GÜRAY SEYREDİNCE POZİSYONA HÂKİM OLAN MEHMET, MEŞİN YUVARLAĞI KALECİ ŞÜKRÜ'NÜN YANINDAN BEŞİKTAŞ AĞLARINA GÖNDERDİ.

Once Galatasaray sonra Beşiktaş güldü: 1-1

Oynadıkları zaman gol attılar

Abdülkadir YÜCELMAN

Önce Galatasaray, sonra Beşiktaş konuştu. Konuştukları ve koştukları kadar attılar. İlk yarıda Sarı - Kırmızılılar, İkinci yarıda Siyah - Beyazlılar tek kale oynadılar.

Önce ilk devreyi serelim kâğıt üzerine.. Beşiktaş âcizdi, Beşiktaş mahkûmdu, Beşiktaş bilinçsizdi.. Galatasaray vardı sahada. Bastırdıkça bastırmıştı. Adam tutmak aklına dahi gelmiyordu Beşiktaş'ın. Olcay ileri üçlüde kendi başına dolaşıyordu. G. Saray bir gol attı bu atak oyun sırasında. Sahsf oynamasalar, saha biraz düzgün olsa G. Saray ilk perdeyi en az 3 golle kapatırdı. Bu iş ikinci yarıda biter diyoruz hep birlikte. Belki, belki değil muhakkak Beşiktaş savunma odasında da aynı sözler edilmiştir. İkinci yarıya geçiyoruz...

Bu yarıda Galatasaray'ın pili bitmiş ve devre arası nasıl bir taktik alınış olacak ki geriye çekilmişti. Bu, Kara Kartalın şahlanışına yol açacaktı. Nitekim öylesine şahlanmıştı ki, kimse durduramıyordu Beşiktaşı. Eski günlerini yaşıyordu âdeta.. Son haftalardaki kötü oyunlarının acısını çıkarıyordu. Tribünlere, taraftarlarına kendisini affettirmek isteresine yüklendikçe yükleniyordu Beşiktaş.. Tamamen değişmişti.. Hem de tanınmıyacak kadar.. Bu takım mıydı yarım saat önce sahada gezinen?. Bu takım mıydı daha üç gün önce Bursa önünde perişan olup teslim bayrağı çeken?. Bir ekip gitmiş bir başka ekip gelmişti âdeta. Ve kondisyonun zaferini kutluyordu Beşiktaş Güvenç'in golü ile. Hakemin yediği bir penaltı, Kara Kartalı yeni bir zafere de ulaştırırdı. Ama ne yazık ki Ertuğrul Dilek «Iıh» demişti. Hiç bahsini etmediğ ikinci yarıda İlk yarının kahramanı Galatasarayın. Zira bahsedilecek bir şey yoktu. Lig liderinin nefesi kesilmişti. Böylesine yürümesi güç sahada oynamak için kondisyon gerekti. Ancak Galatasaray, Eskişehir maçında olduğu gibi ilk yarıda tükenmişti. Muzaffer ile Tuncay'ın dışındakiler uyur-gezer olmuşlardı. Tanınmıyacak hale gelmişti büyük Galatasaray.. Ve son gülen Beşiktaş olmuştu. Oyunun gerçek sonucu kantarlarınsa beraberlikti ve o oldu.

Dezavantaj, avantaj oldu

Ekrem KARPAT

Dünkü maçın sonucu önemli değil. Hele ortaya konan futbolun kalitesizliği hiç önemli değil. Ama Beşiktaş'ın ikinci yarıda yaptığı mücadele nekadar övülse, ne kadar takdir edilse yeridir. Ve uzun uzun anlatılmağa değer.

Vedat'ın takımını yalnız bırakmasına, tam bir saat 10 kişi ile oynamak zorunda kalmasına ve uzun süre müsabakayı yenik durumda götürmesine rağmen, Siyah - Beyazlıların ikinci 45 dakikada olağanüstü bir mücadele göstererek maça asılışları ve bir puanı söke söke almaları gerçekten görülecek şeydi. Aslında bu doğrudan doğruya moral dopingiydi ve Vedat'ın oyundan atılmasından sonra takıma kendiliğinden enjekte edilmişti. Çok gariptir, belki de Vedat oyundan atılmamış olsaydı, Beşiktaş o büyük silkinişi yapamıyacak ve ilk yarıda olduğu gibi Galatasaray'ın az fakat etkili atışlarına mahkûm olacaktı. Tabii bu arada Sarı-Kırmızılı takım bu kadar geveşemiyecek ve erken kazandığı 1—0'lık avantajını çok daha iyi duruma sokacaktı.

Sahanın berbat hali yüzünden iki takım futbolcularını da kınayacak değiliz. İyi oynamadılar ama, hepsi de iyi niyetliydiler.

Beşiktaş'ın baştaki dezavantajı avantaj olunca ve de hakem Ertuğrul Dilek Siyah - Beyazlı takımın bir penaltısını vermeyince, skor kendiliğinden doğmuş oldu.

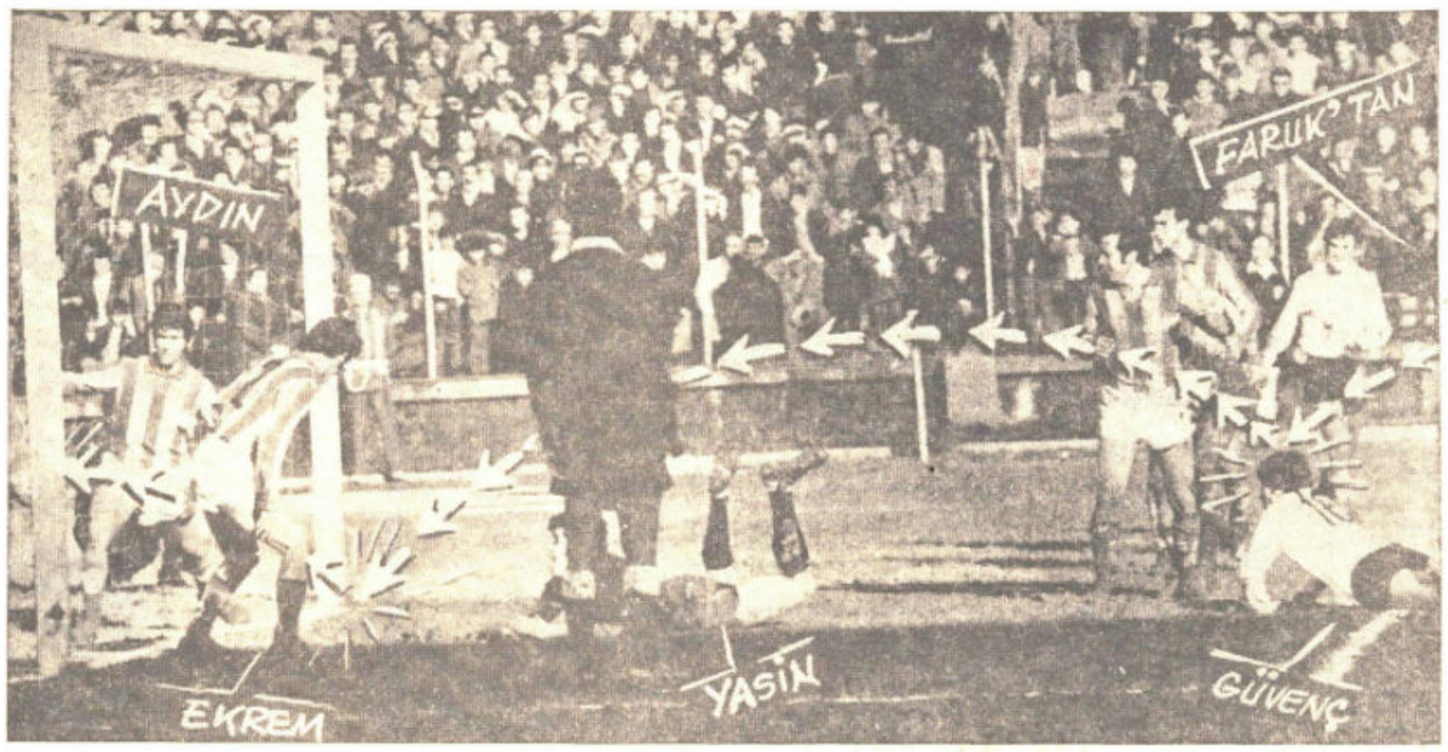

1 - 1 VEDAT'IN OYUNDAN ATILMASIYLA 10 KİŞİ OYNAYAN BEŞİKTAŞ, İKİNCİ YARIDA ÂDETA TEK KALE OYNADI VE 78. DAKİKADA DA BERABERLİK GOLÜNE KAVUŞTU. DAVUT'UN ÇEKTİĞİ KORNER FARUK'TAN SEKİNCE GÜVENÇ, FOTOĞRAFTA GÖRÜLDÜĞÜ GİBİ UCA-RAK KAFA İLE TOPU GALATASARAY FİLELERİNE GÖNDERDİ.. (Fotoğraf: Ali ALAKUŞ)

Hakem, Vedat'ı oyundan çıkardı

STAD: Ali Sami Yen
HAKEMLER: Ertuğrul Dilek (3), Bıfrı Demirüstü (5), Salih Durusoy (5)

GALATASARAY: Yaşin (5) — Ekrem (5), Muzaffer (7) — Tuncay (7), Aydın (6), Mehmet (6) — Olcay (4), Ergün (5) — Metin (5), Gekmen (5), (Suphi 4), Uğur (4).

BEŞİKTAŞ: Şükrü (6) — Davut (6), Erkan (7) — Sami (6), Zekeriya (7), Vedat (7) — Sonlı (4), Güray (4), Kayhan (8), Faruk (6), Cemil (5) (Güvenç 6).

Ercan TURCAN

İki mevsimi bir günde yaşayanların şaşkınlığı içindeydi Ali Sami Yen'deki kalabalık.. 90 dakikalık maratonun ilk perdesinde rakibini sahada adeta 'knock - down' edip, meşin yuvarlağı sahanın her tarafında gezdiren bir Galatasaray ve perişan bir Beşiktaş, son perdede ise yorulup beyaz bayrak çeken Galatasaray önünde 10 futbolcusu ile şahlanan Beşiktaşın yıldırım harekâtı seyredildi..

Galatasaray'ın golü

İlk yarıda Galatasarayın futbolu ne kadar alkış topladıysa, son yarıda Beşiktaşın oyunu da o kadar solukları alevledi..

Başlamada düdüğü ile birlikte Beşiktaş kalesine rüzgâr gibi esen Galatasaray'dan gol bekleniyordu. Nitekim Şükrü'nün ceza sahası için de Mehmetin ayaklarından pionjonu ile çaldığı bir fırsattan hemen sonra 7. dakikada Galatasaray fırtına oyununu golle süslüyordu. Uğur'un ceza sahasının sağ köşesine kepçelediği topu Güray seyredince, pozisyona hâkim olan Mehmet, topu kontrol etti sonra da güzel bir şut çekerek meşin yuvarlağı sağ köşeden Beşiktaş kalesine soktu.

Vedat, Beşiktaş'ı 10 kişi bırakıyor

Gol, Beşiktaş'a umursamazlık Galatasaraya ısa futbol getirdi. 23. dakikada Olcay bir fırsatı ezdikten sonra 30. dakikada hakem, ilkin yan hakem sonra da kendisiyle konuşan Vedat'ı oyun harici bırakırken son müsbet kararını veriyordu. Zira bu andan itibaren kulağını trübünlere veren Dilek, maçın insiyatifini kaçıracak, son yarıda Beşiktaşın bir penaltısını görmemezlikten gelecekti.

Galatasaray'ın «Bu sahada futbol bu kadar oynanır» dediği ilk yarının son dakikalarıydı. Aydın'ın 30 metreden çektiği bir frikik atışı Şükrünün ellerinden kornere uzanırken Galatasaray'ın da son şansı kayboldu.

İkinci yarı ve Beşiktaş'ın golü

Son yarının çehresi tamamen değişmiş, duraklayan Galatasaray önünde Beşiktaş'ın 10 kişilik kadrosunun insan üstü gayreti seyredilmeye başlanmıştı. 49. dakikada kale ağzına kadar gelip arkadaşlarına pas vereceği yerde kendisini düşünüp kaleye şut atan bir Mehmet'in ilkel düşüncesinden sonra Beşiktaş 57. dakikada ilk fırsatı yakaladı. Ancak Sanlı'nın aşırtma kafa şutu kalesini terkeden Yaşin'i geçmesine rağmen avuta çıktı. 60. dakikada Cemilin bir şutu Yaşin'in ellerinden geri geldikten sonra 78. dakikada Beşiktaş aradığı ve hak ettiği gole kavuştu. Davutun korneri Faruk'tan sekince Güvenç uçarak attığı kafa şutu ile topu 3 Galatasaraylının arasından filelere uzattı.

Golden sonra Beşiktaş galibiyet peşinde koşmadı değil. Ancak Dilek 81. dakikada gole giden Güvenç'in 2 G. Saraylı arasında ezilip kaybolmasına göz yumup Beşiktaşın bu açık penaltısına seyirci kaldı.

Kamacı yarınki ünvan maçına hazır

Fehmi ALAGÜN
VİYANA'dan bildiriyor

Cemal Kamacı ile Fransız Rene Roque arasında yarın akşam yapılacak Avrupa şampiyonluğu müsabakası için taraflar bütün hazırlıklarını tamamlamıştır.

«HASAN İÇİN AVRUPA ŞAMPİYONLUĞU»

Avusturya basınında bu karşılaşma konusunda ilginç yazılar çıkmakta ve otoriteler özellikle Cemal Kamacı'yı favori göstermektedir. Bunların içinde en çok dikkati çeken Kurier Zeitung'daki «Hasan için Avrupa şampiyonluğu» makaleside ve yazar Norbert Wallauch şöyle demektedir:

«Cemal Kamacı'ya Amerika'ya seni kim gönderdi ve antrenörünün parasını kim verdi? diye soracak olursanız, hemen sözünü değiştirip Hasan Cansız diyecektir.

New York'ta nerede kaldığını soracak olursanız alacağınız cevap yine aynıdır: Hasan Cansız'ın evinde.

Anladığımız kadarıyla Kamacı, H. Cansız için bir nevi hobi olmuş..

Evet bu şampiyonluk maçında Avusturya'da herkes Kamacı'yı favori gösteriyor. Sebebi de Amerika'da çalışması..

Peki sadece bu yüzden favori olması yeterli bir sebep midir? Onu ancak Salı akşamı (yarın akşam) göreceğiz. Kamacının gayesi memleketine ve Hasan Cansız'a (!) bir Avrupa şampiyonluğu kazandırmaktır.»

Yarın gece Viyana'nın Stadhalle Salonunda Fransız Rene Roque ile dövüşecek olan Cemal Kamacı..

1500 METRE SALON DÜNYA REKORU KIRILDI...

SOFYA, (AP) — Sofya'daki Avrupa Salon Atletizm Karşılaşmalarında İngiliz atleti Margaret Beacham 1500 metre Avrupa ve dünya rekorunu 4.17.2 ile kırmıştır.

Halen Rusya 23 madalya ile 1. durumda bulunmakta, ikinciliği ise 10 altın madalya ile B. Almanya elinde tutmaktadır.

Modaspor : 69
Beşiktaş : 68

Düşme tehlikesi içinde bulunan Modaspor, güçlü rakibi Beşiktaş'ı dün Spor ve Sergi Sarayında 69-68 yenerek sürpriz yapmıştır. Maçın ilk yarısı 34 - 32 Modaspor'un lehine kapanmıştır.

DİĞER MAÇLAR

Galatasaray: 96 - D.S.İ. Spor: 72 (İlk devre: 55-32)
İTÜ: 98 - PTT: 65 (İlk devre: 47-22)
İKİNCİ LİGDE
Kadıköy: 72 - K. Yaka: 60
PTT: 74 - J. Gücü: 68
Şekerspor: 94 - Göztepe: 65

2. VE 3. TÜRKİYE LİGİNDE

2. TÜRKİYE LİGİ — G. Birliği - Beykoz: 0-1, Ordu - İzmirspor: 3-1, Denizli - Güneş: 2-1, Afyon - Trabzon: 0-0, Antalya - Hatay: 3-1, Sakarya - Adanaspor: 3-1, Bandırma - Manisa: 0-0, Nazilli - Kayseri (tehir).

3. TÜRKİYE LİGİ — Sarıyer - Hasköy: 4-0, Muğla - Yeşilova 1-1, Yenişehir - İskenderun: 1-1, Tokat - Y. Muhalle, Nevşehir - Çorum, Eregli - Bahçeli Gençlik, İ. Burgaz - Bürdür (tehir), Karabük - Urfa: 1-1, Tekirdağ - Yedikule: 1-0, Esk. D. Spor - Üsküspor: 2-1.

Voleybolde favoriler galip - İstanbul Kızlar Voleybol Liginde dün lider Fenerbahçe, Sisli'yi 3-0 yenmiştir. Diğer karşılaşmalarda ise şu sonuçlar alınmıştır: Beşiktaş: 3 - Sarıyer: 2; İETT: 3 - Beykoz: 0; Galatasaray: 3 - Şehremini: 0; Eczacıbası: 3 - Rüzgârspor: 0. Fotoğrafta İETT - Beykoz maçından bir an görülüyor.

SPOR TOTO SONUÇLARI

İst. por - A. Gücü	(1-1) 0
F. Bahçe - PTT	(4-0) 1
G. Saray - Beşiktaş	(1-1) 0
Demirspor - Altay	(0-0) 0
Göztepe - Vefa	(6-0) 1
Eskişehir - Boluspor	(0-0) 0
Samsun - Karşıyaka	(1-0) 1
Bursaspor - Mersin	(1-0) 1
Orduspor - İzmirspor	(3-1) 1
Afyonspor - Trabzon	(0-0) 0
Denizli - Güneşspor	(2-1) 1
Antalya - Hatayspor	(3-1) 1
G. Birliği - Beykoz	(0-1) 2

90 dakikanın özeti...

Güvenç nefes darlığı geçirdi

Erhan GÜRER

Siyah - Beyazlı soyunma odası, bir galibiyeti kaçırmanın havası içindeydi. Penaltıların verilmediği ve Galatasaraylı futbolcularla sert hareketlerine göz yumulduğu iddia ediliyor, tartışılıyordu. Antrenör Teoderescu ise maçı şöyle özetledi: «Bu maçı sabırsızlıkla bekliyordum. Ve en az bir puan alacağımızdan eminidim. Oyun taktiğimiz, rakibimizi ilk yarıda da sonuca gitmekti. Vedat çıkarılmasaydı iki farkla maçı kazanabilirdik.»

Bu konuşmalar yapılırken beraberlik golünün kahramanı Güvenç, nefes darlığı geçiriyor ve masör masasın da yatıyordu. Doktor, genç futbolcunun ısınmadan oyuna girdiği için nefesinin daraldığını söylüyordu.

Sarı - Kırmızılılar ise yenilmiş gibi odalarına girdiler. Üçüncü maç sonunda da galibiyet sevinci tadamayan Galatasaraylılar sessizce giyinirken 90 dakikanın arkasından gene yalnız Teknik Direktör Coşkun Özarı, kısaca konuştu: «İkinci yarıda kötü oynadık. Beşiktaşlılar oyun disiplinini bozdular. Hakem için söyleyecek bir sözüm yok.»

Samsun : 1
K. Yaka : 0

STAD: Samsun Şehir.
HAKEMLER: Mazhar Keresteci (7), Mümtaz Doğrusöz (7), Taşkın Yalçınkaya (7).
SAMSUNSPOR: Tekin (6) - Barbaros (7), Ali İhsan (7) - Ali (7), İhsan (7), Nuri (6) - Sami (6), Rifat (6), Âdem (6), Ahmet Sahin (7), Hamdi (6), (Metin 5).
KARŞIYAKA: Ekrem (7), (Erden 7) - Erdinç (7), Güray (6), Cengiz (6), Erol (6), Onursal (6), Atilla (6), Doğan (6), B. Uğur (6), K. Uğur (6), Burhan (7).

GOL: Dk. 15 Ahmet Sahin
Salih GÜVENLİ

D. Spor : 0
Altay : 0

STAD: 19 Mayıs
Hakemler: Doğan Babacan (6), Güngör Tuncer (6), Özcan Gürkaynak (6).
DEMİRSPOR: Altay (6) - Yaşar (6), Timuçin (7) - İlker (6), Ulvi (6), Kadir (5), - Sedat (6), Aydoğan (6), Teoman (6), (Nebil 6), Cahit (5), Sevki (5).
ALTAY: Tanzer (6) - İsmail (6), Riza (6) - Enver (6) Zinnur (6), Ayfer (6) - Mustafa 2 (5), Ahmet (5), Hıdır (4), Cihat (4), Mustafa (5).

Vural SAYGILI

Bursa : 1
Mersin : 0

STAD: Bursa.
HAKEMLER: Müfik Talas (6), Faruk Ulusel (6), Ali Kayalı (6).
BURSASPOR: Osman (6) - Müfit (6), Halûk (6) - İsmail (6), Sacit (6), Vahit (6) - Mesut (7) (Orhan 5), Errel (7), Necati (7), Cemal (5), Sinan (6).
MERSİN İD. Y.: Taner (8) - Halim (6), Cihat (6) - Mustafa (7), Erol (6), Akın (6) - İbrahim (6), Popescu (6) (Naşit 5), Osman (5), Alp (5), Muharrem (7).

GOL: Dk. 59 Mesut
Feridun Evrenosoğlu

Eskişehir : 0
Boluspor : 0

Stad: Atatürk.
Hakemler: Sedat Özselçuk (6), Celâl Çerezci (6), İsmail Herdek (6).
Eskişehirspor: Mümin (7) — Abdurrahman (6) (İlhan 5), Faik (6) — Kâmuran (6), İsmail (6) (Mustafa 5), Süreyya (7) — Doğan (5), Halil (5), Fethi (6), Vahap (5), Ender (6).
Boluspor: Mehmet (6) — İbrahim (5), Eyüp (5) — Vadi (7), Lütfi (6), Rahbani (5) — Cengiz (5), Ahmet (5), Vedat (5), Soner (6), Çetin (4).

Haşmet İNONTEPE

VEFA GOZTEPE ÖNÜNDE TUTUNAMADI: 0-6

STAD: Alsancak
HAKEMLER: Vedat Sığındere (6), Kâzım Yücel (6), Yılgör Öktem (6).
GÖZTEPE: Ali (6) — K. Mehmet (7), Çağlayan (6) — Ayhan (5), B. Mehmet (5), Nevzat (6) — Halil (5), Ali İhsan (4) (Dursun 5), Gürsel (7), K. Ali (7), Mehmet III (5).
VEFA: Semih (4) — Niko (4), Muharrem (3) — Ertuğrul (3), Fikri (4), Erdinç (4) — Nedim (4), Bekir (3) (Zülfü 4), Erdal (4), Abdülmetin (5), Selâhattin (2) (Raşit 4).
GOLLER: Dk. 35 Nevzat, Dk. 60, 83, 87 K. Ali, Dk. 76 K. Mehmet, Dk. 89 Çağlayan.

Çetin GÜREL

İZMİR — Düşme tehlikesi içinde bulunan Vefa, dün Alsancak'ta açık futbol oynayınca, liderlikte gözü olan Göztepe'ye 6-0 yenildi. Böylece Vefa, averajla sondan ikinci oldu.

Batı Grubu Kayak Şampiyonası başladı

BURSA, (Feridun EVRENOSOĞLU)

Tipi yüzünden ertelenen Batı Grubu Kayak Şampiyonası dün Uludağ'da güneşli bir havada Fatintepe - Mandra arasındaki parkurda yapılmıştır.

Günün tek müsabakası olan «Büyük Slalom» yarışında büyüklerde ve gençlerde ilk dereceleri Ankara ve Bursa Bölgesi kayakçıları paylaşmışlardır.

Şampiyonaya Ankara, Bursa, İstanbul ve Kayseri Bölgelerine mensup kayakçılar iştirak etmiştir.

TEKNİK SONUÇLAR:

Büyük Slalom: 1 - Mustafa Dumlu (Ankara), 2 - Osman Kipez (Ankara) 1.43.04, 3 - Yechan Tunçgöğüs (Bursa) 1.43.05, 4 - Zeki Özbağ (Bursa) 1.53.02.

Gençler: 1 - Mustafa Dumlu (Ankara) 1.40.06, 2 - Ferhan Tunçgöğüs (Bursa) 1.43.07, 3 - Davut Fert (Kayseri) 2.18.07, 4 - Yücel Akgün (Bursa) 2.42.06, 5 - İhsan Marsal (İstanbul) 3.27.00

İstanbul Güreş Şampiyonası bugün başlıyor

İstanbul Güreş Ajanlığı tarafından düzenlenen Güreş Şampiyonası, bugün saat 18 den itibaren Spor ve Sergi Sarayında başlıyacaktır. Serbest ve greko - romen stildeki müsabakalarda geçen hafta yapılan seçmelerde derece alanlar katılacaktır. Bu nedenle güreşlerin kaliteli ve heyecanlı geçmesi beklenmektedir.

Müsabakaların finalleri yarın gece yapılacaktır.

Sarı-Kırmızılılar, ezeli rakibi Beşiktaş'ı 1-0 yenerken, ortaya konan futbol izleyenleri çileden çıkardı

Bir penaltı gol, hepsi o kadar

Galatasaray: 1 - Beşiktaş: 0
STAT: *İnönü*
HAKEMLER: *Bülent Yavuz (4), Turgay Güdü (1), Ali Kunak (3)*
GALATASARAY: *Hayrettin (7), Stumpf (7) (Dk.46 Mert 5), Falco (5), Bülent (6), K. Yusuf (5), Tugay (5), Suat (6), Uğur (6), Hamza (5), Hakan (4), Mustafa (3) (Dk.79 Erdal?)*
BEŞİKTAŞ: *Zafer (5), Alpay (4), Gökhan (5), K. Ali (3), Mutlu (3), Sergen (4), Oktay (4), Rıza (6), Mehmet (7), Madida (3) (Dk.83 B. Metin?), Osvaldo (3)*
GOL: *Dk. 9 (pen.) Tugay*
SARI KARTLAR: *Osvaldo, Mehmet, Gökhan, Rıza, Alpay (Beşiktaş) Falko, Mustafa (Galatasaray)*
SEYİRCİ / HASILAT: *9.951 / 1 milyar 104 milyon 520 bin*
ASENA ÖZKAN

İnönü Stadı, Beşiktaş'ın hüznüne sıkça tanık olmaya başladı. Oysa, bundan çok değil kısa bir süre önce İnönü Stadı, Beşiktaş'ın coşkusuna, şampiyonluklarına, başarılarına tanıklık ediyordu. Bir yanda, Avrupa'nın ilk sekizinde yer alan Galatasaray; diğer yanda, Ajax yenilgisinin ezikliğini üzerinden atmaya çalışırken bir de teknik direktör problemi ile karşı karşıya kalan Beşiktaş. Soğuk bir gece. Tribünlerde az, üstelik isteksiz bir seyirci topluluğu. Futbolculardan da fazla bir şey beklemek yanlış olacaktı. Zaten onlar da futbol adına fazla bir şey sunmadılar. Yorgun Galatasaray ile 3 haftadan bu yana resmi bir karşılaşma oynamayan Beşiktaş arasındaki maç, belki de son yılların en keyifsiz derbysiydi. Maçın 30. saniyesinde Mustafa, Galatasaray'ı olası bir golden etti. Ama 8. dakikada Beşiktaş ceza sahası içinde, Mutlu'nun kaçırdığı Uğur'u Gökhan yere indirdiğinde Galatasaray'ın kazandığı penaltı, yandaşlarına Mustafa'nın kaçırdığını unutturdu. Penaltı atışını 9. dakikada Tugay kullandı ve kaleci Zafer'le topu ayrı ayrı köşelere gönderip Galatasaray'ı 1-0 öne geçirdi. 15. dakikada Rıza, Galatasaray ceza sahası içinde topa mükemmel vurdu, kaleci Hayrettin ayakları ile topu çıkarmayı başardı. 30. dakika ise Mustafa, Galatasaraylılara kelimenin tam anlamıyla saç baş yoldurttu. Beşiktaş ceza sahasına herkesi aşarak girmeyi başaran Mustafa, topu Beşiktaş ağlarına yollayacağı yerde kaleci Zafer'in ellerine teslim etti.

OSVALDO DÖKÜLDÜ - Beşiktaş'ta bu sezon sakatlığı nedeniyle tepki toplayan Nartallo Osvaldo, Galatasaray maçında hayal kırıklığı yaratanlar arasındaydı. (Fotoğraf: LEVENT YÜCELMAN)

Karşılaşmanın ikinci devresi tamamen Beşiktaş'ın üstünlüğünde geçti. Galatasaray, oyunun bu bölümünde savunmaya ağırlık verip kontrataklarla rakip kaleye gitmeye çalışırken, Beşiktaşlılar da Galatasaray yarı sahasına yerleşti. Ama Galatasaray'ın becerisi mi yoksa Beşiktaş'ın beceriksizliği mi, bu kadar baskı bir gol getirmedi. Dün, mutlak Galatasaray'ın becerisi vardı, ancak ayakta durmakta zorlanan Osvalda ile kara bomba Madida'nın neleri vardı?.. İşte bunu kimse çözemedi. Bunlar hep böyle mi, yoksa ara sıra mı böyle oluyorlar? Karşılaşmanın orta hakemi Bülent Yavuz, oyunun kaderini etkileyecek büyük bir yanlış yapmadı, ama bunun yanında iyi bir maç yönettiği de söylenemez. Yardımcı hakem Turgay Güdü ise yapığı hatalarla soğuktan suratları donan seyircileri bolca güldürmeyi başardı.

MAÇIN ELEŞTİRİSİ

Forvetsiz Kartal

METİN TÜKENMEZ

-8.dakikada golü attıktan sonra, elindekini korumak için kendi alanından çıkmayan Galatasaray'a karşı Beşiktaş'ın sürekli rakip alanda oynamasını bir üstünlük kabul edebilir miyiz?

Bu soruya olumlu yanıt vermek için Beşiktaş'ın rakip kale önünde ne yaptığına, oynadığı futbolun ayrıntılarına bakmak gerekir. Bir takım rakip kaleye yöneldiğinde ataklarında akıcılık yoksa, 90 dakikanın tümünü rakip kale önünde oynasa da onun üstünlüğünden söz edemeyiz.

Beşiktaş, beş aydır Türkiye'de olmasına karşın tek puan mücadelesinde görev almayan Osvaldo, sakatlığı nedeniyle uzun süredir oynamayan, oynadığı zaman ise karşısında kaleyi görünce öcü görmüşe dönen Madida ile gol yollarında etkili olamazdı.

Ortada Osvaldo, kenarlarda ise Oktay ve Madida. Oktay'ın kaleden uzak oynaması Beşiktaş için önemli dezavantajdı. Oktay ve Madida'nın Galatasaray kalesine yaptığı yan ortalar ise Galatasaray için avantajdı.

Çünkü Galatasaray golü erken atmıştı ve ulusal maçlarda yorulan iskelet kadronun maçın anlamlı bölümlerinde atak düşüncesinde olamayacaklarını biliyorlardı. Bu nedenle savunmaya yığınak yapıp karşı ataklarla golü düşündüler. Maç eksiği olan Osvaldo ve Madida bu kalabalığın içinde kayboldu.

Beşiktaş'ın Galatasaray'ı çözmesi için kanat ataklarından daha fazla topu yere indirerek ikiye birlere gereksinmesi vardı. Bunu yapacak oyuncular da Sergen ve Mehmet'ti. Ama Sergen önemli maçlarda önemli işler yapabilecek bir oyuncu değil. Ajax maçında tribünlerin protestosuna uğramaktan ötürü kırgındı, futbolu da kırık oldu. Mehmet ise Suat'in inatcı markajına karşın gol için çok çaba harcadı, ama Galatasaray'ın kalabalık savunmasını aşamadı.

Beşiktaş'ta oynamadığı zaman olay olan bir futbolcu vardı. Adı Metin'di. Şimdilerde Metin kendini unutturdu. Bu unutulmada Metin'in de epey katkısı oldu. Madida ve Osvaldo oynamayınca da aynı tepki duyuldu. Dün oynadılar ve ikisini de gördük. Üç forvetle Galatasaray kalesi önünden ayrılmayan Beşiktaş, anlamlı tek gol pozisyonu bulamadı. Buna karşın Galatasaray karşı ataklarla farkı üçe çıkarabilirdi. Beşiktaş'ın ağır işçisi Rıza, gene takımın iyisiydi. Hakem ise hem penaltıda hem de Mehmet'e kendini atmadan ötürü gösterdiği kartta haklıydı.

En kötü derby

AYDIN GÜLEŞ

- Son yıllarda dün geceki kadar kötü futbolun oynandığı bir derby maçına çok az rastlandığı gibi zevkten, mücadeleden ve heyecandan yoksun olan bir müsabakaya da dünden sonra sanırım çok az rastlanır.

Galatasaray -Manchester United ve Türkiye -Norveç milli maçlarından sonra, dünkü büyük maç, adeta bir jübile müsabakası havasında başladı ve doksan dakika da öyle tamamlandı. Seyirciler maça rağbet etmediği gibi stada gelen 10 bin civarında seyirci de maçı ve takımlarını adeta bir sinema seyreder gibi izleyip stadı sessizce terk ettiler. Müsabakaya iyi başlayıp 10. dakikada penaltı golü ile öne geçen Galatasaray, ilk yarı boyunca oyunda üstün olan taraftı. Uzun süre takımda görev almayan Mustafa'nın son derece kötü oyunu, Galatasaray'ın bu yarıyı farklı kapamasını engelleyen en büyük etkendi. Hakan'ın da dün geceki kadar kötü oyununu ne izledim ve ne de bundan sonra izlerim. Öyle ki Hakan'ı tanımasam , bu oyuncunun bu takımda ne işi var derdim. Sürekli stresli ve mücadele gücü yüksek tempolu maçlar oynamasından olacak, gerek ümit milli maçında, gerek dünkü maçta, Hakan'ı yukarıda da belirttiğim gibi hiç bu kadar kötü görmemiştim. Biraz istirahat, biraz konsantrasyonla inanıyorum ki yakında yeniden eski Hakan'ı izleriz.

İkinci yarıya hırsla ve en azından skoru dengelemek düşünce ve eğilimiyle başlayan Beşiktaşlılar, Galatasaray'ı kendi alanlarına adeta hapis etmelerine rağmen, kalelerini son derece yüreklice ve olağanüstü mücadele güçleriyle savunan Bülent ve Suat'la kalede de hatasız oynayan, hatta bana göre devleşen Hayrettin'le karşı koyunca, Beşiktaşlıların tüm çabaları boşa çıktı ve müsabakadan üç puala ayrılan taraf Galatasaray oldu. Uzun süre oynamamasına rağmen dün ilk 11'de görev yapan Uğur'la Falco ,Yusuf, Hamza ve Tugay da bana göre Galatasaray'ın diğer başarılı oyuncularıydı. Her zaman zevkle izleyip övgüyle bahsettiğim Beşiktaş'ı dün gece hiç de iyi bulmadım. Futbolcular dinamizmlerini , mücadele güçlerini ve en önemlisi de heyecan ve inançlarını yitirmişler. Koşan, oyunun temposunu istediğinde yükselten istediği zaman azaltan, sürekli ataklara çıkan rakibinin üstüne adeta dalga dalga giden ekibinden eser kalmamış. Sanki hepsi doyuma ulaşmış, hiçbir amaç ve hedefleri yokmuşcasına oynuyorlar. Bana göre bir takımın en büyük sorunu, dolayısıyla problemi, bu havanın içine girmektir. Beşiktaş önce futbolcusuyla sonra da teknik adamı ve yönetimiyle bu atmosferden süratle uzaklaşmalıdır. Yoksa son yılların liglerinin adeta istikrar ve başarı sembolu olan takımına yazık olur.

Maçın hakemi Bülent Yavuz, dün gece son derece başarılı bir yönetim gösterdi. Verdiği penaltı kararı yüde yüz doğruydu.

İki taraftar kazada öldü

Spor Servisi- Dün oynanan Galatasaray- Beşiktaş karşılaşması, iki can aldı. İnönü Stadyumu'nda oynanan karşılaşmayı izlemek üzere işyerlerinden çıkan Ahmet Şahin Başdemir-(32) ve Necmettin Görmüş(34)isimli iki ortak, TEM Otoyolu Mahmutbey Küçük Sanayi girişinde, aşırı hız yüzünden otomobillerinin kontrolünü kaybederek orta refüje çarptı. Araçta bulunan iki kişinin olay yerinde can verdiği öğrenilirken, Başdemir ve Görmüş'ün arkadaşları, iki ortağın Kapalıçarşı'da döviz bozdurduktan sonra maça gitmeyi planladıklarını, bu yüzden acele etmiş olabileceklerini belirttiler.

1. Lig'de zorlu pazar

Spor Servisi - Ligde dün oynanan önemli derby maçından sonra, gözler bugün oynanacak bir başka önemli karşılaşmaya çevrildi.

Lider Fenerbahçe, bir başka şampiyonluk adayı Kocaelisporla karşılaşacak. Fenerbahçe Stadı'nda oynanacak maç, 18.00'de başlayacak ve Show TV'den naklen yayımlanacak. Ligin diğer bir önemli maçında Trabzonspor, cezası nedeniyle Gaziantepspor ile saat 13.00'de İstanbul İnönü Stadı'nda karşılaşacak. Bugün oynanacak diğer maçlar ise şöyle;

Karşıyaka-Kayserispor, Ankaragücü - Gençlerbirliği, D.Ç. Karabükspor - Altay, Zeytinburnu - Bursaspor, Samsunspor - Sarıyer.

AT YARIŞLARI

FİKRET DAĞLIOĞLU

1. KOŞU: F: Kalender 2 (4), P: Bedirhan 1 (2), S: Anılcan (1),
2. KOŞU: F: Sunlow (2), P: Power Oflove (6), S: Pres miss (1),
3. KOŞU: F: Royal Castle (1), P. Yellow Red (2), P: Bereket 1 (3), S: Royal Gat (5),
4. KOŞU: F: Diktatör (6), P: Başpınarı (1), P: Artemis (12), S: Haydar 4 (7),
5. KOŞU: F: Balca 1 (4), P: Ocean Gong (3), P: Merhaba 2 (2), S: Zirve 1 (7),
6 KOŞU: F: Civan 3 (2), P: Benli 2 (1), P: Altezcan (4), S: Tamay (12), SS: Kenzo (9),
7. KOŞU: F: Boray (5), P: Boğaziçi (6), P: Özcanbey (7), S: Alara (11).

ALTILI GANYAN

2	1	6	4	2	5
6		1	3	1	
		12		4	
		7			

NOTLAR

İspanyollardan G.Saray'a gözaltı

ARİF KIZILYALIN

Belli ki ligin adını da tadını da unutmuşuz...Hem de öyle unutmuşuz ki koskoca bir derby; yani devlerin savaşı bile futbolseverlerimize Türkiye Birinci Futbol Ligi'nin varlığını hatırlatamadı...

İşte öylesine; bitse de gitsek dedirten bir ezeli rekabete tanık olduk dün gece...Taraftan da bezgindi, futbolcusu da.... Kimi oynamak, kimi de bağırmak istemiyordu..."**Hava soğuktu, rakip tanıdıktı. Öyleyse kendimizi sıkmaya ne gerek vardı?**" diye düşündü , stattaki topluluk... Spor yazarları bile maç bitiminde '**Ne yazacağım**'ın telaşını yaşadı...Ve Şeref tribününde oturan bir yönetici, sahadaki 90 dakikanın adını koydu **"Yavan derby."**

Evet dün geceki Galatasaray-Beşiktaş maçına ilgi bir hayli azdı. Son 5 yılın zirve ortağı iki takımın ilk yarıdaki belki de en önemli maçına topu topu 9 bin küsur kişi gelmişti ve gişelere yansıyan para da 1 milyar sınırındaydı... Bahane çoktu. Hava soğuk diyene, TV yayını daha iyi diye düşünene ya da bileti pahalı bulana rastlayabilirdik. Ama ne olursa olsun o maçın adı bile tribünleri doldurmaya yeterdi eskilerde...

İspanyol şaşırdı

Taraftarın ilgi göstermediği maçta sürpriz bir konuk vardı. Galatasaray'ın Avrupa Şampiyonlar Ligi'ndeki rakibi İspanyol Barselona'nın yardımcı antrenörü **Tonnie Bruins**, dün geceki maçı izledi, notlar tuttu. Karşılaşma öncesi Galatasaray'ın Futbol Şube Sorumlusu **Adnan Polat**'la konuşan Bruins, devre arasında gazetecilerin sorularını yanıtlarken de Galatasaray'ı beğenmediğini, ancak gerçek takımın bu olmadığını söylemekten geri kalmadı. İspanyol çalıştırıcı,**"Galatasaray'ı benden sakladılar. İlk 8'deki takım bu olamaz. Beşiktaşlı Mehmet ve Galatasaraylı Uğur teknik oyuncular"**dedi."

Tribünler karıştı

Galatasaray-Beşiktaş maçının Ali Sami Yen Stadı'ndaki onarım nedeniyle İnönü'ye alınması, büyük karışıklıklara yol açtı.Ellerinde kombine bilet bulunan Galatasaraylı taraftarlar hangi tribüne oturacaklarını şaşırırlarken, stat görevlileri dahil hiç kimse bu sorunu çözümleyemedi ve bu taraftarlar **'nasılsa içersi boş'** denilerek numaralı tribüne alındı.

Ayak bileğindeki çatlak ve kalçasındaki ağrılara karşın ilk 11'de yer alan Galatasaraylı Stumpf, iğnelerin etkisi bitince maçı bırakmak zorunda kaldı. Soyunma odasında kıvranan Alman futbolcu, yerini Mert'e bıraktı. Stumpf'un Altay maçına yetişeceği öğrenildi.

Mustafa'ya tepki

Galatasaray'da Kubilay'ın İsviçre'ye gitmesi ve Arif'in de cezası genç Mustafa'ya yaramıştı. Hakan'la birlikte forvette yer alan genç oyuncu pozisyon fakiri maçta bulduğu 3 net pozisyonu gole çevirememeyip yerini Erdal'a bırakınca yöneticilerden azarı işitti.

Galatasaray Futbol Şube Sorumlusu Adnan Polat'ın maç sonrası yüzü gülmüyordu. Futbolu 'utanç verici' olarak yorumlayan Polat, sadece galibiyetle teselli bulduklarını söyledi.

Nartallo'ya tepki

Beşiktaş'ın 'Latin' futbolcusu Nartallo, dün ilk kez bir lig maçında görev aldı. Ancak genç futbolcunun acemice hareketleri ve her serbest atışta Sergen'le yaptığı 'ben kullanacağım' kavgası tepkilere yol açtı. Bir ara Sergen'i kaptan Rıza'ya şikâyet eden Nartallo için bir Beşiktaşlı yönetici, "Bu, top oynayacağına şampuan reklamına çıksın"- dedi.

Milne'e ne olacak

Kimine göre istenmeyen adam ilan edilen Beşiktaş Teknik Direktörü Gordon Milne, Türkiye'deki son maçına çıktı... Huzursuzluktan fazlasıyla etkilenen Milne, geleneksel hale getirdiği yumruk şovunu bile yapmadı ve sessizce maçı seyretti.

MAÇ SONRASI

Hollmann: Savaştık kazandık

OZAN YALABIK

Galatasaray'ın, derby maçta Beşiktaş karşısında aldığı 1-0'lık galibiyet taraftarlar arasında sevinç yaratırken, Teknik Direktör **Rainer Hollmann, "En iyi oyunlarımızdan biri değildi, ama mücadele açısından başarılıydık"** dedi.

Alman hoca, soyunma odasında yaptığı açıklamada, Beşiktaş karşısında ilk yarıda daha iyi bir oyun sergilediklerini ve galibiyet golüne Tugay ile ulaştıklarını kaydederek şunları söyledi:

"Öteki maçlarımıza oranla iyi oynayamadık, ancak başarılı bir mücadele sergiledik. Sahada savaştık. İlk yarıda net gol pozisyonlarına girdik, ancak birini değerlendirebildik."

Ezeli rakibi Galatasaray'a 1-0 yenilen Beşiktaş'ın soyunma odasında matem havası yaşanırken, Teknik Direktör Gordon Milne maç sonrası yaptığı açıklamada, **"Bir gol atabilseydik maçı kazanırdık"** dedi.

İngiliz çalıştırıcı, futbolcuların sergilediği oyundan memnun olduğunu belirterek **"Oyuncularım için üzülüyorum. Oynadığımız oyunun karşılığında bu maçtan bir şeyler almamız gerekiyordu"** diye konuştu.

UĞUR'A YAPILAN PENALTI - 8. dakikada Gökhan'ın ceza sahası içinde müdahalesiyle Uğur'u yere düşürmesi G.Saray'a penaltı kazandırdı. (Fotoğraf: LEVENT YÜCELMAN)

Basket takımı, İspanya'ya yenildi

İspanya: 74 - Türkiye: 65

SALON: *Malaga.*
HAKEMLER: *Pascal Dorizon (Fransa) (7), Manuel Coelho (7) (Portekiz).*
İSPANYA: *T.Jofresa (6)3, Junenez (7)12, Villacampa (7)17, Martin (8)22, Martinez (5)6, Orenga (7)6, Cargol (5)2, San Epifanio (4)8, Laso (4)12, Herreros (6)4.*
TÜRKİYE: *Tamer (7)16, Harun (8)19, Levent (4)4, Hüsnü (7)16, Murat (6)8, Gökhan (4)10, Ufuk (4)2, Oktay (4), Nihat (4).*
DEVRE: *46-45 (İspanya lehine).*
BEŞ FAULLE ÇIKAN: *Murat 36.38 (Türkiye).*

MALAGA (Cumhuriyet) - 29. Avrupa Basketbol Şampiyonası yarı final eleme grubundaki ikinci maçında (A) Milli Takım, deplasmanda grubun iddialı ekibi İspanya'ya 74-65 yenildi.

Karşılaşmaya çok hızlı başlayan Milli Takım, adam adama savunma yapan rakibi karşısında Harun ve Hüsnü'nün üst üste isabetli 3 sayılık atışlarıyla üstünlük kurdu ve bu üstünlüğünü 17. dakikaya dek sürdürdü.

5. dakikayı 19-15, 10. dakikayı da 35-27 önde geçen Milli Takım, daha sonra Tamer'in üçüncü faulünü alıp kenara alınmasıyla ribauntlarda etkisiz kalınca, İspanya, pota altında hâkimiyet kurdu ve oyunda dengeyi sağladı.

17. dakikada ilk kez 40-38'lik skorla öne geçen evsahibi ekip, ilk yarıyı da 46-45 önde kapadı.

İkinci yarıya her iki takım da temkinli başladı. Karşılıklı 3'er hücumdan boş dönen iki takım, 5 dakikada ancak 2'şer sayı üretebildi.

Bu yarının ilk 10 dakikasında kontrollü oynayan ve iyi savunma yapan Milli Takım, 30. dakikayı 55-52 önde geçti. Daha sonra seyircisinin de desteğini arkasına alan İspanya, 35. dakikada yeniden 64-63'lük skorla üstünlük sağladı.

Son dakikalarda Milli Takım, kişisel hataların yanı sıra hücumdan çok boş dönünce, bundan yararlanan İspanya, Martin ve Villacampa'nın basketleriyle maçtan 74-65 ayrıldı.

(A) ve Ümit Millilere 30'ar milyon prim

Spor Servisi - Futbol Federasyonu Yönetim Kurulu, Polonya ve Norveç galibiyetleri için (A) ve Ümit Milli Futbol Takımları futbolcularına 30'ar milyon lira prim vermeyi kararlaştırdı.

Federasyon yönetim kurulu, **Şenes Erzik** başkanlığında yaptığı toplantıda, söz konusu galibiyetler için Milli Takımlar Teknik Direktörü **Fatih Terim**, antrenör **Rasim Kara** ve Ümit Milli Takım Teknik Direktörü **Erdoğan Arıca**'ya 60'ar; doktor, masör ve malzemecilere de 15'er milyon lira prim verme kararı aldı.

Federasyon, 24 ocak çarşamba günü yapılacak Galatasaray - FC Barcelona Avrupa Şampiyonlar Ligi maçı nedeniyle, Altay - Galatasaray lig maçını 20 kasım cumartesi günü saat 19.00'a aldı.

Futbol Federasyonu Yönetim Kurulu, Avrupa kupası maçları nedeniyle ertelenen Beşiktaş - DÇ. Karabükspor, Gaziantepspor - Galatasaray ve Kocaelispor - Trabzonspor maçlarının 1 aralık çarşamba günü oynanmasına karar verirken, fikstüre göre aynı tarihte yapılması gereken Türkiye Kupası 5. kademe karşılaşmalarını ise 8 aralık çarşamba gününe kaydırdı.

Yönetim kurulu, Futbol Disiplin Talimatı'nın 27. maddesine ek getirerek, futbol müsabakalarında stada giren seyirci sayısında gerçeğe aykırı belge düzenleyenler hakkında para cezası vermeyi de kararlaştırdı.

Toplu sonuçlar

2. LİG
4. Grup: Petrolofisi-Ünyespor: **5-0**

3. LİG
3. Grup: Adana Polisgücü-İçel Polisgücü: **0-5**
8. Grup: Çengelköy-Beylerbeyi: **1-1**, Vefa-S. Beykoz: **1-2**, Maltepe-Gebze: **1-0**
9. Grup: Esk. Demir-Tav. Linyit: **1-2**
10. Grup: Altınordu-Aliağa Petkim: **1-0**

TV'de spor

Show TV: 18.00 F.Bahçe - Kocaeli.
TRT 3: Yeşilyurt - Slumınca

4 DÖRTLÜK DÜELLO

G.SARAY 2-0 ÖNE GEÇTİ, BEŞİKTAŞ YAKALADI, DERBİDE PUANLAR PAYLAŞILDI

Bağış Erten

Tam teşekküllü

Önce Galatasaray aldı sazı eline. Maça golle olduğu kadar neredeyse çoban matına dönecek tuzaklarla başladılar. Topa sahip olmak gibi bir dertleri hiç olmadı. Ki bu konuda ligin en iyi ikisinden biriydiler.

Oyunu domine de etmediler. Bunlar yerine **Eren** gibi müthiş bir forvete sahip olmanın lüksüyle çapayı en öne attılar, takımı ileriye böyle taşıdılar. **Bruma**'nın dansıyla dalgalandılar, **Tolga**'nın müthiş oyun öngörüsü ve disipliniyle dağılımı oturttular, **Sneijder**'ın zehir gibi yeteneğiyle her frikiki tehlikeye dönüştürdüler. Yetmedi, bir de zamandan çalıp ilk derbisini yaşayan İnönü ahalisinin sinirlerini darmaduman ettiler. Ama 60 dakika sürdü. Önce baskıya direnemediler, ardından da **Chedjou**'nun hatalarına... Sonra Beşiktaş çıktı sahneye. İlk devrede oluşan bu sistem arızasını akılcı değişikliklerle çözdü **Şenol Hoca**. Sadece sistem de değil, bireysel olarak da feci durumda olanlar vardı. Onları oyundan alıp ince ayar yapınca oyunun çehresi değişti. Hızlanmışlardı, öndeydiler ve istekliydiler. Çok basit bir karşı hamleydi bu. Forvete yakın iki oyuncuyla takım artık gole dönük olmuştu. Goller de böyle geldi zaten.

Nefis derbi

Velhasıl iki teknik adam da son derece basit planlarla bize nefis bir derbi seyrettirmiş oldu. Son dakikasına dek. **Cruyff**'un kulakları çınlıyordur; "**Futbol basittir ama onu basit oynamak zordur.**" Keşke hatalar da bu kadar basit ve ucuz olmasaydı. Ama futbolun diğer yüzü de bu değil mi? Not: Nihayet deplasman tribünlü günlere döndük. Ama her şey düzeldi ve tribünlere bir doluluk, bir huzur geldi sanmak da saflık olacak. Tamam, dün bu sezon bir stat belki de ilk defa hıncahınç dolmuştu. Fakat rakip takım taraftarlarını bir avuçtan bile az bir yere mahkûm edip, ona da ancak kafayı kıranların gelebileceği bir ortam yaratmak bugün değilse de yakında gene sorun yaratacaktır. O yüzden yasak kalksın, evet, ama yetmez! Daha fazla yer de istiyoruz.

Gülengül Altınsay

Atiba-Ozi!

Vodafone Arena'da atmosfer yine çok güzeldi. Fakat Beşiktaş oyuna öyle bir başladı ki daha ilk dakikalardan itibaren inisiyatifi tamamen Galatasaray'a verince tribünlerin neşesi de söndü. Siyah-Beyazlılar bir türlü kendi oyunlarını oynayamadılar. Bunda kuşkusuz Galatasaray'ın dirençli ve uyumlu oyununun da etkisi vardı. Zaten Beşiktaş geçen sezonun o hızlı atağa kalkan yapısını bu sezon hiçbir maçında kuramadı. Pas trafiğini kuramayan Beşiktaş ümidini ceza alanına şişirdiği toplara bağlamıştı.

Çünkü **Oğuzhan**'ın atak başlatma noktasından sonlandırma noktasına alınması Beşiktaş'ın üstün olduğu yanını yok etmişti. Takımın oyun kuramamasının nedeni de buydu. **Gökhan İnler** güçsüz ve pasif kaldı. Bu **Atiba**'yı da oyundan düşürdü. Ve Kartal iyice edilgenleşti. Galatasaray gücünü tutumlu kullanıp tempoyu istediği gibi düşürdü. **Sneijder**, Beşiktaş'ın sağ kanadından etkili geldi hep. **Bruma** ile hızlandı. Hadi ilk Galatasaray golü şans diyelim ama 2. gol Beşiktaş savunmasının ağırlığındandı.

Skandal karar

Caner top çarpmasıyla yerde yatarken hakemin maçı devam ettirmesi ise tam bir skandal. O kadar basiretsiz kaldı ki faulden sonra bile sağlık ekibini sahaya almayı unuttu.

İnler'in çıkıp Ozi'nin yerine dönmesi, ileriye **Talisca**'nın alınması, **Q7**'nin çıkıp Caner'in öne geçmesi arkaya da **Adriano**'nun girmesi gerekiyordu bence.

Ama öyle olmadı.

Güneş, 2. yarı Oğuzhan ve **Olcay**'ı çıkarıp **Aboubakar** ve Talisca'yı aldı oyuna. Ama Siyah-Beyazlılar topluca ve presle yüklenince rakibe üstünlük kurdu. Bunda Galatasaray'ın da 2. yarı gücünü kaybetmesinin de büyük etkisi vardı. Kartal baskısının sonucunu ancak 73'te gelen golle aldı. Tribünler yine coştu. Takım morallendi, 2. gol de ardından geldi. Ve derbide puanlar paylaşıldı.

5. HAFTADA BEŞ GOLE ULAŞTILAR

Beşiktaş'ta Cenk Tosun ve G.Saray'da Eren Derdiyok Süper Lig'de oynadıkları 5 maçta 5 gol kaydederek büyük bir başarıya imza attılar.

BEŞİKTAŞ	2-2	G.SARAY
Fabricio		Muslera
G.Gönül		Sabri (Dk. 79 Cavanda)
Marcelo		Chedjou
Tosic		Hakan
Caner		Carole
G.İnler		Tolga
Atiba		Selçuk
Oğuzhan (Dk. 46 Talisca)		Yasin (Dk. 79 Josue)
Quaresma		Sneijder
Olcay (Dk. 46 Aboubakar)		Bruma (Dk. 88 Sinan)
Cenk (Dk. 85 Adriano)		Eren

STAT: Vodafone Arena
HAKEMLER: Ali Palabıyık, Cem Satman, Ceyhun Sesigüzel
GOLLER: Dk. 8 Eren, dk. 44 Bruma, dk. 73 Marcelo, dk. 78 Cenk
SARI KARTLAR: Quaresma, Tosic (Beşiktaş), Sneijder, Tolga, Muslera (G.Saray)

● Derbide Talisca 2. yarıda oyuna girerken 4 şuttan 2'si kaleyi buldu. Derbinin en çok topla buluşan oyuncusu Caner (95 kez) oldu.

● G.Saray, Beşiktaş önünde ligdeki derbi galibiyeti hasretini 489 gün sonra yine dindiremedi.
● G.Saray, ligde 337 maç (11 yıl) sonra ilk kez 2 farklı öne geçmesine rağmen 1 mücadeleden 3 puanla ayrılamadı.
● G.Saray, Beşiktaş kalesine 17 şut atarken 9'u kaleyi buldu, 2'si ağlara gitti.

BERABERLİK ÇELİŞKİSİ

● Galatasaray yöneticisi Levent Nazifoğlu "Maça gelmeden önce bize sorsalar beraberliğe razı olurduk" dedi. Ancak Riekerink geçen perşembe "Beraberliğe razı olmam, kazanmaya gidiyoruz" demişti.

'EFENDİ KULÜBÜZ'

● Fikret Orman: Biz centilmen, efendi bir kulübüz. Taraftarları ağırlamaktan keyif aldık. Bu, taraftarlarla güzel. Beşiktaş ile alakalı, hakemlerle alakalı rakiplerimiz yeteri kadar yorum yapıyorlar, onlar yaparlar.

● BRUMA: Oyunun geneline bakarsak, beraberliği hak etmeyen bir Galatasaray vardı. Oynadığımız futbolun karşılığı beraberlik olmamalıydı. Ancak kafayı yere eğip üzülecek halimiz yok, şimdi önümüzdeki maça bakmamız gerek.

GÜNEŞ: Yenilebilirdik

● **ŞENOL GÜNEŞ:** Hücum ve savunma anlamında ilk yarıda çok hatalar yaptık ve öyle devam etseydik maçı kaybedebilirdik. İlk yarıda topu alınca iyi kullanamadık rakip oynarken buna izin verdik. Biz ilk yarı beraberliği bulabilseydik maçı kazanabilirdik ama olmadı. Bizim son bölümde oldu Caner'in arkasına atılan top vardı başka bir şey olmadı. Çarşamba günü oynayacağız tarihleri biz koymuyoruz. Takım buna hazır olacak bugün de çarşamba günü de maçlara çıkacağız oynamaya çalışıyoruz.
● **CENK:** Yediğimiz goller bize yakışmayan gollerdi. Çok basit hatalardan goller yedik. Hoca devre arasında bize inandığını, daha 45 dakika olduğunu söyledi. 'Bu taraftar önünde bizim çevireme-yeceğimiz maç yok' diyerek motive etti.

RIEKERINK: Üzücü değil

● Basın toplantısında Riekerink'e "Beşiktaş'ın golünden önce 2 oyuncu değişikliği vardı, Sneijder müdahale etti, sonrasında gelen topta o pozisyon gol oldu" yorumuna sinirlenerek "Öyle bir şey yok, nereden çıkardınız. Tercih benim" yanıtını verdi. Riekerink, "İlk yarı 2-0 öne geçen bir G.Saray var. Devrede söyledim. İkinci yarı bize karşı daha baskılı oynayacaklar. Sonra 2-2 oldu. Deplasmanda Beşiktaş'la oynuyorsunuz. 2-2 çok da üzücü değil. Ama maçın hikâyesine bakınca üzülüyorsunuz. Son dakikada yine bulduğumuz pozisyon var, galip de gelebilirdik" diye konuştu.

Yüksek tansiyon

CUMHUR ÖNDER ARSLAN

Derbi saha içinde yüksek gerilime sahne oldu. Beşiktaşlı ve Galatasaraylı futbolcular arasında 90 dakika boyunca tansiyon hiç düşmedi. Siyah - Beyazlılar ve Sarı - Kırmızılılar ilk kez derbi yöneten Ali Palabıyık'ın birçok kararına uzun süre itiraz etti. Palabıyık ile yardımcılarının kararlarına Şenol Güneş ve Riekerink de kenardan tepki gösterdi. Galatasaraylı futbolcuların topu oyuna geç soktuğu anlarda hem tribünlerin hem de Beşiktaşlı oyuncuların öfkesi vardı. Özellikle Caner, Olcay, Oğuzhan ve Atiba başta olmak üzere Siyah - Beyazlılar hakem Palabıyık'a kart itirazında bulundu. Bruma - Caner ve Carole - Olcay arasında bazı pozisyonlar sonrası itişmeler yaşandı. Galatasaray taraftarı 5 yıl sonra bir Beşiktaş derbisinde deplasman tribünündeki yerini aldı. İki takım taraftarları arasında zaman zaman küfürlü tezahüratlar vardı. Beşiktaşlı seyirciler, "FETO'nun k.. Galatasaray" diye bağırırken Sarı - Kırmızılı tribünler "Şikeci i..." şeklinde karşılık verdi. Bazı G.Saraylı taraftarların tuvaletlere zarar verdiği tespit edildi.

İlk gol Eren'den

Vodafone Arena Beşiktaş-Galatasaray maçıyla ilk kez bir derbi karşılaşmasına ev sahipliği yaptı. Siyah - Beyazlıların stadındaki ilk derbi golü Galatasaraylı Eren Derdiyok'tan geldi. Beşiktaşlı bazı taraftarların sahaya attığı bozuk parayı, serbest vuruş öncesi Sneijder yerden aldı. Hollandalı futbolcu, parayla yazı tura attı. Sneijder ardından parayı yere bıraktı. Galatasaray'ın ikinci golünü atan Bruma, Beşiktaşlı oyunculara çalımı ve süratiyle dikkat çekti. Portekizli oyuncu orta saha sol çizgisinde topu kazandıktan sonra 4 Beşiktaşlı rakibini geçip plaseyle topu ağlara bıraktı.

SPORTOTO SüperLig — PUAN DURUMU

TAKIM	O	G	B	M	A	Y	AV	P
Başakşehir	5	4	1	0	9	3	6	13
Beşiktaş	5	3	2	0	13	6	7	11
G.Saray	5	3	2	0	9	4	5	11
Osmanlı	5	2	3	0	7	4	3	9
Bursa	4	2	0	2	5	5	0	9
Alanya	4	2	1	1	6	5	1	7
G.Birliği	4	1	3	0	5	3	2	6
Konya	5	1	3	1	7	6	1	6
K.Karabük	4	2	0	2	7	6	1	6
Trabzon	5	2	0	3	3	6	-3	6
F.Bahçe	4	1	1	2	8	6	2	4
G.Antep	4	1	1	2	1	3	-2	4
Akhisar	5	1	1	3	3	6	-3	4
Ç.Rize	4	1	1	2	2	6	-4	4
Adana	4	0	2	3	2	4	-2	2
Kayseri	4	0	2	2	5	9	-4	2
Antalya	5	0	2	3	4	8	-4	2
K.Paşa	4	0	1	3	3	11	-8	1

Orhan Can

Omega 3

İnönü'de G.Saray'lılar vardı. Bana göre hoş gelmişlerdi. Tıklım tıklım bir stat. G.Saraylı'lar etrafı **ağla** çevrili yerdeydi ve **"Beşiktaş anamı .... nokta nokta",**

Beşiktaşlılar da **"Fetö'nün .... nokta noktaları"** diye bağırıyorlardı!

Sorun stadın içi değildi ki..

Statta olsa olsa bu olurdu! Neticede **İstiklal Marşı'nda her iki taraf da birleşti!**

Mesele, **'arka sokaklara'** hâkim olabilmekti. Başladı **döner bıçakları ile maça gelmeler!** Deplasman yasağını kaldırmak başarı değildir. **Ya 'Arka sokaklarda'** olacaklar!

Başarı, düşmanca açıklamalar yapan yöneticileri susturabilmekte. Başarı, taraf tutan tv ve gazeteleri tarafsızlaştırmakta..

İşte o zaman **"Nefret"** tohumu sokaklara yansımaz! Yoksa, durum **"Kestanedir.."! Ona göre! Bu kararı alanlar az balık yemiş olmalı..**

Omega 3 eksikliği var gibi de!

İlk kornerde gol oldu. Beşiktaş basit bir gol yedi. G.Saray 4 korner atarken Beşiktaş'ta bu sayı 1'di.. İlk yarı G.Saray'ın daha fazla tehlikeli atakları vardı. Bu da 2. golü getirdi. 4 kişiyi geçen Buruma gol attı**. Beşiktaş'ta ise Cenk, dandikten düşerek hakem aldatma peşindeydi.** Zorla 10 numara Oğuzhan ortada yoktu. Geçen seneki Q7'den eser yoktu. Takımın en iyisi Tosic'ti.. Son 3 maçın en iyisi. Bir takımın en iyisi defanstan birisiyse zaten o takımda **"sorun var"** demekti! Oğuzhan ve Olcay aynı anda oyundan çıktı. Abuobakar ve Talisca girdi.

Bu, hoca için devrim gibi bir karardı..

Pozisyon fakiri olan Beşiktaş Talisca'nın şutu ile heyecanlandı. Muslera şanslıydı. Bacağına çarptı, dışarı çıktı! **"Sen atma korneri Quaresma"** diyordum ki iyi orta golü getirdi.

Cenk'in golü ise giden maçı geri getirdi. Asist Tosic'tendi! 2-2 olunca İnönü de çıldırdı tabii!

Beşiktaşlı oyuncular da adeta dirildi. 78'den sonra rüzgar tersine esti. Taraftar 3 diyordu ama sonuç 2-2 bitti.. Q7 son saniye gollüne atsaydı kahraman olurdu.

Arif Kızılyalın

Önce ve sonra

İki perdelik bir oyun vardı dün gece Vodafone Arena; nam-ı diğer İnönü'de. İlk bölümde G.Saray sahne aldı. Anlaşılan teknik direktör **Riekerink**, dersini çalışmış, Beşiktaş'ı iyi etüt etmiş, öğrencilerini de derbiye hazır hale getirmişti. Beşiktaş'ın kenarları kullanacağını hesaplayıp merkezi kalabalık tuttular, çok koştular. Orta alanı Tolga-Seluk'la iyi parselleyip **Bruma**'yı formsuz **Gökhan**'ın üzerine vermek, rakibi hataya zorlamanın 'futbolcası'ydı. Ayrıca duran topların getirisi de hesaplanmış olmalı ki hücum varyasyonları Eren'in hava hâkimiyeti göz önünde tutulup ölü toplar üzerine kurulmuştu. Nitekim kazanılan iki gol de bu çalışmaların ürünü. İlkinde korner atışı getirdi golü. **Sneijder** kesti, **Yasin**'in aşırttığı topta savunma hata yapınca **Eren** hayatının en kolay golünü attı.

İkinci gol ise Bruma'nın şahsi eseriydi. Kaptırır gibi olduğu topu **Gökhan Gönül**'den söktü, **İnler**'i, **Atiba**'yı geçip **Marcelo**'yu etkisiz kıldı ve **Fabri**'nin yanından ağları gördü. Bu bölümde ayrıca G.Saray'ın **Yasin** ve Sneijder'le de inanılmaz pozisyonları vardı. Bir de Tolga'nın ciğerini sahaya bırakırcasına mücadelesi.

Maçı çeviren hamle

Devre böyle bittikten sonra bu kez Beşiktaş sahne alacaktı. İlk bölümde **Talisca** ve **Aboubakar**'ı kenarda tutmuş olmanın ne denli yanlış tercihler olduğunu anlayan **Şenol Güneş**, **Cenk**'le devam edip forveti ikileyecek, belki de maçı çeviren hamleyi yapacaktı. G.Saray kontradan 3'ü bulamayınca Beşiktaş, rakibinin geriye yaslanmasından yararlanıp önce adam paylaşım hatasından Marcelo'yla umut kapısını araladı, sonra da Cenk'le maçın sonucunu ilan etti. Gerçi, Beşiktaş'ın 2. golünde Tosic-Cenk kadar G.Saray kenar yönetiminin payı var. Çünkü yorulup top kaptırmaya başlayan Yasin'le aksayan Sabri'yi oyundan almak için tam tabela kalkmışken değişiklikleri erteleditler. İki oyuncunun motivasyonu düştü. Ve o top dönüp dolaşıp Sabri'yle Yasin'in kanadından üstelik sahanın en kötüsü **Tosic**'in asistiyle gole dönüştü.

Bir de maçın uzatmalarında kaçan goller var ki G.Saray adına **Josue**, Beşiktaş adına **Quaresma**, belki de kahramanlık şanslarını tepti. Yine de İnönü'deki ilk derbi gerçekten çok keyifliydi.

Siyah-Beyazlı ekip, ezeli rakibi karşısında son 4 dakikada Ahmet Dursun'un attığı gollerle sonuca gitti

Beşiktaş, Galatasaray'a patladı

Beşiktaş: 3 - Galatasaray: 1

STAT: *BJk İnönü*
HAKEMLER: *Mustafa Çulcu (4), Cengiz Akyüz (4), Fahir Ersoy (4)*
BEŞİKTAŞ: *Shorunmu (5), Ali (5) (dk. 69 Khlestov 5), Ümit (6), Tayfur (7), Nihat (6), Karhan (6), Mehmet (7), Yasin (6) (dk. 81 İbrahim 5), Münch (5), Ahmet (7) (dk. 90+1 Ayhan), Nouma (6)*
GALATASARAY: *Taffarel (?) (dk. 16 Kerem 4), Fatih (2) (dk. 35 Okan 5), Popescu (5), Bülent Korkmaz (7), Hakan Ünsal (5) (dk. 46 Hasan Şaş 3), Ümit (5), Suat (5), Bülent Akın (6), Ergün (5), Hagi (3), Jardel (2)*
GOLLER: *Dk. 13 Nouma, dk. 34 Ümit, dk. 86 ve 88 Ahmet*
SARI KARTLAR: *Nouma, Ali, Münch, Ümit (Beşiktaş), Okan (Galatasaray)*
KIRMIZI KART: *Dk. 70 Popescu (Galatasaray)*

ASENA ÖZKAN

Bazı şeyleri baştan kabullenmeli!.. Türkiye'de; enflasyonun düşmeyeceğini, düşünce özgürlüğünün en azından şimdilik ütopya olarak kalacağını, kirli politikacıları temizleyecek deterjanın henüz bulanamadığını...Ve **Galatasaray**'ın becerisinin getirdiği; **'büyüklüğü...** 'Müzik yapanlarla aynı salonu paylaşıp **'kulak kesilmeye'**; **' dinleti'** adı veriliyorsa, Sarı-Kırmızılıların oynadığı statta bulunup futbolu gözlemlemek de; **'izleti'** kanımızca. Hele **Hagi** günündeyse, ki genelde hep öyle oluyor.

Beşiktaş'ın durumu farklılık içeriyor! **'Domestic'** olarak tanımlanabilecek **'iç hatlarda'** hataları bol. Dışarıda ne olduğu ise ortada! Ancak azmederlerse, yapamayacakları da yok. Galatasaray'ı rahatsız edecek tek neden; **Ali Sami Yen** yerine **İnönü** olabilir diyeceğiz, ancak dilimiz varmıyor. Çünkü; onlar için stat, saha, seyirci gibi faktörler büyük önem taşımıyor. Beşiktaş ise tam tersine...İstatistikler; Siyah-Beyazlıların İnönü'de **'kartal'** olduğu yolunda. İzleyip göreceğiz...

Neden bu yağmurun **'indirme'** saati 19.00 ve civarlarıdır? Rahmet mi, bereket mi? Maç başlar, yağmur da...Ne diyelim? Tanrı'nın işine karışılmaz, vardır bir bildiği. **Erman, İbrahim** ve de **Khlestov** yedek kulübesinde. **Scala**'nın da mutlak bir bildiği vardır. İtalyan teknik adam, Beşiktaş'ın başındaki onyedinci resmi maçında **'sil baştan'** demiş. **'Elimde Mehmet varsa oyuna onunla başlamalısın'** savını kabullenmiş gibi.

Yağmur ve Siyah-Beyazlıların atakları dinmek bilmiyor. **Mehmet** soldan ortalıyor, **Nouma** da kaleci **Taffarel**'i sakatlama pahasına da olsa golü atıp takımını öne geçiriyor. Golü atan Nouma, ancak pozisyonu yoktan vareden Mehmet. **Nihat**, ısrarla kendini sağ kanatta saklıyor. **Ahmet**, şanssızlığını yenemiyor Yağmur, Galatasaray'ın hızını kesmiş. O bildik futbolu, yağmur sularına karışıp mazgalların arasından kaybolup gidivermiş. **Fatih**'in hataları, Beşiktaş hücumlarının sürekli sol kanattan gelmesine neden oluyor. Fatih, bireysel hatalarını tekrarlayınca da yerini **Okan**'a bırakıyor.

Hagi'nin köşe vuruşuna **Ümit** kafasıyla topa dokunup, **Shorunmu**'nun şaşkın ve çaresiz bakışları altında skoru eşitliyor. Skor eşit, ancak Siyah-Beyazlılar sahada biraz daha ağır basıyor. En azından ilk yarıda....

İkinci yarı başlamadan Galatasaraylılar suskun, ev sahibi takımın yandaşlarıysa Ahmet'e veryansın ediyor.

Sarı-Kırmızılılar dizginleri ele almaya başladığında, Ahmet'i ceza alanına girerken düşüren **Popescu**, ikinci sarı kartla oyun dışında kaldı.

Galatasaraylıların sahada bir eksikle mücadele etmesi, dengeleri büyük ölçüde değiştirdi. Ancak belirtmemiz gereken, Popescu'nun yokluğunun ön palan çıktığıydı.

...Ve mucize gerçekleşti. Karşılaşmanın bitimine az bir süre kala Ahmet, kendisinden beklenmeyen hareketi yaptı, sezon başından bu yana lig maçındaki ilk sayısını kaydetti. Ancak şaşkınlığımız bununla da sınırlı kalmadı. İki dakika sonra Ahmet, bir mucizeyi daha gerçekleştirip ikinci golünü kaydetti.

Gecenin kısa özeti; yağmur ve Ahmet..

MAÇIN ELEŞTİRİSİ

Beşiktaş Hakkıyla

MAHMUT SERT

Haftanın maçında Galatasaray karşısında Beşiktaş orta koyduğu iyi futbolla kazanmayı haketti. Maç sırasında yağan yağmur bireysel yanlışlara zemin hazırladı. **Fatih Akyel**'in karşılaşmanın ilk dakikalarında üst üste yaptığı pas yanlışlarını iyi değerlendiren Beşiktaş **Nouma** ile öne geçince rahatladı ve oyunu kontrol etti. Özellikle savunmada iyi kapanan Siyah - Beyazlılar rakiplerine pozisyon vermedi. Galatasaray ise Rangers maçındaki oyun kurgusunu uyguladı. Savunmasını ileri çıkarmadan orta alan savaşını ile maça ortak olmak istedi. Sarı Kırmızılıların ataklarda çoğalamaması, **Jardel** ve **Hagi**'nin Beşiktaş'ın hareketli savunması arasında ezilmesine neden oldu. Yine de Hagi bir ölü topu canlandırıp (!) **Ümit**'e beraberlik golünü attırdı ki Hagi'nin o dakikaya kadar alanda varlığı ile yokluğu belli değildi.

Dün gece iki ekip de Şampiyonlar Ligi'ndeki son maçlarını yineler gibiydi. Beşiktaş alana iyi yayılıp orta alanda üst düzeyde yardımlaşarak ataklarda çoğalmasını bildi. Galatasaray temkinli oynama düşüncesini bireysel yanlışlar nedeniyle uygulayamadı. Savruk ve dengesizdi.

Karşılaşmanın 2. yarısında Beşiktaş oyunun üstünlüğünü tamamen eline geçirdi. Özellikle kaptan **Mehmet, Yasin, Ahmet Dursun** ve Nouma ataklarda çok etkiliydi. Siyah Beyazlıların baskılı oyunu karşısında Galatasaray savunmaya ağırlık verip hızlı ataklar geliştirmeye çalıştı. Bu yarıda 2 ekip de topu kazandığında kaygan zeminde yanlışlara en aza indirebilmek için garantili paslar yapmaya çalıştı. Orta alan savaşımına dönen oyunda fiziksel uğraşdan çok tekniğe dayalı arayışlar öne çıktı.

Karşılaşmanın son 20 dakikası ise Beşiktaş için tam bir futbol şölenine dönüştü. Bu dakikalarda Galatasaray savunmasını ayakta tutan **Popescu**'nun - bir pozisyonu önleme pahasına - kırmızı kartla oyun dışı kalması Beşiktaş'ı iyice rahatlatırken Galatasaray'ı da güç durumlara düşürdü. Ve Siyah Beyazlılar Ahmet Dursun'un arka arkaya gelen golleriyle hak ettiği karşılaşmayı 3 puanla bitirdi.

Beşiktaş İyi Oynadı

HASAN AL

Maça iyi başlamak, her zaman için büyük avantajdır. Golü erken bulmak da moral kondisyonu arttırır. Beşiktaş, her ikisini de yaptı. Topu kaybettiğinde rakibine baskı uygulayarak hata yapmaya zorladı. Topa sahipken ayağa çabuk pas oynayarak rakibinin direncini kırdı. **Nouma**, tabelayı Siyah-Beyazlılar lehine değiştirirken **Taffarel**'i de oyun dışı bırakışı Beşiktaş adına büyük şans oldu.

Siyah-Beyazlıların skor ve futbol üstünlüğü 20 dakika sürdü. Golden sonra Beşiktaş durdu, kontrollü oynamayı yeğledi. Galatasaray ise atak oynamaya başladı. **Shorunmu**'nun çıkış hatasıyla da aradığı golü buldu. İlginçtir, Beşiktaş ikinci yarıya da iyi başladı. Özellikle sağ kulvardan **Nihat** ile geldiler. Nouma orta sahaya gelerek alan boşalttı. Yorulan **Mehmet**, zaman zaman araya iyi paslar bıraksa da boşaltılan alanları doldurmada yetersiz kaldı. **Ahmet Dursun**, hareketli olduğu kadar bereketli de olmalı; çok dağınık. Rakip savunmayı şaşırtması, dengesini bozması tamam... Ancak bir iyi hareketin ardından bir kötü hareketin gelmesi, olumsuz yanı. Maçın son 10 dakikalık bölümünde iki gol bulması, on kişi kala Galatasaray'ın takım savunmasının çökmesi ve pozisyon hatasına düşmesinden kaynaklandı.

Ümit, sol kulvarda **Münch**'ün koşu yolunu kapattı. Bu oyuncu, önceki maçlarda olduğu gibi koridorunu kullanamadı. Orta göbekte **Karhan**, savunmaya yönelik oynarken **Yasin** de hücumu destekleyen oyuncuydu. **Tayfur** ise **Jardel**'in adeta gölgesi oldu. Burada dikkat edilmesi gereken nokta; Karhan, Tayfur ve Yasin gibi oyuncuların birbirlerini tamamlayan değil, aynı özellikte oyuncular olmasıydı. **Ali Eren** henüz hazır değil. Maç kondisyonu eksik. Rakiplerini sürekli faule durdurdu. Ümit'e ise çok iş düşmedi.

İyiyle kötünün yan yana olduğu bir başka oyuncu da Nouma... Futbolculuğuna kimsenin bir şey diyeceği yok. Çok yararlı bir santrfor. Sürekli arayış içinde. Sahanın her yerinde. Yeri geldi asist; yeri geldi çok iyi vuruş tekniğine sahip. Fizik gücünü iyi kullanıyor. Hava toplarında başarılı. Ancak kontrolünü kaybetmesi normal değil. **Scala**, bu konuda Nouma'ya terapi uygulamalı.

Beşiktaş, baştan sona üstün oynadığı karşılaşmayı son 15 dakikalık bölüme bırakmadan kazanmalıydı. Gardı düşen rakibini ancak 10 kişi kaldıktan sonra çözebildi. Hakkıyla maçı kazanan Siyah-Beyazlıların olumsuz yanı buydu.

BJK İNÖNÜ STADI'NDAN NOTLAR / ARİF KIZILYALIN / ALİ ESER

890 gün sonra gelen galibiyet

İlk 80 dakika oyunda görünmeyen Ahmet Dursun, attığı iki golle Beşiktaş'ı sevindiren isim oldu. (KEREM KAÇARLAR)

Beşiktaş, ezeli rakibi Galatasaray'ı tam 890 günlük bir aradan sonra yendi. Sarı-Kırmızılı ekip karşısında son galibiyetini 1997 yılında 2- 1'lik skorla alan Siyah- Beyazlılar, 28 ay sonra ilk kez galibiyetle tanışırken, Galatasaray karşısında alınan 3 puan, Beşiktaş camiasında büyük sevinç yarattı. G.Saray ise 95. kuruluş yıldönümünü kutladığı günün akşamında tarihi bir yenilgi alıp yandaşlarını üzdü.

Ahmet, Scala'ya koştu

Beşiktaş'ta **Ahmet Dursun**'un peşi sıra gelen golleri; önce tribünleri, sonra da Siyah-Beyazlı yedek kulübesini coşturdu. Ahmet'in her gol sonrası teknik direktör **Scala**'ya koştuğu ve coşkusunu İtalyan teknik adamla paylaştığı görüldü.

Küfre engel yok

Futbolumuzda son dönemlerde azalmaya başlayan küfür, dünkü derbide yine varlığını hissettirdi.

Tribünleri dolduran 25 bine yakın taraftar, geceyi birbirlerine küfür ederek tamamladı. Kendilerine ayrılan 2000 kişilik bölümde Galatasaraylı yandaşların geçen hafta oynanan Trabzon - Beşiktaş maçı sonrası çıkan olayları gündeme getirip Siyah- Beyazlı tribünleri tahrik etmeleri, küfür dozajını arttırdı. G.Saraylıların, **'kara köle'** yazılı pankartı üzerine Beşiktaş yandaşları dakikalarca, **'Para, şike; işte Cim-Bom işte..."** şeklinde bağırdı. Bu ortam sağduyulu sporseverleri rahatsız ederken, maçı yanyana izleyen İçişleri Bakanı **Sadettin Tantan**, İstanbul Valisi **Erol Çakır**'ın küfürleri duymazlıktan gelmesi ilgi uyandırdı.

Sahada da gerginlik

Tribünlerdeki bu gerginlik, doğal olarak sahaya da yansıdı ve başta **Hagi** ile **Nouma** olmak üzere bazı futbolcuların sahada sürekli birbirleriyle itiştikleri görüldü.

Koltukları kırdılar

Maç sonrası olay çıkmaması için statta bekletilen Sarı-Kırmızılı taraftarlar, açık tribündeki koltukları kırıp sahaya attı. Beşiktaş'ın 3. golü sonrası ise 2 Galatasaraylı yandaşın baygınlık geçirdiği görüldü.

Otobüse taş

Stat dışında da olaylar vardı ve Galatasaray otobüsü Maçka'da bir grup Beşiktaşlı tarafından taşlandı. Taşlardan biri arka bölüme isabet ederken, polis olayların büyümesini engelledi.

Yasin'e öfke

Maç bitiminde gelen 3- 1'lik galibiyet sonrası Galatasaray tribünlerine el kol hareketleri yapan Beşiktaşlı **Yasin**'e Sarı-Kırmızılı tribünlerin öfkesi vardı. Yasin'i takım arkadaşları sakinleştirdi.

Fatih - Lucescu kapıştı

Beşiktaş'ın Nouma'yla gelen golü sonrası Galatasaray Teknik Direktörü **Lucescu**, gol sırasında geri pas veren **Fatih**'i uyardı. Fatih, antrenörüne yanıt verince ikili arasında ilginç bir tartışma izlenirken, daha sonra 36. dakikada Rumen çalıştırıcı tarafından kenara alındı. Lucescu, kendisine el- kol hareketlerinde bulunan genç futbolcusunun bu davranışıyla ilgili olarak, **"İnsanların kültür ve eğitimleri farklıdır"** dedi.

Beşiktaş'ın 2. golü sonrasında kaptan **Bülent**, Hagi ve **Jardel**'e çıkıştı. Bülent'in, **"Biz burada çabalıyoruz, siz orada dolaşıyorsunuz. İşte golü yedik"** dediği öğrenildi.

Taffarel, Monaco'da yok

Nouma'nın golü sırasında sağ kolundan sakatlanarak oyundan çıkan kaleci **Taffarel**'in, çekilen MR'ında kırığa rastlanılmaması sevindirirken, Brezilyalı'nın 3 hafta sahalardan uzak kalacağı öğrenildi. Tecrübeli kaleci çarşamba günü Monaco maçında oynamayacak.

Eski dostluk

Beşiktaş Teknik Direktörü **Scala**, dün akşamki derbi öncesi İtalya'nın Parma takımında beraber çalıştığı Taffarel'le uzun süre görüştü ve ikili birbirlerine başarı diledi.

Briegel maçta

Beşiktaş'ın geçen yılki teknik direktörü **Briegel** de geceki maçı izleyenler arasındaydı. Alman teknik adam, maçı eski yardımcısı **Ahmet Akçan**'la birlikte takip etti.

Milan takipte

Beşiktaş'ın salı günü Şampiyonlar Ligi'nde oynayacağı İtalyan rakibi Milan'ın istatikçisi **Cesare Lamberti** de mücadeleyi izledi.

Popescu cezalı

Dün gece Galatasaray'da kırmızı kart gören **Popescu**, Y. Yozgat maçında forma giyemeyecek.

'Beşiktaş galibiyeti hak etti'

Spor Servisi - Ezeli rakibi Galatasaray'ı net bir skorla yenen Beşiktaş'ta yüzler gülerken, İtalyan teknik direktör **Nevio Scala**, zor şartlarda üstün bir performans gösteren futbolcularını kutlayarak, **" Çok iyi mücadele ettik. Sahada basmadık yer bırakmadık. Oyuncularımın hepsi görevini yaptı. Gol geciktiği halde panikmedik. Akıllı oyunumuzu sürdürüp golleri bulduk. Çok iyi bir takımla oynadık. Galatasaray gibi bir takımı yenmek bizi çok mutlu etti."** dedi.

Scala, oyuna çok iyi konsantre olduklarını belirterek, **"Galatasaray 11 kişi bile oynasaydı sanırım kazanırdık. Oyuna kendilerini vererek oynadılar. Böyle oynarsak Milan'ı da yeneriz"** diyerek iddialı açıklamada bulundu.

Galatasaray Teknik Direktörü **Mircea Lucescu**, Beşiktaş yenilgisinin telafisi olduğunu belirterek, **"3 gün arayla ağır zeminde oynayan futbolcularımı kutlarım. Yenilgi kötü ancak dünyanın sonu değil"** dedi. Ezeli rakibi Beşiktaş'a İnönü Stadı'nda 3-1 yenilen Galatasaray'da teknik direktör Mircea Lucescu, **"Futbolcularım mücadele ettiler. Maçtan hemen sonra soyunma odasına giderek onları tebrik ettim. Beşiktaş kazanmak için herşeyi yaptı. Daha hırslı ve istekliydiler. Galibiyeti hakettiler. Ancak 2. yarıda onları Ali Sami Yen'e bekliyoruz"** dedi.

Bordo-Mavililer, Yozgatspor'la deplasmanda berabere kalarak zirveye oturdu

Trabzonspor ligin yeni lideri

Y.Yozgatspor: 1-Trabzonspor: 1

STAT: *Şehir (Yozgat)*
HAKEMLER: *Mutlu Çelik (6), A. Turan Ökke (6), Ragıp Uysal (6)*
YİMPAŞ YOZGATSPOR: *Gökhan (7), Murat (5), Cihat (5), Selim (5), Savaş (6) (dk. 64 Ekrem 5), Cengizhan (7) (dk. 85 Gökmen), Muscal (5), Cem Karaca (5), Tarık (5) (dk. 58 Mutlu 7), Mustafa Kocabey (5), Preko (6)*
TRABZONSPOR: *Milosevski (8), Mustafa (5), Nikolovski (5), Zafer (6), Tamer (6), Gökdeniz (6), Erhan (5), Abdülkadir (4) (dk. 46 Erman 5), Orhan (5) (dk. 84 Serafimoski), Hami (6), Löebe (6) (dk. 59 Murat 5)*
GOLLER: *Dk. 12 Hami, dk. 79 Mutlu*
SARI KARTLAR: *Tamer, Mustafa (Trab.), Cem Karaca (Yozgat)*

SEYFİ ÇELİKKAYA

YOZGAT - Trabzonspor, deplasmanda Yimpaş Yozgatspor ile **1-1** berabere kaldı, çok önemli iki puan kaybetti...

Maça hızlı başlayan Y. Yozgatspor, 9. dakikada penaltı kazandı. **Tamer**, **Preko**'yu düşürünce, maçın hakemi **Mutlu Çelik** penaltı noktasını gösterdi. Ancak **Tarık**'ın vuruşunu kaleci **Milosevski**, köşeden kornere çeldi. Trabzonspor, 12. dakikada öne geçti. Ceza alanı içinde **Murat**, **Zafer**'i düşürünce hakem bir kez daha penaltı noktasını gösterdi. Penaltıyı kullanan **Hami**, takımını deplasmanda 1-0 öne geçirdi. 20. dakikada **Savaş**'ın sağdan ortasına **Mustafa Kocabey** kafayı vurdu. Bu pozisyonda Milosevski başarılıydı.

25. dakikada sahneye yine sahanın en iyilerinden Milosevski çıktı... Mustafa Kocabey'in şutunu da kornerle önleyen Makedon kaleci, ev sahibi takımın beraberlik ümitlerini bir kez daha yıktı. İkinci yarıda Yozgatspor, atağı daha çok düşündü, rakip kale önünde gol pozisyonları buldu. Trabzonspor ise atağa kalktığı anlarda savunmada açıklar verdi. Bunlardan birinde, 79. dakikada **Mutlu**, beraberlik golünü atarak maçın skorunu belirledi. ..Y.Yozgatspor: 1 - Trabzonspor: 1.

Rizespor: 1 A.Gücü: 1

HAKEMLER: *Ali Aydın (6), Tuncer Beldüz (6), Cemal Gemici (6)*
RİZESPOR: *Süleyman (1) (dk. 18 Murat 8), Kâzım (5), K. Fatih (5), Kürşat (6), Recep (6), Turhan (5), Devran (5), Mutlu (5), Keita (7), Tetteh (5) (dk. 77 Mevlüt 3), Ümit (5) (dk. 75 Yusuf 3)*
A.GÜCÜ: *Da Silva (6), Adem (6), Hakan Kutlu (5), Yılmaz (5), İsmet (5), N'Gobe (5), Hakan Keleş (7), Celalettin (5), Niyazi (4) (dk. 62 Tayfun 3), Kennedy (6) (dk. 71 Remzi 3), Faruk Namdar (7)*
GOLLER: *Dk. 17 Kennedy, dk. 53 Keita*
SARI KARTLAR: *Hakan Keleş, Da Silva, Hakan Kutlu (A.Gücü), Turhan, Ümit*

FAİK BAKOĞLU

SPOR TOTO SONUÇLARI

1. Beşiktaş-G.Saray: **1**
2. Adana-Fenerbahçe : **0**
3. Y. Yozgat-Trabzon : **0**
4. G.Birliği-Bursa : **2**
5. Siirt-Erzurum : **0**
6. İstanbul-Samsun : **0**
7. Ç. Rize-A.Gücü :**0**
8. Denizli-Kocaeli : **1**
9. G. Bld.- Dardanel : **1**
10. Sarıyer-K. Konya : **2**
11. Isparta-Aydın : **0**
12. G.O.Paşa- Erciyes : **1**
13. Amasya-Sıvas : **2**
14. Van-Ağrı : **1**

SKOR TOTO

1. Beşiktaş-G.Saray: **3-1**
2. Adana-F.Bahçe: **1-1**
3. Y. Yozgat-Trabzon: **1-1**
4. Ç. Rize-A.Gücü: **1-1**

Daum'da uyuşturucu çıktı

Spor Servisi -Bir dönem Beşiktaş'ın da teknik direktörlüğünü yapan Bayer Leverkusen çalıştırıcısı **Christopher Daum**'a yapılan uyuşturucu testi pozitif çıktı.

Leverkusen Kulübü, Alman çalıştırıcının görevine yönetim kurulu kararıyla son verdi. Alman Futbol Birliği de Daum ile 2001 yılı Alman milli takımı çalıştırıcılığı için öngörülen anlaşmayı durdurduğunu açıkladı.

Daum hakkında ilk iddiaları Bayern Münih menajeri **Uli Hoeness** ortaya atmış ve Daum'un uyuşturucu kullanıp hayat kadınlarıyla seks partileri düzenlediğini iddia etmişti.

G.Saray'ın yaş günü

Galatasaray'ın 95. kuruluş yıldönümü, düzenlenen törenle kutlandı. G.Saray Lisesi'nde gerçekleştirilen törende konuşan Başkan Faruk Süren, "Gençliğin hizmetindeyiz" dedi. Törende divan üyeliğinde 50. yılını dolduranlara berat ve madalyaları verildi.

Puan durumu

Takımlar	O	G	B	M	A	Y	P	Avj
Trabzonspor	9	6	2	1	17	7	20	+10
Galatasaray	9	6	1	2	25	9	19	+16
Beşiktaş	9	6	1	2	21	11	19	+10
Fenerbahçe	9	6	1	2	17	10	19	+7
Gaziantep	9	5	3	1	22	11	18	+11
G. Birliği	9	5	1	3	12	11	16	+1
Denizlispor	9	4	2	3	13	13	14	0
Antalyaspor	9	3	4	2	13	10	13	+3
Samsunspor	9	3	3	3	11	12	12	-1
Ankaragücü	9	3	3	3	10	14	12	-4
İstanbulspor	9	3	3	3	9	13	12	-4
Adanaspor	9	2	4	3	15	14	10	+1
Y. Yozgat	9	2	3	4	9	12	9	-3
Erzurumspor	9	2	2	5	12	19	8	-7
Çaykur Rize	9	1	4	4	6	9	7	-3
Bursaspor	9	1	3	5	8	20	6	-12
Kocaelispor	9	1	1	7	5	16	4	-11
Siirt Jet-Pa	9	-	3	6	11	25	3	-14

Haftanın maçları

Salı: Beşiktaş-AC Milan **(Şampiyonlar Ligi/21.45)**.. **Çarşamba:** AS Monaco-Galatasaray **(Şampiyonlar Ligi/21.45)**.. **Lig/Cuma:** Fenerbahçe- Denizli (20.00) **Cumartesi:** Trabzon-Antalya (13.00), Ankaragücü-Adana (13.30), Bursa-Siirt (14.00), Erzurum-Beşiktaş (19.00). **Pazar:** Gaziantep- Rize (13.30), Samsun-Gençlerbirliği (13.30), Kocaeli-İstanbul (14.00), G.Saray- Yozgat (19.00)

NEYMİŞ

ABDÜLKADİR YÜCELMAN

Futbol Sözlüğü

Futbol federasyonumuzun eğitim dairesi *"Futbol Sözlüğü"* adlı bir kitap yayımladı. Öncelikle eğitim açısından yayınların sürdüğünü öğrendiğim için mutlu oldum. Ancak bu kitabın gerek kullanım, gerekse düzenleme açısından yeterli bir yarar sağlayacağı inancı taşımadığımı da belirtmek isterim.

Kitabın önsözünde Sayın Federasyon Başkanı **Haluk Ulusoy** diyor ki, *"Yabancı dilde karşılaştığımız kelimelerin Türkçe olarak futbol dünyasına sunulmasının zamanı geldi diye düşünüyorum. Bu sözcüğü UEFA ve FIFA'ya üye tüm ülkelere göndereceğiz. Lisan kavramının, kültürel varsayımlarla (ne demekse) dünya ülkelerinde Türkçe karşıtlarının uygarca konuşulduğu, tartışıldığı bir ortama sokacağız."*

Öncelikle bu tümcelerden apaçık bir anlam çıkaramadığımı söylemek istiyorum. Belki anlayışım kıttır, özür dilerim, ama en az benim kadar okuduğunu anlayamayanların da olduğunu bir federasyon başkanının bilmesi gerekirdi diye düşünüyorum. İkinci anlayamadığım nokta da bu sözlüğün Türk futbolcuları, Türk yönetici ve antrenörleri için mi, yoksa FIFA ve UEFA üyesi ülke insanları için mi hazırlanmış olduğudur.

Sayın **Asaf Özkara**yı eğitimci olarak yıllardır tanırım, ama eğitim dairesinin ona sipariş ettiği bu yayının nerede kullanılacağını kestiremedim. Kusura bakmasın.

Çok kaliteli bir baskıdan anladığıma göre bir hayli de paraya maloları *"Futbol Sözlüğü"* ne de olsa bir yayındır. Eğrisi, yanlışı olsa da eğitim eğitimdir. En azından elimize kitap alıp inceleme alışkanlığı getirebileceği umudu ile yayında emeği geçen herkese teşekkür ediyorum.

E-posta: ayucelman@yahoo.com-Faks: (212) 5138595

Beşiktaş ve Galatasaray'ın güzel bir futbol oynadıkları maçta golleri İsmail, Feyyaz, Six ve Rıza (penaltıdan) attılar

Futbolun hakkını verdiler...

Beşiktaş: 2 — G. Saray: 2

GOLLER: *Dk. 33 İsmail, Dk. 37 Feyyaz, Dk. 78 Six, Dk. 87 Rıza (penaltıdan).*
HAKEMLER: *Sadık Deda (6), Hamza Işın (6), Mustafa Ayan (6).*
BEŞİKTAŞ: *Zalad (6)-İsmail (3), Ulvi (6), Samet (5), Kadir (6)-Gökhan (6), Zeki (8), Rıza (7)-Sinan (3) (Metin ?), Ali (5), Feyyaz (6).*
TOPLAM PUAN: *61.*
TEKNİK DİREKTÖR: *Gordon Milne (4).*
GALATASARAY: *Simoviç (7)-Cüneyt (5), Yusuf (5), Semih (6), Muhammed (3)-Savaş (5), Uğur (7), İsmail (6) (Nasır ?)-Six (5), Tanju (6), Prekazi (4).*
TOPLAM PUAN: *59.*
TEKNİK DİREKTÖR: *Mustafa Denizli (4).*
KULLANDIĞI SERBEST ATIŞ: *Beşiktaş 11, Galatasaray 12.*
CEZA ALANI İÇİNDEN ŞUT: *Beşiktaş 9, Galatasaray 7.*
CEZA ALANI DIŞINDAN ŞUT: *Beşiktaş 4, Galatasaray 3.*
KALEYİ BULAN ŞUT: *Beşiktaş 11, Galatasaray 8.*
DIŞARI GİDEN ŞUT: *Beşiktaş 2, Galatasaray 2.*
KÖŞE ATIŞI: *Beşiktaş 8, Galatasaray 7.*
OFSAYTA DÜŞÜŞ: *Beşiktaş 1, Galatasaray 2.*
SARI KARTLAR: *Rıza, Sinan (Beşiktaş).*

HİLMİ TÜRKAY

Ve ezeli rekabetin bir beraberlik maçı daha. Hava soğuk ve sağnak yağışlıydı. Karabulutlar İnönü Stadı'nın üzerine çökmüştü. Tüm bunlara karşın tribünlerdeki izleyici sayısı ise hayli yüksekti.

İki takım da maç öncesinde kazanmayı hedefliyorlar. Ancak yine de Beşiktaş bize göre biraz daha avantajlı gibiydi. Deda'nın düdüğü ile başlayan karşılaşmanın ilk 45 dakikalık bölümünde Beşiktaş'ın Galatasaray'a karşı ezici bir üstünlüğü vardı. Buna karşın Galatasaray savunmayı önemseyen futbolu yeğlediği gibi ürkek görünüyordu alanda. Beşiktaş'ın orta sahasında süper bir Zeki'si vardı. Bergamaspor'dan Beşiktaş takımına kazandırılan bu genç Siyah-Beyazlı, takıma geldiğinden buyana dün en iyi futbolunu oynadı. Özellikle ikinci yarıda Gökhan'ın kaybolduğu anlarda o Gökhan'ın yokluğunu hiç hissettirmedi, sağa koştu, sola koştu, ortada pastı ve üçü de uzaktan olmak üzere 5 şut gönderdi Galatasaray kalesine. Forvetin sağ kanadında görev yapan Sinan'ın her ortası Galatasaray kalesinde tehlikeli olurken, 18. dakikada Feyyaz'dan şık bir şut izledik. Sol ayağını pek kullanmayan bu futbolcu kendisine doğru gelen topu önce göğsüyle yere indirdi, sonra da dönerek soluyla çok sert vurdu, kaleci Simoviç çaresizdi, "gol" diye bakarken, top çatıdan geri döndü. Beşiktaş, hep bastırıyordu, Galatasaray'dan ise ancak ender ataklar izleyebiliyorduk. 33. dakikada Prekazi'nin ortasında Beşiktaş savunması duraklayınca İsmail topu Beşiktaş ağlarına göndermekte zorluk çekmedi. 37. dakikada bu kez Beşiktaş sevindi. Feyyaz beklenmedik bir şutla beraberliği sağladı.

İkinci yarı ile birlikte Beşiktaş yine gol koklayan taraftı. 48. dakika dolarken Yusuf'un Feyyaz'ı düşürmesine Deda **"penaltı"** dedi. Yusuf, Feyyaz'a ceza alanının dışında vurmuştu, futbolcu da yediği darbe ile kendini içeride bulmuştu. Rıza geldi topun başında. Bu arada Galatasaraylılar kendisine bir iki laf attılar. Vurdu, top direkten döndü.

78. dakikada Galatasaray 2-1 öne geçti. Siyah-Beyazlı takımın sürekli aksayan sağ kanadından dalga dalga gelmeye başlayan Galatasaray Uğur'la bu dakika içersinde yine İsmail'in bulunduğu yerden atağa kalktı. Ufak bir vücut hareketi ile İsmail'i geçen Uğur bekletmeden orta yaptı, Six yerden yaptığı kafa vuruşu ile Zalad'ı mağlup etmeyi başardı. Bitime 9 dakika kala Sinan oyundan alındı ve Metin girdi. 87. dakikada Metin'i ceza alanında Muhammet düşürerek durdurunca, hakem Deda ikinci kez beyaz noktayı gösterdi. Topun başında, ilk penaltıyı kaçıran yine Rıza vardı. Bu kez çok sert vurdu. Ve maçın sonucunu belirledi. **Beşiktaş: 2 - Galatasaray: 2.**

(Fotoğraf: TURGAY ÖRMEÇ)

İLK PENALTI POZİSYONU — Feyyaz topla G.Saray ceza alanına yaklaştı. Yusuf çizgi üzerinde bastı çelmeyi hakem Deda da "çizgi içinde mi? dışında mı?" diye düşünmeden "penaltı" dedi

MAÇIN ELEŞTİRİSİ

Kolej Takımı ve Profesyoneller

ABDÜLKADİR YÜCELMAN

Bir yanda Fransızı ile İranlısı ve de Yugoslavı ile takviye olmuş, milyarları aşan bir armada; öte yanda Bergama'dan, Bolu'dan, kenar mahalleden ve biraz da altyapıdan gelmişlerin oluşturduğu kolej takımı... İşte o kolej takımının geçen yılın hâlâ şampiyonluk unvanını taşıyan bir Galatasaray'a baş kaldırışına, hele ilk yarıda onu tükenmişliğe itişine nasıl bir yorum getirmek olası? Var oluşun bir öyküsü mü yoksa? Ama her neyse, direklerin kurtardığı bir gerçek Galatasaray'ı. Ve Bergama'dan gelip Beşiktaş formasını giyen Zeki'nin maçına gelelim isterseniz.

Beşiktaş, ilk yarıda bombardımana tutmuştu Galatasaray kalesini. Orta sahada Zeki, Rıza ve Gökhan'ın sürekli beslediği ataklara eğer Beşiktaş takımının en formsuz kişisi olarak İsmail katılmış olsaydı ne olurdu acaba ilk yarının sonucu? Ve koskoca Galatasaray'ın ilk Beşiktaş kalesine 13. dakikada indiğini, ikinci şutunu ise 28. dakikada attığını söylersek, Beşiktaş'ın ilk yarıda ne güçlü bir tempo kurduğunu galiba anlatmış oluruz.

Galatasaray'ın bombardımana tutulduğu sıralarda Beşiktaş'ın defansı unuttuğunu elimizdeki kâğıda not edecekken, başta İsmail olmak üzere, Samet'in de katıldığı bir hatalar zinciri ile İsmail fırladı ve kaleci ile karşı karşıya kaldı. Ofsayt mı?.. Hayır. Hata aranırsa Beşiktaş'ın defansında.

Feyyaz'ın attığı gol bence refleks dersinde öğrencilere gösterilmesi gereken nitelikteydi. Ama aynı refleksi Mustafa Denizli'nin devre arasında soyunma odasında göstermesini boşuna bekledik. Solbekte aksayan Muhammet'in adeta koridor olduğunu görüp elinde taş gibi hem de taze vatandaş Nasır'ı alır diye beklemiştik, ama Denizli'nin refleksi maçın 86. dakikasında, ancak parmağını uyarabilmişti. Nasır'ın takıma girişinde geç kalınmıştı.

Kenar yönetimde bir büyük hatayı da, galiba İngiliz yaptı. İkinci yarıda, ilk yarıda bir de sarı kart gören Sinan'ın yerine Metin'i almalıydı. O da geç kaldı bu değişikliği yapmakta.

Gelelim Beşiktaş'ın penaltısına. Maçın son dakikalarında penaltı verilmez diye bir kural yok. Muhammet'in hareketi 9 kusurlu hareketten biriydi ve Sadık Deda bastı düdüğü. Cesaretli bir düdük. Galatasaray, hakeme değil, panik havasına giren kendi futbolcusuna kızmalı.

Eleştirilerde haksızlık etmemek gerek. Böyle hava koşulları içinde, sahanın jilet gibi kaygan olduğu bir ortamda dört gollü bir 90 dakika içinde mücadele eden futbolcuları kutlamak da bir futbolsever olarak bize düşen bir görevdir.

Beşiktaş, Denizli'yi affetti

HINCAL ULUÇ

Beşiktaş dün, Mustafa Denizli'yi affetti. Eğer Siyah - Beyazlı takım, oynadığı güzel futbolun getirdiği pozisyonları değerlendirmeyi bilse, ortaya "Çağın farkı" çıkardı.

İnsanın aklı hafsalası almıyor. Sakatların iyileşmiş, Didier Six'in lisansı ile yeni bir moral yüklemesi de yapılmışken, bir takım nasıl böyle korkak oynar?..

Fenerbahçe maçını, Mustafa Denizli, demek gözleri kapalı izlemiş.. Dünya üzerinde hiçbir antrenör, aynı hatayı iki hafta üst üste yapmaz.. Sen eline Türkiye'nin en iyi takımını al, sonra da korku dağları beklesin.. Bir adam adama savunma kompleksi yüzünden, takımın da, futbolun da içine tükür..

Galatasaray hücum futbolu oynuyor ha.. Gelsinler de görsünler, korku dağları bekleyince ne futbolu oynandığını..

Aman Mustafa Hoca, şimdiden belirle.. Bizim beğenmediğimiz Tuncay'ı haftaya kim tutacak?.. Sonra Avni var.. Uzaktan şut atar.. Onun da başında biri beklemeli.. Sonra yeni birisi varmış Gençlerbirliği'nde.. Adını bilmiyorum. Onu da muhakkak Muhammed tutmalı... İki üç üç kişi de sen bul tutturacak. Sakın Gençlerbirliği gol atmasın.. Galatasaray atmasa da olur..

Galatasaray dünkü maçı kazansa, Beşiktaş'a değil, Galatasaray'a yazık olurdu. İki haftadır süren utanç futbolunun iyi olduğu sanılır, bundan sonra da, aynı korkaklık sürer giderdi. Şimdi bir umut var.. Korkunun ecele faydası olmadığını, artık bu ikinci maçtan sonra görmüşlerdir, adam gibi, eskisi gibi, Eindhoven maçındaki gibi top oynamayı belki yeniden denerler.

Beşiktaş'ta bir Zeki vardı. Bu yıl sahalarımızın gördüğü en süper futbolcularından biri.. Zeki, 90 dakika "Ben Milli Takımda oynarım" diye bas bas bağırdı.. Bu çocuk, artık Milli Takım havasına sokulmalı.. Oynamasa da yavaş yavaş takımın yanında olmalı..

Maçın Hakemi Sadık Deda, zaman zaman faullerle nizami şarjları karıştırdı ama genelde süper maç yönetti. Üç kritik kararı da (İlk Galatasaray golü ve penaltılar) yerindeydi. Hele o ikinci penaltıyı, o dakikada, ancak Sadık Deda gibi, kendine güvenen bir adam verebilirdi.

Keşke o kendine güvenen adamlardan biri de, Galatasaray'ın başında olsaydı..

Hangisi Doğru?

ADNAN DİNÇER

İnönü stadında oynanan **"Derby"** karşılaşmasında kıyaslanacak bir çok etmenlerin ve dengesizliklerin olmasına karşın berabere bitmesine şaşmamak gerek. Çünkü gerçekte güçlerini **"alana"** yansıtmaktan çekinen korku ve uygulamadaki yanlışlıklar, sonucu dengeledi.

Dört yıldan bu yana kadrosunu yasa boşlukları ve ekonomik gücün verdiği her türlü avantajı kullanarak adeta **"Ulusal takım"** ilan edilen güçlü kadro ile sınır tanımayan Galatasaray, bu yıl 3 puan uygulaması ile hücum futbolu temsilciliğini adeta onaylatmak istiyor. En son **"Six"** in de kitabına uydurularak kadroya ithali, bu düşüncenin en önemli kanıtıdır.!

İkinci yarıda oyuna iyi başlayan, ancak kazandıkları ilk penaltıyı Rıza'nın tereddütlü ve yumuşak vuruşu nedeniyle gole çevirmiyen Beşiktaş; İsmail'in anormal hataları, Prekazi'nin kötü gününde olmasına karşın Galatasaray'ın soldan diğer futbolcularla getirdiği ortaları seyreden kenar yönetimi yüzünden yenik duruma düşmesi ve son dakikada maçı kurtarması kendi kusurlarıdır. Belki de en rahat yenebilecekleri Galatasarayı elinden kaçıran Siyah-Beyazlı takımda Gökhan çabuk yorulurken, Rıza'nın penaltı sonrası düştüğü bunalımla birlikte Sinan'ın kötü oyunu düşündürücüydü. Zaten çift santrforlu oyununu tek açıklı (Düşüncesi ile sadece sağ tarafta sürdürmeyi planlayıp; atakta sol kanatta etkisiz kalan Beşiktaş'ta Metin bir kez daha görüldü ki bu maçta boşuna bekletildi.

İnönü stadının kötü hava koşullarına karşın güzelliği futbolcuların en büyük şansı idi. Six, Uğur'un arka direğe çıkardığı ortayı gol yaparken, Fransız patentini koyuyor, ancak "olsada olur olmasa da" düşüncesinin ötesinde mesaj veremiyordu. Ona karşın kendi topraklarımızın mütevazı ilçesinden (Bergama) gelip Beşiktaş gibi dev formayı giyen Zeki'mizin bize daha fazla gurur vermediğini kim söyleyebilir?

MAÇIN PORTRESİ

Yeni vatandaş Didier Six

HALİT DERİNGÖR

Günlerden beri dedikodusu yapılan Fransız asıllı Six'i izledim dün.. Türkiye'nin gerçeklerini, Beşiktaş - Galatasaray rekabetinin anlamını bilmeyen bir oyuncuya böyle bir maçta yer vermek büyük bir cesaret. Belki de bir bilinçsizlik olduğunu düşünüyoruz. Neyseki bu yabancı, bir gol attı da sorumluları kurtardı. Six belki deneyimli bir futbolcu, ancak onun gibi yüzlerce futbolcu var ülkemizde. Tembel, ikili mücadeleleri sevmeyen, adam kovalamayan, sadece raket gibi bir sol ayağı olan futbolcu.. Ancak tek ayaklı bir futbolcunun eksik bir futbolcu olduğu unutulmamalıdır. Six, ilk 10 dakika içinde, teker teker saydık. 8 kez top aldı. Bunun ikisini iyi kullandı. Altısını rakiplerini teslim etti. İki kez kafaya çıktı. İkisini de kaybetti. Daha sonraları 27 kez topla buluştu. Bu toplar içinde gol dahil 8 kez iyi kullandı. Bir kez Prekazi'ye verdiği topuk pası yine sol ayağı ile attığı falsolu pas klas görünümdeydi. Bir kez ise Beşiktaş savunması önünde vurduğu ters top seyircileri güldürdü.

Ne var ki oyun sonlarında bu futbolcu, deneyiminden faydalanarak iyi bir zamanlamadan sonra güzel bir gol attı. Özet olarak söylersek 35 kez topla buluşan Six, ancak 8'inde başarı gösterdi. Bir anlamda dünkü oyundaki randımanı % 25'ten fazla değildi. Ancak futbolda önemli olan goldür. Onu atınca her şey unutulur gider...

Denizli 'son dakikada 2 puanı kaybettik. Zorlu 20 günü geride bıraktık' dedi

Milne: Son derece adil bir sonuç

HALİL ÖZER

İnönü Stadı'nda oynanan karşılaşma,dünya kupası arenası gibiydi. İngilizi, İranlısı, Yugoslavı, Almanı, Fransızı ve Türkü. Ne aransan vardı. Bütün gözler Didier Six'in üzerindeydi. Fransız asıllı futbolcunun ayağına Türkiye'de ilk kez 2. dakikada top geldi. Bir çalım, bir çalım daha ve sonra topu kaptırdı. Beşiktaşlı taraftarlardan ilginç bir taş atıldı, **"Bu adamı boyayıp kazıklamışlar Galatasaray'a."** Ama ikinci devrede Six'in şık golü filelerle kucaklaşınca taşlamalar da duruverdi. Six maçtan sonra yaptığı açıklamada da ilk yarının kendisi için çok zor geçtiğini belirtirken, ikinci devrede daha rahat futbol oynadığını söyledi. Six, **"Ligdeki en iyi iki takımın mücadelesi çok güzel geçti. Attığım golün ortası o kadar şıktı ki bana sadece vurmak kaldı. Ben bugün bir kez daha şuna inandım. Türkiye'de gerçekten çok kaliteli futbolcular var.** Hayatımın gününü yaşadım. İyi oynamadım ama gol attığım için mutluyum" dedi.

Dünkü karşılaşmanın hiç şüphesiz en ilginç görüntüleri penaltı pozisyonlarında yaşandı. İlk penaltıda TRT ekibinin atış yapılacağı sırada sahaya girmesi hakemin büyük tepkisini çekti. Galatasaray'ın **'penaltı yapma'** rekortmeni Muhammed ise ikinci penaltıda hakemi suçlayarak, **"Metin'e hiçbir şey yapmadım. Ellerimi havaya kaldırdım, kendi kendine düştü. Yazık günah, adamın ekmeğiyle oynuyorlar"** dedi.

Galatasaray Teknik Direktörü Mustafa Denizli, oynanan futboldan memnun olduğunu söyledi. Denizli maç hakkındaki görüşlerini şöyle açıkladı: **"Sahada gerçekten iyi bir mücadele vardı. Ama ben sonuçtan hiç memnun değilim. Son dakika içinde iki puan kaybettik. Oldukça zorlu bir 20 günü geride bıraktık.**

Beşiktaş Teknik Direktörü Gordon Milne ise **"son derece adil bir sonuç"** dedi.

BU KAÇTI — Rıza ilk penaltısında topu direğe nişanladı. **(Fotoğraf: NECMİ GÜLÜMSER)**

Rıza: Gözüm döndü

Spor Servisi — Rıza dün hem sevinci, hem üzüntüyü bir arada yaşadı...

Maçın 49. dakikasında Feyyaz'ın düşürülmesi ile penaltı kazanan Beşiktaş'ta topun başına Rıza geldi. Topu okşayıp öpüp beyaz kirecin üzerine oturtan Rıza, daha sonra gerildi ve Simoviç'i de ters köşeye yatırıp plasesini yaptı. Ancak top direğe çarpınca hem sahadaki, hem tribündeki Beşiktaşlılar donup kaldılar.

Hele hele Six'in golü Beşiktaş'ı iyice küstürmüştü ki Metin'in düşürülmesi ile kazanılan penaltı atışı yeniden canlandırdı Siyah-Beyazlıları. Bu kez herkes birbirine bakıyordu "Yine Rıza mı?.." diye. Evet yine Rıza geldi topun başına. Bu kez vurdu Simoviç'in uzanmasına karşın fileleri gördü. Beşiktaş'ın atom karıncası golden sonra yaptığı açıklamada, "İlk golde yumuşak vurdum, penaltıyı kaçırdım. İkincisinde ise gözüm döndü ve topa çok sert vurdum" dedi.

G. Birliği önünde 1-0'lık üstünlüğü koruyamadılar

Sarıyer galibiyeti kaçırdı

Gençlerbirliği: 1 - Sarıyer: 1

STAT: *19 Mayıs*
HAKEMLER: *İbrahim Akoy (6), Esat Eriş (6), Orhan Tasma (6).*
GENÇLERBİRLİĞİ: *Okan (5)-Ahmet (5), Gökhan (6), Hasan (6), Şirin (5), Zlatko (4), Avni (6), Muammer (4), Erhan (5), Tuncay (3), Hikmet (4).*
SARIYER: *İlker (6)-Erdoğan (4), Cem (5), Erdem (5), Zoran (4)-Engin (5), Sedat (4), Hakan (6), Osman (4), Fikret (6), Erdal (4).*
GOLLER: *Erdal (Dk. 49), Erhan (Dk. 61).*

ZEKİ SARAL

ANKARA — Gençlerbirliği ile Sarıyer, karşılıklı gollerle doksan dakikayı dostça bitirdiler: 1-1.

Ankara 19 Mayıs Stadı'nı dolduran çok az sayıdaki seyirciler zaman zaman güzel futbol seyrettiler. G. Birliği 4-3-3, Sarıyer ise 4-4-2 düzeniyle sahada dizildi.19. dakikada Avni sıfırdan bir pas çıkardı. Muammer kaleye 8 metreye yakın uzaklıktan topa dokunamadı. 22. dakikada Gökhan'ın 30 metreden çektiği sert şut az farkla auta gitti.

26. dakikada Avni sağdan ortaladı. Zlatko kafayla topu kaleye gönderdi. Kaleci İlker topu köşeden kornere çeldi. 37. dakikada tartışmalı bir pozisyon yaşandı. Bu dakikada Engin'den aldığı topla G. Birliği ceza sahasına giren Erdal, kaleci Okan'ın müdahalesiyle düştü. Sarıyerlilerin penaltı itirazları sonuç vermedi. Bundan sonraki dakikalarda G. Birliği'nin yoğun baskısı izlendi. Ancak bu baskı gol getirecek cinsten değildi. İlk yarı beraberе (0-0) kapandı.

İkinci yarıda oynadığı güzel oyunla herkes G. Birliği'nden gol beklerken Sarıyer'in galibiyet golü geldi. 49. dakikada Engin ortaladı, Erdal topu kaleci Okan'ın yanından filelere gönderdi: 0-1. G. Birliği gole 61. dakikada karşılık verdi. Bu dakikada Hikmet kafa ile ortaladı. Tuncay Erhan'a verdi. Bu futbolcunun kafa şutu filelere takıldı: 1-1.

Trabzonspor takıldı

Trabzonspor: 0 - Bursaspor: 0

STAT: *Avni Aker*
HAKEMLER: *Özcan Oal (6), Taner Yalçındağ (6), Haluk Dikmen (6).*
TRABZONSPOR: *Alper (7)-Bahattin (4), K.Hamdi (7) (Lemi 10 (5), Kemal (7), Selami (5)-Aykut (5), B.Hamdi (6), Serdar (7)-B.Hasan (?) (İskender 3) (6), Murat (5), Hami (5).*
BURSASPOR: *Eser (6)-Salih (6), Esat (7), Turhan (6), İslam (6)-Nejat (7), Yalçın (6), Beyhan (6)-Nail (7), Ahmet (5), Şenol (5).*

HAYRİ GÜNER

TRABZON — Bordo - Mavililer kendi saha ve seyircisi önünde Bursaspor'a bir puan kaptırdı.

Adeta sakatlar ordusu haline dönen Trabzonspor, Bursaspor karşısında, ilk yarının son dakikasında değerlendiremediği bir penaltı ile varlık gösteremedi. Turgay ve K. Şenol sakatlıkları nedeniyle oynamadı.

44. dakikada Trabzonspor bir penaltı kazandı. Özcan Oal penaltı noktasını gösterdi. Atışı Hami kullandı. Eser sağ tarafına gelen topu güçlükle çeldi.

Karşılaşmanın ikinci yarısında her iki takım da futbol adına iyi bir oyun sergileyemediler ve karşılaşma başladığı gibi gıdısız sona erdi.

Halterde Eroğlu bronz kazandı

TİRAN (AA) — Arnavutluk'un başkenti Tiran'da yapılmakta olan 17. Balkan Halter Şampiyonası'nda 90 kiloda yarışan Türk sporcusu Ali Eroğlu, silkmede üçüncü olarak bronz madalya kazandı.

Eroğlu, silkmede 177.5 kg kaldırırken, koparma ve toplamda ilk üç arasına girmeyi başaramadı.

Boks Turnuvası

Spor Servisi — Uluslararası Boğaziçi Boks Turnuvası Spor ve Sergi Sarayı'nda saat 19.00'da başlıyor.

Altılı Ganyan

Spor Servisi — Dünkü at yarışlarında Altılı Ganyan: 7/3/1/6/3/2, Üçlü Bahis: 2/7/4 biçiminde sonuçlanırken, cumartesi günkü Altılı ganyan 317 bin, Üçlü Ganyan 317, üçlü bahis de 29.588 lira verdi.

PUAN DURUMU

TAKIMLAR	O	G	B	M	A	Y	P
Beşiktaş	10	8	1	1	23	6	25
Galatasaray	10	7	3	—	27	11	24
Trabzonspor	10	5	3	2	15	9	18
Malatyaspor	10	5	3	2	17	13	18
Denizlispor	10	5	3	2	14	11	18
Sakaryaspor	10	5	1	4	14	16	16
Sarıyer	10	3	5	2	14	11	14
Eskişehir	10	4	2	4	10	8	14
Bursaspor	10	4	2	4	18	17	14
Boluspor	10	4	2	4	10	9	14
Ankaragücü	10	4	2	4	13	14	14
Ad.D.Spor	10	4	2	4	10	15	14
Altay	10	3	3	4	13	14	12
F.Bahçe	10	3	3	4	8	14	12
Karşıyaka	9	3	2	4	10	10	11
G.Birliği	9	3	1	5	13	14	10
Samsunspor	10	2	2	6	6	13	8
Rizespor	10	1	4	5	6	21	7
Zonguldakspor	10	1	2	7	8	15	5
Kocaelispor	10	—	4	6	6	14	4

Önümüzdeki hafta oynanacak maçlar: Bursaspor - Adana Demirspor, Trabzonspor - Fenerbahçe, Karşıyaka - Boluspor, Ankaragücü - Beşiktaş, Denizlispor - Eskişehirspor, Galatasaray - Gençlerbirliği, Malatyaspor - Sakaryaspor, Sarıyer - Altay, Samsunspor - Rizespor, Zonguldakspor - Kocaelispor.

SPOR-TOTO

1. Fenerbahçe-Ankaragücü	: 0
2. Trabzonspor-Bursaspor	: 0
3. Adanademirspor-Karşıyaka:	1
4. Boluspor-Denizlispor	: 1
5. Gençlerbirliği-Sarıyer	: 0
6. Sakaryaspor-Samsunspor	: 1
7. Altay-Zonguldakspor	: 0
8. Rizespor-Kocaelispor	: 0
9. Kayserispor-PTT	: 1
10. Ünyespor-Y.Salihlispor	: 0
11. Göztepe-Kuşadasıspor	: 1
12. Sarayspor-Tekirdağspor	: 0
13. Beşiktaş-Galatasaray	: 0
14. Eskişehirspor-Malatyaspor:	2
15. Gebzespor-Gaziosmanpaşa:	1

LOTO SONUÇLARI

8 - 20 - 23 - 25 - 26 - 27 - 30 - 32.

TOPLU SONUÇLAR

Eskişehirspor-Malatyaspor: 0-2
GOLLER: *Dk. 28 Oktay (0-1), Dk. 55 Feyzullah (0-2).*

Adanademirspor-Karşıyaka: 1-0
GOL: *Dk. 80 Erol (1-0).*

Boluspor-Denizlispor: 1-0
GOL: *Dk. 19 Salih (1-0)*

Rizespor-Kocaelispor: 1-1
GOLLER: *Dk. 72 Mustafa (0-1), Dk. 87 Muharrem (1-1).*

Sakaryaspor-Samsunspor: 1-0
GOL: *Dk. 11 Aykut (1-0).*

Altay-Zonguldakspor: 0-0

2. LİG'DE DÜN

(A) GRUBU	
Erzurumspor-Trabzonspor:	4-1
Kayserispor-PTT	: 3-2
Kırıkkalespor-Erzincanspor:	2-1
Diyarbakırspor-Şekerspor :	1-1
Vanspor-Köy Hizmetleri	: 1-1
Bayburtspor-Niğdespor	: 2-0
(B) GRUBU	
Ispartaspor-Uşakspor	: 2-1
Tarsus İ.Y.-Gaziantep	: 0-0
Y.Afyonspor-Mersin İ.Y.	: 1-0
S.Filament-Düzcespor	: 2-0
K.Maraşspor-Antalyaspor	: 2-1
Ünyespor-Y.Salihlispor	: 2-2
Bartınspor-İnegölspor	: 1-1
İskenderun-D.Ç. Karabük:	2-1
(C) GRUBU	
Muğlaspor-Babaeskispor	: 2-1
F.Karagümrük-Menemen	: 2-2
Kırklareli-Edirnespor	: 2-3
Konyaspor-Beykoz	: 3-1
Aydınspor-Zeytinburnu	: 1-0

3. LİG'DE DÜN

Kırşehir - Yozgat	: 0-0	Biga - Kilimli	: 0-0
Akşehir - Antalya Yol	: 1-1	Erdek - Çan	: 1-3
T.Linyit - Sarayköy	: 3-1	İznik - Bandırma	: 1-1
Buldan - Milas Esnaf	: 0-1	Burhaniye - M.K.Paşa	: 1-1
Sandıklı - Etibank	: 1-1	Akyazı - Edremit	: 1-2
Karaman - Dinar	: 1-1	Balıkesir - Çanakkale	: 3-0
Nazilli - Burdur	: 2-1	Gölcük - İstanbulspor	: 1-0
Alanya - Söke	: 3-1	Hayrabolu - Malkara	: 0-2
Fethiye - Marmaris	: 3-0	Saray - Tekirdağ	: 2-2
M.Vestel - Ödemiş	: 6-0	Uzunköprü - Bayrampaşa	: 1-0
Bornova - Karşıyaka	: 0-0	Yücespor - Beylerbeyi	: 1-[illegible]
Torbalı - Çeşme	: 2-2	Anadolu A.K.Doğsan	: 2-[illegible]
Ayvalık - Turgutlu	: 0-1	Çengelköy - THY	: 0-0
Alaşehir - Gönen	: 0-1	Gebze - G.O.Paşa	: 3-1
Tire - Somasotes	: 3-2	Sirkeci - Darıca	: 0-1
Aktivas - Tariş	: 2-1	Vefa - Kartal	: 1-0
Buca - Bergama	: 2-0	A.Hisarı - DSİ	: 1-0
Erd. Ereğli - Esk.D.Spor	: 2-0	Seka Kâğıt - Taksim	: 2-0

Galatasaray ve Beşiktaş bir hafta süren şike söylentilerini, ortaya koydukları futbolla yalanladılar

Ezeli rekabette temiz futbol, temiz sonuç

HİLMİ TÜRKAY / ARİF KIZILYALIN

Skor iki tarafı da memnun etmemişti belli ki ama hakem üçlüsü dahil 25 kişinin yüzünden söylentileri susturmanın gururu okundu.

Statta 'şike' söylentilerine büyük öfke vardı. G.Saray ve Beşiktaşlı yöneticiler, 1-1'lik skor sonrası, "Bakalım şimdi ne diyecekler" dediler.

Bu kez lig için sahnedeydiler... Hedef yine gol, yine galibiyet, yine puandı. En önemlisi ise çeşitli çevrelerce çıkarılan **"hatır-gönül şikesi"** söylentilerini yalanlamak, aklanmaktı... İşte Türk futbolunun iki devi; **Beşiktaş** ve **Galatasaray** futbollarıyla olmasa bile onurlu mücadeleleriyle sahadan başları dik ayrıldılar... Belki skor iki tarafı da memnun etmemişti ama, hakem triosu dahil sahadaki 25 kişinin yüzünden 'söylentileri susturmanın' gururu okunuyordu...

Tedirginlik

Galatasaray'ın Hamza ile öne geçip, Beşiktaş'ın **Metin Uzun**'la skora dengeyi getirdiği maç öncesi iki taraf da oldukça tedirgindi. Spor basını tarafından da 'şişirilen' **"Kupa Beşiktaş'ın, lig Galatasaray'ın"** söylentileri soyunma odalarından tutun da şeref tribünündeki VIP salonuna kadar her yerde çalkalandı durdu. Ama iki taraf da kendi deyişleriyle bu **"çirkin"** iddiaya gülüp geçiyorlardı.

Sakatlığı nedeniyle forma giyemeyen Beşiktaş kaptanı **Rıza** ile son günlerin flaş ismi; Galatasaray Futbol Şubesi sorumlusu **Adnan Polat**'ın maç öncesi konuşması, çarşambanın **"düzeyli"** hesaplaşmasıydı. Sertlikten yakınan Adnan Polat'a Rıza, **"Ağabey, biz sert oynamadık, Hakan'ın sakatlanması bir kazaydı, maç kendiliğinden sertleşti. Biz ezeli rakibiz, ama ebedi dostuz"** diyordu.

Tribünlerde öfke

Maçla ilgili çıkarılan **"şike"** söylentileri, yöneticiler, futbolcular ve teknik adamlar kadar taraftarları da etkilemişti kuşkusuz. Karşılaşmanın başlamasına saatler kala, **"Beşiktaş büyüktür şike yapmaz"** diye tempo tutan Siyah-Beyazlı yandaşlarla Galatasaray taraftarları birbirleriyle dalaşmamaya özen gösterdiler. Özellikle Galatasaray'ın numaralı tribündeki taraftarları, kapalıdaki **"ağız dalaşı"**nı **"susss"** sesleriyle bastırmaya çalıştılar.

Skor 1-0 Galatasaray lehine sürerken her şey güllük gülistanlıktı. Ne var ki K.Metin'in 90'a giden şutu iki takım taraftarlarının da arasını bozdu. Sarı-Kırmızılılar Beşiktaş'ı, **"F.Bahçe sempatizanlığı"** ile suçlarken Siyah-Beyazlılar da **"Galatasaray'ın şampiyon olamayacağı"** yolunda küfürlü bestelerle ortalığı inlettiler.

Maçın devre arasında ve karşılaşma bitiminde hem Galatasaraylı hem de Beşiktaşlı yöneticiler oldukça ilginç açıklamalarda bulundular. Adnan Polat, 1-1'lik skor sonrası **"ima"**lı bir biçimde şampiyonluk yarışındaki rakipleri Fenerbahçe'ye verip veriştirirken, **"Bakalım şimdi ne diyecekler. Her iki takım da mertçe ve dürüstçe mücadele etti. 1-1 onları sevindirmesin, avantaj yine bizde. Şike yaptı diyenler şimdi ne diyecek?"** dedi.

Beşiktaşlı yöneticiler ise hakemi suçlarken, beraberliğin de kendilerini memnun ettiğini söylediler. Asbaşkan ve basın sözcüsü **Ferhat Özgen, "Şimdi herkes susacak. Beşiktaş ve Galatasaray'a laf edenler herhalde biraz utanmışlardır. Yenseydik daha iyi olurdu, ama beraberlik de bu maç için iyi sonuç"** diye konuştu.

G.Saray'da sessizlik

Hamza'nın golü ile öne geçen Galatasaray, K.Metin'in golü sonrası adeta şoka girdi. Tugay, Erdal; Bülent de Mustafa ile atışırken Falko hata yapan herkese bağırıp çağırdı. Maç bitiminde ise klasik deneçlere tanık olduk. Hayrettin topun en ters yere gittiğini savunurken Bülent kısmetsizlikten ve Mustafa'nın kaçırdığı gollerden yakındı. Hamza galibiyeti kaçırdıklarını söyledi.

Kupazedeler

Beşiktaş'la Galatasaray, dünkü lig randevusuna **"çarşambazede"** olarak çıktı. Galatasaray'da kupa maçında sakatlanan Stumpf, K.Yusuf, Arif, Hakan gibi oyuncular forma giymezken Beşiktaş'ta kırmızı kart cezalısı Alpay ve sakatlanan Rıza tribündeydi.

Siyah-Beyazlıların büyük kozu Sergen ise maç öncesi ateşi yükselince kadrodan çıkarıldı. Maçı tribünden izleyen Rıza ve Hakan devre arasında yaptıkları futbol sohbeti ile ilgi çektiler.

Tribünler boş kaldı

Çarşamba günü 12 bin seyirci çeken iki dev takım bu kez 14 bin seyirciyi tribünlere toplayabilmişti. Ancak bu sayı yine yeterli değildi. Yöneticiler seyircinin parmakla sayıldığı eski açık tribünü üzgün gözle izlerken şeref tribünü de alabildiğine kalabalıktı. F.Bahçe'nin eski yöneticileri **Yusuf Duru, Aziz Yıldırım, Şevket Yılmaz**, eski teknik direktörleri **Joseph Venglos**'la maçı izlediler.

Ligde de yenişemediler

Beşiktaş: 1 - Galatasaray: 1

STAT: *Ali Sami Yen*
HAKEMLER: *Ahmet Çakar (5), Haluk Dikmen (6), Cengiz Akyüz (6)*
BEŞİKTAŞ: *Zafer (5), Recep (5), Gökhan (6), K. Ali (4), K. Metin (6), Mehmet (5), Oktay (4), Madida (4), Mutlu (3), B. Metin (4), Feyyaz (2)*
GALATASARAY: *Hayrettin (5), Cihat (5), Falko (6), Bülent (5), Uğur (5), Suat (6) (Dk.60 Erdal 4), Tugay (6) (Dk.87 Benhur ?), Hamza (7), Ljung (4), Kubilay (4), Mustafa (3)*
GOLLER: *Dk. 33 Hamza, dk. 73 K. Metin*
SARI KART: *Uğur (G.Saray)*
SEYİRCİ / HASILAT: *14.468 / 1 milyar 959 milyon 40 bin*
ASENA ÖZKAN

Haftanın 'derby'sinde Galatasaray, şampiyonluk yarışında çok önemli 2 puan yitirmenin mutsuzluğunu, yarıştan iyice kopan Beşiktaş da şike söylentilerini tekzip etmenin keyfini yaşadı. 3 gün önce Ali Sami Yen Stadı'nda Türkiye Kupası finalinin ilk ayağında karşı karşıya gelen Galatasaray ve Beşiktaş'ta sakat futbolcu sayısının fazlalığı, iki takımın da oyun sistemini değiştirdi ve bir önceki karşılaşmaya oranla futbolu kalitelileştirdi.

Karşılaşmanın 6. dakikasında Mehmet, B.Metin'e pas verdi B.Metin de Galatasaray cezaalanı içinde Oktay'ı kaçırdı, kaleci Hayrettin'le karşı karşıya kalan Oktay'ın vuruşu dışarı gitti. 17. dakikada Gökhan'ın ortasına Feyyaz kafayı vurdu, Hayrettin topu kalenin üstünden dışarı çeldi. 33. dakikada ise Hamza'nın sert vuruşunda top, kale direğine çarpıp Zafer'in şaşkın bakışları arasında Beşiktaş kalesine girince skor, Beşiktaş 0 - Galatasaray 1 oldu. İlk yarı bu skorla sona ererken ikinci yarının 50. dakikasında Kubilay, Ljung'u kaçırdı Ljung'un vuruşunu ise kaleci Zafer çeldi. Bu pozisyondan tam 1 dakika sonra, kendisini karşılaşma boyunca marke eden K.Ali'yi geçen Kubilay, Beşiktaş cezaalanı içine girdi ve topu çok uygun pozisyonda olan Mustafa'ya verdi, Mustafa'nın vuruşunda ise top dışarı gitti. 73. dakikada Oktay'ın sağdan yaptığı orta Galatasaray defansından döndü, dönen topa yaklaşık 30 metreden muhteşem vuran K.Metin skoru eşitledi. 76. dakikada Beşiktaş cezaalanı içinde yaşanan kargaşadan ise Galatasaray ileri uç adamları yararlanamadı. 77. dakikada K.Ali'nin hatasını iyi değerlendiren Kubilay bir kez daha Beşiktaş cezaalanı içine girdi, oldukça uygun pozisyonda vurduğu top ise kaleci Zafer'in yanından geçip dışarı çıktı. 83. dakikada Feyyaz'ın Bülent'in ayağından kaptığı topta, Beşiktaş gole çok yaklaştı; ancak, B.Metin topu kale yerine tribünlere gönderdi. 85. dakikada sol kanattan Galatasaray cezaalanı içine girmeye çalışan Madida'yı Uğur yere indirdi, kazanılan serbest vuruştan da bir sonuç gelmeyince karşılaşma 1-1 sona erdi.

Galatasaray'ın Beşiktaş karşısındaki gol umudu Kubilay, Beşiktaşlı K.Ali'nin markajından kurtulamadı. Kendisinden çok şeyler beklenen ünlü futbolcu, girdiği pozisyonları da değerlendiremedi. (Fotoğraflar: MUSTAFA ERSOY)

ELEŞTİRİ

Beşiktaş kazanabilirdi

METİN TÜKENMEZ

Çeşitli söylentilerin baskısı altında başlayan maç, ilk dakikalarında bize futbolun güzelliğini izleme keyfini verdi. Ne var ki bu keyif uzun süreli olmadı. İlk 15 dakikanın dışındaki bölümler, çarşamba günü olduğu gibi mücadeleci, ama futbol estetiğinden yoksun geçti. Genelinin sıradanlıktan öteye gitmediği maçta atılan iki gol birbirinden güzeldi. Özellikle K.Metin'in attığı şok golü hiç kimse beklemiyordu. Bu güzel golü, başta golün sahibi K. Metin olmak üzere tüm izleyenler şaşkınlık-hayranlık karışımı bir duyguyla izlediler.

Beşiktaş, maçın ilk yarısında topla fazla oynayan ve oyunda daha atak olan taraftı. Ama Beşiktaş etkin olduğu dakikalarda gole gitmekte zorlandı. Çünkü forvette oynayan Oktay, doğal yeteneklere sahip, ama bileşsel (entelektüel) yönden büyük maçlara yetecek gelişmişlikten yoksun olduğundan bireysel oyuna yöneliyor. Maçın başında sağdan taşıdığı bir güzel atağı, solda Feyyaz ve Metin beklerken çaprazdan kaleye şut atıp pozisyonu öldürdü. Bu olumsuzluk, oyunun ilerleyen dakikalarında Oktay'ın oyununu da olumsuz yönde etkiledi. Metin çalışkan, ama son hareketlerde ürkekti. Mehmet kendine oynayıp zaman zaman Daum'un saçlarını yolmasına neden oldu. Feyyaz'a kaptanlık pazubendi de güç vermemişti.

Sözünü ettiğimiz futbolcuların oyuna katkısı az olunca Beşiktaş'ın maçta etkin olması, Siyah-Beyazlı takım açısından anlamlı olmadı. Çünkü Beşiktaş, Galatasaray'ın ilk atağında golü yedi. Bu golden sonra Beşiktaş'ın oyundaki etkinliği de azaldı. Hatta ikinci yarının ortalarında Galatasaray daha etkin oynamaya başladı. Bu durum, Beşiktaş'a maçın sonucunu kabullenir bir hava verdi. Çünkü Galatasaray iyi kapanıyordu ve Beşiktaş'ın rakip savunmayı aşacak bir oyun kurgusu, futbolcularının da cesareti yoktu. Bu durumda Beşiktaş'ı ancak sürpriz bir gol kurtarabilirdi. K.Metin de böyle bir gol attı.

Siyah-Beyazlı takımda Rıza'nın eksikliği orta alanda belirgindi. Bu eksiklik Gökhan'la kapatılmak istendi, ama bu uygulama beklenilen sonucu vermedi. K.Ali'nin ilginç savunma hatalarına karşın Recep iyi oynadı.

Ahmet Çakar maç içerisinde birçok görüş hatası yaptı. Taçlarda ve faullerde hatalar yaptı. Bunları önemli hatalar olarak görmedik. Önemli olan, hakemlik hatası yapmasın diye düşünüyorduk ki Çakar son dakikalarda böyle bir hata yaptı. Madida, Uğur'un faulüne karşın rakibinden kurtuldu ve ceza alanı içerisine girdi. Uğur ikinci kez faul yaptı ve Ahmet Çakar düdüğünü çalarak ilk pozisyonu değerlendirdi. Çakar bu durumda bir pozisyonda iki kez hataya düştü. Hakemin görevi, hücum eden oyuncuyu korumak ve onun gole gitmesini teşvik etmektir.

MAÇ SONRASI

Hollman: 1-1'lik skor normal

Spor Servisi- Galatasaray Teknik Direktörü Rainer Hollmann, 1-1'lik skoru normal karşıladığını söyledi. F.Bahçe'nin bugün Kocaelispor'u yenmesi halinde bile zirvedeki yerlerini koruyacaklarını belirten Hollmann, yakalanan sayısız fırsatın değerlendirilememesinden yakındı. Alman çalıştırıcı, **"Eğer Mustafa net pozisyonda 2. golü atsa şampiyonluğu garantilemiştik. Şimdi kalan 5 hafta çok çetin geçecek. Beşiktaş çok şanslı bir şutla beraberliği kurtardı"** dedi.

Çok yoğun bir tempo altında mücadele ettiklerini de savunan Hollmann, **"Bu öyle bir tempo ki başka bir takım bu yükün altından kalkamaz. Ama biz hem ligi hem de kupayı kazanacağız"** dedi.

Hakkında çıkan asılsız haberlere sinirlenen Alman çalıştırıcıdan beklenmedik tepki

Daum: Beşiktaş'ı bırakabilirim

Spor Servisi - Beşiktaş Teknik Direktörü **Christoph Daum,** sezon sonunda Beşiktaş'tan ayrılmayı düşündüğünü açıkladı.

Alman çalıştırıcı, kendisini hedef alan asılsız haberlere tepki göstererek Siyah-Beyazlı kulüpten ayrılmayı planladığını söyledi.

Daum'un Galatasaray maçı sonrası yaptığı bu açıklama, camiada **"şok etkisi"** yaparken Alman Teknik Direktör, bu fikrinin henüz düşünce aşamasında olduğunu, kesin kararını mayıs ayı içinde vereceğini ifade etti.

Türkiye'ye kendi isteğiyle ve seve seve geldiğini, Almanya'da bulunduğu süre içinde de Türk-Alman dostluğunu geliştirmek için elinden geleni yaptığını vurgulayan Daum, şöyle konuştu:

"Basının küçük bir azınlığı, özel hayatımla ilgili, sürekli gerçek olmayan haberler üretiyor. En son bugün bir gazetede çıkan habere çok üzüldüm. Bu haberler Almanya'da bulunan ailemle aramda sorun olabilir. Bu şartlar altında Almanya'da bulunan ailemi Türkiye'ye getiremem. Ülkeme dönmem en iyisi. Bazı kesimler yüzünden böyle bir karar aşamasındayım."

Christoph Daum, Beşiktaş kongresi öncesi muhalefetin **"Süleyman Seba yeniden başkan seçilirse Daum'u gönderecek"** şeklinde açıklamasının hatırlatılması üzerine de, **"Bu düşüncemde ne yöneticilerin ne de muhalefetteki kişilerin ilgisi yok. Sadece kendi kararım"** diye cevap verdi.

Daum Almanya'dan kesinlikle teklif almadığını, gerekirse ülkesine tatil için gideceğini kaydetti.

Daum'un sürpriz kararı Siyah-Beyazlı futbolcular arasında da şok etkisi yaptı.

Kaptan Rıza, **"İnanmak bile istemiyorum. Basında bizim aleyhimizde çıkan haberleri gözönüne alırsak herhalde intihar etmemiz gerekir"** dedi.

Kaleci Zafer de, **"Tam ısındık. Çok kötü olur. Havamızı da yakaladık. Daum'un ayrılması takımı çok olumsuz etkiler"** diye konuştu.

Beşiktaş çalıştırıcısı Daum maçla ilgili olarak da, **"Kimseye hediye edecek bir şeyimiz yoktu. Bunu herhalde herkes görmüştür. Kendimizi riske attık ve istediğimiz golü bulduk"** dedi.

Beraberlik iyi sonuç

AYDIN GÜLEŞ

Üç günlük aradan sonra ikinci defa karşı karşıya gelen Galatasaray ile Beşiktaş, çarşamba günkü sevimsiz ve hatta çirkin futboldan oldukça sıyrılmışlardı. Hatta ilk yarıda çok mücadeleli, çok hareketli, oldukça da zevkli bir futbol sergilediler diyebiliriz. Galatasaray'ın savunmasında Stumpf ve Yusuf'un yokluğunu yerlerine oynayan Uğur ve özellikle Cihat hiç de aratmadılar. Ancak Hakan ve Arif'in yerine ileride görev yapan Kubilay ve Mustafa maç noksanlıklarından ötürü yeterli gözükmediler.

Oyuna çok hareketli ve istekli başlayan iki ekipten Galatasaray daha çok kontratağı benimseyip oyunu daha fazla kendi sahasında kabul edince, Beşiktaşlılar daha fazla atak yapma şansına sahip oldular. Ancak orta sahanın başarılı ikilisi Suat ve Tugay iyi günlerinde olup bir de savunma oyuncuları görevlerini en iyi şekilde yapınca Beşiktaşlılara gol şansı tanımadıkları gibi Hamza'nın güzel golü ile öne geçen taraf oldular. İkinci yarıda oyuncuların karşılıklı olarak atak futbolu benimsemeleri oyuna ilk yarıdan daha fazla heyecan getirdi. Karşılıklı ataklar oyunun hızını yükseltiği gibi futbolun kalitesini de zaman zaman üst düzeye çıkardı. Suat'ın sakatlanıp çıkışı ve Tugay'ın da yorulup oyundan düşmesiyle orta sahada üstünlük kuran Beşiktaşlılar bekledikleri, daha doğrusu hak ettikleri gole K.Metin'in çok sert vuruşuyla kavuştular. K. Metin çok güzel vurdu. Ama Hayrettin gibi bir kaleci çok uzaktan atılan bu şuta en azından hamle yapmalıydı. Biraz dikkatli olup pozisyonu takip etseydi yakın direğe gelen o topu pekala çıkartabilirdi.

Bana göre dün akşam oynadıkları futbol ile her iki ekip de hem alkışı hem de övgüyü hak ettiler. İki ekipten biri kaybetseydi gerçekten yazık olurdu. Beraberlik dün akşamki mücadelelerine göre en iyi sonuçtu. Maç bana göre en adil şekilde bitti.

Hakan ölümden döndü

MUSTAFA ERSOY

Hakan ölümden döndü. Estetik ameliyat geçirdikten sonra burnuna tamponlar yerleştirilen Hakan, maçtan bir gece önce bu tamponlardan birinin nefes borusuna kaçması üzerine soluk alamadı. Hakan, doktor çağrılarak kurtarıldı. 2 hafta takımından uzak kalmanın acısını yaşayan Hakan, dünkü maç öncesi arkadaşlarını yalnız bırakmadı.

Galatasaray, maç öncesi son taktiğini alırken soyunma odasına giren Hakan, arkadaşlarıyla birlikte galibiyet yemini etti.

Daha sonra büyük tezahürat alarak sahaya çıkan Hakan, Adnan Polat'ın kendisine ayırdığı yerde maçı seyretti. Hamza attığı gol sonrası tribüne gelerek Hakan'ı ararken, Bülent de genç arkadaşına 'yumruk şov'la moral verdi.

Hakan - Büyük tehlike atlattı

G.Saraylı Hamza ve Beşiktaşlı K.Metin'in golleri büyük alkış topladı

Uzaktan kumandalı goller

Spor Servisi - Dünkü maçın en ilginç tarafı atılan iki golün de sahiplerinin 8 numara olmasıydı. Maçın iki golü de uzaktan atılıp kalecileri avlarken, gollerin kahramanları Hamza ve K.Metin haftanın golüne aday olan gollerin mutluluğunu yaşayamadılar.

İlk yarıdaki golün sahibi Hamza attığı gol sonrası mutluluğunu şeref tribününde maçı seyreden Hakan'la paylaşmak isterken bu isteğine ulaşamadı. Hamza maç sonrası, **"Sevincim kursağımda kaldı. Keşke maç 1-0 bitseydi. Gol sonrası Hakan'a koştum, ama onu maç öncesi bıraktığım yerde bulamadım. Biz bu akşam 2 puan kaybettik, ama halen Fenerbahçe'nin 1 puan önündeyiz. Şampiyon biz olacağız"** dedi.

Beşiktaş'taki ilk golünü atan genç futbolcu K.Metin ise uzun zamandır böyle güzel bir gol atmayı umduğunu belirtti ve şöyle konuştu: **"Topu önümde gördüğüm gibi vurdum. Biraz da şansın yardımı ile güzel bir gol oldu. Benim en büyük sevincim, beraberlikten çok onurumuzu kurtarmak oldu. Bize şike yapacak diyenler sanırım utanmışlardır. İnşallah Fenerbahçe'ye de bir gol atacağım."**

8 numaralı forma ile sahada yer alan iki futbolcu, Hamza ve K.Metin attıkları gollerle takımlarının aldıkları puanda büyük rol oynadılar. Her iki futbolcu da maç bitiminde TV kameralarının ilgi odağıydı.

Siyah-Beyazlılar, G.Saray'ı İnönü'de *Nobre'nin* golüyle devirerek liderliği ele geçirdi

SAĞLAM: ÖNEMLİ OLAN LİGİN SONU

Beşiktaş Teknik Direktörü Ertuğrul Sağlam, 137 hafta sonra gelen liderlikle ilgili, "G.Saray galibiyeti bir başlangıç. Kalan haftalarda yaratıcı olmak zorundayız" dedi. "Önemli olan ligin sonunda zirvede yer almak. Bundan önceki haftalarda hem biz hem de rakiplerimiz kazanıyordu ve ilerleme kaydedemiyorduk. İlk ve ikinci yarının başlarında çok pas hatası yaptık. Şampiyon olmak istiyorsak bu hataları en aza indirgemeliyiz" diye konuşan Sağlam, sözlerini şöyle sürdürdü: "Son 2 haftada rakiplerin de kaybıyla kendi işimizi kendimiz yapabilecek duruma geldik. İbrahim Toraman'ın oyunu endişelelerimizi giderdi."

COŞKU GECESİ - Beşiktaş. Nobre'nin golüyle derbide zafere ulaşırken Siyah-Beyazlılar'ın sevinci görülmeye değerdi. (Fotoğraf:FATİH ERDOĞDU)

KALLİ: 11 TANE SERVET OLSAYDI

G.Saray Teknik Direktörü Feldkamp, en kötü futbollarından birini sergilediklerini belirterek, "Biraz fazla kendimize güvendik. Sahadaki G.Saray galibiyeti hak etmedi. Bugün (dün) hiç görmediğim şeyler yaptık. İki zorlu maç arka arkaya da olsa oyuncularımdan çok daha fazla şey bekliyordum. Belki sahada 11 tane Servet'im olsaydı, daha farklı olabilirdi" dedi. Öte yandan G.Saray'ın İnönü Stadı'ndaki kâbusu sürüyor. Cim - Bom İnönü Stadı'nda yaptığı son 12 lig maçından sadece 1 tanesini kazanabildi. Ayrıca G.Saray bu sezon deplasmanda yaptığı derbi maçlarda puan alamadı.

Beşiktaş zirveye uçtu

Beşiktaş: 1 - G.Saray: 0

STAT: *İnönü*
HAKEMLER: *Bünyamin Gezer (5), Erhan Sönmez (6), Mustafa Sönmez (6)*
BEŞİKTAŞ: *Rüştü (6), İ.Kaş (5), Gökhan (5), Baki (3), İ.Üzülmez (5), Ali (5)(dk.90+1 Batuhan), İ.Toraman (6), Delgado (7)(dk. 77 Serdar Özkan), Tello (7)(dk. 90+4 Aydın), Nobre (7), Holosko (7)*
G.SARAY: *Aykut (3), Sabri (3)(dk. 82 Barusso), Song (5), Servet (5), Volkan (4), Barış (5), Arda (4), M.Topal (5), Hakan Balta (4)(dk. 70 Nonda 4), Ümit Karan (4), Hakan Şükür (4)*
GOL: *Dk. 56 Nobre*
SARI KART: *İbrahim Toraman, İbrahim Kaş (**Beşiktaş**); Barış, Arda (**G.Saray**)*

VEYSEL BALKAYA

Kupanın enkazı kalkmadan ligde de derbi zamanı gelmesi tansiyonun yüksek devam edeceği yolunda sinyaller veriyordu… Dün gecenin ödülü liderlikti. Beşiktaş kazanırsa 4 yıl sonra koltuğu ısıtacak; G.Saray ise Fenerbahçe ile arasındaki farkı 3'e çıkarıp kupanın üstüne '**kaymak**' koyacaktı. Derbi de olsa futbolun tadı yok. Çünkü futbol eksenindeki tartışmalar can sıkıyor. Yeşil sahaya adım atan politika idareyi ele aldı. Kulüpler memnun; nasıl olsa hepsine stat sözü vermiş Başbakan'ın yakın arkadaşları var… Maç sonrası kavgalarına aldanmayalım. Çünkü herkes kardeş! Bu kulüplerimiz değil miydi **"istemezük bu federasyonu, yenisi gelsin"** diyen… Kim yenilirse sorumlu bulunurdu, nasıl olsa bu memlekette harcanacak çok hakem; onların arkasında durmayacak merkez komiteler vardı. **'Gazı kaçmış gazozlara dönen'** derbilerimizden biri için Dolmabahçe'ye gittik. Beşiktaş, kaleci dahil 7 savunma oyuncusu ve takımının en iyi isimleri **Bobo** ve **Cisse**'nin eksikliğiyle sahada. Galatasaray ise bildiğimiz kadro ve düzenle… Saat 19.00… Kapalı, metrelerce **"Şehitler ölmez, vatan bölünmez"** pankartını açıyor ve 10 binler hep bir ağızdan terörü lanetliyor. Beşiktaş'ın bol savunmacılardan oluşan kadrosu ileri çıkamıyor. Yarı sahayı aynı dili konuşan **Tello** ve **Delgado** kolay geçiyor ama gerisi yok. Galatasaray kontrollü. Tüm bölgelere dengeli yayılmış. Gol pozisyonları lazım; onlar da 19. ve 20. dakikalarda **Hakan Şükür**'ün ayağına kadar geliyor… **Baki**'nin pası kısa düşüyor ama Hakan'ın önündeki topa yetişmesine soluğu izin vermiyor. Ev sahibi ise ilk şutunu 39. dakikada **Ali Tandoğan** ile buluyor. Yandan aut! 40. dakikadan sonra Beşiktaş boğuyor ama ilk yarı sessiz…İkinci yarıya G.Saray hızlı başladı. Hakan bir dakika içinde iki kez golle burun buruna geldi ama yine başaramadı. 50. dakikadan sonra Beşiktaş'ın ablukası başladı. Bu kuşatma 56. dakikadaki üst üste 4. kornerin ardından **Nobre**'nin kafa golüyle sona erdi. Galatasaray daha fazla risk alıp yüklenmeye başladı. Ancak Siyah-Beyazlıların savunmasından atılan her uzun top **Holosko**'yla buluştu ve **Aykut**'un kalesinde büyük tehlikeler yarattı. **Kalli** son kozlarını **Nonda** ve **Barusso** ile oynadı. Fakat Sarı-Kırmızılılar, ne hakimiyet kurabildidi ne de pozisyon yarattı. Son düdük çalındığında maç öncesinde favori gösterilmeyen Beşiktaş, dirençli savunması ve kontraatak futboluyla galip geldi. **Ertuğrul Sağlam** klasik **'Lucescu'** taktiğiyle 3 puanı aldı. Hem de Lucescu'dan beri lider olamayan Beşiktaş'ı bu koltuğa oturtarak...

MAÇIN ELEŞTİRİSİ

Anlamlı Zafer

ADNAN DİNÇER

Fortis Türkiye Kupası'nda ezeli rakibi Fenerbahçe'yi eleyen Galatasaray'la Ç.Rizespor'a elenen "yaralı" Beşiktaş'ın BJK İnönü Stadı'ndaki Süper Lig randevusu nefesleri kesti. Siyah - Beyazlılar muhteşem seyircisi önünde galibiyeti hedeflerken, Sarı - Kırmızılılara uyguladığı baskıda ilk yarıda başarılıydı. Ancak gole ulaşacak şut ve pozisyon üretemedi. **Cisse**'nin yokluğunda defansif orta saha olarak **İbrahim Toraman**'ın yer aldığı kadro top kazanmada Galatasaray'dan çok üstündü. Hatta ilk 45 dakikada **Tello**, 2 pozisyonu değerlendirebilse 56. dakikadaki **Nobre**'nin golünden önce skor tabelasını değiştirebilirlerdi. **Delgado**'nun sol kanattan yaptığı korner atışında kalabalık markaja karşın harika bir kafa vuruşuyla golü yapan Nobre, o ana dek maçın olması gereken gerçeğini noktalıyordu. Orta sahadaki fizik gücüne güvenen Galatasaray, karşısında taraftarıyla özdeşleşmiş ve lider olma hırsıyla oynayan bir Beşiktaş buldu. Gol sonrası karşı kalede gol atmak için çaba gösteren Sarı - Kırmızılılar, bu kez de Beşiktaş'ın özellikle **Holosko**'yla etkili karşı atak tuzağına düşmeye başladı. Bu süreçte iki gol pozisyonu kaçıran Kara Kartal, Galatasaray'ın **Nonda**'yı oyuna almasına karşın **Serdar Özkan**'ı orta sahada Delgado'yla değiştirdi. Aslında bu değişikliğe pek de gerek yoktu. Çünkü Delgado, Beşiktaş'ı karşı atağa kaldıracak pasların yaratıcısıydı.

Son dakikalarda gerginleşen oyunda gecenin başarılı hakemi **Bünyamin Gezer**'in zorlandığına şahit olduk. Ancak her şeye karşın 1462 gün sonra Beşiktaş, ayağına gelen liderlik şansını kaçırmamak için çok inançlı bir mücadeleyle galibiyeti korumasını bildi.

İki Farklı Yarı

ERCAN TANER

Bu kadar heyecansız, bu kadar kalitesiz, bu kadar pozisyonu az bir ilkyarı, derbiden çok, sezon başlarındaki hazırlık maçlarını anımsatıyordu. Kaybeden sanki Şampiyonlar Ligi yarıfinalinden elenecekti. Bir hafta boyunca teknik direktörler oyuncuların bilinçaltına kaybetmemeyi enjekte etmişti. Yenilen havlu atar mıydı acaba? İlkyarıdaki bu oyunla zaten iki takım da havluya sarılmış gibiydi.

İkinci yarının başında güzel oyun futbol hatırlandı. Galatasaray hızlı başladı, Beşiktaş çabuk yanıt verdi. Galatasaray maçlarının klasik golcüsü **Nobre**, çalışkanlığının ve fırsatçılığının karşılığını yine aldı. Kaçırdıklarını bir kenara bırakırsak Nobre kolay kolay vazgeçilecek bir forvet değil. Beşiktaş eksik olmasına rağmen özellikle ikinci yarıda farkı daha da ileriye taşıyabilirdi.

Galatasaray golü yedikten sonra çok risk aldı. Buna rağmen Beşiktaş bu riskleri gole çeviremedi. Maçın en kritik oyuncularından biri **Holosko**'ydu. Toplu ve topsuz oyunda ne kadar kaliteli bir futbolcu olduğunu bir kez daha gösterdi. Galatasaray'da dikkat çekici oyunculardan **Servet**, yaptığı inanılmaz hatalarla Avrupa Futbol Şampiyonası öncesinde çok kötü sinyaller verdi.

Lig henüz bitmiş değil. Ama haftalar sonra Beşiktaş'a gelen liderlik, bakalım Siyah-Beyazlı camiaya şampiyonluk havasını getirebilecek mi?..

BJK İNÖNÜ STADI'NDAN NOTLAR / CUMHUR ÖNDER ARSLAN - UFUK TANIŞAN

4 yıl sonra gelen liderlik

Beşiktaş, dün gece İnönü Stadı'nda konuk ettiği G.Saray'ı 1-0 yenerek tam 137 lig haftası sonra liderlik koltuğuna oturdu. Siyah - Beyazlılar en son zirvesini 2003-04 sezonunda görmüştü. Aynı sezon 29 Şubat 2004'ta İstanbulspor'a 2-1 yenilerek liderliği Fenerbahçe'ye kaptıran Beşiktaş, dün geceye kadar zirve göremedi. Bu arada Siyah - Beyazlılar, **Yıldırım Demirören**'in başkanlık koltuğuna oturduğu günden bu yana ilk kez lider oldu. **Ertuğrul Sağlam** da hem Beşiktaş'ın başındaki ilk derbisini kazandı hem de teknik diröktörlük kariyerinde ilk kez çalıştırdığı takım zirveye oturdu.

Anlamlı pankart

Siyah - Beyazlı taraftarlar, karşılaşmanın başlamasına kısa bir süre kalan kapalı tribünde üzerinde Türk bayrağı ve **"Şehitler ölmez, vatan bölünmez"** yazısının olduğu dev bir bayrak açtı. İki takım taraftarları pankart açıldıktan sonra birlikte **"Şehitler ölmez, vatan bölünmez"** şeklinde tezahüratta bulunup terörü lanetledi. Dolmabahçe'deki derbiye ilgi üst düzeydeydi. Zorlu 90 dakikayı protokol tribününden Spordan Sorumlu Devlet Bakanı Murat Başesgioğlu, Futbol Federasyonu Başkanı **Hasan Doğan**'la birlikte Beşiktaş Başkanı Yıldırım Demirören ve G.Saray 2. Başkanı **Adnan Polat** izledi. Beşiktaşlı taraftarlar, kapalı tribünde yaptıkları bayrak şovuyla takımlarına destek verdi. Kapalı tribünde büyük siyah-beyazlı bayrakları sallayan taraftarlar tribünü adeta karnaval yerine çevirdi. Galatasaray'ın Brezilyalı yıldızı **Lincoln**, Turkcell Süper Lig'in ilk yarısında Ali Sami Yen Stadı'nda oynanan Beşiktaş maçında olduğu gibi dün gece de forma giyemedi. Brezilyalı, hafta içinde oynanan Fenerbahçe derbisinin son dakikalarında gördüğü kırmızı kart sonrası cezalı duruma düşmüştü. BJK İnönü Stadı'ndaki dev maçta 2 bin 650 polis görev yaptı. Taksim tarafından stada getirilen G.Saray taraftarları ile Beşiktaş taraftarları arasında stat yanında sözlü atışmalar oldu. Bu sırada küfürlü tezahürat yapan ve meşale yakan her iki takımdan da bazı taraftarlar güvenlik güçleri tarafından gözaltına alındı.

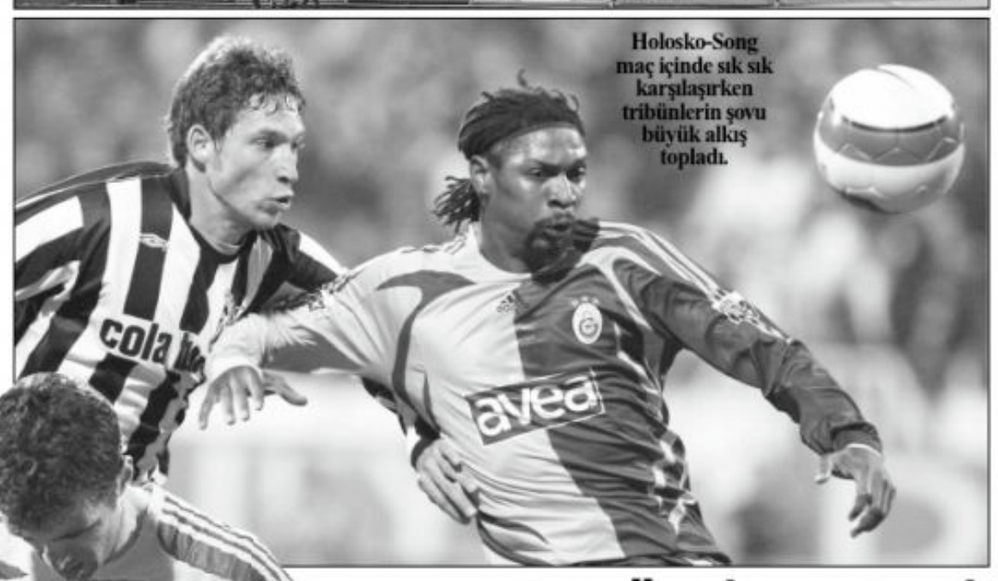

Holosko-Song maç içinde sık sık karşılaşırken tribünlerin şovu büyük alkış topladı.

Hakan yakaladığı fırsatları değerlendiremedi.

POLAT ÜMİT VERDİ

G.Saray Başkan Yardımcısı **Adnan Polat** maç sonrası oynanan futbolu eleştirerek, **"Sahadaki futbolu beğenmedim. Beşiktaş attığı golün üstüne yatmayı bildi. Ama sezon sonu kupayı kaldıran biz olacağız, kimse heveslenmesin"** dedi. G.Saray'da Beşiktaş'a kaybedilen derbi sonrası hakem **Bünyamin Gezer**'e **'penaltı'** öfkesi vardı. Beşiktaşlı **İbrahim Kaş**'ın, **Ümit Karan**'a yaptığı hareketin penaltı olduğunu iddia eden Sarı - Kırmızılı futbolcular tepkiliydi. Pozisyonun içinde olan Ümit, **"Direk kaburgalarıma tekmeyi yedim. Pozisyonu tartışmaya gerek yok. Hakem herhalde çalacaktı, vazgeçti. Bütün stat gördü, hakemler hariç..."** dedi. **Sabri** de **"Hakem penaltıyı verseydi maç berabere biterdi. Ümit Karan'a yapılan harekette düdüğü ağzına götürüp, cesaret edip penaltıyı çalamadı"** diye konuştu.

MAÇIN ELEŞTİRİSİ

Nobre'yi Unutmak!

ARİF KIZILYALIN

Önce Beşiktaş seyircisini kutlamak gerek. Yine İnönü'yü bayram yerine çevirdiler. Liverpool maçından kalma dev Türk bayrağı, Çarşı'nın dün için yaptırdığı ve her görüşü yansıtan irili ufaklı flamalar, rakibin kalbini kırmadan anında bestelenen şarkılar. Ne ararsanız vardı emektar futbol arenasında...

Derbiye gelince; ilk 40 dakikası neredeyse boş geçen bir buluşmaydı. Ama sonrasında hızlanan oyun, yürekli bindirmeler heyecan kattı Dolmabahçe kapışmasına. Beşiktaş kuşkusuz daha hırslıydı. Kupaya veda ediş anlaşılan o ki yorgunluk faktörünü unutturmuştu Siyah-Beyazlılar'a. Seyirci jokerini de iyi kullandılar ve yıllar sonra liderliğe yükseldiler.

Aslında maç tipik bir kör dövüşü biçiminde geçti. Beşiktaş daha çok koşmasına, **Nobre** ve **Holosko**'yu sürekli Galatasaray defansının üzerine göndermesine karşın **Mehmet Topal - Barış** ikilisini aşmakta güçlük çekti. Bu bölgeyi zaman zaman 4-5 kişi ile kontrol etti Sarı-Kırmızılılar. Böyle olunca da ev sahibi şansını ölü toplarda denedi. Ve seri korner atışların da istedikleri üstünlüğü getirdi Siyah-Beyazlılar'a. Nobre her Galatasaray maçında olduğu gibi (F.Bahçe'de oynarken de gol şansı yüksekti) rakip fileleri havalandırdı. 50 dakika boyunca Brezilyalıya adım attırmayan **Song**'un da herhalde o köşe atışlarında başı dönmüş olacak ki yerini kaybetti ve Servet de gecikmeli yükselince gol geldi. Öncelikle şuna dikkat çekmek gerek. Galatasaray'ın kaleci sorunu sürüyor. Gerçi 1-0'dan sonra **Aykut**'un önemli kurtarışları var ama dün oynayan Aykut da kenardaki asık suratlı **Orkun** da yerinin adamı değiller. Bunu **Kalli** de söylemiş, lafını yönetime dinletememişti.

1-0'dan sonra doğal olarak daha hızlı bir oyun izledik. Elbet bunda Galatasaray'ın oyunu dengeleme adına hücumu daha çok düşünüşü ve **Nonda**'nın oyuna alınışı da rol oynadı. Ama atı alan Üsküdar'ı geçmişti. Kaldı ki bu bölümde boş alan bulan Holosko ile Nobre farkı da açıp averaj puanını da ele geçirebilirdi. (*) Ama olmadı.

Sonuçta Beşiktaş evindeki derbiyi kazanmanın haklı gururunu yaşadı **Cisse**'siz, **Bobo**'suz oynadığı 90 dakikada. Ve Galatasaraylı kenar adamlar artık **Ümit-Hakan Şükür**-Nonda arasındaki tercihini daha seçici yapmalı.

Maçın hakemi **Bünyamin Gezer** sıntmadan bir derbi yönetti. Çok mu iyiydi? Hayır! Ama elinden geldiğince idare etti. 20. dakikada **Baki**'nin **Rüştü**'nün ellerine giden geri pasında çift vuruşu atladı. Son dakikalarda ise **İbrahim Kaş**'ın ceza alanı çizgisi civarında Ümit Karan'a uçarak tekme atışını görmezden geldi. Galiba bir şeylerden çekindi deneyimsiz hakemimiz. Yine o pozisyondan birkaç dakika önce Servet'in yattığı yerde topu elle kesmesi de gözlerden kaçmadı. Ne var ki pozisyonun bir aksiyon hareketi öncesi verilen lehte faul kararı sanırım Galatasaray'ı penaltıdan kurtardı.

(*): İlk maçı G.Saray 2-1, ikinci maçı Beşiktaş 1-0 kazandığı için lig sonunda ikili averaja değil, genel averaja bakılacak.

Spor Milliyet

Çanakkale kupasının ilk karşılaşmasında

Beşiktaş Galatasaray'ı dün 2-1 mağlûp etti

Çamurlu bir sahada yapılan macın son dakikaları cok sinirli bir hava içinde gecti

Maç: Çanakkale Kupası
Stad: Dolmabahçe Mithatpaşa.
Seyirci: 13183
Hâsılat: 24666
Takımlar:
Beşiktaş:
Bülent
Vedii Faruk
Eşref, Özcan, Nusret
Şevket, Bülent, Kâmil,
Fahrettin, Coşkun
Galatasaray:
Turgay
Naci Necmi
Ali, Bülent, Rober
İsfendiyar, Suat, Osman,
Muzaffer, K. Bülent
Kaptanlar: Vedii (B. J. K.), Muzaffer (G. S.)
Hakem: Sulhi Garan
Yan hakemler: Nâzım Özbay, Cihat Ergun.
Goller: D. 32 Muzaffer (G. S.) (kafa ile), D. 44 Coşkun (B. J. K.) (kafa ile) D. 61 Bülent (B.J.K.)
En iyi oyuncular: Eşref, Coşkun, İsfendiyar, Muzaffer.
Hava durumu: Açık, zaman zaman yağışlı.
Sahanın vaziyeti: Çok çamurlu, balçık.

Çanakkale şehitleri için Alçıtepede dikilecek olan âbideye hâsılat temin etmek maksadiyle Fenerbahçe, Galatasaray; Beşiktaş ve Vefa Kulüplerinin «Çanakkale Kupası» adı altında tertip etmiş oldukları futbol turnuasının ilk karşılaması dün Dolmabahçe Stadında Beşiktaşla Galatasary arasında yapılmıştır.

Saat tam 16.05 de başta hakem Sulhi Garan olduğu halde yan hakemler ve Galatasaray, Beşiktaş takımları yanyana dizilmiş vaziyette seyircilerin coşkun tezahürleri arasında sahaya çıkıp şeref tribünü önünde dizildiler.

Saat 16.07 de bütün seyirci ve sporcuların bir ağızdan söyledikleri İstiklâl Marşından ve İstanbul Temsil Burosu Başkanı Bnp. Bahri Yazırın konuşmasından sonra takımlar sahadaki yerlerini aldılar.

Çanakkale şehitleri ve zelzele felâketzedeleri için iki dakikalık bir ihtiram duruşundan sonra İstanbul Garnizon Kumutanı ilk vuruşunu yaptı ve maça Siyah Beyazlılar başladı.

2. dakikada Vedii, bir G. Saray akınında. Sarı Kırmızılıların Ankaradan getirttikleri yeni santrforları Osmana 18. içinde sert bir faul yaptığı için hakem Beşiktaş aleyhine bir çift vuruş verdi. Çekilin çift vuruş neticesiz kaldı.

5. dakika: G. Saraylılar, Siyah - Beyazlıların kalesine sık sık akınlar yaptılar. Bu arada Suatın çektiği şütü Vedii kornere çıkardı. Çekilen korner netice vermedi.

7. dakika: Sarı Kırmızılılar bir korner daha kazandılar. İsfendiyarın çektiği korneri Suat nefis bir kafa şütü ile kaleye havale etti, Bülent uçarak tuttu.

8. dakikaya kadar Galatasaraylılar üstün oynamalarına rağmen netice alamıyorlardı.

9. dakikada Suyah Beyazlılar toplu bir halde Galatasaray kalesine yükleniyorlar. Top 18 içinde gidip gelirken Bülent Esel yakalıyor, tam şüt pozisyonuna girerken Naci ayak koyup uzaklaştırıyor.

10. dakikada İsfendiyarın 18 dışından çektiği nefis şütü Bülent tuttu.

11. dakikada Nacinin çektiği frikiği bülent yumrukla uzaklaştırdı.

12. dakikada Coşkunun şütü Turgaya çarpıp kaleye girerken; Turgay tekrar atlayıp kurtardı.

17. dakika: Bülendin geri verdiği topun çamura saplanması üzerine Kâmil yetişti ve kaleci Turgayla karşı karşıya kalmasına rağmen topu 3 metreden avuta attı.

21. dakika: Sarı Kırmızılıların kazandıkları korneri İsfendiyar çekti. Fakat netice yok.

27. dakika: Sarı Kırmızı forvetin toplu bir akınında Osman müsait pozisyonda olduğu halde topu avuta attı.

OYUNUN İLK GOLÜ

32. dakikada İsfendiyarın ortaladığı topa güzel bir kafa atan Muzaffer Galatasarayın ilk ve son golünü atarak takımını 1-0 galip duruma geçirdi.

33. dakikada Beşiktaşlı Bülent sakatlanarak oyundan çıktı yerine Salâhattin girdi.

BEŞİKTAŞIN BERABERLİK GOLÜ

44. dakikada Kâmilin sağdan ortaladığı topa sıçrayan Coşgun Turgayın sağından kafa ile Beşiktaşın beraberlik golünü attı ve devre de böylelikle 1 - 1 berabere neticelendi.

İKİNCİ DEVRE

İkinci devrede takımlar saha da eski kadrolariyle yer aldılar. Birici devrede sakatlanan Bülent Esel de iyileşerek tekrar eski yerini almıştı.

Siyah Beyazlılar oyuna çok süratli bir şekilde başladılar ve Sarı Kırmızılıları basturmaga başladılar.

15 dakikada çekilen bir korner golle neticelenirken Turgay iyi yer tutması sayesinde muhakkak bir golü kurtardı.

BEŞİKTAŞIN İKİNCİ GOLÜ

17. dakikada Kâmilin çektiği şütü Turgay tuttu. Fakat top çamurlu olduğu için elinden kaçırdı Bu fırsattan faydalanan Bülent 3 metreden plâse bir şütle topu Galatasaray kalesine yuvarladı ve takımını 2-1 galip duruma geçirdi.

Oyun bundan sonra eski zevkini kaybetti Bilhassa sahanın kaygan ve vıcık oluşu oyuncuların sinirlerini bozmuş olacak ki biribirlerine favuller yapmıya başladılar ve böylelikle son dakikaları bir kargaşalık içinde geçen bu maç 2-1 Siyah Beyazlıların lehine neticelendi

Cem BAŞAR

Dün oynanan Çanakkale kupası maçında Beşiktaş solaçığı Coşkun birinci devrenin 44. dakikasında takımının beraberlik golünü kafa ile böyle yaptı.

Beşiktaş - Galatasaray Çanakkale kupası maçında Sarı-Kırmızılı müdafiler Beşiktaş santrforunu durdurmağa çalışıyorlar. Resimdekiler soldan sağa doğru: Muzaffer, Necmi, Rober, Kâmil, Naci, Bülent, Suat K. Bülent.

Futbol otoritesi olsaydınız

19 Nisanda Madritte İspanyollarla karşılaşacak olan

MİLLÎ FUTBOL TAKIMIMIZI NASIL TERTİP EDERDİNİZ?

Gelen cevapları neşre devam ediyoruz

Rıza Soyiçen — İstanbul
Turgay
Nedim Müjdat
Eşref A. İhsan Akgün
Fikret; Şevket; Garbis;
Burhan; K. Garbis

Sabri Seçen — Borsa
Turgay
Naci Müjdat
M. Ali A. İhsan Akgün
Fikret; Burhan; B. Garbis;
İsmet; Abdullah

Osman Dereli — İzmir
Turgay
Naci Müjdat
Eşref A. İhsan Muzaffer
Fikret; Şevket; Bülent; Bayram (Altay); İsmet

Mehmet Galin — Beşiktaş
Turgay
Naci Vedii
Eşref A. İhsan Akgün
Fikret; Recep; Bülent;
Fahrettin; İsmet

Seyfi Kurtoğlu
Turgay
Naci Vedii
Eşref A. İhsan Muzaffer
K. Fikret; Burhan; Şevket;
Muzaffer; Coşgun

Nuri Ermak — Nazilli
Turgay
Naci Vedii
Eşref A. İhsan Akgün
Fikret; Recep; Şevket;
Burhan; Fahrettin

Ali Bülbülkaya — Üsküdar
Turgay
Naci Bülent
Salâhattin A. İhsan Muzaffer
Fikret; Galip; Reha; Fahrettin;
İsmet

Osman Elte...z — Ankara
Turgay
Naci Vedii
Eşref A. İhsan Akgün
Fikret; Fahrettin; Bülent;
Burhan; İsmet

İbrahim Taşkın — Ankara
Turgay
Naci Müjdat
Eşref A. İhsan Akgün
Fikret; Fahrettin; Şevket;
Burhan; İsmet

Mahmut Özçelik — Sarıyer
Turgay
Naci Müjdat
Akgün A. İhsan Eşref
Fikret; Şevket; Bülent;
Fahrettin; İsmet

Macın tenkidi

İki kuvvetli rakip Beşiktaş ve Galatasaray dün bir çamur deryasını andıran Dolmabahçe stadında bir kere daha karşılaştılar.

«Çanakkale Kupası» adı altında tertip edilmiş olan turnuanın bu ilk karşılaşması futbol kalitesi bakımından pek tatmin edici değildi. Fakat bunda oyunculardan ziyade sahanın rolü büyük olmuştu.

Oyunun ilk devresi Galata saraylıların baskısı altında cereyan ederken Sarı - Kırmızılılar yakaladıkları müteaddit fırsatlardan faydalanmasını bilemediler.

Siyah Beyazlılar ise yaptıkları seyrek akınlarla Sarı - Kırmızılılara çok tehlikeli oluyorlardı.

İkinci devre Beşiktaşlılar oyuna tamamiyle hâkim olmuşlar, fakat yukarıda da söylediğimiz gibi sahanın çamurlu oluşu ve Galatasaray müdafaasının sert oyunu yüzünden gol çıkaramamışlardır.

Sarı - Kırmızılıların Ankaradan getirmiş oldukları santrfor Osman dün ilk maçında hiç de kendisinden beklenilen oyunu gösterememiştir.

Buna mukabil Juniorlardan Coşkun en güzel oyunlarından birini çıkarmıştır.

C. B.

Şehrimizdeki atletizm pistleri restore edilecek

İstanbul, 22 (A.A.) — Yeni atletizm sezonunun gelmiş olması dolayısiyle, şehrimizdeki Fenerbahçe, Dolmabahçe ve Şeref stadı pistlerinin restore edilmesi için Beden Terbiyesi Bölge Müdürlüğünce gerekli tertibat alınmış bulunmaktadır.

Bu üç pistin atletlerimizin istifadelerine açık tutulması ile, şehrimizdeki atletizm faaliyetinin geniş ölçüde inkişaf kaydedeceği ümit edilmektedir.

Zelzele felâketzedeleri yararına Ankarada yapılan hususî maçta

Fransız Ordu takımı Holandayı 4-1 yendi

Gayet durgun geçen birinci devre 0 - 0 berabere bitmişken 2. devrede Fransızlar açıldılar ve haklı bir galeba elde ettiler

Ankara, 22 — Hasılâtı deprem felâketzedelerine verilmek üzere bugün Fransız ve Hollanda Ordu takımları 19 Mayıs Stadında bir hususi karşılaşma yaptılar. Çok soğuk olması stada ancak 5000 e yakın seyirci çekebilmişti. Maçın orta hakemi Belçikalı Les kart, yan hakemlerinin biri Hollandalı, diğeri Fransızdı. Takımlar mutat seremoniden sonra sahada yerlerini şu şekilde aldılar:

Fransız takımı: Hugues - Matthey, Biegansky - Bonifaci, Kaebel, Marsel - Guenu, Seanella, Bourbotte, Piantoni, Ludo.

Hollanda takımı: Hertog - Kuys, Kammeijer - Visser, Coels, Spienrenburg - Vermunt, Vergouwen, Michels, Bennaars, Louer.

Oyuna Fransız takımının vuruşu ile başlandı. İlk dakikalar karşılıklı ve fakat tesirsiz akınlarla geçti. Her iki takım da çok yavaş oynuyor, kısa paslarla rakip kalesine inmek istiyorlardı. Gerek Fransız takımı ve gerek Hollanda takımı gol atmaktan ziyade oyun göstermek istiyorlardı. Bu arada Fransız ordu takımından bilhassa Bonifaci, Piantoni ve Marsel bütün şahsi kabiliyetlerini ortaya koyacak şekilde çalışıyorlardı. Diğer taraftan Hollanda kalecisi bu yapılan akınlardan güzel kurtarışlarla temayüz ediyordu. Birinci devre 0—0 berabere sona erdi. Bu devre sonunda seyircilerin umumi kanaati şike bir maç yaptıkları etrafında toplandı. Devre bitmeden evvel seyirciler bu ihtisaslarını muhtelif tezahürlerle gerek oyunculara, gerek idarecilere duyurmuşlardı. Bu hal üzerine derhal iki taraf idarecileri harekete geçtiler ve soyunma odalarına giderek takımlarına gereken talimatı verdiler.

İkinci devre başladığı zaman, iki taraf oyuncuları da birinci devreden farklı bir maç çıkartmağa başladı. Nitekim 17 inci dakikada, Hollandalılar sol açıktan bir hücum yaptılar. Solaçığın pasını yerinde kullanan soliç Bennaars takımının ilk ve son golünü attı. Bu gol Fransız takımını beklendiğinden çok daha fazla kamçıladı. Fransızlar Hollandalıların bu golüne 29 uncu dakikada Piantoni vasıtasiyle cevap vererek beraberliği temin etti. Fransızların üstüste yaptıkları akınları Hollanda defansı durdurmakta güçlük çekiyordu. 35 inci dakikada santrfor Bourbotte sola kayarak Piantoniye güzel bir ara pası verdi. Piantoni de bunu ikinci defa Hollanda kalesine atmakta gecikmedi. Fransızlar üçüncü gollerini 40 ıncı dakikada Ludo ve dördüncü gollerini de 43 üncü dakikada Marsel tarafından kazanarak sahadan 4—1 galip ayrıldılar.

Cumartesi günü Ankarada oynanan Türk - Yunan ordu takımları maçında kaleci üstün bir maç çıkaran ordu takımımızın akınlarından birini keserken.

Cumartesi günü Ankarada Türk - Yunan takımları arasında oynanan ve 1—0 galibiyetimizle neticelenen maçta Yunan kalecisi Karabatis bir akınımızı önlüyor

SPOR

Galatasaray - Beşiktaş müsabakasından Siyah - Beyaz kalesinin geçirdiği tehlike- lerden ikisi

Lik maçlarının dünkü karşılaşmalarında

Beşiktaş Galatasarayı 2 - 5 mağlûp etti

Sarı kırmızılılar - ekseri anlarda - hâkim oynadıkları bu maçta kalecilerinin hatası yüzünden mağlûp oldular.

Futbol lik maçlarının en mühimlerinden biri olan Galatasaray - Beşiktaş karşılaşması dün üç bine yakın bir seyirci kalabalığı önünde Şeref stadında yapıldı.

Hakem Adnan Akının çok güzel idare ettiği bu müsabakada Galatasaray takımı yalnız Musadan mahrum olarak şu kadroyla: **Sacid - Lütfi, Salim (Adnan) - Ekrem, Adnan (Bedii), Celâl - Necdet, Süleyman, Bedii (Salim) Eşfak, Bülend.**

Beşiktaşlılarsa evvelce klübden çıkarılan Hüsnüyle Şerefden başka İzmirli Sabriyi de aralarına alarak şu şekilde dizildiler:

Mehmet Ali - Nuri, Faruk - Rifat, Hüsnü, Fuad - Hayati, Hakkı, Sabri, Şeref Ejref.

Galibiyetin Beşiktaş için hemen hemen muhakkak olduğunu yazdığımız maçtan evvelki tahmin yazısında, Galatasaray muavin hattının zayıf olduğunu ve siyah beyazlıların bu yüzden büyük bir avantaja malik bulunduklarını tebarüz zettirmiştik.

Halbuki dün Galatasaray muavin hattı hiç de fena oynamadı, bilhassa ikinci devrede Bedii ve Celâl muvaffakiyetli bir maç yaptılar.

Galatasarayın dünkü mağlûbiyetine yegâne âmil Sacitti. Geçen seneki milli küme müsabakalarında Güneşten yedi gol yiyen Sacid, dün de - o günkü kadar - fecî bir oyun oynadı. Bir kalecinin şüt yağmuru altında beş gol yemesi tabiidir, fakat doksan dakikalık müsabakanın mübalâğasız yetmiş beş dakikasında hâkim oynıyan bir takımın kalecisi ancak yedi defa kendisine gelen topun beşini rakip futbolcülerin ayağına bırakırsa, affedilmez bir hata işlemiş olur.

Mağlûb takımda Adnan, Ekrem, Bülend Süleyman vasattan aşağı bir oyun çıkardılar. Salim gerek müdafaada, ve gerekse muhacim hattında faal oyunu ile herkesin mutad muvaffak oldu. Necdet, Celâl, Eşfak ve Lütfi de düzgün bir oyun oynadılar. Takımın umumi hatası oyunu havadan oynamalarıydı.

Beşiktaş on biri arasında - her zaman olduğu gibi - Hakkı fevkalâdeydi.

Diğerleri alelâde bir oyun çıkardılar.

Oyun

İlk devreye rüzgâra karşı dizilmiş olan Beşiktaşlılar başladılar ve ilk hücum Galatasaray kalesine kadar dayandı. Bundan sonra Galatasaray soldan mukabele etti. Bülenddeden sağ içe geçen topu Süleyman kaleye gönderdiyse de direği sıyırarak aut oldu.

Bundan sonra Galatasaray mütemadiyen sağdan hücuma başladı. Sol taraf hemen hemen unutulmuştu.

Beşiktaşın ilk golü

28 inci dakikada sıkışan Beşiktaş kalesinden kurtulan topu Şerefle Hakkı rakip sahaya soktular. Hakkı şahsî bir gayretle rakib müdafaayı atlattıktan sonra köşeleme bir vuruşla Beşiktaşın ilk sayısını kaydetti.

Beşiktaşın ikinci golü

Bu gol siyah beyazlıları coşturdu ve 33 üncü dakikada kazandıkları kornerden ve Sacidin çıkış yapmaması sayesinde düzgün bir kafa vuruşuyla takımının ikinci golünü de attılar.

Devrenin bundan sonraki kısmı gene

Galatasarayın be sır altında fakat Mehmet Alinin fevkalâde kurtarışları ile netice değişmeden geçti; ilk kırk beş dakika böylece 2-0 Galatasaray aleyhine bitti.

İkinci devre

İkinci haftaymda her iki takımda da değişiklik yapılmıştı. Beşiktaşta Nuri merkez muavin, Hüsnü de müdafi oynuyor. Galatasarayda Adnanı bekte, Bedîyi merkez muavine, Salimi de orta muhacim yerine koymuştu.

Beşiktaşın üçüncü golü

Sarı kırmızılıların başladığı bu kısmın ikinci dakikasında Eşrefin ortasını Sacid bloke ettiği halde elinden kaçırdı, Sabri yetişerek Beşiktaşın üçüncü golünü de attı.

Galatasarayın ilk golü

Sayı adedinin yükselmiş olmasına rağmen Galatasaray takımı gittikçe tazyikini arttırıyordu. 10 uncu dakikada Salimden Bülende geçen topu Galatasaray sol açığı kaleye havale etti. Eşfak yetişerek göğüsle kaleye soktu.

Galatasarayın ikinci golü

Bu gol sarı kırmızılıların daha sıkı çalışmalarına vesile olmuştu. Netekim

Mehmet Alinin savuşturduğu üç gol tehlikesi

dört dakika sonra gene Bülendin ortasını Salim yerden bir şütle Beşiktaş kalesine havale etti. Eşfak, kendine doğru gelen topun üstünden atlıyarak Mehmet Alîyi gaşıttı, hafif bir seyirle giden top böylece ikinci defa Beşiktaş ağlarını buldu.

Beşiktaşın dördüncü golü

3-0 mağlûb vaziyetten 3-2 ye yükselen Galatasarayın hâkim oyununu gören sarı kırmızılılar galib geleceklerine muhakkak nazariyle bakıyorlardı ki, Beşikta soldan bir hücum yaptı ve bu akın neticesinde Eşrefin korner atışı da yine Sacidin şayanı hayret becerikasizliği yüzünden Hakkının kafasiyle Galatasaray kalesine girdi.

Beşiktaşın beşinci golü

25 inci dakikada Eşref, aut çizgisi üzerine getirdiği topu ortaladı, Sacid bir defa da tuttu, fakat diğerleri gibi elinden kaçırdı. Sabri yetişerek beşinci Beşiktaş golünü de attı.

Kalecilerinin fena oyunu yüzünden hâkim oynadıkları maçı kaybetmiş olan Galatasaray takımı bu dakikadan sonra gevşediyse de siyah beyazlılar da bir daha gol çıkaramadılar, maç da böylece ikiye karşı beş golle Galatasaray aleyhine nihayetlendi.

O. M. KUTNAK

Beykoz 0 - Süleymaniye 0

Beykoz: Safa — Sadettin, Bahadır — Mustafa, Kemal, Cahit — Turhan, Mikrop, Etem, Kâzım, Muzaffer.

Hakem: Kemal Halim

Süleymaniye: Muvaffak — Ruhi, Bahan — İbrahim, Orhan, İbrahim — İkraç, Kudret, Dâniş, Diran, Nizamettin (İstanbulspor)

Beykozun Şehapsız takımına karşı Süleymaniye gayrifedere klüpler şampiyonu Şişliden aldığı Hıraç ve Diran gibi iki kıymetli elemanla takviye edilmiş bir haldeydi. Fakat siyahbeyazlılar bu iki yeni oyuncudan Diranı - Şişlinin o ele a-

vuca sığmaz solaçığını - eski yerinde oynatmayıp içe alınca bu oyuncudan edeceği istifadenin yüzde ellisini kaybettiler. Üstelik te ilk devrede Diran tamamen unutuldu.

İlk dakikalarda Beykozun hâkim oynadığı birinci kısmın ortalarından sonraki zamanda Süleymaniye ağır baskıda iki taraf da gol çıkaramadı ve birinci haftaym 0-0 bitti.

İkinci devre

İkinci devrede - ilk kısım gibi - Beykozun biribirini kovalayan akınlarile başlayan bu arada gene Şişlinin hiçbir fırsatı kaçırmayan Jirayir (Mikrop) un muhakkak gollük pozisyondan istifade edemedi.

Bu haftaymın ortalarından sonra gene Süleymaniyenin üstünlüğü temin ettiği görüldü. Fakat siyahbeyazlılar da - sağ muhacim hattını iyi teşkil edememeleri ve merkez muhahimin şahsî oyunu yüzünden yakaladıkları fırsatlarda gol atamadılar.

Maç iki tarafın da - galibiyeti temin edecek olan tek golü atabilmesi için sarf ettiği - müthiş enerjiye rağmen golsüz olarak nihayete erdi.

En. Er.

Güneş 2 - Topkapı 1

Güneş: Cihad - Hristo, Reşad - Yusuf, Rıza, İbrahim - Melih, Ömer, Hakkı, Murad, Rebii.

Topkapı: Abdülkadir - Hakkı, Sabahaddin - Hayri, Tahsin, Besim - Ziya, Yunus, Kâmil, Salâhaddin, Hamdi.

Hakem: Nuri Bosut (İstanbulspor)

Şeref stadının ilk müsabakası, bir hafta evvel, Beşiktaştan on bir gol yiyerek mağlûb olan Topkapı ile Güneş arasındaydı.

Güneşlilerin rakiplerini küçük görür tarzda başladıkları bu maçta Topkapılılar kuvvetli hasımlarına şayanı takdir bir enerjiyle mukabele ediyorlardı.

İlk devre Güneşin bozuk oyunu yüzünden mütevazin bir şekilde başladı ve böylece nihayete erdi. Bu kısımda her iki taraf da gollük pozisyona giremediler. Topkapılıların genç ve tecrübesiz futbolcülerinden fazla bir şey beklenemezdi, fakat hepsi birer "as" olan Güneş on biri de bütün gayretlerine rağmen gol çıkaramıyorlardı. Birinci devre sonlarına doğru müsabakanın ilk sayısını Melihin ortasında Ömerin kafasiyle Güneş kaydetti ve birinci kısım böylece sona erdi.

İkinci devre

İkinci kısımda Güneşliler hâkiyet kurmağa muvaffak olmakla beraber gol atamıyorlardı. Güneşin bu neticesiz üstünlüğü 20 inci dakikaya kadar sürdü, Yirmi ikinci dakikada Rebiinin sol içe geçerek rakip kale önünü karıştırdığı anda Melih takımın ikinci golünü de attı. İki gollük galibiyeti kâfi gören Güneş takımı işi gevşetti. Bundan istifade eden Topkapılılar sol açıklarının ayağıyla ilk ve son gollerini de 33 üncü dakikada kazandılar. Müsabaka da bu neticeyle 2-1 Güneşin galibiyetiyle nihayetlendi.

Beşiktaş kalecisinin elinde kalan şütlerden biri

B takımları maçı

Galatasaray, Beşiktaşı mağlûp etti

Dün Şeref stadında Galatasaray - Beşiktaş A timleri maçından evvel ayni klüblerin B takımları karşılaştılar.

Vaktin müsaadesizliği yüzünden on beş dakika evvel bitirilen ve bu yüzden tekrarı icab eden bu maçta Galatasaraylılar sol açıkları Bülendin attığı tek golle galib geldiler.

İkinci kümeler

İkinci küme takımları arasında Süleymaniye stadında yapılması icab eden dünkü futbol lik müsabakaları sahanın maç yapmağa müsait olmayışı yüzünden tehir edilmiştir.

Harbiye yılmaz

Moda Gençlerbirliğini 2 - 0 yendi

Harbiye yılmaz, gayrifedereler arasında büyük muvaffakıyetler kazanan bir klüptür. Şişli ve civarındaki gençlerin kurduğu bu teşekkül muntazaman çalışmakta ve her hafta da şehrin muhtelif klüpleriyle maçlar yapmaktadır. Dün de Kadıköyündeki Altınordu sahasında Moda Gençlerbirliği ile karşılaşmışlar ve baştan başa hâkim bir oyundan sonra 2-0 galib gelmişlerdir.

Eşfak ve Bedii Beşiktaş müdafaasını aşmağa çalışıyorlar

Lider, Galatasaray'ı Lindholm ve Nihat'ın golleriyle 2-1 yendi

Şans Beşiktaşa güldü

Nihat'ın golü — Vasat bir oyun çıkarmasına rağmen attığı nefis golle vazifesini yapanlardan biri de Beşiktaş santraforu Nihat'tı. Ergün'ün sağdan çektiği frikik atışına yapıştırdığı kafa şutunda topu herkes sadece ağlarda görebildi...
(Fotoğraf: Tulay DİVİTÇİOĞLU)

● **Bir şutu direkten dönen Sarı - Kırmızılıların tek sayısını Gökmen kaydetti**

STAD: Dolmabahçe
HAKEMLER: Ertuğrul Dilek (5), Erkan Köksel (6), Zeki Etyemez (6).

BEŞİKTAŞ: Sabri (7) - Ahmet (7), Mustafa (6), İhsan (7), Zekeriya (6) - Davut (6), Vedat (6), Sanlı (7) - Ergün (6), Nihat (6), Lindholm (6), (Tuğrul 5).

GALATASARAY: Yasin 5) - Ekrem (5), Muzaffer (6), Tuncay (6), Aydın (5) - Olcay (5), (Bülent 5), Ayhan (6), Ahmet (7) - Mehmet (7), Gökmen (6), Suphi 5), Metin (5).

Erhan GÜRER

Bir G. Saraylı Beşiktaşlıların omuzlarında: Beşiktaşlılar ezeli rakiplerini mağlûp ettikten sonra antrenörleri Kılıç'ı omuzlarında taşıyarak minnet borçlarını ödediler...
(Fotoğraf: Ali ALAKUŞ)

Keramet, formadaymış... İki devrede iki ayrı Siyah - Beyazlı forma, oyun ve şans... Dünkü Galatasaray - Beşiktaş Maçını etkileyen faktörler bunlardı işte...

Maçın diğer bir ilginç yönü ise gollerin oluş şeklindeydi: Ekrem'in Lindholm'e «at at» demesi ve Finli futbolcunun şansını denemesi, Mehmet'in bilerek getirdiği ve verdiği topa Gökmen'in hemen vurması, Ergün'ün frikik atışına kimsenin göremediği kafayı vuran Nihat'ın hareketleri...

Verilmeyen 2 penaltı

Bunlara eklenecek olan noktalar ise orta hakem Ertuğrul Dilek'e ait: İlk yarıda Lindholm'ün Muzaffer, ikinci yarıda da Mehmet'in İhsan tarafından ceza sahaları içinde düşürülmelerini değerlendirmemesi...

İkinci yarı

Omuzundan inen bandlı Siyah - Beyaz forma sahipleri için ilk yarı başarısız geçti. Galatasaray'ın akın üstünlüğünü elinde bulundurduğu sıralarda, 26. dakikada gole giden Lindholm düşürülüyor, fakat bu futbolcu 30. dakikada kendisinin de beklemediği golü atıyor. Ekrem'in kısa düşen kafa vuruşunu Lindholm tamamlıyor, şandel giden bu kafa şutu Yaşin'in üzerinden aşıp ağlara takılıyor. Sarı - Kırmızılıların beraberlik golü ise gerçekten güzel hazırlandı. Mehmet, geriden avut çizgisine kadar getirdi ve altıpas içine attı. Gökmen'e ise vurmak kalmıştı: (1-1).

...Ve son gol

Oyunun ikinci yarısındaki düz beyaz forma Beşiktaş'ı değiştirmişti ve galibiyet için de fazla bekleyemediler... Dakika 49: Ergün ceza sahası dışından kaleye çapraz bir frikik attı. Gelen topa Nihat kımıldamadan ve kimseyi de kıpırdatmadan anlaşılmaz bir kafa vurdu. Sarı - Kırmızılılara topu ağlardan çıkarmak kaldı yalnızca.. Golden sonra oyunun havası eklendi. 63. dakikada Mehmet'in üç kişiyi çalımlayıp ceza sahası içinde düşürülmesi ve 73. dakikada da Tuncay'ın attığı şutun direkten dönmesi Galatasaray hesabına «kayıp» oluyordu. Sarı - Kırmızılıların baskısı, Siyah - Beyazlıların galibiyeti koruma defansı, 90 dakikanın sonuna kadar sürdü.

MAÇTAN SONRA NE DEDİLER?

KILIÇ "Çocuklarımla iftihar ediyorum,, BIRCH "Şampiyon yine biz oluruz,,

Ali ALAKUŞ

Bir dev maç daha sona ermiş, bir yanı sevince, diğer yanı da üzüntüye boğmuştu. Soyunma odalarının klâsik havasının ise değişen bir tarafı yoktu. Kılıç ve çocukları son derece memnun, Birch ise onbir adamı ile üzgün ve bitikti.

KILIÇ:

Sahayı futbolcularının omuzlarında terkeden Besik-

(Devamı 6. sayfada)

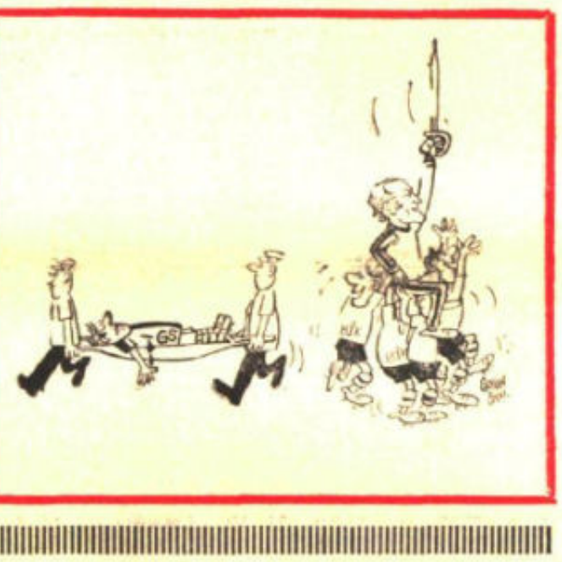

Gökmen, kendisini oyundan çıkaran Birch'e kızdı...

Sadettin ATEŞ

Galatasaray - Beşiktaş maçında takımının şeref golünü atan santrafor Gökmen Özdenak, antrenör Brian Birch tarafından oyundan çıkarılışına son derece kızmıştır.

İkinci devrenin ortalarında yerini Suphi'ye terkeden Sarı - Kırmızılı ekibin golcüsü, sahadan sinirli bir şekilde çıkmış ve yedek oyuncuların bulunduğu yere de gitmeyerek Olcayla birlikte doğruca soyunma odasının yolunu tutmuştur.

Gökmen daha sonra kendisiyle konuşan bir arkadaşımıza Brian Birc'in kendisini niçin çıkardığını anlayamadığını söylemiş ve **«Güzel bir gol attığımı sanıyorum. İkinci yarıda çok üstün oynadığımız bir sırada antrenörüm beni niçin çıkardı bilmiyorum. Doğrusu çok kırıldım»** şeklinde konuşmuştur.

3 KALEMDEN MAÇIN KRİTİĞİ

G. Saray'ın golü Beşiktaş'ın 2 golüne bedeldi

Abdülkadir YÜCELMAN

Galatasaray son yarım saat içinde bir gol atsaydı Beşiktaş'ın hali nice olurdu.. Taktik adamı Günduz Kılıç nasıl olur da maçı daha 60. dakikada bitmiş sayabilirdi?.. Gerçi Galatasaray gol atamamıştı ama bir futbol maçının 90 dakika olduğu da bir gerçekti.

Beşiktaş, ikinci golden sonra bütün hatları ile geriye çekilmiş ve kendi yarı sahasında da kapalı bir defansa girişmişti. Bu gereksizdi.

Nitekim Galatasaray bu süre içinde sayısız gol pozisyonlarına girmiş ve bir şutu da direkten dönmüştü. Fa-

(Devamı 6. sayfada)

G. Saray rakibinden daha iyi idi

Halit DERİNGÖR

Beşiktaş ile Galatasaray arasında dün oynanan ligin en önemli maçında nihayet özlediğimiz arzulu, heyecanlı ve süratli bir maç seyredebildik. Maçın başlarında 4-3-3 düzeni uygulayan iki takımdan Galatasaray rakibine nazaran biraz daha iyi görüküyordu. Buna sebep adam adama markaj yapan ezeli rakiplerden Sarı - Kırmızılı formayı taşıyanların tevrübeleri idi.

Bu korkunç markajdan kurtulma akıllılığını gösteren Galatasaray oldu. Mehmet'i solaçığa koyarak kenardaki gediklerden kaçırdı. Top

(Devamı 6. sayfada)

Mutlu ve mutsuz bir Gündüz Kılıç

Tuncer BENOKAN

Her şeyi ile öz Galatasaraylı olan Gündüz Kılıç dün ilk kez eski takımını yenmek için çalıştı ve bu işi de başardı..

Belki de Kılıç'ın ilk defa bu yenişte hayatın dan bir parça da koptu.. Kılıç, belki de ilk defa bu kadar heyecanlanmamış, bir oyunda bu kadar çok taktik ver memiş, bu kadar mutlu ve mutsuz olmamıştı.

Kılıç'ın kazandığı başarı, bir Galatasaray galibiyetinden ötürü değildi.. Onun kazandığı başarı kendisini bir köşeye atanlara bir ihtardı sadece.. Gündüz Kılıç, Galatasaray galibi-

(Devamı 6. sayfada)

İETT'nin G. Saray'ın yendiği maçtan bir an...

Voleybol Liginde

İETT, G. SARAY'I 3-2 MAĞLUP ETTİ

■ Günün diğer önemli maçında ise İtfaiye - Eczacıbaşını 3 - 1 yendi..

SALON: Spor ve Sergi Sarayı,
HAKEMLER: Hasan Salgır (6) Celâl Kaplan (6),
İ E T T : Aziz (6), Sami (6), Deniz (6), Necdet (7), Mehmet (6), Onur (6) - Melih (5), Turan (?),
G. SARAY: B. Yalçın (3), Yavuz (6), Häldun (5), Mustafa (6), Nizamettin (6), Arslan (5), Tevfik (?), Yalçın III. (?)

Günün çekişmesini ise iki Sarı-kırmızılı takım yaptı. İlk set Galatasarayındı: 16/14. İkinci set büyük mücadele içinde oynandı ve İETT aldı: 18/16. Üçüncü seti tamamen Galatasaray oynayarak kazandı: 15/4. Fakat bundan sonra duran gene Galatasarayda. Son iki seti de bu yüzden kaybetti: 13/11, 15/5.

(Devamı 6. sayfada)

Turnuvanın en teknik güreşçisi Ekin Soydan, CUMHURİYET'in madalyasını Ajan Muzaffer Işık'tan alırken...

«NECATİ HOCA KUPASI» GÜREŞLERİ SONA ERDİ

Merhum Necati Tokbudak adına düzenlenen güreş müsabakası, Fatih Güreş Kulübünde dün sona ermiştir. Greko-Roma stilinde yapılan bu

(Devamı 6. sayfada)

Satranç nasıl oynanır?

Nevzat SÜER

Önemli durumlar

6

olur. Ve oyun otomatikman berabere sayılır.

ROK: Her 2 Şahın yatay sırası tetkik edilirse, Şahların bir yanında 4, diğer yanında 3 kare bulunduğu farkedilir, ROK dediğimiz hareket, 4 kareli tarafa yapılırsa «Büyükrok = 0—0—0», 3 kareli tarafa yapılırsa «Küçükrok = 0—0» adını alır.

ROK'ta Şah ve Kalenin hareketi: Hangi tarafa rok yapmak isteniliyorsa; Şah, bulunduğu kareden o taraftaki Kaleye doğru 2 kare yaklaştırılır ve Kale de Şahın üstünden atlatılarak yanındaki kareye konulur.

Şahla birlikte Kalenin bu hareketi özel bir haldir. Bir hamlede 2 taşla oynandığı halde tek bir hareket sayılır.

Diyagram 9 ve 10'da rok türleri gösterilmiştir.

Rok yapmaktan amaç: Şahı emniyete almak, Kaleler arasında bağlantı kurarak bir an evvel onları oyuna sokmaktır.

ŞAH: Şahlar rakip taşların ateş alanlarına giremezler.
Rakip taşlardan biri, Şaha «Kaç» diyorsa yapacak 3 şey vardır:
1 — Başka bir kareye kaçmak,
2 — Şahı tehdit eden düşman taşını yemek,
3 — Düşman taşıyla Şah arasına kendi taşını koymak.

MAT: «Kaçı», «Kişt» dendiği halde yukarıdaki tedbirlerin hiçbiri mümkün değilse, Şah «mat» olmuş demektir.

AÇMAZ: Yukarıda 3'üncü maddede bahsi geçen; Düşman taşıyla Şah arasına konulan taşın durumuna denir.

PAT: «Kaçı» denmediği halde, hamle sırası kendisinde olan taraf hiçbir taşını oynamak imkânına sahip değilse, o zaman mat yerine «PAT»

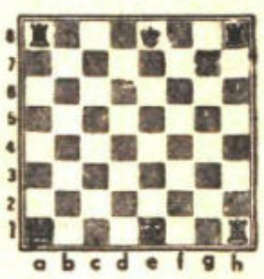

9 — Roktan evvel

(Devamı 6. sayfada)

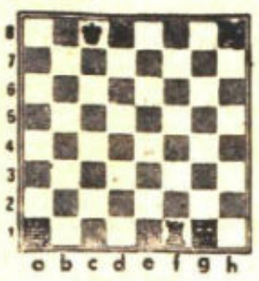

10 — Beyaz küçükrok, siyah büyükrok yapmıştır.

Yasin'de kalacak — Beşiktaş'ın Finlandiyalı futbolcusu Tommy Lindholm, G. Saray karşısında takımının ilk golünü atarken pek çok da fırsat kaçırdı. İşte bunlardan birinde uçarak attığı kafa şutu kaleci Yasin'in kucağına gidiyor...
(Fotoğraf: İbrahim KÖSEOĞLU)

DEPLASMANLI BASKETBOL LİGİ

İlk 14 dakikayı önde götüren Siyah - Beyazlılar ilk devreyi 30 - 24 geride bitirdiler

İTÜ, Beşiktaş'ı 74-55 yendi

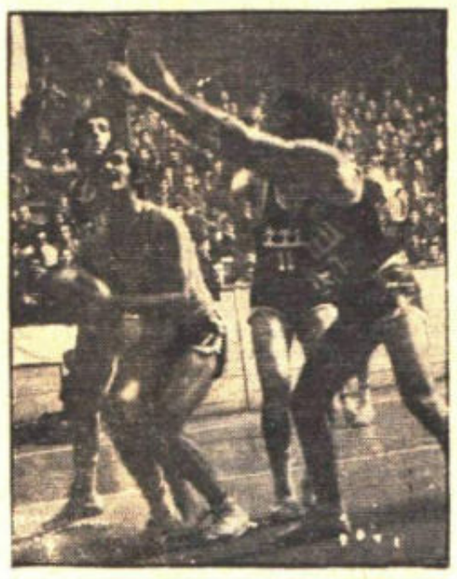

● İTÜ - BEŞİKTAŞ MAÇINDAN BİR AN.
(Ali ALAKUŞ)

SALON: Spor Sarayı
HAKEMLER: Gantcher Georgi (Bulgar) (6), Ercüment Ceyhan (5).
İTÜ: Nuri 18 (7), Halûk 0 (4), Kemal 4 (8), Osman 0 (6), Zeki 23 (8), Reşat 17 (8), Ünal 10 (7), Habip 0 (5), Öner 2 (5).
BEŞİKTAŞ: Battal 13 (6), Necmi 13 (7), Ümit 4 (5), Davis 4 (5), Abdullah 6 (6), Ateş 0 (3), Fehmi 11 (7), Hurşit 4 (6), İren 0 (3).
Devre: 30 - 24
Maç: 74 - 55

Hasan ÇAKALKURT

Beşiktaş, iyi müdafaası ve isabetli sutlarıyla İTÜ'yü sadece 14 dakika durdurabildi. Bu dakikalardan sonra, Bordo-beyazlıların üstün oyununa hücumda karşılık vere-

(Devamı 6. sayfada)

TÜRKİYE LİGİNDE Puan durumu

Beşiktaş	8	4	4	0	9	4	12
Eskişehir	7	4	2	1	15	9	10
Mersin İ.Y.	8	3	4	1	13	8	10
Adanaspor	7	3	3	1	8	5	9
Bursaspor	8	3	3	2	9	7	9
Galatasaray	8	3	3	2	7	6	9
Fenerbahçe	8	4	0	4	12	9	8
Göztepe	8	2	4	2	8	6	8
Ankaragücü	8	2	4	2	8	6	8
Samsunspor	8	1	6	1	3	3	8
Altay	8	3	2	3	6	8	8
İstanbulspor	8	2	2	4	5	9	6
Boluspor	8	2	2	4	9	12	6
Giresunspor	8	2	2	4	8	17	6
Vefa	8	2	1	5	6	11	5
Karşıyaka	8	1	2	5	5	11	4

SPOR TOTO SONUÇLARI

Vefa - Karşıyaka	(2-1) 1
F. Bahçe - İst. Spor	(3-1) 1
Tarsus İd.Y. - Zonguldak	(4-1) 1
Beşiktaş - Galatasaray	(2-1) 1
Göztepe - Adanaspor	(1-1) 0
Ankaragücü - Altay	(3-0) 1
Mersin İd. Y. Samsun	(0-0) 0
Eskişehirspor - Boluspor	(2-1) 1
Giresunspor - Bursaspor	(1-1) 0
İskenderun - Toprakofis	(1-0) 1
Antalyaspor - Trabzon	(1-0) 1
Balıkesir - Sekerspor	(1-0) 1
Uşakspor - Ad. D. Spor	(1-0) 1

Çocuk müsabakamızın kayıd müddeti bitti

HABER

KUPON 365 5-1-935

Galatasarayla Beşiktaş 4-4 berabere kaldılar

Birinci devrede Galatasaray 2-3 galib vaziyette idi

Dünkü maçtan bir safha

Şild maçlarının, lik sonuna bırakılması üzrine dün Beşiktaş sahasında, Galatasaray — Beşiktaş takımları hususi bir müsabaka yaptılar. Havanın yağmurlu ve kapalı olmasına rağmen sahada epeyce kalabalık vardı. Maçın neticesi cidden meraka değerdi.

Şimdiye kadar yaptıkları müsabakaları (geçen haftaki lik hariç) daima beraberlikle biten bu takımlar bu maçta ne netice alacaklardı?

* * *

Saat on beşte evvelâ Galatasaraylılar, sonra Beşiktaşlılar sahaya çıktılar. Galatasaray hasta ve sakat oyuncularının yerine (B) takımı oyuncularından koyarak takımını şu suretle kurmuştu:

Avni — Lûtfi, Osman — Suavi, Nihad, Fahir — Necdet, Münir, Salâhattin, Cafer, Daniyal (ikinci devrede Caferin yerine Fazıln oynadı).

Beşiktaşlılar da şöyle dizilmişlerdi:

Şevket — Hüsnü, Nuri — Faruk, Ali, Feyzi, — Hayati, Hakkı, Sabahattin, Şeref, Cahid.

Galatasaray takımında, İbrahim, Kadri, dördüncü devrede Fazıl yer almışlardı.

* * *

Oyuna Galatasarayın akınıyle başlandı. Sahanın fazla çamurlu olması yüzünden top gitmeyordu. Oyunun ortalarına doğru güzel bir akın yapan Galatasaraylılar Münürün ayağiyle ilk gollerini yaptılar. Bu golden sonra açılan Beşiktaşlılar, güzel bir akınla Galatasaray kalesine indiler ve müdafaanın hatalı oyunu ve yer tutmamaları yüzünden takımlarının ilk golünü yaptı. Bu sırada sakatlanarak çıkan Necdetin yerine Bekir takıma girdi ve bir Galatasaray akınında takımının ikinci golünü yaptı. Buna Beşiktaşlılar mukabelede geçiktiler ve ikinci gollerini yaptılar. Bu golde bariz olarak kalecinin hatası gözüküyordu. Devre sonlarına doğru Galatasarayrına sağ içleri Münürün ayağiyle

Çamurlu sahadan çıkan oyuncular..

bir gol daha yaparak 2 - 3 birinci devreyi bitirdiler.

İkinci devrede Caferin yerine Fazıl girmiş ve Necdet te iyileşerek yerine geçmişti. Oyun müteyazin akınlarla geçti. Bir ara Galatasaray kalesine inen bir Beşiktaş hücumunu hata ile kesen sarı - kırmızılılar aleyhlerine olan penaltıdan üçüncü bir gol yediler. Bunu Galatasarayın bir akını takib etti. Bu sefer de Daniyalın hücumunu hata ile kesen Beşiktaş aleyhine bir penaltı verildi. Bu ceza vuruşunu Münür çekti ve dördüncü golü yaptı. Galatasaray şimdi 4 - 3 galib vaziyette.. Oyun devam ediyor. Bu sırada sakatlanan Daniyalın yerine Fazıl sol açığa, ve sol içe de Cafer geçti. Oyun biraz böyle devam etti. Siyah - beyazlılar mutlaka galib gelmek, hiç olmazsa beraberliği temin etmek için uğraşıyorlar.

Sarı - kırmızılılar da kazandıkları galibiyeti kaçırmamak için uğraşıyorlardı. Güzel bir Beşiktaş akını Galatasaray kalesini sıkıştırıyor. Kaleden çıkan Avninin yerine Lûtfi çekilen şüt eli ile tuttu. Hakem penaltı verdi ve Beşiktaş, gene Hakkının ayağiyle 4 üncü golünü yaptı.

Oyun, biraz daha böylece devam etti ve 4 - 4 beraberlikle bitti.

Üçüncü köme maçları

Dün, Beşiktaş sahasında üçüncü küme lig maçlarına devam edildi. Doğanspor — Haliç maçı 3 — 3 beraberlikle bitti.

Rakibi gelmiyen Ortaköyspor, Bakırköy İdman yurduna hükmen galib ilân edildi. T.

Harb GENE Geliyor 1934

Yazan: *Fransi Dölezi* — Çeviren: *Fa.* — No: 25

Diğer taraftan memurlar, mesuliyetin kime ait olduğu işini karıştırıp duracaklardır. Nihayet, her iki muhasım, İngilterenin bitaraflığını kazanmakla çok memnun olacaklardır. O zaman da neticeyi tasavvur etmek kolaydır. Harp başlar başlamaz, beton istihkâmlar ve mitralyözler orduların hareketine mani olacak hava muharebeleri alabildiğine şiddetle necektir. Düşman tayyarelerini yuvalarında mahvetmek için yapılan Duhe sistemi harbi biliyorum. Amma nede olsa, bir kaç tayyare bundan kurtulacak, Fransız tayyareleri Rur'u, Çek tayyareleri Saks ve Silezya'yı Alman tayyareleri de Loren ve Fransa cenubundaki fabrikaları bombardıman edebilecekler, en büyük hava filoları da Belçika üzerinde çarpışacaklardır. Gazeteler, geçenlerde Alman erkânıharbiyesinin, hudut civarında, Duhe sistemi harpten korunmak üzere yer altında tayyare meydanları yapıldığını yazmışlardı. Görüyorsunuz ki her tarafta hazırlık var.

Bunu tespit ettikten sonra, biliyorsunuz ki bugünkü harplerin gayesi, düşman cephesini yarmak değil, erzak, mühimmat ve sevkiyat merkezlerini mahvetmektir. Silâhlar için bu merkezler makine ve maden işliyen fabrikalar, mühimmat için, kömür, gaz, kimya fabrikaları ve elektrik santralları dır. Zaten dünyada fazla istihsali doğuran bu fabrikalar değil mi? Farzedelim ki bir kaç hafta içinde Alman fabrikalarının yarısı, Belçika Fransız fabrikalarının da üçte biri böylece mahvolsun, o zaman, dünyadaki techizat fazlalığı kaybolacak, bir müddet için durmuş olan iktisadi faaliyet tekrar baş gösterecektir. Pek tabii bu faaliyet çok fazla bir şey olmıyacak, olmıyacak amma, Avrupalılar fabrikalarını tekrar yapadursunla, bütün milletler, harp edenler de dahil, siparişlerini İngiltereye ve Amerikaya yapacaklardır. Ve harbi, harp etmeden bizler, yani anglosaksonlar kazanmış olacağız.

Amerikalı bütün altın dişlerini gösteren bir sırıtma ile:

—Ne iyi olur!

Dedi. Fakat derhal şüpheli bir tavırla ilâve etti:

— Eğer düşündükleriniz haktaten bunlarsa, ne diye Lort Londonderri parlâmentonuzdan yeniden 600 tayyare imali için kredi istedi.

—Çünkü harp edenlerin yardan fazla eksilmiş tayyare filoları karşısında, İngiltere, muazzam ve hiç dokunulmamış hava filosu ile hakemliğini kolayca kabul etmeğe iki tarafı da mecbur edebilir. Yalnız... Yalnız bütün mesele Almanyanın kâfi müddet harbe devam edebilmesi ve mukaveme edebilmesi lâzım.

Amerikalı, İngilize hayretle baktı. Sonra, birdenbire Avam kamarasında yapılan bir müdahaleyi hatırlıyarak:

—Şimdi anladım, dedi, Armstrong'un Almanya hesabına sekiz sen büyük tayyare motörü siparişini niçin kabul ettiğini şimdi anladım.

(Devamı var)

Güzel ve gürbüz çocuk müsabakası

144 — Ozkan

145 — Selma..

146 — Erol.

Güzel ve gürbüz çocuk müsabakamıza giren küçükler den üçünün daha resmini bugün koyuyoruz..

Beşiktaş'ı Serkan ve Jardel'in golleriyle yendi, Real Madrid maçı öncesi moral buldu

G.Saray farkı kaçırdı

G.Saray: 2 - Beşiktaş: 0

STAT: *Ali Sami Yen*
HAKEMLER: *Orhan Erdemir (7), Aykut Gümülü (7), Fahir Ersoy (7)*
GALATASARAY: *Taffarel (5), Fatih (7), Capone (7), Emre Aşık (7), Ergün (6), Okan (7) (dk. 90 Bülent Akın), Suat (7) (dk. 77 Arif 6), Ümit (7), Hasan Şaş (6) (dk. 62 Faruk 5), Serkan (6), Jardel (8)*
BEŞİKTAŞ: *Shorunmu (5) (dk. 56 Fevzi 3), Ali Eren (5), Sellami (3), Erman (2), Karhan (4) (dk. 61 Mehmet 3), Tayfur (4), Bayram (4), İbrahim (4), Münch (5) (dk. 33 Nihat 4), Ahmet Dursun (3), Nouma (3)*
GOLLER: *Dk. 13 Serkan, dk. 83 Jardel*
SARI KARTLAR: *Erman, Ali Eren (Beşiktaş), Suat (Galatasaray)*
KIRMIZI KART: *Dk. 74 Nouma (Beşiktaş)*

ARİF KIZILYALIN

Galatasaray **'ertelemedi'...**

Salı günkü tarihi Real Madrid sınavı nedeniyle **'oynansın mı, oynanmasın mı'** tartışmasının yapıldığı derbide Beşiktaş'ı **2-0**'lık skorla sahadan **'silen'** Sarı-Kırmızılı ekip, şampiyonluk yolunda da yeniden **'koşmaya'** başladı.

Hagi, Emre, Bülent, Popescu gibi isimlerinin yokluğuna karşın son dönemlerin en etkili futbolunu oynayıp **Jardel**'le coşan Galatasaray, hem ligdeki ilk büyük maçını kazandı hem de kendisini **'gözleyen'** İspanyol rakibine **'gözdağı'** verdi.

Orhan Erdemir'in düdüğüyle başlayan derbinin ilk dakikalarında hem Galatasaray hem de Beşiktaş, göze hoş gelen bir futbol zenginliği sunma çabasındaydı. Ancak Siyah-Beyazlılar ilk 3 dakikadaki **'hırsını'** çabuk yitirince, Sarı-Kırmızılıların **Okan, Ümit, Suat** ve **Hasan**'dan kurulu orta alanı devreye girdi ve Beşiktaş'ın tüm hücum girişimleri o andan itibaren bitiverdi. Maçın kilit bölgesini kontrol edip Mecidiyeköy'de esen rüzgârı arkasına alan **Lucescu**'nun öğrencileri, oyunu **Shorunmu**'nun görüş mesafesine yığıverdiler.

Prese presle karşı koyup kanat akınları ile de **Sellami-Erman-Ali Eren** üçlüsünün üzerine giden Galatasaray, bu hücum zenginliğinin ilk ürününü 13. dakikada aldı.

Orta alandan gelen aşırtma topu **Jardel**'e aktaran son günlerin flaş golcüsü **Serkan**, verkaçın aynı güzellikte sonuçlanması ile topu önünde bulunca skoru değiştirmekte zorlanmadı.

1-0'ın ardından yine Sarı-Kırmızılıların baskın oyununu izledik. Beşiktaş ise bu yarıdaki ilk ve tek şutunu **Karhan**'la 15. dakikada bulabildi. Ancak onda da top kaleyi bile bulmadı. Siyah-Beyazlıların bu yarıdaki varlığını hissettiren ikinci pozisyon ise, **Ahmet Dursun**'a uzatılan pasla gelişti; ancak genç oyuncu topa ayağını uzatmakta gecikince, **Fatih** kalesini büyük bir tehlikeden korudu.

İlk yarıdaki bu görüntünün ardından ikinci yarıda **'yorulur'** görüşünün aksine daha da hızlı bir Galatasaray izledik. 46. dakikada Fatih, hemen 1 dakika sonra Hasan, Beşiktaş defansını zorlayan isimler olunca **Daum, Tayfur**'u da defans üçlüsünün arasına göndermek zorunda kaldı. Ancak bu savunma düzeni de Sarı-Kırmızılıların hızını kesemedi. 57. dakikada Ümit'in getirdiği topu Jardel boş kaleye atamazken, 58. dakikada da Serkan, top kontrolünü yapamayınca takımını bir golden etti. Beşiktaş'ın maç içindeki 22. atağı ise karambolde **Nihat**'la gelişti ancak genç oyuncunun zayıf vuruşu **Taffarel**'de kaldı.

Galatasaray'ın tempoyu arttırdığı bu dakikalarda Beşiktaş, toptan çok rakiple oynamayı yeğleyince sahada bir kişi eksik kaldı.

Ve Siyah-Beyazlı ekipte **'sorun'**un adı yine **Nouma**'ydı. Okan-Fatih ikilisine kural dışı harekette bulunan Fransız yıldız, gördüğü kırmızı kartla Galatasaray'ın skoru arttırmasına davetiye çıkarttı.

Arif'i de oyuna alıp bir fazla fovetle oynamaya başlayan Sarı-Kırmızılılar, dakikalar 83'ü gösterirken ikinci golüne kavuştu. Arif'in sağ kanattan yaptığı kavisli ortaya çok iyi yükselen Jardel, kafayla fileleri sarsarak bir anlamda maçı bitiren isim oldu.

Evet; Galatasaray **'gününde'** oynanan maçta, hem de Beşiktaş gibi bir rakibi yendi. Üstelik salı günkü Real Madrid maçını düşünmeyip soluğunu sonuna kadar tüketerek... Ancak futbolda bir kural vardır; eğer formdaysanız, en iyi maç antrenmandır diye.

...Ve bu Sarı-Kırmızılı takım; Hagi, Popescu, Emre ve Bülent'le güçlenecek onbirini eğer iyi hazırlayabilirse, salı akşamı saatler 23.30'u gösterdiğinde Ali Sami Yen'de yeni bir tarih yazılabilir. Yeter ki Galatasaray, Galatasaray gibi oynasın ve İspanyol **'kral'**ına rakipsiz olmadığını hissettirsin.

MAÇIN ELEŞTİRİSİ

Kolay Kazandı

MAHMUT SERT

Haftanın derbisinde hareketli bir futbol izledik. İki ekip oyuncuları birbirlerine hamle üstünlüğü vermemek için ilk toplara girince temposu iyi düzeyde bir karşılaşma oldu. Galatasaray çok pas yapmasına karşın yardımlaşmalı oyun anlayışıyla bu eksikliğini giderdi ve oyunu kontrol etti. Sarı-Kırmızılılar özellikle dar alanda, bireysel becerilerini üst düzeyde sergileyip biraz da rüzgârın katkısıyla oyunu Beşiktaş alanına yıktı. Galatasaray'ın alanın her yerinde uyguladığı baskı anlayışı bilinirken Beşiktaş savunmasının kendi alanı üzerinde gereksiz yan paslar yapması şaşırtıcıydı. **Daum**'un kendi alanında kalabalık bir savunma düzeni kurması, kâğıt üzerinde belki akıllı karşılanabilir. Ancak **Sellami, Ali Eren** ve **Erman** öyle pozisyon yanlışları yaptılar ki -ilk yarıda- Galatasaray'ın neredeyse her atağında kalelerinde gol tehlikesi yaşadılar.

Galatasaray orta alanı, gerek toplu gerekse topsuz oyunda o denli başarılıydı ki, Beşiktaş kendi alanından kımıldayamadı. **Ergün** ve **Hasan Şaş** sol kenardan **Okan** ve **Ümit** ortadan basit paslaşmalarla çok atak üretti. Özellikle Ergün ve Hasan Şaş'ın birbirinin kopyası olan ataklarına Daum'un bir önlem almaması ilginçti.

Beşiktaş maça nasıl başladıysa öyle bitirdi. Onların bu tek düzey donuk anlayışı, alanın her yerini dengeli biçimde kullanan Galatasaray'ın ekmeğine yağ sürdü. Siyah-Beyazlılar maçı yüksek tempoya çıkarıp topu koşturarak Galatasaray'ı yormayı deneyemedi. Bunda oyuncuların sıkça yaptıkları pozisyon yanlışları yanında çok sayıdaki pas yanlışlarının payı büyüktü.

Galatasaray takım olarak çok uyumluydu. Savunmada **Emre Aşık**, Beşiktaş'ın gol umudu **Nouma**'ya karşı çok dikkatli oynadı ve neredeyse hiç topa vurdutmadı. **Fatih Akyel** takımın en çok pas yapan ismiydi. Ama özellikle ters yönden alan kapatması kusursuzdu. Orta alanda **Suat** takımın beyni görevini yüklenirken ilerlemiş yaşına karşın gücünü ekonomik kullanıp futbolun yalnız kas gücüne dayanmadığı dersini verdi. İleri ikiliyi oluşturan **Serkan** ve **Jardel** kendilerini olağanüstü biçimde zorladılar. Ancak fizik güçlerinin sınırlılığı nedeniyle girdikleri çok sayıdaki pozisyonu değerlendiremediler. Yine de Jardel attığı şık kafa golüyle maçı kopardı.

Sonuç olarak yorgun olması beklenen Galatasaray, enerjik futboluyla 15 gündür bu maça hazırlanan Beşiktaş'ı zorlanmadan yendi ve Real Madrid maçı için moral kazandı.

Kalite Farkı

HASAN AL

İki takım da oyuna kontrollü başladı. Savunma ve orta sahasını hücuma çıkarmayan Beşiktaş, **Nouma** ve **Ahmet Dursun**'a atılan uzun paslarla gol aramaya çalıştı. Arkadan da **Bayram** ve **İbrahim**'in hücuma vereceği destekle de pozisyon yakalamak istiyordu. **Karhan** ve **Münch** de boş alan bulduklarında kulvarları kullanacaktı.

Sistem olarak sahaya iyi dizilen Siyah-Beyazlılar savunma, orta saha ve forvet blokları arasında gerekli hücum organizasyonlarını yapamayınca pozisyon bulmakta zorlandı.

Takım hücumunda başarılı olamayan Beşiktaş, takım savunmasında da hataliydi. Karhan ve Münch'ün arkasına atılan her top, Beşiktaş kalesinde tehlike yarattı. Galatasaray, özellikle sol kulvarı **Ergün** ve **Hasan Şaş**'la çok iyi kullandı. **Sellami, Ali Eren** ve **Erman**'dan oluşan savunma bloku, bu oyuncuların kenar ortalarında **Jardel** ve **Serkan**'la bire bir oynamada etkisizdi. Çok pozisyon verdiler.

Galatasaray ise Beşiktaş'tan daha bilinçliydi. Hem galip gelmek hem de gücünü ekonomik kullanmak istiyordu. Rakibini hataya zorlayacak pres anlayışının yerine, kontrollü savunma yaptı. **Capone, Emre Aşık, Fatih** ve Ergün'den oluşan dörtlü savunma bloku hücumda çoğalamayan Beşiktaş forvetleri karşısında rahat bir oyun çıkardılar. Orta saha hücum organizasyonlarında dönen topların kademesine girerek hızlı hücum yememe düşüncesindeydi.

Beşiktaş bu anlayıştaki Galatasaray'a karşı bir kez bile hızlı hücum edemedi. Güvenli bir oyun anlayışıyla inisiyatifi sürekli elinde tutan Galatasaray, rakibini bıraktığı alanda oynattı. Ayrıca Beşiktaş'a oranla daha iyi top çevirdi. Ayağa garanti pas oynayarak, dinlenerek oynadı. Takım hücumunda da gücünü ekonomik kullandı.

Beşiktaş ise kazanmak için çok çaba harcadığı topları kolay kaybederek enerjisini bilinçsizce tüketti. Yenik götürdüğü karşılaşmada tempoyu bir türlü yükseltemedi. Dakikalar ilerledikçe hem fiziksel hem de zihinsel olarak tükendiler. Nouma'nın oyun dışı kalmasıyla da tamamen oyundan düştüler.

Galatasaray'ın bunca eksiğine karşın Beşiktaş'ın rakibine üstünlük sağlayamamasının iki nedeni var. Birincisi oyun anlayışı, ikincisi de oyuncu kalitesi. İkisi de Galatasaray'ın çok gerisinde.

ALİ SAMİ YEN STADI'NDAN NOTLAR / KEREM KAÇARLAR

Galibiyet Lucescu'ya armağan

Puan durumu

Takımlar	O	G	B	M	A	Y	P	Av.
Fenerbahçe	25	18	4	3	58	18	58	+40
Galatasaray	25	17	5	3	54	19	56	+35
[illegible]	25	16	5	4	49	20	53	+29
[illegible]	25	15	7	3	54	18	52	+36
Ankaragücü	25	11	7	7	47	41	41	+6
Samsunspor	25	11	6	8	40	34	39	+6
Trabzonspor	25	11	5	9	41	38	38	+3
Ç. Rizespor	25	10	5	11	35	32	35	+3
İstanbulspor	24	9	6	9	34	35	33	-1
G. Birliği	25	10	3	13	32	39	33	-7
Denizlispor	25	8	8	10	37	43	32	-6
Antalyaspor	25	8	7	10	37	42	31	-5
Bursaspor	25	8	7	11	41	47	31	-6
Kocaelispor	25	7	9	10	35	44	30	-9
Yeni Malatyaspor	25	6	8	11	33	36	26	-3
[illegible]	24	5	4	15	27	49	19	-22
Adanaspor	25	2	9	14	21	35	15	-14
Siirtspor	25	1	6	17	20	58	9	-38

■ Beşiktaş'ı 2-0 yenen Galatasaray, bu yıl-ki ilk derbi maçını kazanırken, Real Madrid maçı öncesi moral buldu. Sarı-Kırmızılı takımın başında hiç derbi kazanamayan Lucescu, bir anlamda dünkü Beşiktaş maçıyla siftah yaptı. Her gol sonrası **Lucescu**'ya koşan futbolcular, maç bitiminde de sevinçlerini Rumen teknik adamla paylaştılar. Maç öncesi futbolcuların, **"Bu maçı hem şampiyonluk umudumuz hem de teknik direktörümüzün gururu için kazanacağız"** dediği öğrenildi.

■ Ekonomik kriz futbolseveri de vurdu ve G.Saray ile Beşiktaş arasındaki derbi maçta tribünler boş kaldı. Sadece Beşiktaş yandaşlarının kendilerine ayrılan bölümü doldurduğu lig derbisinde, Sarı-Kırmızılı taraftarlara ayrılan koltuklar boş kaldı. Toplam biletli seyirci sayısı 13 bini geçmedi.

■ G.Saraylı taraftarlar, maç öncesi açtıkları pankartlarla Beşiktaş'ın siyahi yıldızı **Nouma**'yı ve genç **Yasin**'i eleştirdi. Nouma için Fransızca döviz hazırlayıp, **'Kara köle Nouma'** pankartı açan Sarı-Kırmızılı taraftarlar, **Lucescu**'nun iki gün önce söylediği **"Köpekler istediği zaman atlar ölmez"** şeklindeki lafını da pankart haline getirdiler. Ancak polis, bu pankartları kaldırttı.

■ Galatasaraylı taraftarların, bir dönem kokain kullandığı bilinen Beşiktaş'ın Alman teknik direktörü Daum'a yönelik hareketi de dikkat çekti. Maç başlarken, Daum'un bulunduğu bölgeye içine küçük beyaz poşetler atan taraftarlar, **"Kokainci Daum"** diye de tempo tuttular.

■ Galatasaraylı taraftarların Fransızca küfür ettiği Beşiktaşlı Nouma, ısınırken Sarı-Kırmızılı taraftarların bulunduğu numaralı tribüne el hareketi yaptı. Karşılaşmanın ikinci yarısında rakibine kasti tekme atan Nouma, kırmızı kartla da oyun dışı kalınca tribünlerle küfürleşti.

■ Derbi maçı öncesi yine ufak çaplı olaylar yaşandıysa da, 2500 güvenlik görevlisi özellikle Fulya ile Mecidiyeköy arasında kuş uçurtmadı. Ancak Beşiktaşlı taraftarların maç bitiminde kendi aralarında yaptığı kavgada 2 kişi yaralandı.

■ G.Saray'ın salı günü Şampiyonlar Ligi çeyrek finalinde karşılaşacağı Real Madrid'in istatistikçisi **Paco Jimenez** de, maçı izleyenler arasındaydı. Jimenez, **"Galatasaray eksiklerine karşın iyi bir oyun oynadı"** dedi.

■ PAF takımları arasındaki maç 1-1 berabere sonuçlandı.

■ Beşiktaş'ı desteklemek için Ali Sami Yen Stadı'na gelen Siyah-Beyazlı taraftarlar, kendilerine ayrılan bölümdeki koltukları kırıp sahaya attılar. Bazı taraftarların stattaki kâğıtları ateşe verdiği de görüldü..

■ Beşiktaş'ın hırçın futbolcusu **Ali Eren**, dünkü karşılaşmanın özellikle ikinci yarısında Galatasaray taraftarlarıyla küfürleşti.

■ Galatasaray 2. Başkanı Mehmet Cansun, Beşiktaş'ı yendikleri için mutlu olduklarını belirtirken, **"Real Madrid'i 2 ya da 3 farklı yenmemiz mucize olur"** dedi.

■ G.Saray'ın bugün İstanbul'a gelecek rakibi Real Madrid, lig maçında Numancia'yı Figo'nun golüyle 1-0 yendi.

Derbide sevinen G.Saray, üzülen Beşiktaş olurken Sarı-Kırmızılı savunma geçit vermedi. (KEREM KAÇARLAR)

Gerginlik

Fulya'yı polis bastı

Spor Servisi - Derbi maç bitiminde güvenlik güçleri, Beşiktaş'ın Fulya Tesisleri'nde geniş önlem aldı.

Galatasaray maçı sonrası Ali Sami Yen Stadı'ndan tesislere gelen Beşiktaş otobüsünü, olası bir saldırıya karşı 500 civarında polis korurken, bazı kızgın taraftarlar, futbolcular aleyhinde tezahüratta bulundu. Ancak zamanında tedbir alan polis, olay çıkmasını engelledi.

Futbolcuların hedefleri arasında **Erman** ve **Ayhan** vardı.

G.Saray Teknik Direktörü Lucescu açıklamasının arkasında durdu

Atasözü bizi ateşledi

Spor Servisi - Galatasaray Teknik Direktörü **Mircea Lucescu**, Beşiktaş gibi fizik gücü yüksek bir takıma karşı iyi bir taktik uygulayarak galip geldiklerini söyledi. Lucescu, Siyah-Beyazlı takımın fizik gücünün iyi olduğunu vurgulayarak, **"Orta sahada mücadele etmekten çok oyunu kanatlara yayarak oynadık. Böyle yapmasaydık yenilebilirdik"** dedi. Lucescu, aldıkları galibiyetin tartışılacak bir yanı bulunmadığını belirtti.

Maçtan önce gergin bir ortam yaşandığını hatırlatan Lucescu, **"Atlar, köpekler istediği zaman ölmez"** sözlerini de kimseyi küçük düşürmek için sarf etmediğini söyledi. Lucescu, **"futbolcularıma nerede olduklarını göstermek için kullandığım bir deyimdi. Her yerde başarılı olan kişi ve kurumlar kıskanılır. Bu sözler, benim mesleğimin bir parçasıdır"** dedi.

Nouma öfkesi

Siyah-Beyazlı takımın teknik direktörü **Christoph Daum**, maç sonrası basın toplantısına katılmazken, gazetecilerin sorularını da yanıtlamadı.

Beşiktaş Kulübü Yönetim Kurulu üyesi **İbrahim Altınsay** ise, **Nouma**'ya kırmızı kart gösteren hakemi eleştirdi. **"Hakemler Nouma'ya kart gösterip televizyon televizyon dolaşıp puan toplamak istiyorlarsa yanlış yoldalar"** şeklinde görüş belirten Altınsay, G.Saray'ın maçının ertelenip ertelenmemesi konusuyla ilgili olarak da, **"Avrupa'da oynayan takımların lig maçlarının ertelenmesi gibi bir şey söz konusu olamaz. Bir sivri akıllı ortaya bir laf attı, diğer akıllılar bununla uğraşıyor"** dedi.

Ligde 4 maç var

Fenerbahçe Adanaspor

Spor Servisi - Birinci Futbol Ligi'nin 26. haftası, bugün oynanacak 4 maçla tamamlanacak. Liderlik koltuğunda bulunan Fenerbahçe, Adanaspor'u konuk edecek. Şükrü Saracoğlu Stadı'nda yapılacak maç saat 19.00'da başlayacak. Digitürk'ten naklen yayımlanacak mücadeleyi **Murat İlgaz** yönetecek. **Diğer maçlar: Avni Aker / 15.00** Trabzon-Yozgat (Ali Uluyol), **19 Mayıs / 15.00** Samsun-İstanbul (Sabit Hacıömeroğlu), **Kâmil Ocak / 15.00** Gaziantep-Antalya (Selçuk Dereli).

NEYMİŞ

ABDÜLKADİR YÜCELMAN

Kutsal Değil Çıkar İttifakı

"Kutsal ittifak" adı altında birçok kişi birçok şey söyledi, doğru olan yanları da vardı, yanlış yanları da. *"Kutsal"* sözcüğü olumlu bir anlam taşır, oysa tartışmalarda bu sözcüğün altında birtakım çarpık ilişkilerden söz ediliyor. Kimse çıkıp da apaçık çirkinlikleri söylemiyor.

Türkiye'de her şey kapalı kapılar ardında kalıyor. Rafa kaldırılan ya da gizli kasalarda saklanan dosyalar güneşe bile gösterilmiyor. Neden bu gizlilik? Ülke çıkarı için mi; yok efendim, bir gün, kişilerin kendi çıkarlarına yarayacak belgeler olarak saklanır.

Nitekim çoğu kez tanık olmuşuzdur, bulunduğu makamdan gider gitmez dosyalar açılır, suçlamalar başlar, birtakım iddialar ortaya dökülür, yeni gündemler oluşur. Kimse de *"Beyim senin zamanında olan şeyler bunlar. Neden o zaman açıklamadın"* demez. Yani olayın ardındaki gerçek bir atasözündedir: *"Sakla samanı, gelir zamanı"*.

İttifaktan girdik söze. Evet ülkemizde birçok ittifak vardır. Kimi legal kimi illegal.

Ligdeki kimi kulüplerin aralarındaki ittifakın görünen bölümü kulüplerin çıkarlarıdır, ama saklanan yanı yöneticilerin kendi aralarındaki ticari ilişkilerdir. Hatta bu ittifakın içine kimi zaman futbolcu alışverişi, antrenör değiş tokuşu gibi ticari amaçlar da girer. Bu ittifaklar zaman zaman da *"şike"* söylentilerine varan tartışmalara yol açar.

Hakemlerin ittifakını unutmayalım. Kimileri federasyondaki kimileri ile ittifak kurmuştur, antrenörlerin de federasyon ilişkileri çoğu zaman *"ittifak"*ı anımsatacak kadar şaşırtıcı olaylar ortaya koyar. Kimi antrenörler, yani ittifak içindekiler işsizlik nedir bilmezler, anında bir kulüp bulurlar, hatta kulüp bulmalarına bile gerek kalmadan kulüpler onları bulurlar.

Bütün bu ittifaklar *"kutsal"*lıkla ilgisi olmayan tamamen çıkarlar üzerine kurulmuştur.

Kulüplerin anatomisine bakınız. Bu kulüplerde hayali ihracatçılar, karaparacılar, hortumcular, sahte çek düzenleyenler, uyuşturucularla ilişkisi olanlar, batık bankacılar da vardır. *"Bunların spor kulüplerinde ne işleri var?"* diyeceksiniz. Çünkü bu adamlar, Dernekler Yasası'nın koruması altında olup denetimden uzaktır. Üstelik kulüpler Türkiye'de her gün gündemde olan kurumlar olup yöneticiler gerek ulusal gerekse yerel basının gözdeleridir. Örneğin Siirt Jet-Pa'nın başkanı hakemi yumruklar, ama gidip şeref tribününde maçları izler. Adama 6 ay ceza verseniz yine şeref tribününde oturacaktır. Çünkü Siirt Jet-Pa'nın başkanı Siirt'te her şeye egemendir.

Siirt Jet-Pa'nın başkanı sadece bir örnektir. Buna benzerlerini sıralamaya kalksak yerimiz yetmez.

İşte sporla ilgisi olmadığı halde sporun içine sızan bu gibi kişilerle de ittifaklar vardır. Dediğimiz gibi hepsi de çıkar ittifakıdır.

Ve bu ittifaklar da giderek çeteleşmelere doğru yol almakta, hakem atamalarından antrenör atamalarına kadar uzanmaktadır. Kulüpler şeffaflaşmadıkça, federasyon şeffaf olmadıkça bu ittifakların gerçek yüzünün ortaya çıkması da olası değildir.

E-posta: ayucelman@yahoo.com-faks: (212) 5138595

2. ligde dün

Yükselme Grubu: Konya-Sıvas: **1-0. KLASMAN / 2. Grup:** İzmir-Y. Nazilli: **2-0, 3 Grup:** Kayseri-Çorlu: **1-1, 5. Grup:** Batman Petrol-Malatya: **2-3, 3. lig 1. Grup:** Elazığ Bld.-B. Birlik: **6-0, 2. Grup:** T. Telekom-Çarşamba Bld.: **2-2, 3. Grup:** GASKİ-Adana Demir: **0-2,** İ. Mezitli-Ceyhan: **0-0, 4. Grup:** K. Elektrik-Kastamonu: **2-0, 5. Grup:** Keçiörengücü-Kepez Bld. GENPA: **0-0,** ESKİ-K. Kartalı: **2-0, 7. Grup:** Gebze-Beykoz 1908: **1-3, 8. Grup:** Beylerbeyi-Alibeyköy: **2-1.**

Erzurum: 2 - Siirt: 1

HAKEMLER: *Kuddusi Müftüoğlu (6), Bülent Bozdoğan (6), Fahri Durmuş (6).*
ERZURUMSPOR: *Koraç (4), Eyüp (7), Sohrup (3), Ömer (4), Cüneyt (5), Smicic (6), Zeki (2), Zafer (6) (dk. 78 Volkan 3), Ali (6), Kovaçeviç (4) (dk. 72 Hasan 5), Tuncay (4) (dk. 72 Yusuf 4)*
SİİRT: *Metin (6), Çağlayan (5), Hanke (7), Boskoviç (6), Taner (3) (dk. 63 Günal 3), Atilla (6), Ceyhun (7), Hamza (6) (dk. 87 Serdal), Serdal (7), Ersen Martin (6) (dk. 78 Alp), Okan (7).*
GOLLER: *Dk. 76 Ersen Martin, dk. 85 Smicic, dk. 90+2 Hasan*
SARI KARTLAR: *Cüneyt, Ali (Erzurumspor).*
KIRMIZI KART: *Dk. 86 Serdal (Siirtspor).*

A.Gücü: 4 - Ç. Rize: 0

HAKEMLER: *Musa Eryılmaz (5), Vedat Yüksel (5), Koray Gençerler (5).*
ANKARAGÜCÜ: *Silva (6), Adem (6), Hakan Kutlu (6), Yılmaz (6), İsmet (7), Niyazi (6) (dk. 59 Hakan Keleş 5), Augustin (8), Kennedy (6), Cafer (8) (dk. 89 Özgür), Ramazan (6) (dk. 71 Rogerio 4), Faruk (6).*
Ç. RİZESPOR: *Süleyman (2), Kürşat (2), Oumar (2), Recep (3), Serkan (3) (dk. 28 Kâzım 2), Turan (3), Nicola (3), Devran (2), Ümit Ozan (2) (dk. 64 Mebida 2), Tetteh (2) (dk. 79 Yusuf), Saffet (2).*
GOLLER: *Dk. 11 ve 21 Cafer, dk. 41 (pen.) ve 90 Augustin.*
SARI KART: *Tetteh, Ümit Ozan (Rize), Niyazi.*

Bursa: 2 - G.Birliği: 0

STAT: *Atatürk (Bursa)*
HAKEMLER: *Kâzım Erçakar (6), Adnan Ayçiçek (6), Ragıp Uysal (6).*
BURSASPOR: *Şenol (6), Ömer (6), Erkan (7), Bouazizi (6), Moshoeu (7) (dk. 89 Hakan), Murat Hacıoğlu (6), Fatih Şen (6) (dk. 64 Serkan 6), Ender (7), Tayfun (7), Murat Sözkesen (7), Okan (6) (dk. 89 Turan).*
G.BİRLİĞİ: *Patrick (6), Serkan (5), Ömer (5), İsmail Güldüren (6), Tolga (4), Ünal (4) (dk. 58 Mehmet 4), Phiri (4) (dk. 48 Ferdi 4), Thomas (4), M'Baya (4), Kona (5) (dk. 78 Zafer), Ümit Karan (4).*
GOLLER: *Dk. 12 Murat Sözkesen, dk. 77 Moshoeu.*
SARI KARTLAR: *Phiri (G.Birliği), Ömer, Fatih Şen*

DÜNKÜ MAÇIN MUTLU ADAMI

İşte lidere rahat nefes aldıran gol

Gökmen, dün de ayağına, kafasına gelen topları dışarı vurmakla en yüksek puanı alırken takımını Şampiyonluğa götürebilecek tek golü atarak en kıymetli iki puanı da koparmasını bildi. Mehmet'in hazırladığı pozisyonu aşağıdaki fotoğrafta görüldüğü gibi değerlendirince, sevinçten zıplamayı hak etti.
(Fotoğraf: Ali ALAKUŞ)

Beşiktaş'ı Gökmen'in golü ile yenen

Galatasaray

şampiyonluk ile söz kesti

HER İKİ YARIDA DA RAKİBİNDEN ÜSTÜN OYNAYAN LİDER SARI - KIRMIZILILAR, ALTI TANE GÖKMEN, ÜÇ TANE METİN, BİR O KADAR DA OLCAY VE UĞUR'UN AYAĞINDAN YÜZDE YÜZ GOLLERİ KAÇIRDILAR. SAHANIN EN İYİ OYUNCUSU, İKİNCİ YARIDA GOLÜ ATTIRAN MEHMET'Tİ

1-0

STAD: Ali Sami Yen
HAKEMLER: Ertuğrul Dilek (9), Erkan Göksel (7), Cumhur Demir (7).
GALATASARAY: Nihat (7) - Ekrem (7), Aydın (6) - Muzaffer (7), Tuncay (6), Olcay (7), (Bülent ?) - Uğur (6), Ayhan (6), Gökmen (7), Mehmet (9), Metin (7).
BEŞİKTAŞ: Şükrü (6) - Ahmet (6), Zekeriya (5) - Mustafa (6), İhsan (5), Vedat (7) - Muzaffer (6), Ergün (5), Nihat (3), Sanlı (4), Lindholm (3) (Tuğrul 5).

Erhan Gürer

Galatasaray belki de dünkü kadar rahat top oynamamıştı... Belki de bu kadar çok gol kaçırmamıştı... Ve belki de bir büyüğü açık farkla yenme fırsatını bu kadar kolay ele geçirmemişti... Saydık, altı tane Gökmen, üç tane Metin, bir o kadar da Olcay ve Uğur'dan... Hepsi, «gol» diye ayağa kalkılan pozisyonlar.

Sarı - Kırmızılıları anlatmaya gerek yok. Onlar bol - bol gol kaçırmakla meşguldüler.. Ya Siyah - Beyazlılar?.. «Baba Gündüz»ün büyük ümidi Nihat, yalnızca dolaştı. Sanlı, Lindholm topsuz koştu. Ergün, «Ne yapsam da top oynasam» düşüncesi ile 90 dakikayı doldurdu. İhsan, Gökmen'i tutmaya çalış-

(Devamı 6. sayfada)

PUAN DURUMU

Galatasaray	23	13	7	3	29	12	33
Eskişehir	23	11	8	4	42	26	30
Beşiktaş	23	11	7	5	24	15	29
Fenerbahçe	23	10	8	5	27	17	28
Ankaragücü	23	8	11	4	19	13	27
Mersin İ. Y.	23	8	8	7	24	20	24
Bursaspor	23	9	6	8	23	21	24
Altay	23	8	8	7	24	23	24
Adanaspor	23	7	9	7	18	18	23
Göztepe	23	6	9	8	21	24	21
Vefa	23	6	8	9	15	21	20
Boluspor	23	7	5	11	13	25	19
Giresunspor	23	7	4	12	19	37	18
Samsunspor	23	3	11	9	9	18	17
İstanbulspor	23	4	8	11	17	29	16
Karşıyaka	23	3	9	11	16	27	15

Akalemden

Bir masal gibi..

Abdülkadir Yücelman

Var mı şu Lig'de Galatasaray'a çelme takıp da Şampiyonluktan edecek? Öyle bir babayiğit göremiyoruz doğrusu. En yakın rakibine 3, Beşiktaş'a 4, Fenerbahçeye 5 puan takmış. Uzun lâfın kısası Galatasaray atı alıp Üsküdar'ı geçmiş...

Dün de Beşiktaş kıyısına dalga dalga vurup perişan etmiş, sahadan silmiş, nefesini kesmiş... Sahada basmadık yer bırakmamış, hızını alamayıp bir de fileleri dalgalandırmış... Hem de öylesine bir dalgalanış ki.. Almış Mehmet topu silindir gibi

(Devamı 6. sayfada)

Beşiktaş liderin fırtınasına tutuldu

Halit DERİNGÖR

Dünkü Beşiktaş - Galatasaray maçı saha dışındaki sürtüşmelere rağmen, centilmence geçti. İki takımın da sahada tatbik etmek istedikleri taktik, 4-3-3 idi. Beşiktaş, orta sahada Ergün'ü, Galatasaray da Mehmet'e aynı görevleri yüklemişlerdi.

Bütün toplar bu oyunculara toplanacak ve oyunu bu oyuncular regüle edecekti. Ne var ki, Ergün karşısındaki oyuncularla hem mücadele edecek, hem de G. Saray'ın boşluklarına dalacak güçte değildi. Orta sahada çakıldı kaldı. Mehmet ise or-

(Devamı 6. sayfada)

Galatasaray'ı kimse tutamaz

Tuncer Benokan

Galatasaray çok rahat bir galibiyet aldı. Ve Şampiyonlukta beni tutamazsınız dediriti. Beşiktaş maça gol yememek için çıkmıştı. 68. dakikaya kadar dayanabildi.

Bu maçın bize göre değişik yönleri vardı. Küçük semtin yetiştirdiği bir Mehmet usta kramponlar arasında ivice saklanıp tutulmazlığını sonuca giderek kabul ettiriyordu...

Gündüz Kılıç'ın talebesi Ergün, önceleri gol yedirmemek sonraları gol atmak için en çok çaba gösteren adam oluyordu. Ama tek

(Devamı 6. sayfada)

Su götürmez bir galibiyet

Ekrem Karpat

Dünkü oyundan sonra Beşiktaş 1-0'a şikâyet etmelidir. Galatasaray özellikle oyunun başlarında rakibinden çekinmese ve biraz da son ataklarda becerikli olabilseydi, maçı çok net bir skorla bitirebilirdi.

Beşiktaş tanınmayacak kadar kötüydü. Hakipleri ile aynı tarz oyun oynamaları çok aleyh'lerine oldu. Koskoca 90 dakika içinde doğru dürüst üç-beş pas dahi yapamadılar. Halbuki tecrübeler göstermişti ki ancak topa iyi basan, üçgenler kurarak oyunun temposunu düşüren takımlar Galatasaray

(Devamı 6. sayfada)

BİR KAÇ CÜMLE İLE DÜNKÜ MAÇ

Büyük maçın sonunda «Şeref» ve «Basın» tribünlerinden izlenimler alan «ASAF AYÇIL» spor adamları ile görüştü. İşte onların da bu maç için düşüncelerini üçer cümle ile kendilerinden okuyalım...

Selâhattin Beyazıt:

Galatasaray - Beşiktaş karşılaşması ananesine uygun sportmence bir mücadele ortaya koydu. Temiz bir futbol seyrettim. Galatasaray'ın 1-0 galibiyetinden memnunum.

Saim Kaur:

Galatasaray şampiyonluğa biraz daha yaklaştığı dünkü galibiyeti elde ederken oyun süresince hücum eden kaliteli futbol oynıyan ekipti. Maçı, kendini ve futbolunu kabul ettiren taraf kazandı.

Suphi Batur:

Maçın en önemli tarafı Galatasaraylı ve Beşiktaşlı futbolcuların yaratılan asabi havaya uymadan her iki kulübün dostluklarına yaraşır bir şekilde oynamış olmalarıdır.

Coşkun Özarı:

Galatasaray daha iyi elemanları dolayısiyle daha iyi futbol oynıyarak galibiyeti haketti. Beşiktaş ise sinirli bir tempo içerisinde ve hücum gücünü az kullanarak beraberlik için maçı Galatasaray'a verdi.

Doğan Koloğlu:

Sabrisiz, Yusufsuz ve asker olan Samsiz Beşiktaş için Gündüz'ün futbol tekniği ve kollektif futbol açısından hiç bir tutanağı yoktu. Nitekim Kılıç, matematiği psikolojik silâhlarla yenmek istedi. Galatasaray maçlarında gol attığı için Nihat'ı, sertlik taşır diye İhsan'ı takıma almıştı. Bu silâh 45 dakika dayandı. İkinci yarı oyun disiplinini ve saha ortası kapanmayı kaybeden Beşiktaşlılar, sanki mağlûbiyeti elleri ile hazırladılar.

MAÇTAN SONRA NE DEDİLER?

Birch

"Ligin en iyi oynayan ekibi Galatasaray,,

Sadettin ATEŞ

Galatasaray'ı düzlüğe çıkaran, Beşiktaş'ı ümitsizliğin kucağına iten «DEV MAÇ» bitmişti. Karşılaşmayı 1-0 kazanan, ama aslında çok daha fazlasını hakeden Sarı - Kırmızılılar, alabildiğine sevinçli ve artık hedefe varacağına inanmış kişilerin mutluluğu içindeydiler. Son iki haftada ver-

(Devamı 6. sayfada)

Kılıç

"Çok üzgünüm, bir şey konuşamıyacağım,,

SPOR TOTO

İst. Spor - Fenerbahçe	: (0-0) 0
Karşıyaka - Vefa	: (0-0) 0
PTT - Afyonspor	: (2-0) 1
Galatasaray - Beşiktaş	: (1-0) 1
Altay - Ankaragücü	: (0-0) 0
Ad. Spor - Göztepe	: (2-1) 1
Samsun - Mer. İd. Yur.	: (0-1) 2
Bursaspor - Giresun	: (1-0) 1
Boluspor - Eskişehir	: (0-0) 0
Güneşspor - İzmirspor	: (0-0) 0
Manisaspor - Sakarya	: (3-0) 1
Kayserispor - Antalya	: (3-0) 1
Bandırma - Konyaspor	: (2-0) 1

DİĞER SPOR HABERLERİ 6. SAYFADADIR

Taraftarlar Gökmen için ayağa kalktı oturdu. «Ah» ettiler, döğündüler. İşte, bomboş Gökmen, karşısında yalnız Şükrü. Kafa vuruşu Şükrü'nün kucağına gidiyor.. (Fotoğraf: Ali ALAKUŞ)

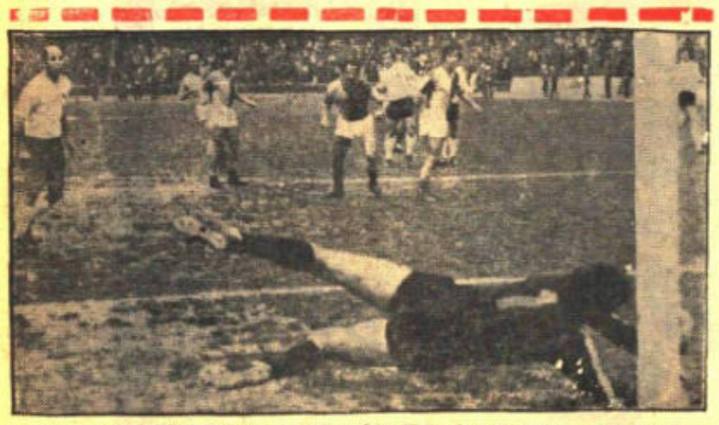

Maçın son dakikası. Beşiktaş da son şansını kullanıyor. Tuğrul'un uzaktan vuruşu köşeden Sarı - Kırmızılı kaleye girerken Nihat uçarak kurtarıyor.
(Fotoğraf: Tulay DİVİTÇİOĞLU)

Gözümüz

G. Saray "Mutlu son,,a yaklaşıyor

Turgut GÜNGÖR

Galatasaray şampiyonlukla tokalaştı.. «Türkiye'nin en iyi futbol oynayan takımı» olarak finişe koşan Sarı - Kırmızılılar ipi göğüslemek için 30. haftayı bekliyor..

33 puan toplayan bugünkü «Lider» en yakın rakibi Eskişehirspor'dan da ilerde son 7 maçın heyecan ve gururunu yaşıyor..

«Nihat - Ekrem, Aydın - Muzaffer, Tuncay, Olcay - Metin, Ayhan, Gökmen, Mehmet, Uğur» tertibi Beşiktaş maçı sonucuyla derin bir nefes aldı ve şampiyonluk tadını «9» numaralı oyuncusunun golünde yudumladı...

(Devamı 6. sayfada)

G.Saray, Beşiktaş'tan 2 puanı 1 golle aldı

Sarı - Kırmızılı takımın golünü 46. dakikada Öner attı

GALATASARAY'IN BEŞİKTAŞ'I 1 — 0 YENDİĞİ MAÇTA BİR ORTA ALAN SAVAŞIMI (FOTOĞRAF: ALİ ALAKUŞ)

STAD: İnönü
HAKEMLER: Cumhur Demir (4), Sina Özcan (6), Halil Tankut (6).
BEŞİKTAŞ (5): Rasim (6) — Kemal Batmaz (6), Nezihi (5), Yaşar (6), Kasım (6) — Samet (6), Kemal Kılıç (6), Arda (5) — Hayri (5), Paunoviç (5), Şaban (5).
GALATASARAY (5): Eser (6) — Erdoğan (6), Hatuniç (5), (Turgay 6), Güngör (6), Ali (5) — Zafer (6), Yaşarevic (6), B. Mehmet (5) — Öner (6), Cüneyt (5), Gökmen (4).
FUTBOL KALİTESİ: (6).

Altuğ İSTANBULLUOĞLU

Galatasaray, Beşiktaş'ı 1-0 yenerken, özellikle ikinci yarıda iyi bir futbol gösterdi. Genellikle orta alanda geçen maçta, kollektif oyundan çok kişisel davranışlar dikkati çekti. Bu nedenle de her iki takım da çole gitmede başarılı olamadılar.

Galatasaray daha oyunun ilk dakikası içinde galibiyete yükselecekti. Ne var ki Nezihi'nin hatalı bir hareketinde topu alan Ömer'in şutunda top üst direkten döndü. Siyah - Beyazlılar atlattıkları bu gol tehlikesinden sonra, 3. dakikada Eser'i geçemediler. Arda'nın kafa vuruşunda topu Eser ikl hamlede tutarak filelere bırakmadı. Hemen ardından, Sarı - Kırmızılıların karşı atağında Gökmen'in cezaalanı dışından attığı sert şutu Rasim uzaraK kornere attı. 11. dakikada da Kemal Kılıç'ın, direği sıyırıp dışarı giden şutundan sonra Şaban' ın filelere gönderdiği topu orta hakem Cumhur Demir, Paunoviç'e faul yapıldığı gerekçesi ile gol saymadı. 28. dakikada da Yaşarevi, in topu Rasim'i geçmesine karşın Samet çizgiden çevirdi. 43. dakikada ise Güngör ve Hatuniç, Paunoviç'i cezaalanı içinde düşürdüler, Cumhur Demir bu davranışı cezalandırmadı ve devre golsüz kapandı.

Maçın ilk dakikası içinde golden olan Sarı-Kırmızılılar, ikinci yarının ilk dakikasında beklediklerine ulaştılar. B. Mehmet, Yaşar'dan aldığı topu Öner'e çıktardı. Bu futbolcu da yerden vuruşla Beşiktaş filelerini havalandırdı.

Golden sonra Beşiktaş, beraberlik peşine düştü. Bu arada Arda'nın yerine İsmail'i aldı. Orta alan mücadelesi, zaman zaman sinirli bir tempoya girdi ve Kemal Kılıç sarı kart gördü.

75. dakikada Rasim ikinci bir Galatasaray golünü önledi. B. Mehmet'in ayaklarına yatarak topu filelere bırakmadı.

Galatasaray tek golü koruma, Beşiktaş da beraberlik için yaptıkları cabalar sonucu değiştirmeye yetmedi ve maç 1-0 sona erdi.

maçın kritiği

Bir hakem, bir Penaltı ve bir gol

Abdülkadir YÜCELMAN

Maçın hakemi Cumhur Demir trafik tıkanıklığından stada saatinde gelemeseydi da tribünde oturan gerek Beşiktaşlı gerekse Galatasaraylı her hangi bir futbolseveri maçı yönetmekle görevlendirselerdi hiç kimsenin kuşkusu olmasın ki o ilk yarının son dakikalarında Paunoviç'in ceza sahası içinde düşürülüşünü hiç düşünmeden penaltı ile cezalandırırdı. Ama diyeceksiniz ki «Hakemin takdir hakkı vardır vardır ama, sayın hakem izin verirse bizim de takdir hakkımız var. Bize göre bu penaltı değilse penaltı futbol kurallarından tamamen kalkmış demektir.

Beşiktaş kuşkusuz hak ettiği penaltıyı alamadığı gibi ikinci yarının hemen başında da Öner'in ayağından yenik duruma düştü. Penaltı olayı daha da çok önem kazandı böylece.

Ancak Beşiktaş'ın yenilgisini tek başına penaltı olayına bağlamak haksızlık olur. Şunu hemen belirtelim ki Beşiktaş bu oyunu ile hiç bir zaman maç kazanamaz. Örneğin gol pozisyonuna girmeyi unutmuş, Paunoviç'in uzaktan sert şutlarına ümit bağlamış, kanat oyununu hiç denememişti. Şaban bile açık oyuncusu iken ortalardan aldığı topla açığa kaçacak yerde ortadan zaten *karışık ve çok kişili grubun arasına girerek* oyunu daha da karıştırmıştı. Sağ bek Kemal birkaç kez topla kaçmayı denemiş ti ama oyun disiplinine uymadığı için sonuç başarısızdı.

Kısacası Beşiktaş'ta kollektif futbol yerine topla çalım hastalığına yakalanmış birkaç disiplinsiz ve bilinçsiz futbolcu vardı. Bu futbolculardan kurulu bir Beşiktaş'ın da taraftarlarına hiç bir zaman memnun edici bir oyun oynıyamıyacağı açıktı.

Galatasaray ise orta sahasını unutmuştu Ancak Hatuniç'in ağır ve temposuz, Yaşarevic'in de dengesiz oluşu Beşiktaş'ın orta sahaya yerleşmesine izin vermişti. Üstelik B. Mehmet'in de topsuz sahada ağır kalışı atakları etkiliyordu. Ne var ki Öner akınları ile tehlikeli oluyor ve yaptığı her orta Beşiktaş ceza sahasını karıştırıyordu. Haşim'in iyi bir gününde olduğu söylenemez. Nitekim Öner'in böylesine bir akınla kaptığı topa çıkış yapmaması Beşiktaş'a pahalıya mal olacak ve Galatasaray bu golle Beşiktaşı yenecekti.

Galatasaray'ın da galibiyete rağmen iyi futbol sergilediği söylenemez. Yalnız Coşkun Özarı'nın Doğan Andaç tan daha iyi bir oyun dışı yönetim gösterdiğini rahatlıkla söyleyebiliriz.

ESKİŞEHİRSPOR, BOLUSPOR'U GÜÇ YENDİ: 2-1

STAD: Atatürk (Eskişehir)

HAKEMLER: Erkan Göksel (7), Cengiz Demirpence (5), Yusuf Namoğlu (7)

ESKİŞEHİRSPOR (6): Doğan (5) — Necmi (6), Bilâl (7), İsmail (6), Tayfun (3) — K. Burhan (4), Hüseyin (5), Bahtiyar (5) — Hüdai (5), Necati (5), Ender (7)

BOLUSPOR (6): Talip (5) — İbrahim (6), Nuri (5), Ahmet (5) Tümer (6) — K. Mehmet (6), B. Mehmet (5), Mustafa (6) — Çetin (5), B. İbrahim (5), Aydın (7)

Futbol kalitesi (5)

Haşmet İNÖNTEPE

KARŞILAŞMADA ESKİŞEHİRSPOR'UN GOLLERİNİ BİLAL VE HÜSEYİN, BOLUSPOR'UN TEK GÖLÜNÜ İSE AYDIN ATTI

Eskişehirspor, Boluspor'u güç de olsa yenmeyi başardı: 2-1.

Eskişehirspor karşılaşmaya tutuk başlamasına karşın 10. dakikada galibiyete ulaştı. Sol taraftan Ender'in kullandığı kornere iyi yükselen Bilâl vurduğu sert kafa şutu ile takımını 1—0 öne geçiren golü attı. Ne var ki bir dakika sonra savunmada Tayfun'un hatasından yararlanan Aydın caprazdan vurduğu şut ile beraberliği sağladı. İlk yarı 1—1 sonuçlandı.

İKİNCİ YARI

Eskişehir bu yarıya golle girdi. Ender'in arapasında Hüseyin sert şutla takımını 2-1 öne geçirdi. Bu golden sonra B. Mehmet çıktı. K. İbrahim girdi. 61. dakikada Çetin elverişli durumda olmasına karşın fırsattan yararlanamayınca karşılaşma 2-1 ev sahibi takımın üstünlüğü ile kapandı, Eskişehir'den Hüseyin, Bolu'dan Mustafa sarı kart gören oyuncular oldu.

Adana D. Spor : 4
Kırıkkalespor : 0

STAD: Şehir (Adana)
HAKEMLER: Nihat Güner (6), Dursun Ayhan (6), Bilgin İnce (6)
Ad. DEMİRSPOR (6): Ahmet (6) — K. Orhan (6), Savaş (6), Yavuz (6), Necmettin (5) — B. Orhan (7), Raşit (6), Eren (5) — Rasim (6), Müjdat (6), Sinan (6)
KIRIKKALESPOR (6): Serkis (6) — Ziya (6), H. İbrahim (6), Tuncer (6), Armağan (5) — Mustafa (6), Mehmet Çardak (5), Asım (6) — Mehmet (6), Mahmut (5), Halil (6)
Futbol Kalitesi (6)

Semir YALÇIN

Adana Demirspor ikinci yarıda attığı gollerle Kırıkkalespor'u farklı yendi: 4-0.

İlk yarısı 0-0 biten karşılaşmanın 2. yarısında evsahibi ekibin golleri geldi. 49 ve 77. dakikalarda Sinan, 59. dakikada Ercan ve 70. dakikada Rasim farklı sonuçta golleri atanlardı.

Altay : 2
Adanaspor : 1

STAD: Alsancak
HAKEMLER: Erdoğan Albay (6), Taylan Emcioğlu (6), Necati (Tektimur (6).
ALTAY: (6) Tanzer (5) - Sabahattin (6), Zafer (5), Mithat (5) Bilal (6) - Şeref (6), Nevruz (5), Mustafa III (7) - Mustafa II (5), Bora (5), Mustafa (7).
ADANASPOR: (5) Malik (5) - Timucin (4), Necip (5), Halis (6), Şener (4) - Şevket (5), Eyüp (4), Murat (6) - Ahmet (5), Özer (6), Erden (5).

İskender HAMUŞ

Altay, Adanaspor'u kentine puansız gönderdi. Siyah - Beyazlılar üstün oynadıkları maçın ilk yarısını B. Mustafa'nın golüyle 1—0 önde bitirdiler. Aynı futbolcu 49. dakikada skoru 2—0 yaptı. 73. dakikada Özer'in takımına bir gol kazandırdı. Karşılaşma da 2—1 bitti.

Genç Takımlar sonuçları

Galatasaray: 0 — Beşiktaş: 0
Bursaspor: 4 — Zonguldakspor: 1
Altay: 1 — Adanaspor: 2
Adana Demirspor: 4 — Kırıkkalespor: 1
Eskişehirspor: 2 — Boluspor: 0

Puan Durumu

TAKIMLAR	O	G	B	M	A	Y	P
Fenerbahçe	12	6	5	1	22	8	17
Trabzonspor	12	5	7	—	14	1	17
Diyarbakırspor	12	6	3	3	12	11	15
Göztepe	12	5	5	2	14	15	15
Altay	12	5	4	3	21	11	14
Beşiktaş	12	5	4	3	14	8	14
Galatasaray	12	4	5	2	8	4	13
Eskişehirspor	12	3	7	2	12	10	13
Adana Demirspor	12	5	3	4	12	14	13
Adanaspor	12	5	3	4	15	11	12
Orduspor	12	4	3	5	6	8	11
Samsunspor	12	3	5	4	8	11	11
Boluspor	12	2	4	6	9	14	8
Zonguldakspor	12	2	3	7	5	12	6
Kırıkkalespor	12	1	4	7	1	22	6
Bursaspor	11	—	4	7	3	16	4

Trabzonspor'un Diyarbakırsporla yaptığı maçta Hüseyin Diyarbakır kalesini zorluyor.

"Trabzon, liderliği yakalayacak güçtedir,,

Trabzonspor antrenörü Özkan Sümer, liderliğin Fenerbahçe'ye kaptırılmasının kendileri için önemli olmadığını, Trabzonspor'un şampiyonluktaki iddiasının sürdüğünü söylemiştir. Diyarbakırspor çalıştırıcısı Candan Dumanlı ise, «Trabzonspor karşısında yakaladığımız fırsatları değerlendirebilseydik, sahadan iki puanla ayrılırdık.» demiştir.

ÖZKAN, «İDDİAMIZ SÜRÜYOR».

Trabzonspor'un Teknik Direktörü Özkan Sümer, takımının gereksiz bir gevşeklik için de olduğunu, bunun kendilerine bir puana mal olduğunu belirterek, «Futbolcularımın Diyarbakırspor karşısında kendilerine fazla güvenmeleri bizi bir puandan etti. Trabzonspor liderliği tekrar yakalayacak güçtedir.» demiştir.

DUMANLI: «HAKKIMIZ GALİBİYETTİ»

Diyarbakırspor Teknik Direktörü Candan Dumanlı ise, takımının oyunundan memnun olduğunu söyleyerek, görüşlerini şöyle açıklamıştır:

«Futbolcularım özellikle ikinci yarıda iyi bir oyun sergilediler. Eğer yakaladığımız gol fırsatlarını cömertce harcamasaydık, şansımız da yardım etseydi, Ankara'dan iki puanla ayrılmamız işten bile değildi.»

Diyarbakır İstanbul'u 3-1 yendi

Önceki gün başlayan Türkiye Amatör Futbol Karmaları Şampiyonası finallerinin ilk maçında Diyarbakır karması, İstanbul karmasını 3-1 yenmiştir. Özellikle ilk yarıda sergilediği futbolla sonuca giden Diyarbakır takımının gollerini 8 ve 82. dakikalarda Suat, 12. dakikada Necati atmıştır. İstanbul takımının tek golünü 72. dakikada Kâmil atmıştır.

Finallerin ikinci maçında Trabzon Karması, Muğla Karması 2-0 yenmiştir. Karadeniz takımının gollerini 31 ve 32. dakikalarda Ahmet ile Ali atmıştır.

Şampiyonluk karşılaşması Trabzon-Diyarbakır arasında yapılacaktır.

2. LİG SONUÇLARI

Elazığ - Ank. D. Spor	1-0
A. Gücü - Şekerspor	0-1
Sakarya - Rizespor	0-1
Aydınspor - Beykoz	0-0
Sivas - Konya İd. Y.	0-0
Vefa - Tirespor	1-1
Isparta - Tekirdağ	1-0
Balıkesir - Denizli	0-0
Edirne - Esk. D. Spor	2-0
Antalya - Gaziantep	1-1
Konyaspor - Sarıyer	0-0
G. Birliği - Bandırma	1-0
Mersin İd Y. Düzce	0-0
Urfa - Karabük	1-0
Kayseri - Kocaeli	8-0

3. LİG SONUÇLARI

Tokat - Erzincan	0-0
Hatay - Malatya	4-0
Çorum - Giresun	-
İskenderun - Erzurum	0-2
Konya Ereğli - Petrolofisi	0-0
Karşıyaka - Kırklareli	2-0
İstanbulspor - İzmirspor	0-0
Karagümrük - Ödemiş	1-0
Manisa - Yeşilova	1-0
Lüleburgaz - Galata	6-1

Bursaspor : 0
Zonguldak : 0

STAD: Atatürk (Bursa)
HAKEMLER: Hilmi Ok (7), Aydın Örnek (7), Mehmet Gökmen (7)
BURSASPOR (6): Necati (6) — K. Sinan (7), Erdinç (6), Özer (6), İhsan (7) — Feridun (8), Sedat III (7) Ayhan (6) — Erdoğan (6), Tacettin (5), B. Sinan (6).
ZONGULDAKSPOR (6): Birol (6) — Hüseyin (6), Sadık (7), Turgut (7), Bora (6) — Hamdi (7), Kadir (6), Ersoy (7) — İsa (7), Hasan (5), Varol (5)
FUTBOL KALİTESİ: (6).

Engin AKSÖZ

Ligde tüm uğraşılarına karşın beklenenı veremeyen Bursaspor bazuk bir futbol sergilediği maçta Zonguldakspora golsüz berabere kaldı.

Balkan Halter Birinciliğinde Takımımız sonuncu oldu

SELANİK — (Antoni Gdonelli bildiriyor) — Balkan Halter Birinciliği dün sona ermiş, takımımız sonuncu olurken, Bulgaristan ilk sırayı almıştır, Bu arada 67,5 kiloda Kemal Başkır 252,5 kilo ile bronz madalya kazanmıştır.

Bireysel sıralama 67,5 kiloda Hasan Haş 245 kilo ile 75 kiloda da Harun Akkaya 275 kilo ile beşinci olmuşlardır.

Balkan birinciliğinin takım sıralaması şöyledir: 1 — Bulgaristan 111 p. 2 — Romanya 87 p. 3 — Yunanistan 82 p. 4 — Yugoslavya 56 p. 5 — Arnavutluk 56 p. 6 — Türkiye 45 p.

Kulüplerarası Mavi Grup Boks Birinciliği'ni B. Boronkay kazandı

ZONGULDAK — Kulüplerarası Mavi Grup Boks Birinciliğinde Büyükdere Boronkay takımı şampiyon olmuştur.

Dört takımın katıldığı birincilikte Büyükdere Boronkay 29 puan toplarken, Bursa Güvenspor 22 puanla ikinci, Zonguldakspor 10 puanla üçüncü, Sakarya Yıldırımspor ise 2 puanla dördüncü sırayı paylaşmışlardır.

Kilolarında birinci olan boksörler şunlardır:

48 Kilo: Mehmet İlhan (Boronkay), 51 Kilo: Baykal Fıcıcıoğlu (B. Boronkay), 54 Kilo: Arif Çelik (B. Boronkay), 57 Kilo: Hakkı Yücel (B. Güvenspor), 60 Kilo: Kâzım Çeteli (Zonguldakspor), 63.5 Kilo: Yusuf Uzunbaş (B. Boronkay), 67 Kilo: Sabahattin Işık (Zonguldakspor), 71 Kilo: Köksal Özoğuöz (Güvenspor), 75 Kilo: Aydemir Dağlar (Güvenspor), 81 Kilo: Cem Staci (B. Boronkay),

Sermet Timurlenk 2 bin metrede 5.16.6/10'la Türkiye rekoru kırdı

İZMİR, — Beşli-Onlu Atletizm Birincilikleri Önceki gün başladı. Halkapınar atletizm alanında yapılan yarışmalarda Sermet Timurlenk 2.000 metrede 5.16.6/70'la yeni Türkiye rekorunun sahibi oldu. Eski rekor 5.17.4/10 la Necdet Ayaz'a aittl.

Önceki gün yapılan yarışmalarda alınan sonuçlar şu şekildedir:

100 m. Büyükler 1. Serl: Mahir Başoğlu (İst.) 11.3, Temel Erbek (Ank.) 11.4, Erol Şişko (Ank.) 11.6.

100 m. Büyükler 2. Serl: Burhan Aşkın (İst.) 12.2, Servet Uzuncan (Konya) 12.3.

Uzun Atlama:

Mustafa Kahraman (İst.) 6.76, Burhan Aşkın (İst.) 6.30, Temel Erbek (Ank.) 6.07.

Bazı Eskrimcilerimiz Balkan Birinciliğine kendi malzemeleri ile hazırlandılar

Balkan Birinciliği için İstanbul Mersinli Ahmet Spor Merkezi'nde kampta bulunan eskrimcilerimizden bazıları, kendi malzemeleri ilehazırlanmışlardır. Bu konuda bilgi veren Federasyon üyesi İbrahim Erdem, malzeme yetersizliğinden bazı eskrimcilerin kendilerine ait kılıç, maske gibi gereçleri kullandıklarını belirtmiştir. Erdem, Federasyonun eskrimcilere malzeme verdiğini, ancak bazılarının kendilerine ait olanları kullanmak istediklerini sözlerine eklemiştir.

YUGOSLAVYA'DAN MALZEME ALINACAK

Bu arada İbrahim Erdem'in verdiği bilgiye göre, yarın başlayacak olan ve Kladova'da yapılacak Balkan Eskrim Birinciliği sırasında Yugoslavya'dan malzeme alınacaktır. Erdem bu konuda BTGM nün onayının alındığını ve 20 bin lira civarında bir harcama yapılabileceğini belirtmiştir. Eskrimcilerimiz Balkan Birinciliği için dün otobüsle Kladova'ya gitmişlerdir.

Son şampiyon ilk bölümün kapanış maçında ezeli rakibi Beşiktaş'ı farklı yendi

Dört dörtlük Galatasaray

Galatasaray: 4 Beşiktaş: 2

HAKEMLER: Cüneyt Çakır (7), B.Duran (7), A.Taşçıoğlu (7)
GALATASARAY: De Sanctis (5), Barış (5), Meira (5), Servet (6), Hakan Balta (5), Mehmet Topal (5), Ayhan (6), Lincoln (7) (dk. 90 Mehmet Güven), Arda (7), Nonda (5), Baros (9) (dk.77 Sabri 5)
BEŞIKTAŞ: Rüştü (3), Ekrem (5) (dk. 74 Serdar Özkan 4), Gökhan Zan (4), Zapotocny (4), Seric (2) (dk. 57 Uğur 4) Holosko (4), Cisse (5), İbrahim Toraman (5), Delgado (5), Tello (5), Nobre (4) (dk. 58 Bobo 4),
GOL: Dk. 8 Servet, dk. 13 Delgado, dk. 16 (pen) , dk. 53 ve dk. 67 Baros (pen) , dk. 55 Holosko
KIRMIZI KART: Dk. 51 Delgado
SARI KARTLAR: Zapotocny, I.Toraman (Beşiktaş), Meira, Ayhan

NEVZAT DİNDAR

İlk bölüme de böyle bir final yakışırdı herhalde. Hem yılın son maçı hem de perdenin 5 haftalığına kapanacağı gecenin başlangıcı. Neresinden bakarsak bakalım özel bir 90 dakika. G.Saray son haftalarda iyi gidiyor. Beşiktaş'ta ise tezat bir tablo söz konusu. İstatistikler, anketler, yorumlar hep ev sahibini işaret ediyordu. Bir de derbide favorilerin kaybetme geleneği vardı önümüzde. Bu duygularla Ali Sami Yen'in yolunu tutuyoruz. Hava yağışlı. Bu durum ister istemez derbinin gol ve pozisyon yönünden kısır geçebileceğini işaret ediyor. Ama yanılıyoruz. Öyle bir başlangıç oldu ki neredeyse her pozisyon golle sonuçlanıyordu. 15 dakikalık bölümde ev sahibinin 2, konuk takımın attığı bir gol var. Tempo üst düzeyde ve her an skor artabilir. Bu yarıda cesur bir kadro ve sistemle takımını sahaya süren **Skibbe**'nin istediğini aldığını söyleyebiliriz. Alman teknik adamın penaltı anındaki duruşu ise, **'otoritesi zayıf'** diyenlere mesaj oluyor. İkinci yarı **Delgado**, gereksiz şekilde gördüğü kartla takımını 10 kişi bırakıyor. Arjantinli, son dönemde oynadığı futbolla tepki çekiyordu. Dün de kafa olarak burayı bitirdiğini gösterdi. Elbette bu durum **Mustafa Denizli**'nin planlarını bozuyor. 1 kişi eksik kalmanın getirdiği şokla Kara-Kartal **Baros**'u unutunca fark ikiye çıkıyor. Beşiktaş dağılır mı diye düşünürken **Holosko** mükemmel bir gole imza atıyor. Denizli de **Bobo** ve **Uğur İnceman**'ı sahaya sürerek son kozlarını oynuyor. Siyah - Beyazlılar son bölümde iyice risk alıyor. Ama işe yaramıyor. Lincoln son haftalardaki resitallerinden birini daha sergiliyor. Uğur yıldız oyuncuyu ancak tutarak önleyebiliyor. Penaltı atmak ise Baros'un işi olsa gerek. Çek yıldız, ikinci kez beyaz noktada doğru vuruşu yapıyor. Kalan sürede değişen bir şey olmuyor. Galatasaray'ın taraftarına yeni yıl hediyesi böyle güzel bir 3 puanla oluyor.

ELEŞTİRİ
ADNAN DİNÇER

Delgado'nun İhaneti

Delgado'nun son haftalarda Beşiktaş'a yararlı olmadığını ve bu karşılaşmada oynatılmaması gerektiğini kendi adıma belirtmiştim. Orta alanda top kazanan ve G.Saray'ın silahları olan **Lincoln** ile **Arda**'yı kontrol edemeyen Beşiktaş taktik kurgusunu soyunma odasında unuttu. **Nonda** ve **Baros** ile iki santrforla oynayacağı görüntüsü veren G.Saray aslında forvetsiz ama atakta Lincoln, Nonda, Arda ve Baros'la dört hücumculu bir taktiği sahada uygularken Beşiktaş hiçbir önlem alamadı. Oyun içinde sürekli **İbrahim Toraman** ile **Zapotocny**'nin yerini değiştirmekten başka bir yenilik göremediğimiz Beşiktaş, Delgado'nun da ikinci yarı başında kendini oyundan attırmasıyla rakibine farklı kazanma şansını hediye etti.

Öyle anlamsız değişiklikler gördük ki Beşiktaş'ta, Siyah - Beyazlılar panikten kurtulacağını sanarken acemi **Uğur İnceman** ve **Holosko**'nun hareketleri penaltıya neden oldu. Futbolda şu gerçeği unutmamalıyız.. Her futbolcu her yerde başarılı olamaz. Holosko'nun acemi müdahalesi ile Uğur İnceman'ın sorumsuz davranışı iki penaltıyı getirirken aslında farklı sonuç da gelmişti. Bu sezon ilk 11'de yer almayan **Seric**'in ilk 11'de görev alması tam anlamıyla bir riskti. **Nobre**'nin gayretine orta alanda **Tello**'nun pasları ve Holosko'nun becerisi ekleme düşüncesiyle kapalı bir orta alan mücadelesi denemek varken beklenmeyen büyük hatalar sonucu acemiler mangası gibi görünen Kara Kartal ağır yara aldı.

Hücum futbolu sadece topu kazanınca oynamak değildir; topu kazanma becerisini ve rakibi oynatmamaya dayalıdır. Lincoln'un halı sahada oynarcasına rahat pozisyon üretmesine seyirci kalan Beşiktaş hiçbir önlem alamadığı bu derbiden farklı yenilgiyle ayrıldıysa hatayı kendisinde aramalıdır. Kaygan zeminde fizik mücadelesine güvenmiş Siyah - Beyazlı futbolcular G.Saray'ın ruhsal ve teknik rahatlığı nedeniyle oyunun mağdur tarafı oldu. G.Saray böylesine bir Beşiktaş'ı yenmekte zorlanmadı ve şampiyonlukta en etkili takım olduğunu kanıtladı.

PUAN DURUMU

Takımlar	O	G	B	M	A	Y	P	Avj.
Sivasspor	16	10	4	2	28	12	34	+16
Trabzonspor	16	10	4	2	24	14	34	+10
Galatasaray	16	10	3	3	38	19	33	+19
Fenerbahçe	16	10	2	4	31	18	32	+13
Ankaraspor	16	9	3	4	24	12	30	+12
Beşiktaş	16	8	4	4	27	18	28	+9
Kayserispor	16	7	6	3	17	7	27	+10
Gaziantepspor	16	7	4	5	23	21	25	+2
Bursaspor	16	6	4	6	21	24	22	-3
İstanbul B.	16	5	4	7	17	21	19	-4
Eskişehirspor	16	4	6	6	19	24	18	-5
Konyaspor	16	4	5	7	15	23	17	-8
Denizlispor	16	4	3	9	22	31	15	-9
MKE A.Gücü	16	3	6	7	14	23	15	-9
Gençlerbirliği	16	3	5	8	18	25	14	-7
Antalyaspor	16	2	7	7	16	24	13	-8
Hacettepe	16	2	3	11	9	26	9	-17
Kocaelispor	16	2	3	11	19	40	9	-21

MAÇTAN NOTLAR / UFUK TANIŞAN

Beşiktaş dibe vurdu

Beşiktaş Ali Sami Yen Stadı'nda Galatasaray'a 4 golle yenilerek zirveden iyice uzaklaştı. Siyah-Beyazlılar, şampiyonluk umutlarını azalttı. Yılın son derbisi dosthane bir havada geçti. Galatasaray Kulübü Başkanı **Adnan Polat** ve yöneticiler maçtan önce Beşiktaş Başkanı **Yıldırım Demirören** ve idarecilerini stat kapısında karşıladı. Polat ve Demirören, protokol tribününde oldukça samimi görüntüler verdi. İkilinin ortasına oturan Türkiye Futbol Federasyonu Başkanı **Mahmut Özgener** de başkanlarla sohbet etti.
Uzun bir aradan sonra işadamı **Rahmi Koç** locadan maçı Şişli Belediye Başkanı **Mustafa Sarıgül**'le birlikte izledi. Sarı – Kırmızılılar ayrıca Şeref tribününde Siyah – Beyazlılara jest yaparak koltuk sayılarını artırdı.
Karşılaşmayı Bayern Münih'li **Hamit Altıntop'**un yanı sıra Rubin Kazan'da top koşturan **Gökdeniz Karadeniz** ve eski Galatasaraylı **Tomas** da izledi. Ayrıca eski Türkiye Futbol Federasyonu Başkanı **Haluk Ulusoy** da yılın son derbisini takip etmek için Ali Sami Yen'e gelenler arasındaydı. Çok sayıda milletvekili de Şeref tribününde hazır bulundu.

Cisse ve Lincoln ilk kez

Siyah – Beyazlıların Fransız futbolcusu **Cisse** ve Sarı – Kırmızılıların Brezilyalı oyuncusu **Lincoln**, dün gece ilk kez Galatasaray - Beşiktaş derbisinde forma giydi. Cisse, daha önceki maçları cezalı ve sakat olduğu için kaçırırken, Lincoln geçen yıl yine Ali Sami Yen'de oynanan derbi öncesi dönemin teknik direktörü **Feldkamp** tarafından kadro dışı bırakılmıştı.
Beşiktaş'ın Hırvat futbolcusu **Anthony Seric**, dün ligde ikinci kez forma şansı buldu. Adı devre arasında gönderilecek isimler arasında geçen Seric'in özellikle ilk yarıda maç eksiğinin olduğu gözlemlendi. Teknik direktör **Mustafa Denizli** de oyuncusunu ilk yarıda birçok kez uyarmak zorunda kaldı.

Galatasaray sürpriz kadro

Bu sezon bir çok maçta takımını tek forvet oynatan Galatasaray Teknik Direktörü **Michael Skibbe**, Beşiktaş karşısında çift forvete döndü. Sakat oyuncuların çokluğu nedeniyle sürekli olarak savunmaya dönük orta saha oyuncusu sıkıntısı olduğunu ve bu nedenle tek forvet oynadığını ifade eden Alman teknik adam, **Mehmet Topal, Ayhan ve Barış'**ın forma giymeye başlamasının ardından çift forvet oynatmaya başlaması dikkati çekti. Beşiktaş karşısında ileri ikilide **Baros** ve **Nonda** forma giyerken, **Ümit** ise maça yedek başladı.

BAROS AFFETMEDİ

Galatasaray'ın kazandığı penaltıda kaleci **Rüştü** hakem **Cüneyt Çakır'**a itiraz için yönelirken **Holosko**, **Arda'**ya yaptığı hareketi kabul etti. Ayrıca penaltıyı kullanmak için **Nonda** yönlense de teknik direktör **Skibbe**'nin isteğiyle topun başında **Baros** geçti ve golü attı. Maç öncesi Dünya şampiyonu olan Galatasaray Tekerlekli Basketbol Takımı Ali Sami Yen Stadı'nda seyircileri selamladı. Oyuncuların ismi tek tek okunurken Sarı – Kırmızılı taraftarlar tekerlekli basketbolculara yoğun ilgi gösterdi.

ELEŞTİRİ
ARİF KIZILYALIN

Derbi Değil ki!

Golün erken geldiği bir derbiydi. G.Saray öne geçti, Beşiktaş dengeledi, sonra yine ev sahibi sazı eline aldı. Kağıt üzerindeki güç dengelerinin sahaya yansımasını izledik. G.Saray '*dinamizmi*' artan orta sahası ve golcüleriyle ön plana çıkıyor, Beşiktaş savunması ve orta sahası hata üstüne hata yapıyordu. Özellikle **Lincoln**'ün **Arda** ve **Baros**'la pas iletişimini '*engelleyememek*' Siyah - Beyazlıların en büyük yanlışıydı. Bir de **Seric**? Nereden çıktıysa? Beşiktaş'ın tüm dengesini bozmuş. Oysa Kara Kartal'da solbek oynayacak 4 oyuncu var en az. Ama **Mustafa** hoca sezon başından beri sadece Ankaragücü maçında 10 dakika şans tanıdığı Hırvat oyuncuyu '*kurtarıcı*' gibi sahaya sürünce takımın ne balansı kaldı ne ayarı... Yazık, Mustafa hoca hâlâ öğrenememiş büyük maçlarda şapkadan tavşan çıkarılamayacağını.
Hele bir de **Delgado**, futbolcuların hâlâ öğrenemediği sarı kart kuralından oyun dışı kalınca maç iyice G.Saray'ın egemenliğine geçti. Baros'un Lincoln'ün pasını gole çevirişi aslında derbiyi bitirir gibiydi ama G.Saray savunması Türkiye'nin en iyi kontratak adamı **Holosko**'yu unutunca oyun dengelenir gibi oldu. Ama gecenin ne yaptığını bilen ismi Lincoln'ün **Uğur** tarafından ceza alanında boynundan tutulup indirilişi ve Baros'un 3. golü derbinin sonucunu da tescilliyordu.
Bu yıl çıplak gözle izlediğim 3. derbiydi ama bence bu tip maçların sadece ismi derbi. Çünkü ev sahibi takım istediği sonuçla ayrılıyor bu tip mücadelelerden...

ELEŞTİRİ
MAHMUT SERT

Evlere Şenlik!

Evlere şenlik bir derbi oldu. Maçı renklendiren iki ekibin '*pamuk şeker*' kıvamındaki savunmalarıydı. G.Saray'dan **Lincoln** ve **Arda**; Beşiktaş'tan da **Tello** topla dansın inceliklerini rahatça sergiledi. **Delgado** oyundan atılınca sahne yanlızca G.Saray'a ve yıldızlarına kaldı. Assolistlik rolü de Lincoln'e düştü.
G.Saray beklendiği gibi yıldızlarına dayanan bir taktik düşünceyle oynadı ve bu Lincoln ile Arda'da tuttu. Ama **Baros** ve **Nonda** özellikle ilk yarıda '*konu mankeni*' olmayı yeğleyince Sarı - Kırmızılılar istedikleri baskıyı kuramadı. Ataklar kişisel becerilerle '*saman alevi*' gibi parladı. Savunma ise panikleyip çok pozisyon verdi. Özellikle **Barış**'ın başrole çıkma isteği nedeniyle yaptığı yanlışlar takımının dengesini bozdu. Karşısında oynayan **Seric**'in yetersizliği şansıydı. Orta alanda ise **Ayhan** ve **Mehmet Topal** ilk yarıda kesici görevinde etkile olamadı ve her pozisyonda '*iyot*' gibi açığa çıktı. Ne topu ne de rakibi kontrol edebildiler. Ancak Beşiktaş eksildikten sonra oyuna ağırlıklarını koyabildiler.
Beşiktaş, G.Saray'a göre alana daha iyi yayıldı. Fakat Siyah - Beyazlılar edilgen bir biçimde bu pozisyonlarını koruyup üretken pas iletişimini sağlayamadı. Tello orta alanın tamamında ve sol kenarda neredeyse tek başına bütün atak organizasyonlarını üstlendi. Delgado'nun atılmasından sonra art arda gelen G.Saray golleriyle de doğal olarak oyundan koptular.
Sonuçta alışıldığı gibi bol kartlı, pozisyonlu, heyecanlı geçen ve tartışmalı hakem kararlarına sahne olan derbi gündemdeki yerini aldı. Özetle G.Saray ilk yarının son maçını da kazanıp hem lige hem Avrupa'ya moral takviyesi yaptı.

G.Saray ile Beşiktaş'ın dev mücadelesinde seyirci 90 dakika boyunca büyük bir heyecan yaşadı

Futbol adına her şey vardı

Beşiktaş: 1 - Galatasaray: 1

GOLLER: *Dk. 17 Tanju, Dk. 75 Feyyaz*
HAKEMLER: *Yusuf Namoğlu (3), Hüseyin Su (5), Kemal Yeşeren (5)*
BEŞİKTAŞ: *Engin (4) - Recep (3) (Zeki 5), Gökhan (6), Ulvi (6), Kadir (5) - Rıza (3), Şenol (4), Mehmet (5), Walsh (5) - Feyyaz (4), Ali (3)*
TOPLAM PUAN: *51*
TEKNİK DİREKTÖR: *Gordon Milne (6)*
GALATASARAY: *Hayrettin (6) - K.Bülent (4), İsmail (5), Yusuf (3) - Erhan (3), Muhammed (6), Rotariu (3), Prekazi (3) (Mustafa ?), Tayfun (6) - Tanju (3), Erdal (3)*
TOPLAM PUAN: *45*
TEKNİK DİREKTÖR: Mustafa Denizli (3)
KULLANDIĞI SERBEST ATIŞ: *Beşiktaş 12, Galatasaray 19*
CEZA ALANI İÇİNDEN ŞUT: *Beşiktaş 6, Galatasaray 2*
CEZA ALANI DIŞINDAN ŞUT: *Beşiktaş 10, Galatasaray 1*
KALEYİ BULAN ŞUT: *Beşiktaş 5, Galatasaray 2*
DIŞARI GİDEN ŞUT: *Beşiktaş 11, Galatasaray 1*
KÖŞE ATIŞI: *Beşiktaş 8, Galatasaray 3*
OFSAYTA DÜŞME: *Beşiktaş yok, Galatasaray 3*
SARI KARTLAR: *Recep, Mehmet, Zeki, (Beşiktaş), Tanju (Galatasaray)*
SEYİRCİ: *24.308* **HASILAT:** *537.120.000 TL.*

HİLMİ TÜRKAY

Heyecan en doruk noktadaydı, futbol güzeldi, mücadele güzeldi, coşkular güzeldi, sevinçler güzeldi, goller güzeldi.

Evet ligin bu ilk "**derby**"sinde her şey güzeldi. Gerek Beşiktaş gerekse Galatasaray isimlerine yakışır biçimde oynadılar. Gerçi Beşiktaş, Galatasaray karşısında daha "**akılcı**" daha "**baskılı**" oynadı ama sonuçta yine "**puanlar**" paylaşıldı.

Maça çıkarlarken biri birinci, diğeri de ikinci sıradaydı. İkisi de "**şampiyonluk**" kovaladıklarından "**kazanmak**" arzusundaydılar. Sinirler hayli gergindi iki tarafta da. Beşiktaş'ın "**kozu**" B. Metin, yedek kulübesinde maçı izlerken Galatasaray'ın "**koz**"u Rotariu Galatasaray'ın ilk onbirinde çıkmıştı sahaya. Büyük "**derby**"den önce her iki takımın "**PAF**"larını izledik. Gördük ki gelecek için iki takımda da A takımına geçebilecek bir sürü "**genç**" var. Bunların yaratıcıları Galatasaray'da eski futbolcu olan **Müfit**, Beşiktaş'taki **Serpil Hamdi Tüzün**. "**Derby**" maçında olduğu gibi bu maçta da mücadele son derece güzeldi, goller güzeldi. Sonuçta karşılaşmadan "**galibiyet**"le ayrılan taraf Beşiktaş oldu. Siyah-Beyazlılar maçı 2-1 kazandılar.

"**Derby**"nin başlamasına 15 dakika kala büyük coşku vardı tribünlerde. İki takımın taraftarları "**sabırsızlık**" içersinde futbolcularının sahaya çıkmalarını bekliyorlardı. Önce Beşiktaş çıktı sahaya sonra da Galatasaray. Galatasaraylı taraftarların takımlarına gösterdikleri ilgi Beşiktaşlı taraftarların takımlarına gösterdikleri ilgiden çok daha fazlaydı. Isınma turları, objektiflere verilen "**poz**"lardan sonra Yusuf Namoğlu düdüğünü üfledi ve 90 dakikayı başlattı. İki taraf da son derece heyecanlıydı, kısa alanlarda top çevirerek birbirlerini yokluyorlardı. İlerleyen dakikalarla birlikte oyuna hâkim olamayan Beşiktaş karşısında Galatasaray daha ağır basmaya başlamıştı. İşte Sarı-Kırmızılı takımın "**ağır**" bastığı dakikaların birinde yani 17. dakikada golü de gelmişti. Golün hazırlayıcısı **Erhan**, golün sahibi ise **Tanju**'ydu. Beşiktaş şaşırmıştı, Galatasaraylı taraftarlarda, futbolcularla büyük coşku vardı.

Golden sonra karşılıklı ataklar sürüp giderken Galatasaray'daki "**yaşlılarda**" oyundan düşüşler başlamıştı birer birer. Kimler mi bunlar? Sayalım, en başta **Erhan**, sonra **Prekazi, Rotariu, Yusuf, Tanju, Erdal.** Beşiktaş "**toparlanmış**" iyi oynamaya başlamıştı. Ancak ilk 45 dakika düdüğü Beşiktaş'a beklediği golü attırmamıştı.

İkinci yarıda Beşiktaş'ın "**hâkimiyeti**" vardı oyunda. Paslarda, ataklarda Beşiktaş Galatasaray'a karşı üstünlüğü iyiden iyiye eline geçirmişti. Denizli, bir türlü yedek kulübesinin içerisine girip oturamıyordu. Çünkü Beşiktaş atakları Galatasaray taraftarlarını ayağa kaldırdığı gibi onun da oturmasına izin vermiyordu. O devamlı bağırıyordu, "**Erhan ileri çık. Yusuf topu dışarıya at. Hayrettin topu dışarıya at**" Denizli'nin futbolcularına "**zaman**"dan çalmak istediğini gösteren bağırışlarına 75. dakikada Feyyaz attığı şık golle cevap veriyor ve skorda dengeyi getiriyordu. Bu kez sevinç sırası Beşiktaşlı taraftarda, Beşiktaşlı futbolcularda daydı. Çökenler ise Galatasaraylı futbolcu ve teknik direktör Mustafa Denizli'ydi. Galatasaray beraberlik golünden sonra hep saate göre oynadı, yorulanlar kendilerini yere attılar bir daha kalkmamacasına, bu sahneler o kadar çok oldu ki Galatasaray'da anlatmakla bitmez. Evet, Beşiktaş kalan 15 dakikada da sürekli gol arayan taraftı, Mehmet'in güzel bir şutu vardı direkten dönen, yine Ali'nin kaçırdığı önemli bir pozisyon. Sonuçta gülen olmadı, sevinen olmadı, ama maçın "**dostça**" bitmesi, tribünlerdeki seyircinin "**dostça**" ayrılış bize göre gecenin en güzel olayıydı.

MÜTHİŞ MÜCADELE — Dünkü dev maçta hırs, heyecan, mücadele, gol her şey vardı. Futbolcular terlerinin son damlasını sahada harcarlarken, Beşiktaşlı Gökhan ile Erdal, sakatlanma pahasına topa hâkim olmak amacındaydılar. (Fotoğraf: Levent Yücelman)

İZLENİMLER

Tribünlerde sevgi ve coşku seli

ERCAN TURCAN

• İnönü'nün ışıkları altında mevzilenmiş Siyah-Beyaz ve Sarı-Kırmızılı renklere gönül verenlerin 90 dakika aralarında ölümüne bir galibiyet ve "**tribün patronluğu**" savaşı, uğraşısı vardı.

İlk "Derby" maçında tribünlere yüreklerini döküp ezeli rekabetin alevlendirdiği "**sıcak gece**"yi yaşayanlar 90 dakika sonunda herhalde "**verdiğimiz para helal olsun**" deyip evlerinin yolunu tutmuşlardır.

• İki tarafın açık futbolu benimsemesi topun iki kale arasında banliyö seferleri gibi gidip gelmesi, karşılıklı atılan iki gol, taraflarının direklerden dönen iki şutu "**Derby**" maçının heyecanını doruğa çıkardı.

• Galatasaray sevgisi Soma'dan, Kars'tan, Edirne'den gelen pankartlarda dalgalanırken, Artvin, Tekirdağ ve İzmit'ten gelen Siyah-Beyazlı bayraklar şehirlerin "**sevgi koalisyonunu**" İnönü'de simgeliyordu.

• Maçtan önce Beşiktaş tribünlerinin önüne gelen Şişli Belediye Başkanı Fatma Girik, sempati duyduğu Beşiktaşlılar önünde film çevirerek taraftarların sempatisini ve sevgisini topladı.

• Şeref tribününün hali görülmeye değerdi. İlgili, ilgisiz herkesin bulunduğu bu tribüne maçtan yarım saat önce gelen Galatasaray Kulübü Başkanı Alp Yalman, oturacak yer bulmakta güçlük çekti. Futbol Federasyonu Başkanı Şenez Erzik'in ilgilenmesi ile arka taraflara oturan Yalman maç boyunca heyecandan purosunu ağzından düşürmedi. Alp Yalman, Tanju'nun golünden sonra ayağa fırlayarak "**şimdi rahatladım**" derken yanındakilerinin tebriklerini de kabul etti.

• Maçın tamamını ayakta seyreden, kaçan gollere saha kenarına kadar gelip hareketleriyle tepkisini gösteren Mustafa Denizli, Tanju'nun attığı golden sonra yumruğunu sıkıp adeta bir sevinç anıtı gibi yedeklerin kulübesinin önüne dikilip kaldı.

• Beşiktaş'ta Recep, bilinçten uzak, Ali eski günlerinin kilometrelerce gerisinde, Kadir ise bu sezon hiçbir yönden lige hazır değil. Galatasaray'da ise başta Erdal olmak üzere Tanju, Prekazi ve Rotariu'nun varlıklarıyla yoklukları bir terazide herhalde eşitliği sağlardı.

• İlk yarı sonunda mağlup Beşiktaş'a taraftarların sevgi gösterisi görülmeye değerdi. Son yarının başından itibaren takımına sahip çıkan Beşiktaş taraftarı beraberliği az bulup galibiyet için çok çırpındı. Ancak son yarıda Galatasaray defansı ne kadar konuk severse, Beşiktaş da o kadar gol sevmez havasına girince "**derby**" sonrası ortaya beraberlik tablosu çıktı.

Tribünlerin tıklım tıklım dolu olduğu maçta stada karşılaşmadan yarım saat önce gelen G.Saray Başkanı Alp Yalman, güçlükle yer buldu.

İKİ TAKIMIN TEKNİK DİREKTÖRLERİ AYNI GÖRÜŞTE

'Adına yakışır bir maçtı'

Milne: Oyundan memnunum. Bu maçtan önce yenilmezliğimizi sürdürmek istiyorduk, nitekim öyle oldu.

Denizli: Futbolcularım galibiyet golünden sonra defans psikozuna girdiler ve bireysel hatadan golü yedik.

Spor Servisi — Beşiktaş-Galatasaray maçı 1-1 sona ererken iki takımın taraftarlarının yanı sıra sonuca sevinenler arasında teknik direktörler de vardı. Beşiktaş Teknik Direktörü **Gordon Milne** namağlup olarak lige devam ettikleri için sevinirken, Mustafa Denizli ise sezon başından bu yana en iyi oyunlarını yakaladıklarını söylüyor ve bu yüzden yüzü gülüyordu.

Maçtan sonra konuşan Beşiktaş Teknik Direktörü Gordon Milne, "**Hâlâ namağlup bir takımız**" dedi. Gordon Milne konuşmasını şöyle sürdürdü: "**Güzel bir maç oldu. Ortaya koyduğumuz oyundan son derece memnunum. Bu maçtan önce yenilmezlik unvanımızı sürdürmeyi planlıyorduk, öylede oldu. Oyunun büyük bir bölümü, bizim kontrolümüz altında geçti. Prekazi ve Mehmet'in direkten dönen topları, oyuna renk kattı. Ankaragücü karşısında da bir topumuz direkten döndü, biraz şansa ihtiyacımız var. Ayrıca son maçlarda ilk golü atan ekip biz olamıyoruz. İlk golü bizim bulduğumuz bir maçta mutlaka bir rahatlık yaşayacağız. Ortaya koyduğumuz oyundan ve oyuncularımdan memnunum.**"

Galatasaray teknik direktörü **Mustafa Denizli** ise şu açıklamayı yaptı: "**İki takımın klasmandaki yerleri itibarıyla tansiyonu bol bir maç oldu. Beşiktaş'ın oyunda baskılı olduğu anlarda bile net gol pozisyonları yakalayan taraf biz olduk. Burada ikinci golü bulamamak çok önemli. Zaten ikinci golü bulmak da çok zordu. Çünkü futbocularım galibiyet golünden sonra defans psikozu içine girdiler. Bireysel bir hatadan sonra beraberlik golünü yedik. Kalemize yakın defans hattı kurmamız hata idi. Hakemler hakkında hiç konuşmak istemiyorum. Yine de zevkli ve renkli bir maç oldu.**"

Prekazi'nin kale direğinden dönen topuyla ilgili görüşlerini açıklayan Beşiktaş kalecisi Engin, "**Prekazi topu vurduğu zaman ilk hamleyi yaptım ve top üst direkten geri geldi. Ancak topu daha sonra göremedim**" diye konuştu.

Beşiktaş'ın golünü atan Feyyaz ise şunları söyledi:

"**Zeki orta sahadan topla geliyordu. Ayağının içi ile bana bir pas attı, kaleci ile karşı karşıya kaldım. Sol ayağımla vurdum ve gol oldu. İlk yarı Galatasaray daha derli toplu oynadı. İkinci yarı biz oyunu elimize aldık ve beraberliğe ulaştık. Gerçekten güzel ve beklediğimiz bir maç oldu.**"

Maç öncesi olay

Bu arada bir grup fanatik taraftar maç öncesi olay çıkardı. Önceki gece İnönü Stadı'nın çevresinde bir araya gelen taraftarlar önce birbirlerine laf attılar. Ağız dalaşı kavgaya dönüştü. Güvenlik güçleri kavga eden taraftarları gözaltına alırlarken çok sayıda kesici alet, döner bıçağı, kazma ve zincir ele geçirildi.

MAÇIN ELEŞTİRİSİ

Doyumsuz bir maçtı

ABDÜLKADİR YÜCELMAN

Sezonun en güzel maçıydı. Her saniyesi futbolla, her saniyesi mücadele ile dolu bir 90 dakikaydı. Pozisyon zenginliği, şov zenginliği ve kalite üstünlüğü ile dolu, dopdolu bir ezeli rekabet örneğiydi.

Beşiktaş'ın çok hızlı başlattığı oyunda Galatasaray da aynı tempoya ulaşınca dört dörtlük bu maçın skoru da 4-4 olmalıydı. Ama bitmesini hiç istemediğimiz bu futbol gösterisinin tek eksiği skor levhasının sadece iki kez değişmesiydi.

Beşiktaş çok hırslıydı. Ama kale önünde çok tedirgin, çok ürkek ve telaşlıydı. Üstelik iş bitirici adamı azdı. Bu eksikliği temposu ve maç boyunca o bidiğimiz presi ve fizik gücü ile tamamlamasını bildi. Sol kanadında bir Walsh vardı; her ortasında pozisyon üreten. Orta sahasında bir Şifo Mehmet vardı; futbol cambazı. Ve hata yapmasına karşın çok iyi anlaşan bir defans vardı.

Galatasaray'da ilk yarıda devleşen bir Erhan vardı. Bir Tayfun vardı Galatasaray'ın sol kanadında. Belki de sahanın en genç delikanlısı dünkü maçta geleceğe köprü kurdu. Ama Tanju vardı bir de Galatasaray'da. Erhan'ın nefis ortasına Recep'in markajında olmasına karşın kim göğsü ile durdurup, öylesine çaprazdan vurabilirdi ki. 16'ncı dakikada Galatasaray'ın ilk kez gittiği Beşiktaş kalesinde "Made In Tanju" patentli bu gol erken gelen bir goldü. Nitekim Galatasaray ikinci yarıda kondisyon açısından sıfırı tüketince Beşiktaş'ın fırtına gibi esen akınlarını durduramadı. Bu arada tam üç gol pozisyonuna girdiyse de bunun acısını iki puan vererek ödedi.

Kıran kırana mücadele

ALİ SİRMEN

Her şeyden önce Galatasaray seyircisi, Erhan'dan özür dilemeli. Gerçekten dün geceki çok tempolu bol presli başlayan oyunun ilk yarısında, Erhan, kendisine verilen sağ koridoru çok iyi kontrol etti, son derece iyi kullandı. 16. dakikada Tanju'nun gerçekten bir krala yakışacak klastaki golünü akının başladığı andan itibaren birbirini izleyen ve nefis bir ortayla noktalanan hareketleriyle hazırladı.

Oysa o dakikaya kadar, bu tempodaki bir maçta, tüm hava toplarına hâkim Beşiktaş karşısında Galatasaray'ın golü nasıl bulacağı sorusu, Cimbom'un yandaşlarını acı acı düşündürüyordu. Üstelik o sırada Beşiktaş, Walsh'ın, biri Feyyaz'ın kafasından az farkla avuta giden İngiliz patentli ortası, biri de kornere çıkan füze gibi frikiği ile iki pozisyon yakalamıştı.

Ne var ki Türkiye'de hâlâ kişisel yetenek, oyunun yazgısını değiştirmeye yetiyor. Nitekim 16. dakikada da öyle oldu. Eğer o golün hemen ardından, Yusuf karambolde ayağına gelen topa iyi vurabilseydi ya da Tanju'nun az farkla giden nefis rövaşatası kaleyi bulsaydı, Cimbom, ilk yarıda işi bitirecekti.

Ama bu vartaları atlatan Beşiktaş, 40. dakikadan sonra Galatasaray'a saldırdı da saldırdı, ilk yarının bitiş düdüğü Cimbom'a müjde gibi geldi.

İkinci yarının hemen başında Cimbom'un Kartal'ı üstüne çekip kontrataklarla gole gitme taktiğini denediği ortaya çıktı. Ama Erdal ve Prekazi gibi, değil koşmak, yürümeye bile üşenen, Rotariu gibi gerçek randımanının çok uzağında olanlarla bu iş nasıl tutacaktı ki Allah'tan Galatasaray'da kalede en ufak yanlış yapmayan Hayrettin, son haftalarda defansın belkemiği haline gelmiş olan K. Bülent, üç kişinin enerjisini tek başına harcayan Muhammed, liberoda aksamayan İsmail ve geleceğin yıldızı Tayfun vardı ve Beşiktaş'ta Rıza, Ali, Recep oynamamakta direniyorlardı.

Ama kale önünde bomboş üç pozisyonda topa vuramayan, kimileri oynayıp, kimileri tempoya ayak uyduramayan oyuncuların bulunduğu bir takımın maçı götürmesi düşünülemezdi. Nitekim götüremedi de. Beşiktaş, ikinci yarıdaki oyunuyla büyüyen Şifo Mehmet, Recep'in yerine giren Zeki ve golü attığı andan sonra etkisi artan Feyyaz ile birlikte Galatasaray'ı 70 dakikadan sonra bunalttı.

Dün her iki taraf da biraz şanslı olsalardı maçı alabilirlerdi. Ama kimsenin de bu beraberliğe üzülmemesi gerekir. Dün Gece Dolmabahçe'de belki de sezonun en tempolu, hırslı ve bol pozisyonlu karşılıklı akınlı oyununu izledik. Kıran kırana bir maç oldu.

Beşiktaş klasiğine doğru

METİN TÜKENMEZ

Dünkü maç sonuç olarak değil ama futbol olarak Beşiktaş'a çok şey kazandırdı. Bu sezon eski tempolu, presli ve süratli Beşiktaş'ı pek seyredemiyorduk. Eskisi kadar oyuna ağırlığını koyup kendi gücünü ve futbolunu rakiplerine kabul ettiremiyordu. Siyah Beyazlılar Galatasaray karşısında eski görünümüne doğru önemli adımlar attı. Dün klasik Beşiktaş'ın yeniden doğuşunun tipik bir örneğini izledik.

Beşiktaş oyunun genelinde bireysel olarak yıldız çıkaramadı. Sadece Mehmet her zamanki estetik futbolunu oynadı. Ama takım oyunundan uzaklaşmadan. Buna karşın Beşiktaş takım oyununun, yardımlaşmanın ve temponun belki de bu sezon en güzelini ortaya koydu.

Dünkü Beşiktaş'ın en önemli eksiği savunmasını bir türlü orta alana yakın oynatamamasıydı. Galatasaray'da süratli ve delici forvet yoktu. Ama Beşiktaş inatla savunmasını geride tuttu ve bu durumda orta alanın ataklara çabuk çıkmasını engelledi.

Galatasaray deneyimli oyuncuları ile Beşiktaş'ın presini bozmaya çalıştı. Güçlü olduğu dakikalarda da bunu başardı. Ama maçın genelinde Beşiktaş'ın temposuna ulaşamadı. Muhammet ve sol koridorda Tayfun çok iyi mücadele ettiler. K. Bülent geçen haftalardaki başarısına ulaşamadı. En önemlisi de maçın sonlarına doğru oyundan düşen Galatasaray sıradan takımlar gibi topu tribünlere vurmaya başladı. Sarı-Kırmızılı futbolcuların kondisyonel yeteneklerinde büyük eksiklik var.

Futbol da iyi skor da

AYDIN GÜLEŞ

Dün gece her iki takım oyuncuları da hem centilmence hem de yüreklice mücadele ettiler. Bundan ötürü her iki ekip oyuncularını kutlarız. Maç öncesi yorumumda beraberliğin iyi sonuç olduğunu belirtmiş, Galatasaray'ın uyguladığı 3-5-2 sisteminden kaynaklanan savunma zaafları dolayısı ile Beşiktaş'ın kazanma şansının daha fazla olduğunu belirtmiştim.

Ancak dün gece iki ekip de zaman zaman oynadıkları tempolu, olumlu ve üstün futbolla galibiyetle adeta burun buruna geldiler. Ancak 1-1'lik en iyi skora sahip olup Trabzonspor ve Fenerbahçe'nin istediği bir sonuçla 90 dakikayı tamamladılar. Bana göre dün geceki maçın en iyi sonucu da bu idi. İlk yarıda topu dolayısıyla oyunun üstünlüğünü elinde bulunduran taraf Beşiktaş'tı. Ancak, golü yiyen de yine onlar oldular. Yediklerı golde pozisyon ve markaj hatası yapan Recep'in suçu ne kadar büyükse süper bir gol vuruşu yapan Tanju'nun ustalığı da o denli şahaneydi. İlk yarıda Ali-Feyyaz ve Rıza'sız adeta 8 kişi oynayan Beşiktaş'a ikinci yarıda Zeki girip bir de bu üç oyuncu biraz oyuna katılınca Beşiktaşlılar oyuna ağırlıklarını koyup skoru da eşitlediler. Aslında ikinci yarıya birinci yarının aksine çok üstün başlayan taraf Galatasaray'dı. Ama bu defa golü bulan taraf Beşiktaş oldu.

Dün geceki maçın en iyileri Galatasaray'da Muhammet, Tayfun, Yusuf, K. Bülent ve Tanju, Beşiktaş'ta ise Mehmet, Gökhan, Ulvi'ydi.

GÜNÜN İÇİNDEN

■ **Basketbol** — 30. Balkan Basketbol Şampiyonası'nda (A) milli takımımız Arnavutluk'u 80-64 yendi. Yugoslavya'daki şampiyonada milli takımımız bugün Balkan üçüncülüğü için Bulgaristan'la (TSİ) 19.00'da karşı karşıya gelecek.

■ **F.Bahçe** — Bugün oynanacak G.Birliği maçı için Fenerbahçe takımı Ankara'ya gitti. Sarı-Lacivertli kadroya sakat olduğu için bir süredir oynamayan Rıdvan'ın alındığı açıklandı. Ayrıca Fenerbahçe Teknik Direktörünü Guss Hiddink'in görerek beğendiği Polonyalı futbolcu Jakolcewicz'in bugün Türkiye'ye geleceği açıklandı.

Doğan - 1. oldu.

■ **Maraton** — Yeşil-Bursa Maratonu dün koşuldu. Bursa'da yapılan yarışta birinciliği Güneş Sigorta Kulübü'nden Haydar Doğan alırken, Cihangir Demirel ikinci, Sefa Het de üçüncü sırada yer aldı. Dereceye giren sporculara çeşitli ödüller verildi. Ayrıca, yarışma sonrası düzenlenen bir törende konuşan milli atletler Bursa'da düzenlenen bu yarışın geleneksel hale getirilmesini istediler.

■ **Voleybol** — Makospor-Fenerbahçe: 3-1, Kolejliler-Paşabahçe: 2-3, Petrolofisi-Galatasaray: 0-3, Sönmez Filament-Arçelik: 3-1, (2. Lig): Beşiktaş-GS Altınyurt: 3-2,

■ **2. Lig** — Şekerspor-Hatayspor: 0-1, İzmirspor-Gönenspor: 1-3, G.O.Paşaspor-Kartalspor: 0-0, Bucaspor-Denizlispor: 1-2, S.Beykoz-Giresunspor: 0-0.

■ **3. Lig** — THY-Çanakkalespor: 0-0, Bayrampaşaspor-Çanspor: 1-0, S.Merinos-S.Filament: 1-1, Ümraniyespor-Pendikspor: 1-1, Küçükköy-Gebzespor: 2-0, Ü.Anadolu-Kocaeli P.Spor: 3-0, İstanbul Maltepe-Çengelköy: 1-1,

■ **Güreş** — Türkiye Serbest Güreş ligi 1. devremaçlarında şu sonuçlar alındı. İsk. D.Çelik-Seydişehir: 3-7, Erz. Şeker-TMO: 5-4, Polisgücü-Haliç Ters.: 2-8, MTA-Ulaştırma: 4-6.

■ **Z.Burnuspor** — Zeytinburnuspor olağanüstü kongresinde ANAP milletvekili Adnan Yıldız başkanlığa getirildi. Yıldız'ın listesi delinmedi.

■ **At yarışları** — Dün koşulan Adana at yarışlarında Altılı Ganyan: 2-5-1-4.5-5 şeklinde sonuçlandı.

GÜNÜN PROGRAMI

1. Lig 13.00 (İzmir Alsancak) Karşıyaka - Zeytinburnu, 13.00 (Bursa Atatürk) Bursaspor - Boluspor, 13.00 (İstanbul Şenlikköy) Bakırköy - Adanaspor, 13.00 (Adana Şehir) Adanaspor - Gaziantepspor, 13.00 (Ankara 19 Mayıs) G.Birliği - Fenerbahçe, 13.00 (İstanbul Y.Ziya Öniş) Sarıyer - Ankaragücü. 2. Lig: Düzce Doğsan - A.B. Eyüp, Eskişehirspor -Yalovaspor, Rizespor - Sebatspor, Karagümrük - Karabük, Samsunspor - Kasımpaşa, Kocaelispor - Ünyespor, Orduspor - Sakarya.

VOLEYBOL

11.00 (İstanbul Burhan Felek) Altınyurt - Enka, 12.30 İtfaiye - Beşiktaş (2. L)

BASKETBOL

13.30 (İstanbul Lütfi Kırdar) Ortaköy - Darüşşafaka, 15.00 S.Beykoz - Sanyo.

TV'DE SPOR

Magic Box'ta saat 14.00'te Dünyadan Spor, TV-1'de saat 18.00'de NBA Basketbol Ligi, saat 20.40'ta Spor Stüdyosu. TV-2'de saat 19.15'te Tele Futbol.

ürkiye asketbol Liginde . Saray .T.Ü'yü 9 - 66 yendi

Tuncer BENOKAN

Türkiye Basketbol Ligi'ne dün Spor Sarayında devam edildi. Gecenin ve ligin en önemli maçında G. Saray, İ.T.Ü.'yü 69 - 66 yendi.

G. SARAY: 69 — İ.T.Ü: 66

Hakemler: Tevfik Artun (5), Hüsamettin Topuzoğlu (6).

. SARAY: Şengün (6) 30, Fuat (4) 1, Nedret (6) 20, Nur (6) 4, Öner (5) 8, Ercan (5) 6.

.T.Ü: Kemal (6) 17, Öner (5) 10, Cihat (6) 13, Zeki (6) 6, Halit (5) 13, Halûk (6), 7.

Kalitesiz geçen maçı 39 dakika önde götüren . Saray son dakikada maçı az daha veriyordu. on saniyelerde İ.T.Ü.'nün kaçırdığı büyük bir fırata bir basket ve faul atışı ile cevap veren Sarı - ırmızılar oyunu 69 - 66 aldılar ve liderliği koruduar.

KURTULUŞ: 74 — KSK: 66

Gecenin ilk maçında Kurtuluş, İzmir Karşıyaa'yı 74/66 mağlûp etti.

ANKARA'DA

'ENERBAHÇE 89 - SUSPOR 72

Hakemler: E.D. Wahil (5), Sai Ercan (6)

Fenerbahçe: Tunç (5) 2, Barış 8) 12, Hür (5) 2, Osman (6) 2, Dimitri (6) 4, Üner (7) 0, Ferhan (10) 29, Erdal (6) 15, Emin 7) 13, Hüseyin (6) 9

Suspor: Nedim (8) 22, Tulunay (5) 7, Aydın (5) 2, K. Aydın 5) 2, Dursun (7) 20, Savaş (6) , Carty (7) 14.

Gecenin ikinci maçında Fenerbahçe, Suspor'u zorluk çekmeden mağlûp etti. İlk devreyi 36 - 32 önde bitiren F. Bahçe, maçı 89 — 72 aldı.

KOLEJ 71 — ŞEKERSPOR 54

Gecenin ilk maçında Kolej, ikinci yarıda çıkardığı oyun ile Şekerspor'u 71 - 54 mağlûp etti.

BİR REKOR: 152 — 4

Dün yapılan İstanbul Kızlar Basketbol Ligi maçında İst. Üniversitesi, Pertevniyal'i 152 — 4 yenerek erişilmesi güç bir rekor tesis etmiştir.

MUSTAFA'NIN KEPÇELEDİĞİ TOPU AYHAN, GALATASARAY'IN BERABERLİK GOLÜ OLARAK KAFA İLE BEŞİKTAŞ KALESİNE YOLLUYOR.

G. Saray ile Beşiktaş yenişemediler : 1 - 1

Lig'de heyecan bitmedi

K. Ahmet'in 6. dakikada penaltı golüne Ayhan 51. dakikada cevap verdi

İzmirspor: 1

Altınordu: 0

Stad : Alsancak.

Hakemler : Orhan Gönül (2), Sait Acarbay (4), Fehmi Pazarcı (4).

İzmirspor: Faruk (7) — Mehmet(6), Vahit (5) — Tuncay (6), Semih (6), Sezen (6) — Selâhattin (4), Turgay (5), Nâzım (5), Dovançiç (6), Mehmet (5).

Altınordu : Mümin (2) — Neyir (4), Muzaffer (4) — İsmet (4), Sedat (5), Melih (5) — Cenap (4), Radev (4), Cengiz (4), Erkan (5), Şirazki (3).

Baydo BAYKAL

İZMİR —

Her iki takım da asabi bir hava içinde mücadele etti. Denk bir mücadele idi bu. İkinci yarıda Altınordu'nun lâübali hareketlerine mukabil İzmirspor sert bir çekişme yaptı. Maçın kayda değer notları:

61. dakikada Mümin'in kale önünde topu elinden kaçırmasından faydalanan Nâzım'ın tabanı ile attığı tek gol ile. Bu dakikadan sonra sertleşen karşılaşmada hakemin âciz kalması. Ve İzmirsporun son 33. dakikayı Tuncaydan mahrum oynaması idi. Maçtan sonra birbirine giren futbolcuları idareciler güçlükle ayırdılar.

P. T. T.: 4

Karşıyaka: 0

Stad : 19 Mayıs.

Hakemler : Faruk Talû (6), Ertuğrul Aybay (4), Yılmaz Önen (6).

PTT : Yavuz (7) — Refik (6), Levend (7) — Aydın (6), Yusuf (6), Tamer (6), — Yüksel (6), Altan (8) Feridun (8), Ertan (8), Köksal (7).

Karşıyaka : Cosiç (4) (Taşkın 8) — Sümer (3), Saim (3) — Doğan (4), Erol (4), Mariç (6) — Atillâ (4), M. Ali (4), Necip (3), Ergun (6), Burhan (4).

Erol SIPAHİ

ANKARA —

PTT zayıf rakibi Karşıyakayı tipi altında 4-0 mağlûp etti. PTT 90 dakika boyunca adeta tek kale oynadı. 14. dakikada Altandan aldığı topu Ertan ara pası olarak Feridun'a gönderdi. Ofsayt kokan pozisyonda topu kapan PTT santrforu ceza sahasına girip kalecinin solundan topu filelere gönderdi.

24. dakikada Ertan, Altan'ın pasından kaleciden önce davranarak ikinci golü kaydetti. Devre 2-0 bitti.

58. dakikada Ertan'ın avuttan çevirdiği topu Sümer, ters bir vuruşla keserek kendi kalesine soktu. 77. dakikada Köksal, Samiyi çalımla geçti ve takımına dördüncü golü kazandırdı. Oyun da bu netice ile bitti.

Samsun, K.Paşayı 2-0 yendi

SAMSUN

2. Türkiye Liginin tehir maçında Samsunspor, Kasımpaşayı Asun ve Ziyanın attığı gollerle 2-0 yenmiş-

STAD: Ali Sami Yen

HAKEMLER : Ohmsen (B. Almanya) (5) - Tarık Yamaç (7) - Hüseyin Maleğlu (5).

BEŞİKTAŞ : Necmi (6) - Erkan (5), Fehmi (5) - Sami (7), Süreyya (6), Kaya (5) - K. Ahmet (7), Cevdet (7), Kuzman (7), Sanlı (5), Faruk (7).

GALATASARAY: Bülent (3) - Bekir (5), Bahri (4) - Talât (8), Ahmet Tuna (3), Mustafa (6) - Yılmaz (7), Ergün (6), Turan (4), Ayhan (7), Ergin (4).

Erdoğan ARIPINAR

Adı büyük, heyecanı büyük, sürati zaman zaman büyük Beşiktaş — G. Saray maçı 1 — 1 berabere bittiği zaman Ali Sami Yen Stadını dolduran seyircilerin çoğunluğunun yüzü gülüyordu. Buna sebep ligdeki heyecanın tansiyonunu kaybetmemesi ve neticenin de, oyunun hakkı olması idi.

İlk devreyi oynayıp tek golle kapatan Beşiktaş, ikinci devre oynayıp tek gol atan Galatasaray ile puvanları paylaşmıştı.

BİRİNCİ DEVRE

Beşiktaşın avantajı tribünlerin yanı sıra rüzgârdı ilk devre.. Buna Spayiç'in iyi koşan iki adamına dayadığı kontraataklar da eklenince Siyah-beyazlılar ilk 45 in 40 dakikasında silme hâkim oynadılar. İlk devrenin gol olacak ilk hareketi 3 üncü dakikada Kuzman'ın direkten dönen kafa şutu idi. 2 dakika sonra Turan, Beşiktaş ceza sahasında buna eşit bir şans denedi. Dikkati çeken nokta Galatasarayın kalesini emanet ettiği. Bülent ile Ahmet Tuna'nın müteredddit hareketleri idi. Bu davranışlar 6. dakikadaki golün doğmasına sebep oldu. Beşiktaşın sağdan başlıyan ve birdenbire sola geçen akınında Kuzman yükselerek topu G. Saray kalesine havale etti. Bülent boşa çıkmıştı. Gol çizgisi ile topun arasında Ahmet Tunadan başka kimse yoktu G. Sarayın haftalardır bekletilip bu hafta takıma konulan oyuncusu topa sağ ayağı yerine sağ eli ile vurdu. Alman hakemi penaltı noktasını gösterdiği zaman topu almaya Beşiktaşın en eski oyuncusu K. Ahmet yürüdü. Biraz sonra skor levhası değişiyor, Bülentin sağından Galatasaray ağlarına giren top oyunun ilk golü oluyordu.

Geri kalan 39 dakika, 20 ve 10 diye bölünebilir. 20 Beşiktaşındır, onun içinde 10. dakikada Bahrinin boş kaleden çıkardığı top. 30 uncu dakikada K. Ahmet'in Bülenti geçtiği halde direkten dönen şutu ve 40. dakikada Faruk'un atamadığı gol vardı.

Diğer 10 dakikanın içinde de G. Sarayın denediği iki şans.. 24. dakikada Turanın penaltı noktasında vuramadığı top ve 42. dakikada Talât'ın getirip Ayhanın atamadığı gol.. Devre 1-0.

İKİNCİ DEVRE

İlk devrede rüzgârla birlikte atak yapan Beşiktaşın yerini ikinci devrede Turan ile Ayhana yer değiştiren G. Saray aldı. Sarı-kırmızılılar Ayhanın yönettiği ileri hareketle Beşiktaşın ilk devrede attığı golün dakikasında yâni top oyuna girdikten 6 dakika sonra beraberlik sayılarını çıkardılar. Sağ taraftan G. Sarayın kazandığı bir frikikte Mustafanın kepçelediği topu Ayhan fırlayarak kafa şutu patlattı, top Necminin sağından ağları buldu. 1 — 1.

Oyunun bundan sonraki dakikaları aynı ilk devredeki gibi, fakat bu defa G. Sarayın lehine bölündü.

Büyük kısımda G. Saray 61. dakikada Ayhan, 70. dakikada Yılmaz vâsıtasiyle iki muhakkak gol, bunun yanı sıra da pek büyük fırsatlar kaçırdı. Buna mukabil Beşiktaş 65. dakikada Faruk, 73. dakikada Kuzmanın fırsatlarından başka büyük şekilde etkili olamadı. Oyun tekmeleşmelerle 1 — 1 sona erdi.

BEŞİKTAŞ GOLÜ — K. Ahmet'in penaltıdan yaptığı Beşiktaş golü Galatasaray kalesinde. (Fotoğraf: TULÂY DİVİTÇİOĞLU)

BÜLENT ÖNLÜYOR — Dünkü maçta Galatasaray kalecisi Bülent bir Beşiktaş akınını tesirsiz hale getirirken.

Türkiye Liginde puvan durumu

	O	G	B	M	A	Y	P
Beşiktaş	21	12	8	1	39	12	32
F. Bahçe	21	13	4	4	26	12	30
G. Saray	21	9	10	2	38	23	28
Göztepe	20	11	5	4	34	19	27
Feriköy	21	7	8	6	17	19	22
G. Birliği	21	6	11	5	20	19	21
E. Şehirspor	20	7	7	6	19	24	21
Altay	20	6	7	7	15	15	19
PTT	21	6	6	9	21	19	18
A. Gücü	21	5	8	8	20	23	18
İst. Spor	21	7	4	10	15	19	18
Vefa	21	6	6	9	23	29	18
Hacettepe	21	4	10	7	15	22	18
Altınordu	20	6	5	9	24	28	17
İzmirspor	21	4	9	8	11	25	17
Demirspor	21	3	9	9	13	28	15
Karşıyaka	20	4	5	11	10	24	13

SPOR TOTO Sonuçları

İst. Spor - Vefa	2 (0-1)
F. Bahçe - A. Gücü	1 (1-0)
Beşiktaş - G. Saray	0 (1-1)
H. Tepe - Eskişehir	1 (1-0)
PTT - Karşıyaka	1 (1-0)
G. Birliği - Feriköy	0 (0-0)
İz. Spor - Altınordu	1 (1-0)
Göztepe - D. Spor	0 (0-0)
K. Gümrük - Ad.Spor	1 (2-0)
İ. Yurdu - Sakarya	1 (5-1)
Edirne - Antalyaspor	1 (1-0)
Denizli - Beyoğluspor	1 (2-0)
Aydınspor - Beykoz	2 (1-2)

"Dev maç,,ın tenkidi istedikleri oldu

Ekrem KARPAT

Madem ki her müsabakanın sonunda galip gelmek amacı vardır. Madem ki her takım her sporcu yenmek için mücadele eder ve madem ki bir karşılaşmada sportmenlik esastır. O halde biz neden beraberlik için oynayan bu iki takımı ayıplamayalım. Günlerden beri dedikodusu yapılan bu önemli müsabakanın daha başında iki takımın da bir «İdare-i maslahat» havası içinde maçı bitirmek istedikleri açıkça görülüyordu. Taraflar 4 - 3 - 3 oynamalarına rağmen bu dizilişi defansif anlamda uyguladıklarından kendi yarı sahalarından çıkmıyorlardı. Şayet Siyah - Beyazlılar pek erken kazandıkları 1 — 0'lı avantajdan sonra kötü gününde olan Bülent'in kalesine yüklenselerdi muhakkak ki çok daha iyi bir sonuçla devreyi kapatırdı. Zira ikinci devreye hayret edilecek bir canlılıkla başlayan Galatasaray, Ayhan'ın ortasından ileri üçlüye alınmasının faydasını görerek rakip kaleyi bir hayli tehdit edecek ve beraberliği sağlıyacaktı. Sanki Beşiktaş'ın da istediği buymuş gibi bundan sonra her iki takım da arzularına kavuşmuş olmanın rahatlığı içinde gol yerine tekme atmağa başlayacak ve zaten futbol yönünden vasatın çok altında geçen karşılaşma tamamen çekilmez hale gelecekti. Alman hakeminin iyi niyeti dahi ille de sert oynamak kararında olan bazı futbolcuları frenleyememiş ve maç bir curcuna içinde futbolseverlerin değil, iki tarafın istediği şekilde sonuçlanmıştı.

Soyunma odalarında :

SPAYİÇ : Galatasaray sportmence oynamadı!

Asaf AYÇIL

Maçtan sonra soyunma odalarının her ikisinde de sinirli bir hava hâkimdi. Hiç kimse konuşmuyor ve kimsenin ağzını bıçak açmıyordu. Halbuki iki taraf da 1 puan almıştı. Ne şampiyonluk yolunda Beşiktaş yalnız kalmış ne de Beşiktaş liderliğinden olmuştu. Fakat yine de sahadaki sinirli hava, aynen soyunma odalarında esiyordu. Güçlükle odalara girebilen gazetecilere ise iki takımın teknik yöneticileri şunları söylüyorlardı:

SPAYİÇ: **«Herkes gibi biz de hakemden şikâyetçiyiz. Rakibimiz sportmence hareket etmedi. Galatasaray eğer dürüst bir maç oynasaydı, biz her takıma olduğu gibi G. Saraya da gol atardık. Bakın şu Kuzmanın ayağına. Tekme yiye yiye ne hale gelmiş. Şimdi tam 5 oyuncumuz sakat. Eğer normal bir oyun olsaydı tam 5 gol atabilirdik. Meğer Kaya haklıymış... Ama doğru dürüst futbol oynamadılar bize...»**

GÜNDÜZ KILIÇ: **«Eğer 1 - 1 lik neticeden sevinecek bir taraf varsa o da Beşiktaş olmalıdır. Yoksa galibiyet G. Sarayın hakkı idi. Beşiktaş oyunu yavaşlattı ve beraberlik için oynadı.»**

Türkiye liginde dünkü sekiz karşılaşma

K. Gümrük: 2
Adana: 0

Stad : Vefa.

Hakemler : Avni Yelkenbiçer (5), Muhittin Soner (5), Tevfik Alkan (5).

Karagümrük : Mehmet (6) — Salih (5), Bilâl (6) — Erdinç (6), Süleyman (5), Doğan (6) — Cengiz (8), Selâhattin (5), Yılmaz (4), Ender (5), İlhan (5).

Adanaspor : Erden (6) — Turgut (5), Asım (5) — Remzi (5), Erol (5), Ersin (5) — Nuri (4), Erol (5), Şahin (4), Hasan (5), Alpay (6).

Goller : Dk. 48 Yılmaz, Dk. 83 Erdinç.

73 üncü dakikada hakem, sahanın en iyi oyuncusu Cengizi oyundan attı.

Hüseyin ÖZTUNÇ

T. Spor: 1
G. Spor: 0

Stad : Ankaragücü.

Hakemler : Ziya Türkdoğan (6), Cumhur Çandarlı (5), Seyfi Yüksel (5).

Toprakspor : Atar (6) — Yusuf (5), Osman (6) — Hayati (7), Oktay (6), Uğur (6) — Yılmaz (6), Birol (6), Ragıp (6), Refik (6), Ali (5).

Güneşspor : Ertan (5) — Yiğit (6), Erdal (6) — Yusuf (7), Enver (7), Tevfik (7) — Nazmi (6), Cahit (6), Orhan (6), Fethi (7), Mustafa (5).

ANKARA —

Maçın tek golünü 65 inci dakikada Hayati (T. Spor), penaltıdan kaydetti.

Vural SAYGILI

Denizlispor: 2
B. Spor: 0

Hakemler : Zülbahar Sağnak (7), Celâl Kahvan (7), Ömer Lütfü Tanel (7).

Denizlispor : Nevzat (7) — M. Ali (8), Mehmet (6) — K. Bülent (7), İsmet (7), Ati (6) — Rauf (4), Muammer (5), Çetin (7), B. Bülent (5), Ali (7).

B. Spor : Fedan (5) — Patridis (5), Eyüp (5) — Necmi (6), Maruli (8), Avram (6) — Hüseyin (4), Zafer (5), Necmi (5), Kalfin (4), Katamo (7).

DENİZLİ —

Denizlispor'un gollerinin ikisini de 83 ve 90. dakikalarda Ali kaydetti.

Erol ÖZDAL

Edirnespor: 1
Antalyaspor: 0

Hakemler: Kemal Akay (7), Tuncay Sözer (7), Tahir Göktule (1).

Edirnespor: Turan (7) Özcan (8), Hamdi (7), Benan (7), Fevzi (7), B. Yüksel (7), İbrahim (6), Tezer (8), Çetin (7), Zeynel (7), K. Yüksel (7).

Antalyaspor: Yüksel (5), (Yavuz (7)) — Necati (7), Hasan (7), Bülent (6), Mehmet (6), İzzet (7), Yatkın (8), Metin (7), Yalçın (5), Coşkun (5), Erol (7).

EDİRNE —

Edirnespor'un devamlı baskısı altında geçen maçın tek golünü 30. dakikada Tezer attı.

Rıza ATAKTÜRK

M. İ. Yurdu: 5
Sakaryaspor: 1

Mersin İ. Yurdu : Fikret (6) — Battal (7), Nihat (8) — Mustafa (6), İhsan (7), Mümtaz (8) — Ayhan (8), Tarık (7), Kadri (8), Osman (8), Alp (7).

Sakaryaspor : Saadettin (5) — Erdal (5), K. İbrahim (6) — Muammer (7), Beşir (8), İlhan (3) — Musa (7), Kâzım (6), Mike (7), İhsan (7), Faruk (6).

MERSİN —

5-1 Mersin İ. Yurdu le hine biten karşılasmanın gollerini 5. dakikada Ayhan, 22. dakikada Osman, 26. dakikada Mike, 37. dakikada Alp, 79. dakikada Osman, 87. dakikada Kadri attılar.

Sabahattin KÖSEL

Bandırmaspor: 4
Altındağ: 0

Hakemler : Salih Durusoy (7), Hilmi Ok (6), Güngör Tuncer (6).

Bandırmaspor : Özkay (7) (Tamer 6) — Ahmet (6), Cavit (7) — Zülfü (5), Orhan (5), Özkan (7) — Çevik (5), Soner (8), Cengiz (6), Varan (4), Halit (5).

Altındağ : Hayati (6) — Kemal (5), Hidayet (6) — Ahmet (4), Akın (5), Yurdaer (5) — Doğan (5), Yalçın (6), Ülker (5), Ömer (5), Cahit (6).

BALIKESİR —

4-0 Bandırmaspor'un le hine biten karsılasmanın gollerini 9. dakikada Soner, 68. dakikada Varan, 71. ve 78. dakikalarda Cengiz attı.

Cahit ALBAYRAK

Manisa: 2
Ülküspor : 1

Hakemler: Cemalettin Tunç (6), Turan Tepeçalı (6), Yılmaz Tezcan (6).

Manisaspor: Aydoğan (5) - Sener (5), Ender (5) - İsmet (8), Akın (6), Faruk (4) - Rüştü (4), Muzaffer (3), Yücel (5). Cemi (5), Fevzi (6).

Ülküspor: Salih (5) - Mehmet (5), Hakkı (5) - Zahit (4), Remzi (6), Faruk (4) - Özer (5), Yıldır (5), Hayri (6), Kahraman (8), Tuncer (6).

MANİSA —

Goller, 9. dakikada İsmet, 15. dakikada Kahraman, 76. dakikada Cezmi.

Erdener YEN

Beykoz: Aydınspor:

HAKEMLER: Muss restecioğlu (7), Burh Trak (7), Selâhattin Gö ak (4).

BEYKOZ: Nihat (5) Metin (7), İsmail (7) — nan (6), Oral (8) Gar (7) — M. Mustafa (5), teş (8), Cemal (8), Har (7), Rahmi (7).

AYDINSPOR: Ekrem — İsmail (5), Kemal (5) Savaş (6), Erdoğa.. (4) fan (7) — Ural (3) T yar (3), Uğur (6), Ak (5), Cihat (7).

AYDIN

Beykoz Aydını 2 — 1 y di.

Goller: 33 dakikada mail, 35. dakikada M. M tafa (penaltı), 44. dakik da Cihat Nuri SEVİNÇ

Ocak açıkladı: "Akdeniz Oyunlarına cesaretle tâlibiz,,

İZMİR (Cumhuriyet Bürosu)

Devlet Bakanı Kâmil Ocak, **«1971 Akdeniz Oyunlarına talip olmaktayız»** diyerek turnuvayı katî olarak organize edeceğimizi açıklarken günün konusu olmakta devam eden ve hâlen vekâletle yönetilen Beden Terbiyesi Genel Müdürlüğüne kimin tâyin edileceği hakkında tatminkâr bir cevap veremiyerek, **«Şu anda kimin Genel Müdür olacağını ben de bilmiyorum. En iyisini bulduğumuz an tâyinini yapacağız. Tabiatiyle bu makam vekâletle idare edilecek değildir»** demiştir

Saat 9.00 da düzenlediği basın toplantısında şu açıklamalarda bulunmuştur.

«— İzmir'e gelişimin gayesi muhtelif sebeplere istinat etmektedir. Avrupa Genç Takımlar Şampiyonası için sahaların son durumunu gördüm. Drenajları bitirilen Göztepe ve Karşıyaka saha'arının çimlendirilme işine 15 güne kadar başlanacaktır. 1971 Akdeniz Oyunlarına cesaretle talip olmaktayız»

Feriköy: 0
G. Birliği: 0

Stad: 19 Mayıs

Hakemler: Ertuğrul Dilek (5) - F. Alpagut (5), M. Sarıdana (5).

G. BİRLİĞİ: Selçuk (6) - Faik (7) - Ali (6), Cevdet (5), Tevfik (5) - Dilani (5), Burhan (7), Salim (6), Hayrettin (4), Zeynel (5).

FERİKÖY: Needet (5) - Erol (5), İskender (6) - Arif (6) Ahmet (7), İsmet (5) - Turgay (4), Fuat (6), Rıdvan (6), Halil (5), Bilgin (5).

Ali ABALI

ANKAR

İlk devresi kar altında oynanan dünkü Gençlerbirliği - Feriköy maçında 90 dakika koşturan oyuncular aradıkları neticeye ulaşamadılar.

Maç karşılıklı akınlar kontrataklarla zevkli ve heyecanlı geçti.

İkinci yarıda gol peşinde kşan taraf Gençlerbirliği oldu. dakikada Burhanın ortası Feköy kalesi önünde karamı meydana getirdiyse de, top, kmızı - beyazlı takımın kalesi girmedi ve maç başladığı golsüz sona erdi.

Göztepe: D. Spor:

Hakemler: Rıfat Ataka (5) - Nail Dinçer (5), Sup Alpayın (5)

GÖZTEPE: Ali (5) - Me met (5), Çağlayan (5) - H seyin (6), B. Mehmet (3), N zat (6) - Ceyhan (3), Ert (4), Fevzi (5), Gürsel (5), H lil (3).

DEMİRSPOR: Altay (6 Oktay (7), Hakkı (6) - Y çın (5), Muzaffer (6), Gü (6) - Vural (5), Mehmet (Özer (7), Fikri (5), Tin çin (5).

Çetin GÜREL

IZ

Göztepe sebilciliğine dün d vam ederek Demirspor'a bi an verdi. 0-0

90 dakika, karşılıklı ve sız akınlarla geçti. Maçın da değer iki hareketi, 20. kada Özer'in topu penaltı tası üzerinde kaleci Ali'ye tırması, 56. dakikada ise nin şutu kaleye girerken tarafından çıkarılması idi.

Türkiye Kupası finalinin ilk maçında iki ezeli rakip Galatasaray ve Beşiktaş işi ikinci maça bıraktılar

Futboldan başka her şey vardı

Kupa finalinin ilk ayağında G.Saray ağır yara aldı. Burnu kırılan Hakan'a 3 hafta futbol yasaklanırken,stoper Stumpf'un da eski sakatlığı yineledi.

Hakem Bülent Yavuz, verdiği yanlış kararlarla oyunu elektriklendirdi. Tekmeler havalarda uçuştu. Tugay rakibini yumrukladı. Sergen tribünlere küfretti.

Beşiktaş Teknik Direktörü Daum'la Galatasaraylı futbolcular arasında kavga çıktı. Falko, Uğur, Ljung ve Bülent, maç boyu Alman çalıştırıcıya bağırıpçağırdı.

HİLMİ TÜRKAY
ARİF KIZILYALIN

► Kupa randevusunda ne futbol vardı ne de gol. Evet, futbolumuzun iki dev firması; Galatasaray'la Beşiktaş'ı karşı karşıya getiren Türkiye Kupası finalinin ilk ayağı, kısır sonucuyla olmasa bile saha içi ve dışı olaylarıyla uzun süre zihinlerden silinmeyecek...

İki takımın da önce kaybetmemeyi ilke edinerek çıktığı ezeli rekabette gol ikinci plana bırakılmıştı. Kazanmayı düşünmeyen Galatasaray'la Beşiktaş'ın ilk buluşmasından 'futbol resitali' bekleyenler, karşılarında yavan bir oyun buldular. Bu sıradan futbol beraberinde sertliği de getirirken hakem **Bülent Yavuz**'un 'finale' yakışmayan yönetimi, Galatasaray ve Beşiktaşlıları çileden çıkardı. Kısacası, haftalardır konuşulan derby maç ne futbol ne de skor yönünden tarafları memnun etmeyince 'kupa şampiyonluğu' düğümü ikinci maça bırakıldı.

G.Saray'da Hakan krizi

► Galatasaray'ın kupa ve lig maratonundaki en büyük kozu **Hakan**, kupa finalinin sertliğe kurban giden ilk ismiydi. Beşiktaşlı **Alpay**'la girdiği ikili mücadelede burnuna tekme yiyen genç oyuncu apar topar hastaneye kaldırıldı. İlk muayene sonrası burnunda parçalı kırık tespit edilen Hakan, ameliyata alındı. G.Saray'ın santrforuna 3 hafta futbol yasaklanırken, sağ gözündeki kanlanma da doktorları endişelendirdi. Genç golcü, bugün bir kez daha muayeneden geçecek. Hakan gibi bu maçta sakatlanıp yerini Cihat'a bırakan **Stumpf** da bu hafta Beşiktaş'la oynanacak lig maçında görev alamayacak. Ayrıca yine maçta sakatlanan **K.Yusuf, Arif** ve **Suat**'ın durumlarının bugün belli olacağı öğrenildi.

Hakem ve sertlik

► Galatasaray'la Beşiktaş arasındaki kupa randevusunda sahanın en kötüsü ise kuşkusuz ki hakem Bülent Yavuz'du. Verdiği ters kararlarla hem Beşiktaş hem de Galatasaraylıları çileden çıkaran Yavuz, maçın son 10 dakikasında Siyah-Beyazlı yandaşlar tarafından alkışla protesto edildi. Markaja dayalı futbolda kontrolü elinden kaçıran Yavuz'a en büyük tepki ise Beşiktaş'ın Alman çalıştırıcısı **Cristoph Daum**'dan geldi. Stoper Altay'ın Hakan'dan sonra Arif'e yaptığı hareket sonrası 2. sarı kartı görüp oyun dışı kalması üzerine saha kenarına kadar gelen Daum, hakem Yavuz'a Almanca küfürler savurduktan sonra eliyle **"formanı çıkart"** biçiminde bir hareket yaptı. Maç içinde iki takım oyuncuları birbirlerine 'kasıtlı' tekmeler atarlarken centilmenlik dışı hareketlerle de dikkat çektiler. Tugay'ın yerde yatan bir futbolcuyu yumruklaması, Sergen'in tribünlere yaptığı el kol işaretleri ezeli rekabete yakışmayan olaylardı. 90 dakikanın bitiminde ise Yavuz'a öfke seli vardı. Beşiktaş yöneticisi **Ferhat Özgen, "Hakkımızı arayacağız. Böyle hakem olmaz olsun. Sustukça üstümüze geliyorlar"** derken bir başka yönetici **Bahattin Beyoğlu** da **"Bizi 10 kişi bıraktılar. Ama hesapları tutmadı"** diye konuştu. Yöneticiler gibi taraftarlar da stat dışında sloganlar atıp hakemi protesto ettiler. Bazı taraftarların Ali Sami Yen Stadı'nın camlarını kırdığı da görüldü.

Şike iddiasına öfke

► Maç öncesi şampiyonluğa oynayan Galatasaray'ın, kupayı Beşiktaş'a verip, cumartesi günkü lig maçını alacağı yolundaki 'hatır-gönül şikesi' iddiaları iki tarafı da çileden çıkardı. Galatasaray Futbol Şube Sorumlusu **Adnan Polat, "Maç öncesi çıkarılan şike iddiaları tansiyonu yükseltti. Bazı kimseler istediklerini elde ettiler. Beşiktaş'ın anlamsız yere oyunu sertleştirmesi sonucu 4 futbolcumuz sakatlandı. Şimdi ne yapacağız?"** dedi.

Daum'la kapıştılar

► Ezeli rekabetin en stresli kişisi ise Beşiktaş Teknik Direktörü Cristoph Daum'du. Alman çalıştırıcı maç boyunca yerinde oturamadı. Sürekli saha kenarına kadar gelen Daum'a ilk tepki numaralı tribündeki G.Saraylı yandaşlardan geldi. Önce peşi sıra yağan küfürler sonra da bozuk paralar Daum'u yıldıramadı. Maçın sertleşmesi sonrası saha kenarına gelen Daum, Galatasaraylı futbolcularla da kapıştı. Önce Falko, ardından da Uğur, Ljung, Bülent Beşiktaş'ın Alman çalıştırıcısına küfür ettiler.

Beşiktaşlı yönetici ve futbolcular da bu tür söylentileri kınadılar. Beşiktaş kaptanı Rıza, "Lig maçını da rövanşı da yüzümüzün akı ile kazanacağız. Başka çaremiz yok. Bu iki maç bizim için ölüm kalım maçı" diye konuştu.

Yöneticiler de bu söylentileri tepki ile karşıladılar.

İlk raundun galibi yok

Galatasaray: 0 - Beşiktaş: 0

STAT: *Ali Sami Yen*

HAKEMLER: *Bülent Yavuz (2), Ali Rıza Çakmak (5), Maksut Balta (5)*

GALATASARAY: *Hayrettin (6), Stumpf (4) (Dk. 38 Cihat 6), Falko (6), Bülent (5), Uğur (5), Tugay (6), Suat (6), Hamza (5), Ljung (4), Arif (4), Hakan (5) (Dk. 46 K. Yusuf 5)*

BEŞİKTAŞ: *Zafer (6), Alpay (4), Gökhan (6), K. Ali (5), Madida (6), K. Metin (6), Rıza (6), Sergen (4) (Dk. 73 Oktay 4), Mutlu (5), Feyyaz (5), Nartallo (4) (Dk. 69 B. Metin 4)*

KIRMIZI KART: *Dk. 54 Alpay (Beşiktaş)*

SEYİRCİ / HASILAT: *12.869 / 1 milyar 991 milyon 300 bin*

ASENA ÖZKAN

Türkiye Kupası finalinin ilk ayağında, ne Galatasaray ne de Beşiktaş sevindi. Dün, Galatasaray ile Beşiktaş arasında oynanan kupa maçını, sadece 12 bin küsur biletli seyircinin izlemesi ise her iki takımın futbolcularını da üzdü. Galatasaray-Beşiktaş derbysinde tribünlerin boş olması, belki naklen yayına belki de ekonomik istikrar paketine bağlanabilir ama maç biletlerinin fiyatı, henüz dolara endeksli değil. Kulüplerin yandaşları, takımlarını böylesine önemli maçlarda yalnız bırakırlarsa hangi karşılaşmada tribünlerdeki yerlerini alacak?

Bülent Yavuz'un başlama düdüğüyle başlayan karşılaşmada, her iki takımda da bir isteksizlik vardı. Ciddi denilebilecek ilk gol pozisyonunu, 29. dakikada Beşiktaş yakaladı. Sağ köşe atışını Rıza kullandı, top bir kaç kez Mutlu-Rıza-Galatasaray defansı arasında gidip geldi, Gökhan topu Galatasaray ceza alanı içine ortaladı, Nartallo kafa ile kale önündeki Feyyaz'a indirdi. Feyyaz sert vurdu, kaleci Hayrettin iki hamlede yakaladı. 43. dakikada Tugay, sağdan kaçtı ve topu Beşiktaş ceza alanı içinde çok uygun durumda bulunan Hakan'a ortaladı, ancak Hakan'ın kafa vuruşu kaleye dahi isabet etmedi.

54. dakikada sarı kartı bulunan Alpay'ın kırmızı kart görmesinin ardından oyun da sertleşmeye başladı. 74. dakikada Rıza'nın Galatasaray ceza alanı çizgisine yakın yerden yaptığı ortayı kaleci Hayrettin çıkıp almak isterken topa sahip olamadı. Galatasaray defansı topu uzaklaştırdı; ancak, top geride bulunan Sergen'in önüne düştü. Sergen'in oldukça sert vurduğu top Galatasaray kalesinin üst direğine çarpıp yere sekti ve Hayrettin de topu kornere çeldi. 79. dakikada ise Tugay'ın sağdan yaptığı ortaya, oyuna Stumft'un yerine giren Cihat yükselip kafa vurdu, kaleci Zafer, topa sahip oldu.

Kupa finalinin ilk maçında birbirlerine üstünlük sağlayamayan iki takımın, cumartesi günü oynanacak lig maçında, ne yapacakları ise merakla bekleniyor.

İki takımın da gol atma çabasının yetersiz kaldığı maçın ilk yarısında sakatlanan Hakan'ın burnunda kırık tespit edildi ve genç oyuncu ameliyat oldu. (Fotoğraflar:MUSTAFA ERSOY)

MAÇ SONRASI

Daum: İki maçı da kazanırız

MUSTAFA ERSOY

Gergin maçın sonrası Galatasaray ve Beşiktaş'ın teknik direktörleri birbirlerini tebrik ederken, farklı görüş belirttiler.

Galatasaray Teknik Direktörü **Rainer Hollmann**, takımının yarısının sakat olduğunu ve sinirlerin cumartesi gününe kadar yatıştırılması gerektiğini söylerken, Beşiktaş Teknik Direktörü **Christoph Daum** ise bundan sonrakı iki maçı da kazanacaklarını söyledi.

Maç sonrası Galatasaray Teknik Direktörü Hollmann şunları söyledi: **"Takımımızın yarısı sakat. Maç öncesi beklentilerimin hepsi farklı çıktı. Daha kaliteli futbol bekliyordum, hayal kırıklığına uğradım. Cumartesi günkü maça kadar herkesin sinirlerini yatıştırmasını istiyorum. Kupa için iki takımın da şansı eşit. Ben, Daum hakkında yorum yapmak istemiyorum. Çünkü onun gibi davranmıyorum"**

Beşiktaş Teknik Direktörü Christoph Daum ise şöyle konuştu: **"Tipik bir kupa maçıydı. Şunu çok açık söyliyorum: Kupa bizim olacak. Stres içinde geçen bir maçtan futbol beklemek hayal olurdu. Böyle maçlarda iyi futbol beklenmez. Ancak iddia ediyorum, oyunun genelinde biz daha iyiydik. Bu maçın iki rövanşı var. Bu iki maç da bizim olacak."**

ELEŞTİRİ

Daum'a sorular

METİN TÜKENMEZ

-İki Alman teknik direktör bir maçta rakipse, bunlardan birinin adı, kazanmak için her olanağı deneyen **"sihirbaz Daum"** ise sonuç gene de değişmiyor.

Değişmesi olanaklı değil, çünkü alana sürülen takımların yapmak istedikleri felsefeyi ortaya koyuyor; önce yenilme, rakibin hatalarını kolla, bunlardan birini gole dönüştürebilirsen ikinci maça avantajlı çıkarsın. Böyle büyük maçlarda bir takımın diğerine fark yapması ender görülen bir olay sayıldığından bir gol avantaj sayılıyor.

Böyle bir strateji, futbolun fiziksel yanını ön plana çıkartarak, beceriyi yok ediyor. Türk futbolcusunun asıl sorunu da burada. Oyun savaşıma dönüştürüldü mü, bu savaşımın içerisinde ülkenin en köklü iki kulübü final oynasa da, ortaya çıkan uygulamanın adı futbol değil, artniyetle beslenmiş "kördöğüşü" oluyor. Çünkü futbolcularımız sanıldığı kadar becerili değil. Sıkışık alanlardan topu boş alanlara taşıyacak kadar ustalığa erişmemişler. Üst üste birkaç tek pas yapıldı mı, kaleye bir şut atıldı mı tribünler ayağa kalkıyor. Bu, boğuşmadan sıkılmanın bir tepkisi olsa gerek.

Galatasaray'ın cumartesi günkü lig maçını düşünerek beraberliğe oynaması doğaldır. Oysa Beşiktaş'ın tutunabileceği tek dal kalmış, o da Federasyon Kupası. Daum'a sormak gerekir: Oyuna K. Metin ve Alpay'la başlamanın anlamı nedir? Eğer Alpay'ın görevi Hakan'ı marke etmekse, Hakan oyundan çıktıktan sonra Alpay'la devam etmek Beşiktaş'a ne kazandırabilir?

Galatasaray savunmasının sigortası Stumpf ve forvette rakip savunmaların başının belası Hakan oyundan çıktıktan sonra, yüksek toplardaki etkisi azalan Cim-Bom'a karşı sarı kartı olan Alpay'ı dışarı almamak bir antrenörlük hatası değil mi? Alpay yüksek topların dışında ne işe yarıyor? Yürüyerek oynayan Sergen'e bu kadar uzun süre nasıl katlanabiliyorsunuz? Üstelik kenarda rakipten top çalabilen, gol atabilen, usta paslar verebilen bir Mehmet otururken...

Maçın hakemi oyuna yorum getiremedi. Kırmızı kart gösterdiği pozisyonda Tugay daha rakibini geçmeden onun hareketini hissederek kendini attı. Birde Tugay'ın salladığı tekmeye seyirci kaldı. Alpay'a gösterilen kırmızı kart çok ağırdı. Futbolu yorumlayamayan bir hakemin başarılı olması olanaklı değil.

Futbolsuz maç

AYDIN GÜLEŞ

Kupa finalinin ilk ayağında, özellikle ilk 45 dakikada her iki ekip de birbirlerine üstünlük sağlayamadı. İlk maç olması nedeniyle Hollmann ve Daum, oyuncularını risksiz oyun için şartlandırmış olacaklar ki, oyuncular sadece kendi alanlarını ve o alanda oynayan rakiplerini kontrol eder bir anlayış ve uygulama içinde oldular. Ne savunma adamları ve ne de orta alan oyuncuları ataklara katılmayınca tipik bir orta saha mücadelesi izledik. Bu uygulama, maçı zevksiz hale getirdiği gibi, seyirciye de sıkıntı verdi. Bu yarıda, her iki takım oyuncuları, gol pozisyonlarına girmek şöyle dursun, onsekiz içine bile, zar zor, ancak birer ikişer defa girebildiler.

İkinci yarıda da takımları farklı bir uygulama içinde göremedik. Bu yarının bazı bölümlerinde oyun, zaman zaman hareketli ve heyecan kazanır gibi olduysa da, bu defa devreye itişip kakışmalar, bolca yuvarlanmalar ve de sakatlıklar girince, oyun zevksizlikten de öte, çirkin bir şekle dönüştü.

Orta alanda Tugay'ın, Gaziantepspor maçındaki performansından uzak oluşu, Galatasaray'ın atak yapma şansını azalttığı gibi, gol pozisyonları bulmasını da önemli ölçüde etkiledi. Arif ve Hakan, bir önceki maçtaki hareketlilik ve isteklilikte olmayınca son derece silik ve etkisiz kaldılar. Bülent sakatlanıncaya kadar Stumpf ve Falko, Galatasaray'da en iyi görev yapan oyunculardı. Suat ise sahanın en iyi oyuncusuydu.

Beşiktaşlıları, son 35 dakika on kişi kalmalarına rağmen zaman zaman oynadıkları üstün futbol ve mücadelelerinden ötürü kutluyorum. Şayet Alpay atılmış olmasaydı ikinci yarıdaki oyunlarıyla yorgunluk belirtileri gözlemlediğim Galatasaray'dan maçı da alabilirlerdi. İkinci maçın olması, birtakım önlemlerin alınışı, risksiz oyun, yorgun ve formsuz oyuncuların çokluğu gibi nedenlerden ötürü, iyi futbol beklemekle birlikte, doğrusu bukadar da kötü futbol beklemiyordum.

İnancım, ikinci maç daha zevkli ve heyecanlı hem de futbolla dolu olacaktır.

Çintimar dünya 6.'sı

Spor Servisi- İrlanda'nın Limerick Kenti'nde yapılan Dünya Üniversiteler Kros Şampiyonası'nda Fatih Çintimar 39.28'lik derecesiyle altıncı oldu. Aynı yarışa katılan Kemal Baytok 25., Şirin Gönen ise 45. sırada yeraldı.

AT YARIŞLARI

FİKRET DAĞLIOĞLU

1. KOŞU: F: Ballı (2), P: Cellini (1), PP: Taştan (3), S: Mawadda (5).
2. KOŞU: F: Non Stop Dance (2), P: Ocean Going (1), PP: Akçagelin (3).
3. KOŞU: F: Nimoş (4), P: Gurur (2), PP: Civan (1), S: Şenerbey (5).
4. KOŞU: F: Washington (3), P: Daisy Boy (1), PP: Nurbey (5), S: Romance (7).
5. KOŞU: F: Yolcu (5), P: Sarar (4), PP: Dinçerbey (1), S: Kerem (2).
6. KOŞU: F: Emrecan (2), P: Aristo (1), PP: Funny Love (9), S: Maestrol (3), SS: Plevne (5).
7. KOŞU: F: Hanbatur (6), P: Ercan 77 (1), PP: Karayunt (4), S: Varol (5).

ALTILI GANYAN

2	4	3	5	2	6
1		1	4	1	1
		5			4

At yarışları

Spor Servisi - Dün koşulan İstanbul At Yarışları'nda altılı ganyan 5-3-1-3-6-6 şeklinde sonuçlandı.

Sarı-Kırmızılılar, büyük çekişme içinde geçen maçta Yıldırımspor'u 75-72 yendi

Galatasaray finali zor gördü

Bursa'da

Tofaş SAS: 73
Efes Pilsen: 82

SALON: *Bursa Atatürk*
HAKEMLER: *Ömer Ozan (5), Fatih Söylemezoğlu (5)*
TOFAŞ SAS: *Alfonso (6)19, Bazareviç (5)8, Murat (6)14, Tolga (4)3, Nihat (7)23, Gürcan (4)5, Serdar (4)1*
EFES PİLSEN: *Naumoski (7)16, Volkan (6)12, Richard (6)12, Tamer (7)16, Ufuk (7)23, Taner (5)3, Gökhan (4), Oktay (4)*
İLK YARI: *35-39 Efes Pilsen lehine*
NORMAL SÜRE: *67-67*
LEVENT GENCELLİ

Basketbolda, Türkiye kupası çeyrek final maçında Efes Pilsen, Tofaş SAS'ı uzatmaya gidilen maçta 82-73 yenerek yarı finale yükseldi.

Ülkerspor: 79
Tiffany Tomato: 64

SALON: *Abdi İpekçi*
HAKEMLER: *Memduh Öget (6), Ufuk Akyüz (6)*
ÜLKERSPOR: *Orhun (8)25, Kea (5)6, Lütfi (5)5, Serdar (7)22, Williams (6)11, Haluk (4)5, Yusuf (4)2, Recep (5)3*
TİFFANY & TOMATO: *Mustafa (5)9, Bennie (6)21, Tolga (5)8, Jeff (4)4, Murat Evliyaoğlu (6)19, Ali Benli (4)1, Ali Şahin (4)2, İsmail (?)*
İLK YARI: *32-31 (Kolej)*
5 FAUL: *Jeff (28.44), Ali Benli (37.03), Murat Evliya (35.18), Tolga 39.39), Haluk (39.55)*

G.Saray: 75- Yıldırımspor: 72

HAKEM: *Özcan Akkaya (4), Recep Ankaralı (4)*
G.SARAY: *Hakan (8)19, Meents (6)14, Samer (7)10, Recostner (8)20, Asım (5)4, Burak (6)6, Erman (5)2, Yiğit (?)*
YILDIRIM: *Emir (6)13, Ömer (5)12, Serdar (5)6, Cross (7)22, Panov (4)7, Yalçın (6)12, Levent (4)0, Hakan (3)0*
İLK YARI: *39-32 (Yıldırım)*
5 FAUL: *Meents (23.24), Emir (31.09), Panov (39.52)*
LEVENT YÜCELMAN

G.Saray, Yıldırım'ı 2.yarıdaki oyunuyla 75-72 yenip Türkiye kupası'nda final-four'a kaldı.

Yıldırımspor maça 3 uzunla oynamanın avantajını hiç göremedi. G.Saray'da Hakan, kendisinden uzun Panov'u çok iyi savundu. Böylece pota altında Cross- Asım, Emir- Meents eşleşmesi doğdu. Özellikle bütün önlemini çok iyi bir pota altı oyuncusu olan Cross için alınan belli olan G.Saray özellikle uzunlara yaptığı doubleteamlerle Yıldırım'ın skor bulmasını engelledi. Buna karşın G. Saray iki uzunla oynamnasına rağmen hücumda hem Meents'i dışarıda iyi kullandı hem de sıkıştırmalarla çaldığı topları fastbreak'e çevirerek 10.dakikayı 20-13 önde geçti. Bu dakikadan sonra G.Saray sürekli pota altını savunmayı düşünürken Ömer ile birlikte çember altından uzaklaşan Emir dışarıdan skor buldular. G. Saray'ın uzunu Meents de savunma uğruna pota altını terkedince Cross'un etkinliği arttı. Top kazanamadığı için hızlı hücum şansı azalan G.Saray set hücumunda da ne pota altına top geçirebildi ne de şut kullanabildi. Böylece 18.dakikada farkı 11'e çıkaran Yıldırım, rakibin faul sayılarına rağmen devreyi 39-32 önde kapadı.

2.yarıya G.Saray yine iyi savunma ile başlarken Meents'in yaptığı faul sonucu sorumsuzca davranıp 5 faulle oyun dışı kalması dengeyi bozdu. Pota altında skor bulma ümidi kaybolan G.Saray, Recostner ve Hakan'ı devreye sokarak dış şut buldu. Ayrıca 3 uzunlu rakibine karşı pota dibinde açık vermemek için ikili sıkıştırmalarını sürdürdü. 30.dakikayı 53-50 önde geçen Yıldırımspor, pota altı zaafını kullanmak için kendini içeriden oynamaya mecbur hissetti. Yapılan ikili sıkıştırmalarla gerek Emir gerekse Cross çok zorlandılar. Oysa Yıldırım, içeriye soktuğu topu dışarı çıkarabilseydi Panov, Ömer, Serdar ve Yalçın gibi skorerleriyle sayı bulması kaçınılmazdı. Ancak Yıldırım maçın başındaki uzun avantajını kullanamadığı gibi G. Saray'ın içeri gömüldüğü andaki boşluğunu da kullanamadı. Böylece skor bulmaya devam eden G. Saray 35.dakikayı 62-58 öne geçti. Bu dakikadan sonra rakibi geriden takip etmek Yıldırım'a hata yaptırdı ve G.Saray tempoyu düşürüp akıllı hücum ederek sahadan 75-72 galip ayrıldı.

Galatasaray'dan, F.Bahçe'ye uyarı

Spor Servisi - Galatasaray Kulübü Başkanı **Alp Yalman,** Fenerbahçe Kulübü'ne gönderdiği özel mektupla, San-Lacivertli yöneticilerin gerginliği arttırıcı demeçlerden kaçınmasını istedi.

Alp Yalman imzasıyla Fenerbahçe Kulübü Başkanı Güven Sazak'a gönderilen mektupta, son günlerde teşvik primi konusunda Fenerbahçeli bazı yöneticilerin açıklamalarının, şampiyonluk yolunda havayı gerginleştirdiği, iki ezeli rakibin dostluğuna da gölge düşürdüğü görüşüne yer verildi.

Yalman, basın ve TV kanallarında bu tür açıklamalar yapan yöneticilerin uyarılmasını da istedi.

Voleybol

F.Bahçe filede sevindi

Fenerbahçe: 3 - Petrolofisi: 1

SALON: *Burhan Felek*
HAKEMLER: *Akın İra (7), Kazım Güleken (7)*
FENERBAHÇE: *Şenol (6), Johan (6), Hakan Kayhan (7), Tamer (7), Hakan Özkan (6), Naidenov (7), Hakan (6), Ediz (7)*
PETROLOFİSİ: *Muhammet (6), Alexei (6), Mehmet (6), Ahmet (6), Falovski (6), Fatih (6), Burhan (5), Salih (5)*
SETLER: *14/16, 15/11, 15/6, 15/2*

ALEV ANAKÖK

1. Türkiye Erkekler Voleybol Final Grubu maçında Fenerbahçe, Petrolofisi'ni 3-1 yendi.

Selim Sırrı Tarcan Spor Salonu'nda oynanan diğer maçta ise Halk Bankası, Ziraat Bankası'nı 15/5, 15/7 ve 15-4 alarak maçı 3-0 kazandı.

Yarı final kuraları çekildi

Voleybolda Türkiye Kupası yarı final kuraları dün Ankara'da çekildi. Arçelik, Galatasaray'la, Netaş ise Eczacıbaşı ile eşleşti. Yarı final ilk maçları 13 nisan çarşamba günü oynanacak.

Milliyet Spor

K. paşa dün de F. Bahçeyi yendi

Adalet - Emniyeti büyük bir güçlükle 2 - 0 yenebildi

Profesyonel küme lig maçlarına dün Mithatpaşa stadında devam edilmiştir. Kalabalık bir seyirci kitlesi önünde oynanan maçlarda Kasımpaşa, Fenerbahçeyi bir kere daha mağlûp etmeğe muvaffak olmuştur.

Adalet: 2 — Emniyet: 0

Günün ilk karşılaşmasını saat 15 de Adalet ile Emniyet takımları yapmışlardır. Hakem Suihi Garan'ın idare ettiği bu karşılaşmaya takımlar şu kadrolarile çıkmışlardır:

Adalet: Ömer - Fahri, Gökçen - Nihat, Cahit, Rahmi - Erol, Salâhaddin, Necmi, Ahmet, Salim.

Emniyet: Sabih - Mahmut, Koço - Samim, Fehmi, Fikret - Fethi, Müfit, Mustafa, Şemsettin, Gündoğan.

Bu maçın ilk devresi çok çekişmeli bir şekilde cereyan etmiş ve Emniyet takımı bilhassa ilk devrede çok güzel bir oyun çıkarmağa muvaffak olmuştur. Emniyetliler bu devrede bazı fırsatlar yakalamışlarsa da bundan istifade edememişlerdir.

İkinci devrenin ikinci yarısında açılan Adalet takımı Nihat ve Ahmed vasıtasile iki gol kazanarak sahadan 2-0 galip ayrılmağa muvaffak olmuşlardır.

Kasımpaşa: 1 — Fenerbahçe: 0

Günün ikinci maçını Kasımpaşa ile Fenerbahçe yapmışlardır. İzmir bölgesi hakemlerinden Hakkı Gürüz'ün idare ettiği bu maça takımlar şu kadrolarla çıkmışlardır:

Kasımpaşa: Sedat - Hikmet, Ali - Güngör, Çetin, Necdet - Kayhan, Tayyar, Misbah, Ahmet Ulvi.

Fenerbahçe: Salâhaddin - Nedim, Basri - Naci, Melih, Akgün - Fikret, Lefter, Burhan, M. Ali, Niyazi.

Bu maçta Kasımpaşa doksan dakika müddetle gayet enerjik bir oyun çıkarmasına rağmen, Fenerbahçeliler kendilerinden beklenilen oyunu asla gösterememişlerdir. Sarı - lâcivertliler zaman zaman çok hâkim bir oyun göstermelerine rağmen, yakaladıkları bir çok mühim fırsatlardan istifade etmesini bilememişlerdir.

İlk devre 0-0 beraberlikle nihayete ermiş, ikinci devrenin 13 üncü dakikasında Ulvi yakın bir mesafeden takımını galip duruma getiren sayıyı çıkarmıştır.

Bundan sonra Fenerbahçenin gayretiye baskısı artmış, bu arada birkaç gollük şutta top direklere çarparak kurtulmuştur.

K. Paşa, enerjik bir oyunla bu neticeyi muhafaza etmesini bilmiş, maç da 1-0 Sarı - lâcivertlilerin mağlûbiyetile nihayete ermiştir.

Dünkü Fenerbahçe — Kasımpaşa maçında Fikretin bir akını avutla neticelenirken

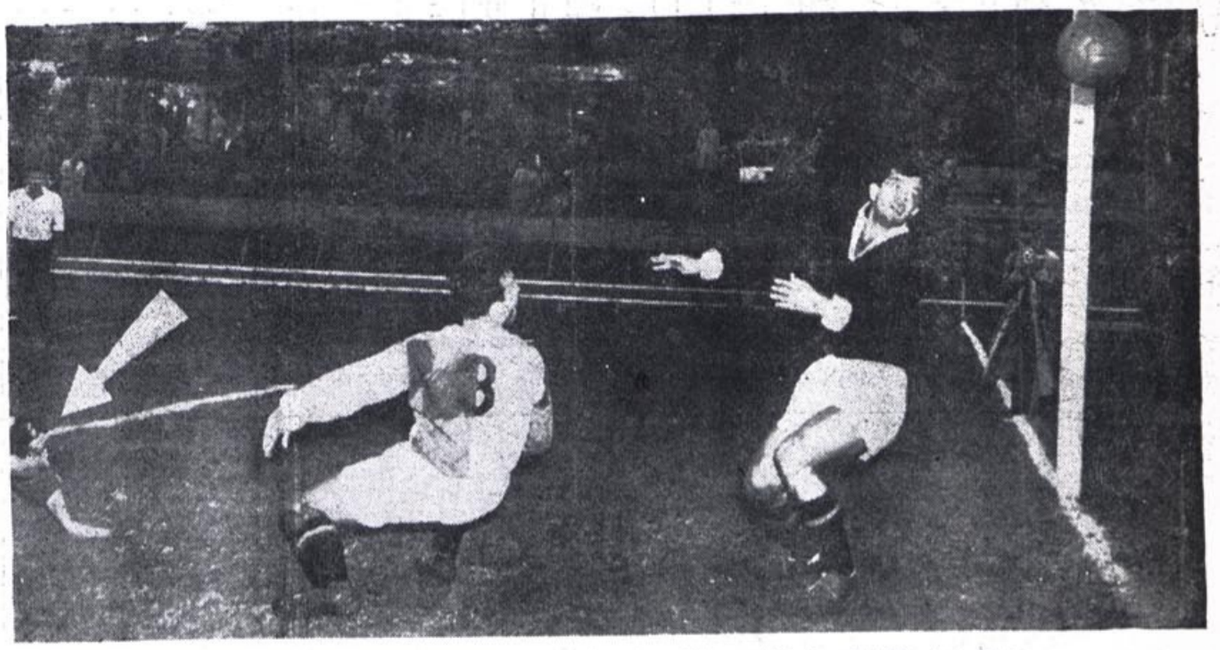

2—1 lik Galatasaray — Beşiktaş maçında siyah - beyazlılar galibiyet gollerini atarlarken

Galatasaray ile Beşiktaş bugün karşılaşıyorlar

Beşiktaş, ancak bu çetin maçı kazanırsa, şampiyonluk yolunda geniş bir nefes alabilecektir

Bugün profesyonel kümenin en mühim maçlarından birini seyredeceğiz. Galatasaray ile Beşiktaş karşılaşmasını teşkil eden bu maç, her bakımdan çetin bir mahiyet taşımaktadır.

İki takım da bugün bütün gayretlerini ortaya koymak zorundadırlar. Çünkü Beşiktaş halen dört puan farkla lig lideri vaziyetinde olmasına rağmen, henüz şampiyonluğu tam manasiyle garantilemiş değildir. Ancak bugün sahadan galip çıktığı takdirde şampiyonluk yolunda geniş bir nefes almış olacaktır.

Galatasaraya gelince, henüz şampiyonluk iddiasını kaybetmiş değildir. Eğer bugün kuvvetli rakibini yenebilirse, ezeli rakibi Fenerbahçe'nin karşısına şampiyonluk için daha ümitli çıkacaktır.

MAÇIN NETİCESİ NE OLABİLİR?

Baştan sona kadar bir mücadele fırtınası içinde geçeceğini tahmin ettiğimiz maçın, Beşiktaş lehine neticelenmesi ihtimalini daha kuvvetli görüyoruz. Siyah - beyazlılar gerek hücum, gerekse müdafaa hatlarında kül halinde rakiplerinden daha göz doldurucu vaziyettedirler.

Yalnız bu üstünlük geniş mahiyette değildir. Takımında bir gençlik reformuna girişmiş bulunan Galatasaray, bugün sürati ve nefesli bir manzara arzetmektedir. Beşiktaş, ancak iyi bir gününde olduğu takdirde, Galatasaray karşısında birşeyler yapabilir.

TAKIMLARIN MUHTEMEL KADROLARI

Son dakikada bir değişikliğe lüzum görmedikleri takdirde Beşiktaş ve G. Sarayın bugün göyle birer kadro ile oynıyacakları söylenmektedir:

Galatasaray: Turgay - Tayyar, Necmi - Coşkun, Kâmil, Rober - Necdet, Suat, B. Ali, K. Ali, Kadri.

Beşiktaş: Bülent - Kâmil, Vedü - Ozcan, A. İhsan, Faruk - Ercan, Recep, Coşkun, Fahrettin, Sami.

Eşref ve Nusret sakat oldukları ndan bugünkü maçta oynayamıyacaklardır.

Beykoz — Beyoğluspor 11 de Şeref'de oynayacaklar

Bugün saat 11 de Şeref stadında yapılacak olan Beykoz - Beyoğluspor maçı da çok enteresandır. Maç, baştan sona kadar müsavi kuvvetlerin bir mücadelesi halinde devam edecektir.

Amatör küme Lig maçları

Amatör küme lig maçlarına dün muhtelif stadlarda devam edilmiştir. Dün yapılan maçlarda şu neticeler alınmıştır:

İstanbulspor (amatör): 3 — Elektrik (amatör): 1

Vefa (amatör): 1 — Balatasaray (amatör): 1

Denizgücü: 2 — Anadoluhisarı: 0

Büyükdere: 1 — Darüşşafaka: 0

Hasköy: — Rami: 0

Bozkurt: 3 — Bakırköy: 2

Kalespor: 1 — Fatih: 1

Küçükpazar: 7 — İstiklâl: 2

Amatör küme maçlarına bugün de muhtelif sahalarda devam edilecektir. (SHA)

Bahar kupası yarışmaları

Erdal Akkan müsabaka harici yüksek atlamada 1.91 metreyi aşmıya muvaffak oldu

İstanbul Atletizm ajanlığı tarafından tertiplenen Bahar Kupası atletizm yarışmalarının ilk günü müsabakaları dün Mithatpaşa Stadında yapılmıştır. Dünkü müsabakalar esnasında genç atlayıcımız Erdal Akkan yüksek atlamada 1,91 metreyi aşarak Türkiye rekorundan bir santim daha iyi bir netice elde etmiştir. Ancak Erdal bu dereceyi müsabaka harici yaptığı için, rekoru muteber addedilmemiştir.

Dün yapılan müsabakalar da şu neticeler elde edilmiştir:

100 metre: 1 — Muzaffer Selvi (Fenerbahçe) 11,—, 2 — Yordanidis (B. Spor) 11, 3 — T. Simiyononidis (B. Spor 11,6.

400 metre: 1 — Emin Doybak (G. Saray) 55,3, 2 — İsmet Dinçcan (G. Saray) 56.3

Gülle atma: 1 — Nevzat Karazincir (Kadıköyspor) 11.01, 2 — Sabri Köseoğlu (G. Saray) 10.50 3 — Omer Tombul (Galatasaray 8,40

Yüksek atlama: 1 — Erdal Akkan (ferdi) 1.82, 2 — Strati Trimis (Kurtuluş) 1.72

110 metre engelli : Çetin Göre (Fenerbahçe) 16.7

Cirit atma: Fuat Oren (Beşiktaş 43.44, 2 — E. Rucieris (Kurtuluş) 33.42

Disk atma: 1 — Ernes Rucieris (Kurtuluş) 26,10

Disk atma 3 üncü küme: 1 — Rumbopulos (B. Spor) 26.81, 2 — Coşkun Sencer (Fenerbahçe 25.83, 3 — Koço Keşişoğlu (Kurtuluş) 25.50

Disk atma IV. küme 1 — Karikis (B. Spor) 32.66 2 — Eser Arpat (Fenerbahçe) 27.49, 3 — Çipos (B. Spor) 26,30

Uzun atlama: (III. küme): 1 — Atillâ Cenkmen (ferdi) 6,39, 2 — Berç Esen (G. Saray) 5.34

Uzun atlama IV. küme: 1 — Rosidis (Kurtulus) 5.76 2 — Papanikolau (B. Spor) 5.62, 3 — Teoman Çakır (F. Bahçe) 5.58

Bahar kupası atletizm yarışmalarına bugün saat 14,30 dan itibaren Mithatpaşa Stadında devam edilecektir. (SHA)

1956 olimpiyatları Melbourne'da Yapılmıyacak mı

Lozan, 8 (SHA) — Beynelmilel Olimpiyat komitesinin icraat komitesi 10 Mayıs 1954 Pazartesi günü Atinada toplanacak olan Beynelmilel Olimpiyat Komitesinin gündemini tesbit etmek üzere, dünden itibaren burada müzakerelere başlamıştır.

Basın mensuplarına beyanatta bulunan icraat komitesi başkanı Otto Meyer, buradaki toplantının sadece gündem hazırlanması için yapıldığını söylemiş ve:

«— İcraat Komitesi Melbourne olimpiyatları mevzuunda herhangi bir karar veremiyeceği gibi, diğer olimpik meseleleri müzakere etmeğe de salâhiyetli değildir» demiştir.

Diğer taraftan, Beynelmilel Olimpiyat Komitesinin bazı âzalarının verdiği malûmata göre, eğer Avustralya hükûmeti Melbourne Olimpiyatlarına iştirak edecek sporcuları hâlen meriyette bulunan «Karantina kanunu» nun tatbikatından istisna etmezse, 1956 olimpiyatları bu şehirde yapılmıyacaktır.

10 Mayıs 1954 Pazartesi günü Atinada toplanacak olan Beynelmilel Olimpiyat komitesinin görüşeceği meselelerin başında 1956 olimpiyatlarının Melbourne'da yapılıp yapılmıyacağı bulunmaktadır.

Randolph Turpinin gözleri körmü oluyor?

Roma, 8 (SHA) — İtalyan orta sıklet şampiyonu Tiberio Mitri ile burada yapmış olduğu karşılaşmada, 28 inci saniyede teknik nakavt ile mağlûp olmak suretiyle Avrupa şampiyonluğunu rakibine kaptıran İngiliz boksörü Randolph Turbin, gözünden tehlikeli şekilde sakatlanmıştı.

Menaceri George Middleton'un verdiği malûmata göre Randolph Turpin tam maç başlayacağı sırada kendisine şunları söylemiştir:

«— Gözlerimde bir tuhaflık hissediyorum. Hiç bir şey göremiyorum.»

George Middleton izahatına devamla demiştir ki;

«— Ona Tiberio Mitri'yi görmediği takdirde maça başlamamasını tembih ettim, fakat dinletemedim.»

Bundan sonra maç başlamış, 28 inci saniyede George Middleton'un havluyu ringe atmasıyla, Tiberio Mitri teknik nakavtla galip ilân edilmiştir.

Randolph Turpin, bir kolu menaceri Middleton'un omzunda olduğu halde soyunma odasına dönerken ona şöyle demiştir;

«— Karşımda bir çizgi üzerine sıralanmış beş veya altı tane Tiberio Mitri görüyordum. Fakat yere baktığım zaman gözlerim normal vazifesini yapıyordu.»

Randolph Turpin, Londraya avdet eder etmez bir göz mütehassısı tarafından tedavi altına alınacaktır.

Dünya bir mil rekorunu kıran İngiliz Banisster

İngilizlerin Rüzgâr atletinin bir mil'deki derecesi: 3, 59, 4

Atletizm otoriteleri, 1609, 43 ın tutarı 1 mil mesafesinin insan kudreti tarafından 4 dakikadan daha az zaman zarfında kat edileceğine ihtimal vermiyorlardı.

6 mayıs günü Londra yakınlarında Oxford şehrinin Iffley Road Track stadında İngilizlerin 25 yaşında, tıp tahsilini ikmal etmekte olan uzun boylu, sarışın atleti Roger Bannister dünya 1 mil rekorunu 3.59.4 e indirmekle dünya atletizmine kolay yenilenemiyecek, muazzam bir rekor hediye etti.

Atletizm otoritelerinin hesaplarına göre 1 miltik bir mesafeyi (1609,43 m.) insan gücünün 4 dakikadan daha kısa zamanda katetmesine maddeten imkân görülememekte ve bu mesafenin asgari müddeti 4 dakika olarak hududlandırılmaktaydı. Bannister, insan üstü bir kudretle bu hesapları altüst etmiş ve ayni mesafe üzerinde ümitler besliyen ve çalışan diğer atletleri ümitsizliğe düşürmüştür. Ayni mesafenin adamları olan Alman Luegg, Avusturyalı John Landy, Amerikalı Whitfield, Ves Santee ve Lüksemburglu Joseph Barthel her halde bundan evvel İsveçli Gundar Haegg'ın 4.1.3 lük derecesine erişmeye çalışacaklardır.

Halen arkadaşı Chris Chataway gibi Oxford Üniversitesinde tıp tahsilini yapmakta olan Roger Bannister bu mesafedeki ilk derecesini 1945 te İsveçli Gundar Haegg'ın arkasından 4.1.14 ile yapmıştır.

mayıs günü Bannisterin yenilediği rekor 1945 te İsveçli Pearsson'un 4.3.8 lik derecesinden sonra aşağıdaki değişimi göstermiştir.

1952	İ. Eriksson (İsveç)	4.3.6
1952	G. Reif (Belçika)	4.2.8
1953	W. Santee (A.B.D.)	4,2,4
1953	J. Landy (Avust.)	4.2
1953	A. Andersson (İsv.)	4.1.6
1954	G. Haegg (İsv.)	4.1.3

ve nihayet 6 mayıs 954 günü Roger Bannister 3.59.4.

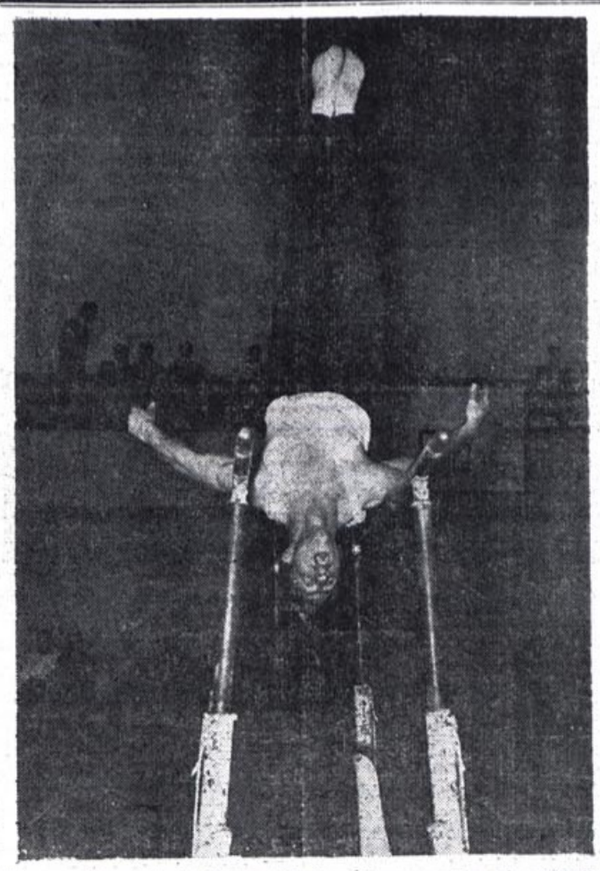

Dün yapılan Teknik Üniversite Spor Bayramından bir görünüş

Randolph Turpin.

FUTBOL - ATLETİZM

Dünkü Maç:

Galatasaraylılar Beşiktaşı 3-1 Mağlûp Ettiler

Maç Çok Güzel Oldu, Merkez Muavini Rıza Müdafaanın Vüzuhunu Temin Eden Elemandı

Yazan: Eşref ŞEFİK

Galatasaray - Beşiktaş maçının tahmininde, galibiyetin sarı kırmızılıların ayaklarındaki ölçüye bağlı olduğunu yazmıştım.

Dünkü Galatasaray takımı ölçülü ve şuurlu oynamakta hayli muvaffak olan ekip halinde, maçın üçte ikisini hâkim idare etti.

Galatasaraylılar dün, evvelki hafta Fenerbahçeye karşı oynadıkları oyundan daha yükseğini ve daha mazbutunu meydana koyamasaydılar, netice katiyen böyle olmazdı.

Oyunun vuzuhla idaresinde muavin hattının ve bilhassa merkez muavinin büyük rolü olduğunu kaydetmiye mecburuz. Üç gol atılıncıya kadar daha fazla hücumları besliyerek çahşan Galatasaray muavinleri vaziyet 3 - 0 ı bulunca geri çekildiler. Bu taktik dünkü maç için pek doğru değildi. Çünkü devamlı bir tazyikten silkinip beraberliğe kadar çıkabilecek gibi bir rakip karşısında bulunuluyordu. Beşiktaşın devamlı baskıdan hücum elemanlarından fazla müdafaa elemanları yorulmuştular. Galatasaray muavinleri geri çekilmekle oyunu rakibin daha dinç kalmış hattı içinde kabul etmiş oldular.

Şu tenkit gibi sözlerimiz, muvaffak olmuş bir hattan daha iyisini beklemek arzusunun verdiği bir alâkadan çıkıyor. Yukarda da kaydettiğimiz şekilde, dünkü maçın üslûbunu vazih ve ferah bir hale koyan Galatasarayın muavin hattıdır.

Nitekim ayni hale, benimle beraber maçı seyreden bazı Galatasaraylılar hücum hattının çıkardığı üç golle iktifa edemiyerek daha fazlasını istiyorlar, bazı fırsatlar kaçınca sinirleniyorlardı. Halbuki, aylarca ayni hattın iki golüne, ayni insanlar çoktan razı idiler. Muvaffak olanlardan daha fazlasını istemek, güzel oyuna ve gollere doyamamak futbolde hâkim olan haleti ruhiyenin belli başlı emarelerindendir.

Galatasarayın bugünkü takımı ayni şekilde çalışır, hatlar arasındaki rabıtayı ve oyuncuların biri - birini anlamalarını biraz daha arttırırsa memlekette güç yenilir bir takım olur.

Beşiktaşın Oyunu

Beşiktaş oyunu, her zaman söylediğimiz gibi, umumi cereyanında oldukça ağırdı. Bir sol iç Şerefle Hakkı birdenbire alev - lendikleri vakitler hücum hattı kendini buluyordu. Top başka taraflarda kullanıldığı zaman oyun ekzersiz maçını hatırlatacak kadar ağırlaşıyordu.

Müdafaanın ve muavin hattının Galatasaray hücumcuları önünde kifayetsiz gibi görünmesi o umumi süratsizliktendi. Müdafaada fena vuruşları ve topa çıkışlarile genç muhacimlere göz dağı olan Hüsnü de sakatlandıktan sonra sarı kırmızı muhacimlerin keyifleri ve neşeleri daha açıldı. Rahat ve akıllı kombinezonlarla mütemadi Beşiktaş kalesi önlerinde tatilerini tecrübe ettiler.

Maçın Tafsilâtı

Hakem Nuri Bosutün idaresinde takımlar şu şekillerde çıktılar:

GALATASARAY TAKIMI:

Osman - Yusuf, Adnan - Celâl, Rıza, Mus a- Sarafim, Boduri, Cemil, Salâhattin, Bedii.

BEŞİKTAŞ TAKIMI:

Mehmet Ali - Naci, Hüsnü - İbrahim - Feyzi, Hasan - Şeref, Hakkı, Hayri, Bedii, Hayati.

Bu şekilde başlıyan Beşiktaşlılar Hüsnü sakatlandıktan sonra takımlarında tadilât yaptılar. Hüsnü ileri geçti, Şeref içe geldi.

Oyun başlar başlamaz Beşiktaşlılar hızlı akınlarla Galatasaray nısıf sahasına tazyikli bir halde girdiler. Oyunun çehresi lehlerinde görünüyordu. Hakkı ile Şeref Galatasaray müdafilerini epey kuşkulandıracak hücumları sık sık tekrarlıyorlardı.

Hakkı sert bir akınla, pek biçimli bir kafa vuruşunu başardıktan sonra oyunun hâkimi Galatasaraylılar aldılar.

Müdafaa için beklerle birbirine girmiş vaziyete gelinceye kadar geri çekilmiş olan muavinler genişlediler, yavaş yavaş yerlerine kadar yükselip hücumları hakkile desteklemeğe başladılar. O andan itibaren Galatasaray muhacimlerinin üstünlüğü daha zivade söze çarpmağa başladı.

Galatasarayın Golü

On altıncı dakikaya doğru soldan gelen bir topu Boduri mükemmel bir kafa vuruşile kale ağlarına yapıştırdı.

Bu golün hız ve ümidile sarı kırmızı muhacimler adamakıllı parladılar. Maç Beşiktaş nısıf sahasında cereyana başladı.

Hüsnü bir Galatasaray hücumunu kesmek üzere atıldığı vakit sakatlandı. Otuzuncu dakikaya kadar sahaya giremedi. Girdikten sonra da bir iş yapamıyacak kadar aksıyordu. Hayli örselendiği topallayışından belli oluyordu. Yerini değiştirip ileri geçti. Fakat muhacimlere de müessir bir yardım yapabilecek halde değildi.

Kırkıncı dakikaya kadar Galatasarayın hâkim oyunu devam etti. Kırk birinci dakikada Beşiktaşlı Şeref tek başına göğüsliyerek kaptığı topla pek tehlikeli bir akınla Galatasaray kalesinin dört metre ağzına kadar yanaşıp yerden çekti. Galatasaray kalecisi diz çöktüğü vakit topu dizile elleri arasında buldu ve taca atarak tehlikeyi savuşturdu.

Tacdan tekrar Galatasaray kalesi önüne gelen topu bu sefer Hakkı kaleye yakın bir yerde kaptı. Muhakkak bir golü atmak üzere sürdüğü sırada ayağından biraz açtı. Mehmet Ali o fırsattan istifade ederek atıldı ve aldı.

Bu üstüste iki tehlikeden sonra birinci devrenin nihayetine kadar geçen üç dakikayı Galatasaray müdafaası gol yemeden geçirdi.

Birinci devrenin sonunda sarı kırmızılılar 1-0 galip vaziyette rakipleriile beraber istirahate çekildiler.

(Arkası 9 uncuda)

Kale önünde heyecanlı bir mücadele anı

Taksimdeki dünkü maçdan bir görünüş

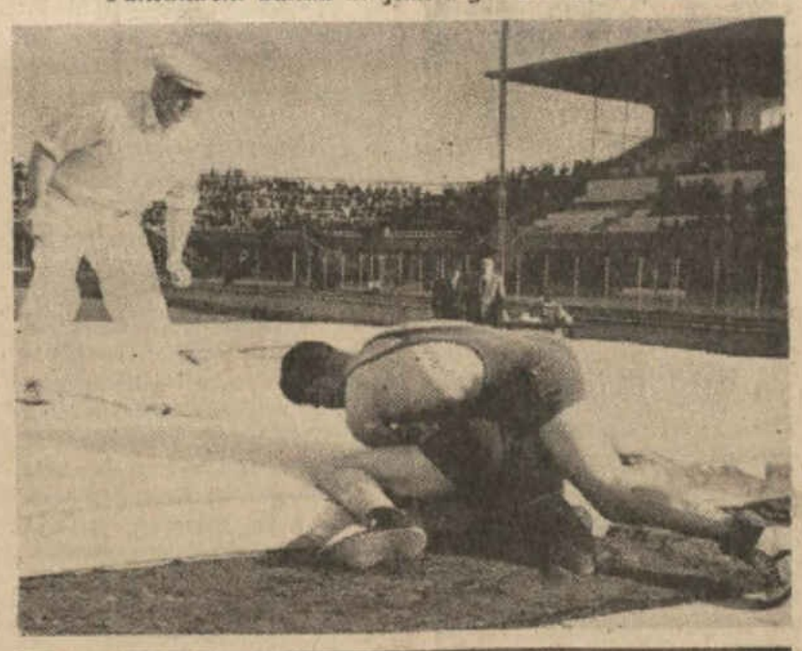

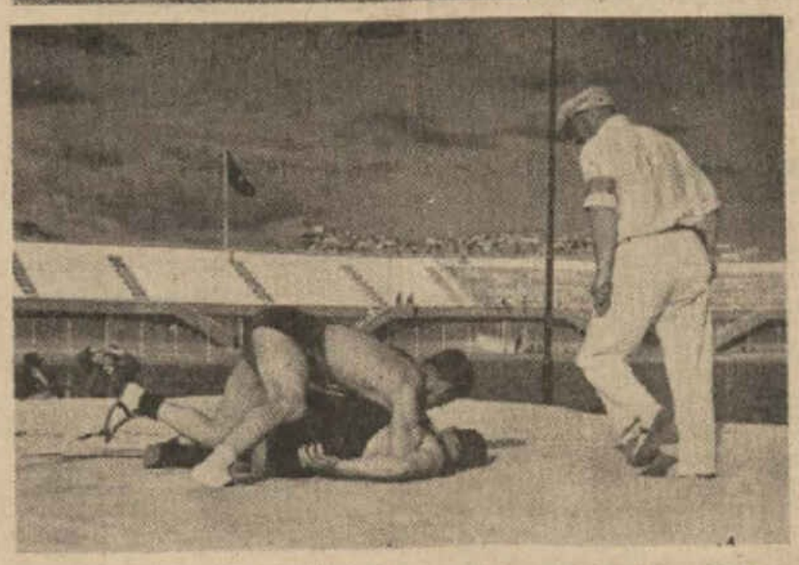

Ankaradaki Türkiye güreş birinciliklerinden iki ayrı intiba

Millî Küme Puvan Cetveli

Takım	Maç	G.	B.	M.	A.	Y.	P.
Ankaragücü	12	7	1	4	30	19	27
Demirspor	10	7	1	2	24	14	25
Fenerbahçe	10	6	1	3	23	14	23
Vefa	11	3	2	6	28	29	19
Beşiktaş	9	4	1	4	21	13	18
Galatasaray	8	5	—	3	16	16	17
Doğan S.	9	3	1	5	12	25	16
Ateş S.	10	1	1	8	6	24	13

Atletizm:

Kollejde Yapılan Müsabakalar Çok Güzel Oldu

Pera Takımı, Taksimdeki Maçta, Şişliyi 3-1 Yenerek Konulan Kupayı Kazandı

İstanbul atletizm bayramının onuncu yılı dün Kolej sahasında yapıldı. Oldukça mühim bir seyirci kütlesi vardı. Mısırdan gelen atletlerimizden Gören, Polyos, Rıza Maksut ta dünkü müsabakalara iştirak ettiler.

Merasim, hakem ve atletlerin yaptıkları geçit resmile başladı. Bunu hep birlikte söylenen İstiklâl marşı takip etti ve direğe bayrağımız çekildi.

Müsabakalar büyük bir intizam içinde cereyan etti ve aşağıdaki dereceler alındı:

100 METRE:

1 — Irfan 11.2, 2 — Nazmi, 3 — Cihat.

800 METRE:

1 — Ibrahim 2.04.9, 2 — Cemal, 3 — Vladimir.

1500 METRE:

1 — Rıza Maksut 4.24.6, 2 — Ibrahim, 3 — Koço.

300 METRE:

1 — Rıza Maksut 9.16 (yeni rekor), 2 — Hüseyin, 3 — Sulhi.

1 — Yavru 17.4, 2 — Hrisopols, 3 — Vasfi.

400 METRE:

1 — Gören 52.2, 2 — Anna, 3 — Cemal.

200 METRE:

1 — Irfan 23.6, 2 — Muzaffer, 3 — Şevket.

CIRIT:

1 — Şerif 50.15, 2 — Rasim, 3— Ali.

SIRIKLA YUKSEK:

1 — Viçeropulos 3.20, 2 — Sudi, 3 — Şerif.

GULLE:

1 — Veysi 13.86, 2 — Arat, 3— Bülend.

1 — Polyos 1.65, 2 — Süreyya 1.85, 3 — Vladimir.

UZUN:

1 — Muzaffer 6.81, 2 — Çaroğlu, 3 — Parket.

DISK:

1 — Arat 41.18, 2 — Veysi, 3 — Bülend.

ÜÇ ADIM:

1 — Süreyya 13.45, 2 — Yavru, 3 — Kabak.

Müsabakalardan sonra kazananlara merasimle kupa ve madalyalar verildi.

Şişli - Pera Maçı

Şişli Çocuk Esirgeme Kurumu menfaatine olarak ekalliyetlerin iki ezeli rakibi Şişli - Pera dün sabah Taksim stadında karşılaştılar. Sahada altı bini aşan bir seyirci kütlesi vardı. Yugoslavlara karşı Peranın aldığı muvaffakiyetli netice, Şişlinin büyük farklarla mağlûp oluşu maçın alâkasını arttırmış, galibiyet tahminlerini Pera tarafına çevirmişti. Her iki takım taraftarlarının alkışları arasında şu kadrolarla sahada göründüler.

PERA: Cafalino - Civelek, Hristo - Çiçoviç, Etyen, Çaçuli - Artur, Culâki, Mesinezi, Bambino, Todori.

ŞİŞLİ: Armenak - Vlastardis, Alber - Arşevir, Nobar, Mikrop - Hraç, Savarg, Suldur, Rebii, Diran.

Hakem: Adnan Akın.

Oyuna Şişli başladı. Muavin hattında kırıldı. İlk dakikalar mütevazin geçiyordu. Her iki taraf ta müstereddit oynuyordu. Bu tevazün çok uzun sürmedi.

Peralılar kısa paslarla Şişli kalesine inmeğe başladı. Ve Şişli kalesini bir tazyik çemberine aldılar. Şişli müdafaası Pera hücumlarına karşı koymak için güçlük çekiyordu. Nihayet Peranın bu baskılı oyunu 18 inci dakikada semeresini verdi. Sağdan açılan bir Pera hücumunda top ortalandı. Bambino güzel bir kafa vuruşu ile ilk Pera golünü kaydetti. Bu golden sonra Peralılar daha düzgün bir oyun oynamağa başladılar.

Bilhassa Pera hücum hattında Bambino yirmi iki oyuncu içinde göze çarpacak bir oyun çıkarıyor ve bir çok gollük fırsatlar yaratıyordu.

35 inci dakikada bir hücumda Şişli müdafaası bir türlü topu uzaklaştıramadı, sağ muavin Çiçoviç uzaktan ve sıkı bir vuruşla Peraya ikinci golü de kazandırdı. Bu gol günün en güzel golü idi. Ve devre de Peranın hücumları arasında 2 - 0 Peranın lehine kapandı.

İkinci devreye Şişli çok canlı başladı. Şişlinin bu canlılığına mukabil Pera durgundu. Bu durgunluk Şişlinin oyundaki hâkimiyetini temin etti.

duruldu. Firikik atışını Pera kalecisi bloke edemedi. Elinden kaçırdı, Yetişen merkez muhacim Şişlinin golünü yaptı.

Çok geçmeden soldan yapılan bir Pera hücumunda Mesinezi bir kafa vuruşu ile topu Şişli ağlarına takarak Peraya üçüncü bir gol daha kazandırdı. Bu üçüncü gole rağmen Şişli yine hâkimiyeti elden bırakmadı. Fakat hücum hattının şuursuz oyunu gol kaydine mani oluyordu. Bu arada Suldur kaleci ile karşı karşıya kaldığı halde muhakkak bir gol fırsatı kaçırdı. Maçta Şişlinin birbirini kovalayan hücumları arasında 3-1 Peranın galibiyetiyle neticelendi.

Maçtan sonra Şişli Çocuk Esirgeme Kurumunun koyduğu kupa merasimle Peraya verildi.

M. Kemal

İkinci Küme Maçları

İkinci küme klüpleri arasında tertip edilen lig maçlarına dün de Taksim ve Şeref statlarında devam edildi.

Şeref stadında ilk müsabaka Kadıköysporla Bozkurt arasında yapıldı. Bu maçı daha güzel bir oyun oynayan Kadıköy spor 4 - 1 galip geldi.

Ikinci oyun Beylerbeyi - Anadoluhisar arasında oldu. Anadoluhisarlılar Beylerbeyi karşısına eksik bir kadro ile çıkmışlardı. Beylerbeyi baştan nihayete kadar üstün bir oyun oynayarak 6 - 2 maçı kazandı.

Taksim stadındaki Demirspor - Galataspor maçı da sıkı bir karşılaşmadan sonra 2 -2 beraberlikle neticelendi.

★

İzmirdeki Maç

İzmir, 28 (Tan Muhabirinden) — Ankaranın Demirspor takımı ile Ateşspor bugün karşılaştılar. Oyun oldukça mütevazin bir tarzda oynandı. Demirspor, ikinci devrenin son dakikasında attığı bir gol ile maçı 1 - 0 kazandı.

Sarı-Kırmızılı takım 120 dakika sonunda Beşiktaş'ı penaltılarla 7-6 yenerek kupadan eledi

Son sevinen G.Saray oldu

Beşiktaş: 6 — Galatasaray: 7

HAKEMLER: *İhsan Türe (4), Ahmet Erdoğan (3), Sadettin Güler (4)*
BEŞİKTAŞ: *Engin (5)-Recep (3), Hamit (6), Ulvi (6), Kadir (4) Şenol (6), (Zeki 2), Rıza (5), Mehmet (5), Walsh (4) (Ali 5), Feyyaz (4), B.Metin (5)*
TOPLAM PUAN: *53*
GALATASARAY: *Hayrettin (6)-Yusuf (8), Cüneyt (6), Bülent (7)-İsmail (6), Muhammet (7), Uğur (6), Prekazi (4) (Yücedağ 4), Metin (5), Koseçki (7), Tanju (3) (Erdal 5)*
TOPLAM PUAN: *65*
KULLANDIĞI SERBEST ATIŞ: *Beşiktaş: 24, Galatasaray: 22*
CEZA ALANI İÇİNDEN ŞUT: *Beşiktaş: 9, Galatasaray: 8*
CEZA ALANI DIŞINDAN ŞUT: *Beşiktaş: 2, Galatasaray: 8*
KALEYİ BULAN ŞUT: *Beşiktaş: 8, Galatasaray: 8*
DIŞARI GİDEN ŞUT: *Beşiktaş: 3, Galatasaray: 8*
KÖŞE ATIŞI: *Beşiktaş: 15, Galatasaray: 3*
OFSAYTA DÜŞME: *Beşiktaş: 2, Galatasaray: 6*
SARI KARTLAR: *Recep, Kadir (Beşiktaş), Yusuf, Koseçki*
GOLLER: *Dk. 16 Uğur, Dk. 83 Metin, Dk. 100 Yusuf, Dk. 115 Ali*
SEYİRCİ: *18.735* **HASILAT:** *416.200.000 TL.*
HİLMİ TÜRKAY

Bir tarafta lig lideri Beşiktaş, diğer tarafta ikinci Galatasaray. Mücadeleleri puan değil, bu kez kupa için.

Beşiktaş rahat, Galatasaray ligde son haftalarda kaybettiği puanlardan dolayı tedirgin. Karşılaşma yağmur altında oynanıyor. İki tarafın da tribünlerinde büyük coşku hâkim. İhsan Türe'nin düdüğü ile başlayan maçın ilk dakikalarında üstünlük Galatasaray'a ait. Sarı-Kırmızılı ekip Beşiktaş'a oranla daha kontrollü oynuyor. Siyah-Beyazlılar ise etkisiz. Galatasaray'ın en iyisi önce Yusuf sonra K.Bülent, sonra da orta alanda Muhammed ve Koseçki. Uğur, oyundaki ilk 45 dakikalık bölümdeki hızlı temposunu maalesef ilerleyen dakikalarda sürdüremiyor. Böyle olunca orta alanda tüm yük Muhammed'in üzerine biniyor.

Siyah-Beyazlılara gelince, Engin her zaman olduğu gibi iki hatalı gol yiyor, sağ bekte oynayan Recep'in hiç olumlu yanı olmuyor, **"dan dun"** ortaları ve gereksiz tekmeleri Beşiktaş'a dezavantaj oluyor, Hamit, Gökhan'ı aratmıyor, Ulvi vasat, Kadir ise beklenenden çok uzaklarda görünüyor. Orta alanında Mehmet Biraz topla boğuşuyor, kaptan Rıza, Şenol kötü günlerindeler. Böyle olunca hücumda Feyyaz ve Metin bekledikleri topları alamıyorlar. Uzatma bölümünün ikinci yarısının sonlarına doğru skor 2-1 Galatasaray takımının lehine sürerken İngiliz Teknik Direktör Gordon Milne, Ali'yi **"kurtarıcı"** olarak görüyor. Evet, Walsh dışarıda, Ali oyunda. İşte Ali'nin girdiği ana kadar hiçbir olumlu atağı dahi olmayan, doğru dürüst pas yapamayan, rakip kaleye şut atamayan Beşiktaş, Galatasaray karşısında üstünlük sağlıyor, Feyyaz sağdan, Metin soldan, Ali de ortadan atak üzerine atak geliştiriyorlar, ancak Yusuf ve Bülent son derece başarılılar.

Hemen hemen bütün atakları bu ikili etkisiz kılıyorlar, ancak Hayrettin hatalı çıktığı Metin'in ortasında Ali'nin topu itelemesiyle topu kalesinde görüyor.

90 dakika 1-1, uzatma dakikaları 2-2 noktalanıyor. Sıra geliyor penaltılara. Tribünlerde büyük sessizlik, penaltıyı atacak futbolcularda ise büyük heyecan var. Beşiktaş adına ilk penaltıyı kaptan Rıza kullanıyor, Hayrettin bir köşeye, top diğer bir köşeye gidiyor, fakat top kalenin içinde değil direkten dönerek oyun alanında. Galatasaray büyük avantaj sağlıyor, derken Koseçki vuruyor, ardından Mehmet, sonra sırasıyla Yücedağ, Feyyaz, Erdal, Yusuf, Metin, Zeki ve İsmail. Hepsi gol yapıyorlar. Sonuç: Beşiktaş: 6 - Galatasaray: 7. Beşiktaş "tamam", Galatasaray "devam" diyor.

PENALTILARLA GELEN SEVİNÇ — Normal süresi 1-1, uzatma devreleri de 2-2 sonuçlanan maçta penaltılarla Beşiktaş'ı kupa dışı bırakan Galatasaraylı futbolcular, yarı finalin sevincini sahada yaşadılar. (Fotoğraf: Mustafa Ersoy)

MAÇIN ELEŞTİRİSİ

Vur Polonyalı'ya...

ALİ SİRMEN

Dün başlangıçta futbola son derece elverişli olan saha, sonra sürekli yağan yağmurla kayganlaştı. Her iki takımın da seyirci sayısı hemen hemen eşitti. Ama tribünlerde resmen 18 bin seyirci bulunduğu söylendiğinde, herkes küçük dilini yuttu ve arkadaşlardan biri "Herhalde dedi, öbür on bin kişi de Saddam'ın uçakları gibi maket olsa gerek."

Erken gelen finalde, çoğu Galatasaray-Beşiktaş maçlarında olduğu gibi çekişmeli, hızlı, zevkli bir oyun izlemek isteyenler fazla düş kırıklığına uğramadılar. Gerçi zaman zaman futbol kalitesi olarak doyurucu değildi oyun, ama iki takımda presli, hırslı ve süratli bir oyun oynadılar ve top iki kale arasında mekik dokudu. Cimbom ise turu 120 dakikanın sonunda bile değil de penaltılarla kıl payı farkla atladı.

Dün, Galatasaray daha üstündü. Ama pekala turu atlayan Beşiktaş da olabilirdi.

Galatasaray ilk yarıda 15 dakikadan sonra oyuna ağırlığını koydu. Bu ağırlıkta, takımı taşıyan, alanın her yanında etkili olduğu gibi, cumartesi günü Konya'ya attığına benzer bir de gol atan Uğur'un büyük payı vardı.

Uğur üzerinde biraz durmak gerek. Dün Galatasaray'ın gole en yakın oyuncusu Kosekci ile birlikte Uğur'du. Genelde Tanju'nun bulunması gereken gol alanlarında hep Uğur vardı. Nitekim 32. dakikada Koseçki'nin nefis ortasında Tanju'nun vurması gereken yerde arka direkte topa kafayı yapıştıran Uğur'du. Yine oyunun 51. dakikasında 18 içinden sert şutu az farkla auta giden de Uğur'du, Prekazi'nin nefis ortasına kafayı kapıştırıp, ofsayt olarak iptal edilen golü atan da...

İkinci yarının ilk beş dakikasında Cimbom, üzerine dalga dalga gelen Kartal karşısında bocalamaya, kendi alanında top çıkartmakta güçlük çekmeye ve büyük pas yanlışları yapma-

(Arkası 14. Sayfada)

Dişe diş mücadele

AYDIN GÜLEŞ

Kupanın erken finali sayılabilecek bir maçta dün gece Galatasaray ve Beşiktaşlılar ilk 45 dakika boyunca kolektif futbol olarak seyirciye çok fazla şeyler vermemesine karşın, iki ekip oyuncularının son derece istekli ve yürekli oluşları ile dişe diş bir mücadelenin oluşunu müjdelediler. Bu yarı boyunca heyecanın en dorukta olduğu anlar Galatasaraylı Koseçki'nin topla buluştuğu pozisyonlardı. Bu tür ıslak zeminde son derece çabuk süratli ve dengeli bu oyuncunun durdurulması bana göre çok zor. Ancak zaman zaman şahsi oynaması kendi aleyhine oluyor. Bu zamanlar hem etkinliği azalıyor ve hem de kendi kendini marke ettiriyor. Koseçki şayet yardımlaşarak oynamayı denese daha diri kalacağı gibi sertliklerinde, sakatlanmanın da uzağında kılacaktır. Gol şansını arttıracağı gibi, gol attırma yüzdesini de büyük ölçüde çoğaltacaktır. Galatasaray, özellikle savunmada Yusuf ve Bülent'in, orta alanda da Muhammet, Prekazi ve Uğur'un çalışkanlığı ile oyunu daha çok kontrolünde bulunduran taraftı. Gökhan'dan yoksun Beşiktaş'ı eski savunma güvenliğinden çok şeyler kaybetmiş bulduk. İlk 45 dakikada Mehmet'in gol olmayan rövaşatası en az Uğur'un golü kadar güzeldi. İkinci yarıda oyunda üstün olan taraf yine Galatasaray'dı. Ancak golü yiyen taraf onlar oldular. Tanju'nun güçsüzlüğü dolayısı ile de formsuzluğu Galatasaray'ın hücum gücünü bence olumsuz yönde etkileyen en büyük etken. Güçlü bir Tanju ile Galatasaray dün Beşiktaş'ın işini uzatmaya kalmadan bitirebilirdi. Galatasaray oyunun uzatma bölümünde de öne geçmesine rağmen Hayrettin'in iki golde de zamanlama ve takip hatası yapması sonucu işi penaltılara götürdü. 120 dakika boyunca oyundan düşmeyen Beşiktaşlıları kutlamak gerekir. Eksik olmalarına ve iki defa yenik duruma düşmelerine rağmen sabırla, inatla ve büyük bir özveri ile düzenlerini bozmayıp maçtan kopmuyorlar. Bunun içindir ki 120 dakikalık bir maçtan bile yenik ayrılmıyorlar. Beşiktaş'ta Metin, Mehmet, Recep ve Rıza'ya karşın Galatasaray'da görevlerini fazlasıyla yapan oyuncular çoğunlukta idi. Koseçki, Yusuf, Bülent ve Muhammet sahanın iyi oyuncuları olurken Tanju ve Hayrettin hariç diğer Galatasaraylılar da görevlerini en iyi şekilde yerine getiren oyuncular oldular.

NOTLAR

'Koseçki'ye vurmak sevap mı?'

ARİF KIZILYALIN

İnönü Stadı dün gece uzun süre zihinlerden silinmeyecek bir mücadeleye tanık oldu. Ligde şampiyonluk mücadelesi veren Beşiktaş ile Galatasaray'ın kupa randevusunda tempolu futbol, güzel goller, soluk kesen penaltılar ve kasti tekmeler vardı.

Türk futbolunun iki devi Galatasaray ile Beşiktaş arasındaki maçın heyecanı tribünleri doldurmaya yetmişti. İş günü olmasına karşın maçın başlama saati olan 18.30'a kadar tüm biletler tükenirken tribünler de **"full"** olmuştu. Evet, sahadaki büyük mücadelenin bir benzeri de tribünlerde yaşandı. Takımlar sahaya çıktığında gök gürültüsünü andıran sesler tüm gürültüyü bastırırken maçın başlaması ile birlikte klasik tezahüratlar yerini **"satışmalara"**, zaman zaman da **"bel altı"** küfürlere bıraktı. Hele hele maçın 1-1 ve 2-2 olduğu anlarda Beşiktaş tribünleri görülmeye değerdi. Siyah-Beyazlı koro, Galatasaray çalıştırıcısı Mustafa Denizli'yi sürekli eleştirirken **'Anadol Denizli, Anadol Denizli'** tezahüratı ile stadı inlettiler. Galatasaray Teknik Direktörü Mustafa Denizli'nin bir gazetedeki demecinde **"Galatasaray, 1991 Mercedes'tir"** lafına fena içerleyen Beşiktaşlılar, yedek kulübesinden dışarı çıkıp takımına taktik veren teknik direktöre **"Ne oldu hoca, senin Mercedes'in vitesi bozuk galiba?"** diye laf attılar. Ancak penaltı vuruşlarında son gülen Galatasaray olunca birdenbire susuveren Beşiktaşlılar, üzgün ve sessiz bir biçimde stadı terk ettiler.

İsmail'in penaltı vuruşunun Beşiktaş ağlarına gitmesi ile birlikte skorda 7-6'lık üstünlük sağlayan ve kupanın **"son"** yarı finalisti olan Galatasaraylı futbolcular sahada adeta sevinç yumağı oluşturdular. Sarı-Kırmızılı takımda teknik adamdan yedek futbolcusuna, yöneticisinden malzemecisine kadar herkes tek vücut olup tribünden taşan **"Şampiyon Cim Bom"** tezahüratına katılırken Beşiktaş'ın 2. golünde kendisine faul yapıldığını iddia eden ve hakem İhsan Türe'ye saldırmaya kalkan kaleci Hayrettin, **"Hak yerini buldu"** diyordu. Penaltılarda topu direğe nişanlayan Beşiktaşlı **Rıza** ise maç sonrası kendisine gelemedi.

İstanbul'da ilk kez Galatasaray formasını giyen yeni transfer Koseçki ise dün topla buluştuğu her pozisyonda kendisini yerde buldu. Kadir, Recep ve Rıza'nın sürekli markajında kalan Polonyalı oyuncu, yediği tekmeler sonucu sürekli buz tedavisi görmek zorunda kaldı. Bir pozisyonda önce Recep sonradan Kadir'in sert hareketlerinden kurtulamayan Polonyalı oyuncu, hakeme, moraran bileğini gösterdi, yine de bir türlü derdini anlatamadı. Koseçki'ye yapılan faullerin artmasından sonra hakeme itiraz eden Galatasaraylı futbolcular ise maçın sonlarına doğru **"Hocam, Koseçki'ye vurmak sevap mı?"** diyerek tepkilerini dile getirdiler.

Trabzon son dakikada

Trabzon: 2 Bakırköy: 1

HAKEMLER: *Ahmet Akçay (6), Hakkı Öncü (6), Kenan Yıldırım (6).*
TRABZONSPOR: *Levent (6), Turgut (5), Ogün (5), (Şehmuz 5), Kemal (6), Abdullah (6), Lemi (6), Hami (6), Ünal (6), Orhan (6), Hamdi (4), Soner (7).*
BAKIRKÖYSPOR: *Kraft (5), Mehmet (6), Mücahit (5), Nuri (6), Akif (5), Fuat (5), Tevfik (5), Feyzullah (5), (Uğur 5), Zafer (4), Novak (6), Araskieviç (6).*
SARI KARTLAR: *Mehmet, Zafer, Feyzullah.*
GOLLER: *Dk.37 Soner, Dk.70 Araskieviç, Dk.90 Hami (Penaltı).*
ÖMER GÜNER

TRABZON — 3 gün önce ligde yendiği Bakırköyspor'u bu kez de kupada mağlup eden Trabzonspor, yarı finale yükseldi.

A.Gücü finalde

Ankaragücü: 4 Aydınspor: 0

HAKEMLER: *Ülkü Tırpancı (9), Ercan Yücel (8), Soner Emek (8)*
ANKARAGÜCÜ: *Zalad (7), Hayati (6), Bahattin (5), Serhat (6), Erhan (5), Ziya (7), Abdullah (6), Hayrettin (5), Sinan (8), Cengiz (5), Sabotiç (7)*
AYDINSPOR: *Eser (4), Hayrettin (3), Önder (3), Zeki (5), Şenol (4), Talip (4), Şerif (5), İlker (4), Amani (4), (Gazi 5), Faruk (4), Hikmet (4), (Murat)*
GOLLER: *Dk. 40 ve 74 Sabotiç, Dk. 57 Sinan, Dk. 68 Cengiz*
TAYFUN GÖNÜLLÜ

ANKARA — Başkentin güçlü ekibi Ankaragücü, Aydınspor'u farklı yenip yarı finale kaldı. Sarı-Lacivertli takımın golleri Sabotiç (2), Sinan ve Cengiz'den geldi.

Biri son dakikada attığı gol, diğeri kurtardığı 2 penaltıyla Sarıyer karşısında F.Bahçe'yi yarı finale taşıdı

Turun adı Toni ve Vokri

Fenerbahçe: 6 - Sarıyer: 5

GOLLER: *Dk. 1 Aykut (penaltı), Dk. 24 Esat (penaltı), Dk. 57 Serdar (kendi kalesine), Dk. 89 Vokri.*
HAKEMLER: *Ahmet Çakar (4), Argun Akın (4), Ergün Gülaç (5)*
FENERBAHÇE: *Schumacher (8) - Müjdat (5), Turan (7), Jacolcevic (6), K. Şenol (6) - B. Şenol (3) (Vokri 3), Serdar (5), Rıdvan (6), Sercan (5), Oğuz (6), Aykut (5)*
TOPLAM PUAN: *62*
SARIYER: *Müller (7) - Mehmet (3), Esat (4), Višnevski (6), Feridun (6), Mecnun (5), Fikret (3), Osman (4), Erdi (6) (Cengiz 4), Saffet (6) (Silva 4), Hamdi (4)*
TOPLAM PUAN: *54*
KULLANDIĞI SERBEST ATIŞ: *Fenerbahçe 24, Sarıyer 17*
CEZA ALANI İÇİNDEN ŞUT: *Fenerbahçe 15, Sarıyer 2*
CEZA ALANI DIŞINDAN ŞUT: *Fenerbahçe 9, Sarıyer 3*
KALEYİ BULAN ŞUT: *Fenerbahçe 11, Sarıyer 2*
DIŞARI GİDEN ŞUT: *Fenerbahçe 13, Sarıyer 3*
KÖŞE ATIŞI: *Fenerbahçe 16, Sarıyer 2*
OFSAYTA DÜŞME: *Fenerbahçe 2, Sarıyer 8*
SARI KARTLAR: *K. Şenol, Turan, B. Şenol, Rıdvan (F.Bahçe), Müller, Fikret, Osman, Osman, Saffet, Hamdi (Sarıyer)*
KIRMIZI KART: *Osman (Sarıyer)*

ERCAN TURCAN

Aradığı oksijeni kupada bulan Fenerbahçe yarı finalist. Federasyon kupasını hedefleyip Edirne'nin dışındaki bir kupaya tutunma düşünde olan Fenerbahçe, zorlu kupa randevusunda Sarıyer engelini 120 dakikalık maratonun sonunda penaltı golleriyle aşıp sahadan sevinçli ayrılırken, taraftarlarına şampiyonluk sinyalleri gönderdi.

Penaltılarla başlayıp, penaltılarla sona eren **"heyecan fırtınası"**nda Fikret ve Müller'in penaltılarını tecrübesiyle kurtarıp Fenerbahçe'yi yarı finale taşıyan Schumacher, Sarıyer akınlarına sert ve çevik oyunuyla kırmızı ışık yakan Turan, Sarıyer sağ kulvar voltajını yeşil ışık yakarak yükselten Rıdvan, Avrupa kostümü giymiş Fenerbahçe'nin görkemli futbol defilesinde modelist ve stilistleriydi.

Ligde ilk yarı uzun bir süre narkozlu gibi gezindikten sonra ayağa kalkıp **"Fenerbahçe tarihtir"** dersini lig programına sokan Sarı - Lacivertli takım, Sarıyer önünde fünyesini penaltı atışlarında çekti. Üstelik kupa heyecanında şampiyonluğa şartlanmış Fenerbahçe fotoğrafı çektirerek...

Fenerbahçe baskılı göründüğü anlarda özellikle sağ ve sol kanatlarda Rıdvan Sercan'ın kombine akınları ile gol pozisyonları buldu. Ancak 3 kale direği önünde eldiven giyen Müller'in başarılı oyunu Fenerbahçe'nin galibiyetine 120 dakika sünger çekti. Henüz ilk dakikanın içinde Rıdvan'ın slalom dalışını Esat faulle kesince Ahmet Çakar penaltıyı işaretledi. Aykut'un başarılı plasesi sonunda Fenerbahçe 1-0 öne geçti. Fenerbahçe baskısı ve gol kaçırması devam ederken Sarıyer 24. dakikada geliştirdiği bir kontratakta Saffet'in düşürülmesiyle penaltı kazandı. Esat'ın sert şutu ile beraberliği elde eden Sarıyer, her an kalesinde gol beklerken, 52. dakikada ummadığı galibiyet golünü kazandı. Saffet'in sol taraftan yaptığı ortaya ayak koyan Serdar, meşin yuvarlağı kendi kalesine gönderdi. Kaleci Müller'i mağlup etmek için Fenerbahçe 89. dakikayı bekledi. Sarıyer kalesi önünde meydana gelen karambolde topu filelere gönderen Vokri, Fenerbahçe'yi uzatma dakikalarına taşıdı.

30 dakikalık uzatma gol getirmeyince yarı finalistin adı penaltı atışlarına kaldı. Fenerbahçe'de Aykut, Jacolceviç, K. Şenol ve Sercan, Sarıyer'de ise Esat, Silva, Mecnur penaltıları gole çevirirken Serdar'ın atışı direkten geri döndü. Fikret ile Müller'in penaltılarını tecrübesi ile kurtaran Schumacher ise Fenerbahçe'yi yarı finale taşıdı.

MAÇIN KADERİNİ DEĞİŞTİRDİ — İkinci yarı B.Şenol'un yerine oyuna giren Yugoslav Vokri, son dakikada attığı golle maçın kaderini değiştirdi. (Fotoğraf: Necmi Gülümsel)

MAÇIN ELEŞTİRİSİ

Şanssızlık en büyük kalkan

HALİT DERİNGÖR

Dün Sarıyer'le Fenerbahçe'nin oynadığı 120 dakikalık kupa mücadelesini izlerken kafamızda sıralanan ve bir türlü çözemediğimiz sorular vardı. Rıdvan-Aykut-Sercan üçlüsü normal formlarında olduğu zaman onları önleyebilecek defans zor bulunur. Üçü de çabuk, teknik ve de akıllı. Dezavantajları havadan gelen toplara egemen olamamaları. Böyle yetenekli adamlar sadece 10 dakika gerekeni yapabildiler. Rıdvan bir sincap çabukluğuyla Sarıyer defansı arasına 2 kez daldı; biri penaltı oldu, diğeri de şanssızlık yüzünden gol olmadı. Peki bu 3 futbolcu neden istenileni veremiyor? Sarıyer takımı daha oyunun başında 10 kişi kalıyor, sonra da katı bir defans yapıyor. Koskoca Fenerbahçe'nin dünya çapında antre teknik direktörü bir defans kilidini açmak için neden önlem almıyor? Yine defans yapan takımlar karşısında kanatlardan oynamak gerekirken, neden ortadan gitmek tercih ediliyor? Defansla orta saha arasında neden organize bir çalışma olamıyor? Neden Şenol gibi bir adam,

(Arkası 14. Sayfada)

Schumacher'in deneyimi

METİN TÜKENMEZ

Jacolcewicz ve Sercan'ın katılımı ile hem kadro hem de futbol olarak olumlu değişim içine giren Fenerbahçe, lige iki galibiyetle başlayıp bu motivasyonla da kupa şampiyonluğunu hedefliyordu. Ama Fenerbahçe'nin dünkü rakibi Sarıyer, Fenerbahçe'ye âdeta ecel terleri döktürdü. Yüz yirmi dakikalık maçın genelini Sarıyer alanında, ikinci yarısı ve uzatma dakikalarını ise rakip ceza alanının içerisinde sekiz forvetle oynayan F. Bahçe turu ancak penaltılarda Schumacher'in deneyimi ile geçebildi.

Fenerbahçe'nin bu sezon hiç bu denli çok gol pozisyonu bulduğu maçını izlememiştik. Rıdvan'ın taşıdığı pozisyonlarda Aykut ve Sercan çabuk yer değiştirip uygun gol olanakları buldular. Ama bu futbolcular da Rıdvan gibi son vuruşlarda başarılı olamayınca Fenerbahçe için kolay gibi görünen maç giderek zor olmaya başladı. Çünkü ender gelişen Sarıyer ataklarında Fener'in ikinci stoperi olan B. Şenol, sinirli ve hatalı hareketleri ile dikkat çekiyordu. Nitekim B. Şenol iki kez karşılaştığı Saffet'i ilkinde düşürüp penaltıya neden olurken, ikincisinde ise kolay çalım yiyerek Sarıyer'in öne geçmesini hazırlayan oyuncu oldu. Bu pozisyonlarda B. Şenol'un ağır kalışı az kalsın Fener'i kupanın dışında bırakıyordu. Fener yenik duruma düştükten sonra gene atak futbolunu sürdürdü. Ama Sarıyer'in on futbolcusunu da kendi cezasahası içerisine yerleştirmesinin karşısında sürekli göbekten oynama hatasına düştü. Sarıyer 10 kişi kaldıktan sonra Hiddink hakkı olarak B. Şenol'u oyundan alarak forvetini dörtledi. Ancak Vokri, 90. dakikadaki karambolde âdeta giden turu geri getiren oyuncu oldu.

Masatenisi

İtalya'yı yendik

Spor Servisi — Masatenisi Avrupa Ligi karşılaşmasında Türkiye, İtalya'yı 5-2 yendi. Burhan Felek Spor Salonu'nda yapılan karşılaşmada Gürhan Yaldız Nondello'yu 2-0, İlhan Eren Di Napoli'yi 2-1, Gürhan Yaldız Di Napoli'yi 2-1, İlhan Eren ise Nondello'yu 2-0 yenerken Selda Doğan, rakibi Aresi'ye 2-0 yenildi. Çiftlerde ise Gürhan Yaldız/Oktay Çimen çifti Di Napoli/Nondello çiftini 2-0 yenerken karışıklar karşılaşmasında Di Napoli/Aresi çifti Gürhan Yaldız/Selda Doğan çiftini 2-0 yendi.

VOLEYBOL

Eczacıbaşı: 3 G.Saray: 1

SALON: *Burhan Felek*
HAKEMLER: *Kadir İlbeyli (5), Hilmi Karamercan (6).*
ECZACIBAŞI: *Selim (7), Losev (7), Yalçın (8), Ali (6), Münip (6), Haldun (5), Ediz (5).*
GALATASARAY: *Ahmet (6), Turan (5), Payidar (6), Serkan (4), Metin (7), Aleksandr (6), Bülent (5), Uğur (4), Sefa (4).*
SETLER: *15-2, 13-15, 15-6, 15-12.*
ALEV ANAKÖK

Voleybolda Türkiye Kupası yarı final ilk maçında Eczacıbaşı Galatasaray'ı 3-1 yenerek rövanş için avantaj sağladı.

Ankara'da oynanan maçta ise Fenerbahçe, Ziraat Bankası'nı 3-1 (16-14, 14-16, 9-15, 11-15) yendi. Bu maçın rövanşı İstanbul'da oynanacak.

At yarışı sonuçları

Spor Servisi — Dün koşulan Adana at yarışlarında altılı ganyan 8-11, 7, 5, 2, 4 şeklinde sonuçlandı.

Spor, yalnız spor için yapıldığı vakit faydalıdır.

Sağlam kafa, sağlam vücutda bulunur.

Beşiktaş birinci devreyi en başta bitirdi

Siyahbeyazlılar çok güzel ve canlı bir oyunla fena oynayan Galatasarayı 2-0 yendiler

Beşiktaş (16), Galatasaray - Fenerbahçe (15), Vafa (11), Istanbulspor - Beykoz (10), Süleymaniye (7) puan aldılar

Türkiye şampiyonu Beşiktaşım, Galatasarayı 0 - 2 yendiği dünkü maçla, likin birinci devresi bitmiş oldu. Ve bu son oyundaki galebesiyle geçen senenin şampiyonu, bu senenin ilk kısmını da en başta, ve hak ettiği bir mevkii de bitirmiş oldu.

Dün, rakibi Galatasarayım, fena ve becerikisiz oyunu karşısında, Beşiktaş, sanki geçen hafta uğradığı mağlûbiyetin acısını çıkarmak istiyormuş gibi; çok güzel, akıllı, canlı bir oyun oynıyarak, tam manasiyle kendine yakışır bir galebe kazanmış ve şampiyonluk yolundaki tehlikelerden birisini daha atlatarak, bu işin içinden de alnının akiyle çıkmış oldu.

* * *

Saat 2,30 da takımlar sahaya töyleçiktılar.

Galatasaray: Avni — Lütfi, Osman — İbrahim, Nihad, Suavi — Danyal, Fazıl, Selâhaddin, Münevver, Necdet.

Beşiktaş: Şevket — Nuri, Hüsnü — Feyzi, Ali, Faruk — Cahid, Şeref, Nazım, Haklı, Hayati.

Galatasaray takımında Fevzi'nin yerine Suavi, Beşiktaş takımında da çoktanberi sahada görünmeyen kıymetli oyuncu Nazım oynadığı görülüyordu. Hakem Nuriydi.

Hava fena, yağmur sahada hafif cıvık bir çamur yapmıştı.

Oyun iki tarafın bir kaç şuursuz hamlesiyle başladı.

Beşinci dakikadan sonra Beşiktaş daha hâkim oynuyor ve rakibini zorluyordu. Galatasaray ise ara sıra hücuma geçiyor. Fakat bunlar, muhacimlerin kale önündeki meşhur beceriksizlikleri yüzünden hiç bir netice vermiyordu.

Onuncu dakikaya doğru Galatasaray takımında lüzumsuz sinirlenme hareketleri göründü. Bundan istifade eden Beşiktaş muhacimleri kale önünde her an bir tehlike yaratıyorlardı.

Bu âni hücumlar, sarı kırmızılıların müdafaasını adetâ afallatmıştı, mütemadiyen bocalıyorlardı.

Artık her an bir gol bekleniyordu. Bu, hakikaten gecikmedi.

17 nci dakikada, âni bir hücumla, Galatasaray müdafaasının sağ tarafını kolayca atlatan Şeref, topu sürerek kaleye attı. Avni güzel bir plonjonla bunu kurtardı. Topu derhal yetişen Nazım kaptı ve birikmiş Galatasaray oyuncuları, daha kendilerini toparlıyamadan sıkı bir şütle ağlara taktı.

Bu gol neticeyi, daha şimdiden belli etmişti..

Artık soldan inkişaf eden Beşiktaş akınları birbirini takib ediyordu.

Galatasaray ise bir türlü açılamıyor, kısa paslarla oynamağa çalışarak mütemadiyen topları kaptırıyorlardı.

Aksıyan müdafaa bilhassa sağ tarafta Osmanın bozuk oyunu karşısında, Galatasaray kaptanı yapabileceği en iyi şekli tertib etti; sağ muavin Suaviyi geriye alarak tamamen üçüncü bir müdafaa gibi oynamağa başladı. Fakat bu da, muavinlerin ileri yardım etmesine mani oluyor ve takımın oyunu büsbütün açılamıyordu.

Maçın, tadı tuzu kalmamıştı.

Devre sonlarına yaklaşmış, herkes topa rasgele vurmaktaydı.

Bir aralık iyi bir canlılık gösteren Galatasaraylılar taraftarlarını ümide düşürecek bir kaç hücum yaptılar. Fakat gol çıkarmaktan çok uzak bir oyun oynıyan muhacimler, Beşiktaş kalesine kadar inerek topu rakib müdafaaya teslimden başka bir şey yapamadılar.

Ve devre 0 - 1 bitti.

* * *

İkinci devre, başlar başlamaz. Bir kaç dakika süren karşılıklı akınlardan sonra, Beşiktaş tekrar hakimiyeti almağa başladı.

Ve bir kaç hücumdan sonra top birden Beşiktaş sağ açığına geçti. Hayati karşısındakileri geçerek kaleye kadar indi. Kapalı zaviyeye sıkı bir şüt attı.

Top Avninin koltukları altından sıyrılarak ikinci defa Galatasaray ağlarına takıldı.

Artık sarı kırmızılılar için bütün ümid bitmişti.

Fakat galibiyeti perçinliyen Beşiktaşda da o ilk anlardaki canlılık kalmamıştı.

Oyun bundan sonra çok zevksiz ve şuursuz oldu. Bir şeref sayısı olsun yapmak istiyen Galatasaray, ara sıra canlanır gibi oluyor, fakat netice hep aynı vaziyette kalıyordu.

Beşiktaş, şanslı kalecisi, enerjik müdafaası ile tehlikeleri atlatıyordu.

Son dakikalarda, sarı kırmızılıların can havliyle yaptıkları birkaç akınla geçti ve oyun 0 - 2 Türkiye şampiyonunun kat'ı galebesiyle bitti.

* * *

Dün maçta Beşiktaş iyi, Galatasaray fena oynadılar..

Bunun sebeblerini şöyle tahlil etmek kabildir.

Her zaman takım halinde oynıyarak muvaffak olabilen Galatasaray, dün bu sisteminden ayrılık gafletini göstermiştir.

Müdafaa sinirlenmiş, bilhassa sağ müdafaa berbad bir oyun oynamıştır.

Takımın en muvaffakiyetli tarafını teşkil eden muavinler mecburen ancak müdafaaya yardım edebilmişler, muhacimlerle meşgul olamamışlardır.

Muhacimler, son zamanlarda, her kuvvetli takımın karşısında yaptıkları gibi, berbad ve becerikisiz bir oyun oynamışlar, her sürdükleri topu, karşılarındaki, kendilerinden daha iri yarı müdafilerden kurtaramıyarak hemen her seferinde onlara topu teslim etmişler, bir an kımıldama ile bir gol kazanılabilecek anlarda, ayakları kösteklenmiş gibi, rakiblerinin gelib topu kapmalarına kadar, beklemişler, bir tek güzel şüt bile atamamışlardır.

Bütün bu bozuk oyunlarına rağmen, sağ açıktan başkası, bir de korktukları rakib müdafaa karşısında en iyi çare topu hemen a-yaktan uzaklaştırmak olduğu halde, çalım merakını da bırakmamışlardır.

Takım, uzun paslarla oynamamış ve kısa paslarla iş görmiye çalışarak büyük bir hataya düşmüştür.

Dünkü oyun bize isbat etmiştir ki, Galatasaray bu takımla, bilhassa bu muhacim hattı ile, en fevkalâde günlerinde bile, kuvvetli rakibler karşısında daima fena vaziyetlere düşmeğe, mağlûb olmasa bile, galib de gelememeğe mahkûmdur. Takımda ıslâhat yapmak lâzımdır.

Beşiktaşa gelince; bir Nazımın girmesiyle her şeyi değişmiş, geçen haftaki beceriksiz muhacim hattının yerine, mükemmel ve tehlikeli bir muhacim hattı meydana çıkmıştır. Müdafaa pek iyi oynamamış, muavin hattı basit bir vaziyette kalmıştır.

Uzun paslar, Galatasarayın zayıf yerini keşfederek, derhal oyunun merkezi sikletini o tarafa çevirerek soldan inkişaf ettirilen tehlikeli hücumlar, muhacimlerin güzel yer tutmaları, müdafaanın sıkı ve hesablı çıkışları, dün Beşiktaşın galebesini hazırlıyan ve zaman zaman zayıf bir rakib karşısında antrenman yapar kadar rahat olmamasında âmil olan sebeblerin başlıcaları olmuştur.

* * *

Son olarak şunu da söylemek lâzımdır ki, Beşiktaş dün Galatasaray fena oynadığı için değil, kendisi belki bu seneki en iyi oyunlarından birisini oynadığı için galib gelmiş ve dünkü oyunu ile, birinci devrede olduğu gibi, ikinci devreyi de en başta bitirebilerek şampiyonluğa çok yaklaşabileceğini isbat etmiş oldu denebilir.

İzzet Muhiddin APAK

Birinci devreyi en başta bitiren Beşiktaşlılar
Dünkü maçta, Galatasaray kalesi önünde bir tehlike

Puan vaziyetleri

Birinci devre (Anadolu - Beylerbeyi) maçı istisna edilirse, dün tamamen bitmiş oldu.

Takımların bu devrede kazandıkları puanlar ve mevkileri şöyledir:

Birinci küme

Birinci kümede puan vaziyeti şudur:

Beşiktaş (16) puanla birinci, Galatasaray ve Fenerbahçe (15) puanla ikinci, Vefa (11) puanla üçüncü, Istanbulspor ve Beykoz (10) puanla dördüncü; Süleymaniye (7) puanla beşinci ve sonuncu..

İkinci küme

İkinci kümede de vaziyet şudur:

Eyüb (17) puanla en başta, (Anadolunun Beylerbeyi ile bir maçı daha vardır ki, bunu kazanması büyük bir ihtimal dahilinde olduğundan) Anadolu da o zaman (17) puan alacak ve Eyüble beraber olacaktır.

Henüz daha bir maçı olan Anadolu 14 puanla ikinci, gelmektedirler.

Bundan sonra gelen takımların, baştakilerle iyi puvan farkı vardır. (11) puvanla Topkapı ve Hilâl üçüncü, (10) puvanla Kasımpaşa dördüncü, (9) puvanla Altın ordu beşinci, henüz bir maçı olan Beylerbeyi de (7) puvanla altıncı vaziyettedirler.

Bialnci küme (B)takımları

Birinci küme (B) takımlarında (18) puvanla Galatasaray başta gelmekte, (16) puvanla Fenerikinci, (13 puvanla Beykoz üçüncü, (11) puvanla Istanbulspor dördüncü, (8) puvanla Vefa beşinci, (7) puvanla Süleymaniye altıncı, (1) puvanla da Beşiktaş sonuncudur.

Topkapı - Eyüb

Dün Beşiktaşda, ikinci kümenin tehir edilen en mühim maçlarından birisi oynanmış..

Topkapı ve Eyüb karşılaşmışlardır. Eyübde birinci takımdan iki Neş'etler, Salim ve Alâeddin gibi oyuncular eksikti.

Topkapıda da bazı değişiklikler göze çarpıyordu.

Eyüb takımı 10 kişi olmasına rağmen güzel bir oyunla maça başladı.

Topkapılılarsa, nedense fena oynuyorlardı.

Birinci devrenin başlarında Eyüb sağ açığı Haydar, rakib müdafaasını atlatarak galib golünü yaptı.

Bundan sonra, Eyüb bir gol daha yapmak, Topkapı ise mağlûbiyetten kurtulmak için çok çalıştılar.

Eyüb bir muhakkak golü kaçırdı. Kümenin talihsiz takımı Topkapıda ise oyun bir türlü açılamıyordu.

Bütün bu didişmelere rağmen, netice değişmedi. Ve oyun 0 - 1 bitti.

Genç takımları

Tehir edilmiş Beşiktaş - Süleymaniye genç takımları maçı da dün Beşiktaş sahasında oynanmış, neticeyi güzel bir oyun oynıyan Beşiktaş küçükleri 0 - 3 kazanmışlardır.

Ezeli rakiplerin 201. karşılaşması 1-0 sonuçlandı

■ MAÇIN TEK GOLÜNÜ 53. DAKİKADA LÜTFÜ TERS BİR VURUŞLA KENDİ KALESİNE ATTI

■ İLK YARISI SON DERECE KALİTESİZ GEÇEN KARŞILAŞMA İKİNCİ YARIDA HAREKETLENDİ

■ BEŞİKTAŞ'IN GOLDEN SONRAKİ BASKISI SONUÇ VERMEDİ

■ SARI - KIRMIZILILARDA MUSTAFA VE GÜNGÖR BAŞARILI BİR OYUN ÇIKARDILAR

Sahadaki futbol, raslantı bir gole bağlanmıştı, onu da Lütfü kendi kalesine atarak sağladı. Gökmen'den gelen topu uzaklaştırmak isterken uzattığı ayak, Siyah - Beyazlıların iki puanına maloldu. Fotoğrafta, Lütfü'nün kendi ağlarına gönderdiği gol... (Fotoğraf: Ali ALAKUŞ)

G. Saray'a yenilen Beşiktaş, onbeşinci sıraya indi

STAD: İnönü
HAKEMLER: Ertuğrul Dilek (7), Zeki Eteyemez (7), Sina Özcan (7)
GALATASARAY: Nihat (6) — Ali (6), Güngör (7), Tuncay (6), Aydın (6) — B. Mehmet (5), Fatih (6), Mustafa (7) — Metin (5), Gökmen (4), K. Mehmet (4).
BEŞİKTAŞ: Mustafa (5) — Ahmet (4), Niko (5), Lütfü (5), Zekeriya (4) — Bülent (6), Ceyhun (4), Kahraman (5) — Sinan (3) (Adem 5), Tezcan (3), Tuğrul (4) (Hayri 5)

Sadettin ATEŞ

İki ezeli rakibin mücadelesinden 2 puanla ayrılan Galatasaray oldu. Ancak oyunun kalitesi puanların paylaşılmasını gerektirirdi.

Galatasaray ile Beşiktaş 201. randevularının ilk 45 dakikasında İnönü Stadı'nı dolduran taraftarlarına öyle bir futbol sergilediler ki, sanırız amatör kümede çok daha kaliteli mücadeleler izlemek olanaklı idi. Sarı - Kırmızılı ve Siyah - Beyazlı ekiplerde yer alan ve çoğunluğu Milli Takımda oynamış futbolcuların yarattıkları (!) bu oyuna herhalde futboldan başka bir isim vermek gerekirdi. Topu stop etmesini bilmeyenler, rakip santrafla ver - kaça girenler, ceza alanından kaleye vurup taçı görenler hep bu yarıda boy gösterdiler.

Ancak ikinci yarının hemen başlarında gelen gol oyuna bir hız getirdi. Bu yarıda futbol adına daha bilinçli hareketler izlenebildi. Özellikle Beşiktaş, yenik duruma düştükten sonra rakibinin galibiyeti korumak için sahasına çekilmesinden yararlanarak hayli bastırdı. Sayısız şut attı, ama puan getirebilecek golü atamadı.

Oyle kötü bir ilk yarı oynandı ki 45 dakika boyunca, tutulan notlar bu kaliteyi daha iyi ortaya çıkaracaktır sanırız.

2. dakikada Aydın'ın pası ile altı pas içine giren K. Mehmet topu sol yana çıkardı. Ancak orada hiç bir Galatasaraylı futbolcu yoktu. 7. dakikada soldan Beşiktaş ceza alanına giren Metin'in, arkadaşları kale sahası içinde beklerken yaptığı hareket kale direkleri üzerinden autu görmek oldu. 10. dakikada ilk atağını yapan Beşiktaş, Ceyhun'la Galatasaray kalesi önünde idi. Ancak bu futbolcunun Tezcan'a verdiği pası Beşiktaş santraforu daha geriye uzattı. 18. dakikada Kahraman'ın sol kanattan yaptığı ortayı Tuğrul kafa ile kale önüne aşırdı. Tezcan vole vurmayı yeğ tutunca dört metreden top yerine havayı dövdü. İkinci 45 dakika boyunca bu güzel hareketini (!) üç kez yineledi. 35. dakikada Tuğrul ceza alanının sol köşesinde yakaladığı topa öyle bir şut attı ki mesin yuvarlak sağ taraftan taca çıktı. İlk yarı bu tempo içinde golsüz kapandı.

İkinci yarıda maça gelen hareketlilik kaliteyi az da olsa arttırdı. Bu yarıda gole değin daha çok topla buluşan ve atak yapan Sarı - Kırmızılı takımdı.

53. dakika kalitesiz maça havasına uygun bir de gol getirdi. B. Mehmet'in kale ağzına kadar girip ortaladığı top Beşiktaş defansının üzerinden aşarak, Güngör'ün önüne düştü. Bu futbolcu sol kanattan yeniden bir orta yaptı Gökmen'in kafa vuruşunu tamamlayan Lütfü topu kornere çıkarmak isterken kendi kalesine attı: 1 — 0.

59. dakikada Tuğrul'un ortasını Niko kafa ile kaleye gönderdi ancak top Nihat'ta kaldı. Hemen bir dakika sonra bu kez Gökmen'in kafa vuruşu avutla sonuçlandı.

Beşiktaş yenik duruma düştükten sonra akınlarını sıklaştırdı.

76. dakikada Hayrı'nin ortasını Ceyhun'un dört dakika sonra da bir korner topuna Lütfü'nün vuruduğu kafalar sonuç vermedi.

84. dakikada ise Bülent'in 20 metreden attığı şut üst direğe vurarak avuta çıktı.

Bundan sonraki dakikalarda durum değişmedi ve karşılaşma 1 — 0 Galatasaray'ın galibiyeti ile sonuçlandı.

MAÇIN KRİTİĞİ

G. Saray maçı üç kişi ile aldı

Abdülkadir YÜCELMAN

Heyecan, kalite, zevk ve futbol yönünden iki ayrı görüntü veren bir maçtı.

İlk yarı ne kadar dengesiz ve karşılıklı büyük hatalarla dolu geçmişse, ikinci yarı o derecede sıralı, heyecanlı ve zaman zaman da futbol kalitesi yönünden vasatın üstünde oldu.

★★★

Galatasaray maçı kazandı. Bu 90 dakikanın kayıtlara geçen gerçek skoru. Fakat Galatasaray'ın ortaya koyduğu futbolu değerlendirirken kuşkusuz daha başka gerçekleri de görmek gerekirdi.

Öncelikle Galatasaray maçı kazanmış ise bunda 3 emekçi'nin alın terini belirlemek zorunludur. Mustafa, Fatih ve Güngör'ün sırtladığı sorumluluk duygusu ve mücadele heyecanı, Galatasaray'a 2 altın puan getiren kilidin anahtarlarıydı.

Ya 3 emekçinin dışındakiler... Acı bir gerçekti ki, Galatasaray da bu sezon futbol kişilikleri ile diken gibi göze batan çok sayıda futbolcu vardı. Ve bunların bugün Galatasaray formasını giyebilmeleri bir mucize olmalıydı. Dün de elini beline koyarak top bekliyen futbolcularla Galatasaray eğer maçı kazanmış ise yukarıda da belirttiğimiz gibi 3 emekçinin alın terini ve de Be-

(Devamı 9. sayfada)

PUAN DURUMU

Takımlar	O	G	B	M	A	Y	P
Fenerbahçe	8	5	3	0	14	3	13
Trabzon	8	5	2	1	10	5	12
Altay	8	3	5	0	11	6	11
G. Saray	8	2	5	1	7	5	9
Ad. D. Spor	8	4	1	3	9	9	9
Balıkesir	8	3	3	2	4	6	9
Göztepe	8	2	4	2	10	7	8
Bolu	8	3	2	3	8	6	8
Bursa	8	4	0	4	10	10	8
Ordu	8	2	4	2	5	7	8
Adanaspor	8	1	5	2	4	6	7
Giresun	8	1	4	3	6	7	6
Ankaragücü	8	3	0	5	10	17	6
Eskişehir	8	1	3	4	7	12	5
Beşiktaş	8	1	3	4	6	11	5
Zonguldak	8	0	4	4	6	10	4

TOTO SONUÇLARI

Fenerbahçe - Trabzon	(0-0) (0)
Galatasaray - Beşiktaş	(1-0) (1)
Ankaragücü - Adanaspor	(2-0) (1)
Altay - Zonguldak	(1-1) (0)
Balıkesir - Göztepe	(1-0) (1)
Eskişehir - Giresun	İptal
Adana D. Spor - Bursa	(2-1) (1)
Orduspor - Boluspor	(0-0) (0)
Ank. D. S. - Kon. İd. Y.	(1-0) (1)
Beykoz - Altınordu	(0-0) (0)
Tire - Vefa	(1-0) (1)
Kütahya - Rize	(1-0) (1)
Konya - Malatya	(0-0) (0)
Elâzığ - Sakarya	(1-0) (1)
Sarıyer - Manisa	(1-0) (1)
Tokat - Anadolu	(0-0) (0)

2. LİG SONUÇLARI

Sivas — Samsun	:	1—1
İskenderun — Çorum	:	1—0
Aydın — Şekerspor	:	1—0
Denizli — Kocaeli	:	1—0
Antalya — Bandırma	:	1—1
Kırıkkale — Hatay	:	4—0
Kayseri — Esk. D. Spor	:	2—0
Gaziantep — Mersin İd. Y.	:	1—0

3. LİG SONUÇLARI

Galata — Erzurum	:	0—1
Karagümrük — Diyarbakır	:	0—2
Ceyhan — Kadıtamonu	:	3—0
Tarsus dİ. Y. — Amasya	:	3—0
Petrolofis — Ereğli	:	2—0
Nevşehir — Erzincan	:	1—0
Urfa — Sebat Gençlik	:	2—0

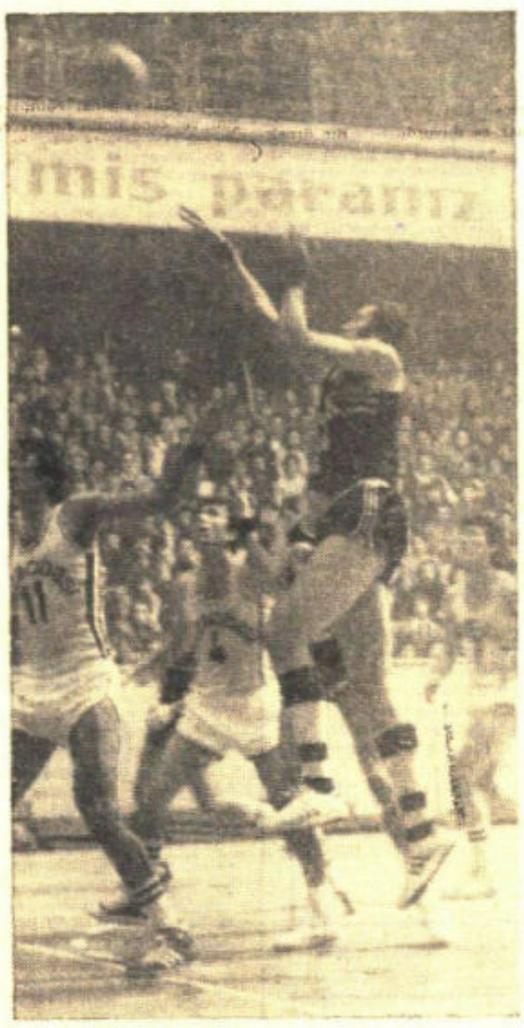

Şampiyonlukta iddialı iki takım Beşiktaş ile Eczacıbaşı'nın dünkü mücadelesinden bir an.
(Fotoğraf: Ali ALAKUŞ)

MAÇIN KRİTİĞİ

Eczacıbaşı başarılı oynadı ve kazandı

Önder SEDEN

Her iki takım da oyuna, top getiren oyunculara baskılı savunma yaparak başladılar. Adam adama savunmada daha çok faul yapan Eczacıbaşı, saha savunmasına dönerken, dört faul yapan Efe'yi de oyundan çıkarttı. Beşiktaş, saha savunmasına karşı başarılı atak yapamayınca, Eczacıbaşı oyunun başında kazandığı on sayılık üstünlüğü korudu.

İkinci yarıda Beşiktaş'ın baskılı savunması belki de sonuç verecekti, fakat bir türlü sakin ve bilinçli olamayınca arayı kapatma olanağı bulunamadı. Bu yarıda Eczacıbaşı, Efe'nin oyuna girişi ile tekrar adam adama savunmayı cesaretle uygulayarak bu önemli karşılaşmayı kazanmasını bildi.

EZELİ REKABETİN BERABERLİĞİ

Fenerbahçe bütün maç süresince saha savunmasını uygulamış olsaydı karşılaşmayı kaybedecek ti...

Galatasaray'dan Fuat ve Nur'un isabetli şutlarına engel olmak için Ferhan ve Necati'nin bu oyuncularla adam adama oynaması maçın girişini değiştirdi. Galatasaray bu çeşit savunmaya karşı organize olamayıp ilerde götürdükleri oyunu kazanamadı. Fenerbahçe'nin beraberliğinde genç Necati büyük rol oynadı.

Basketbol Ligi'nın şampiyonluğu etkileyecek maçında Eczacıbaşı Beşiktaş'ı 78-67 yendi

Salon: Spor ve Sergi
Hakemler: Nejat Dursan (6), Hikmet Erdem (5).
Eczacıbaşı: Nuri (8) 22, Melih (7) 5, Utku (7) 14, Mehmet (8) 12, Efe (9) 12 - Reşat (8) 13.
Beşiktaş: Zeki (7) 17, Cihat (6) 4, Battal (5) 4, Abdullah (8) 12, Tom (5), 8 - Hurşit (4) 12, Ahmet (5) 0, Faruk (5) 2, Fehmi (4) 8.

Deniz SOM

Ligin ilk haftasında iki şampiyon adayı karşılaştı ve Beşiktaş beklemediği bir sonuçla Eczacıbaşına 78 - 67 yenildi.

Siyah - Beyazlılar tutuk bir oyunla ilk dakikalardan başlıyarak üstünlüğü rakiplerine kaptırdılar ve bir daha da toparlanamadılar. Tom ve Zeki'nin durdurmayı başaran Eczacıbaşı, Nuri ve Utku'nun sayıları ile sürekli galip oynarken, Beşiktaş, oyunun hemen başında dört faul alarak yerini Reşat'a bırakan Efe'nin yokluğundan da yararlanamadı ve ilk yarıyı Eczacıbaşı 41-30 önde bitirdi.

İkinci yarı Siyah - Beyazlılar yenilginin verdiği sinirle oynarken Eczacıbaşı bilinçli oyununu sürdürdü. 30. dakikada aradaki farkı 1,5 basket'e dek indiren Beşiktaş yine kısa adamlarının hataları ve sinirli oyunu yüzünden istediği sonuca ulaşamadı. Bu arada Hurşit'in kendisine faul yapan Reşat'ı boynundan tekmelemesi, hoş karşılanmadı.

İlerleyen dakikalarda Beşiktaş daha da dağılırken, Eczacıbaşı özellikle Efe'nin başarılı oyunu ve Mehmet'in çember altındaki üstünlüğü ile maçı 78-67 kazandı ve şampiyonlukta iddialı olduğunu gösterdi.

Öteki karşılaşmalar

F. Bahçe: 88 — G. Saray: 88 (İlk yarı: 44—45)
Şekerspor: 103 — M. Gücü: 67 (İlk yarı 55—33)
Koleji: 88 — DSİ Spor: 68 (İlk yarı: 32—30)

2. LİG

Yenişehir: 81 — Şişli: 65 (İlk yarı: 37—30)

10. BALKAN RALLİSİNDE TÜRKİYE BİRİNCİ OLDU

10. Balkan Rallisi dün sona ermiş ve 36 otomobilin katıldığı yarışmada Türkiye takım halinde birinci olmuştur.

Voleybol Ligi'nin önemli maçında, Eczacıbaşı Galatasaray'a set vermedi: 3-0

Türkiye Voleybol Liginin ikinci hafta karşılaşmaları dün İstanbul ve Ankara'da oynanan üç maçla tamamlandı. İstnbul'da İETT Vinylex'i 3 — 1 (15/6, 15/5, 12/15, 15/12), Eczacıbaşı da Galatasaray'ı 3 — 0 yendiler.

Eczacıbaşı	: 3
Galatasaray	: 0

Salon: Anadolu Spor Sitesi
Hakemler: Canit Yüceler (6), Hayrettin Nilsu (6).
Eczacıbaşı: Cumhur (6), Oktay (7), Ata (7), Şakir (6), Şükru (6), Serdar (7), Gavrilov (6), Uğur (6).
Galatasaray: Can (7), Nizamettin (6), İsmail (6), Haydar (6), Selim (6), İbrahim (6), Secaattin (6), Erden (6).
Setler: 15/9, 15/12, 15/9.

Ankara'daki tek maçta da DSİ Spor, Ligin yeni takımı Bursa'yı 3 — 0 (15/10, 15/2, 15/8) yendi.

1. Amatör Lig'in ilk yarısı dünkü karşılaşmalarla sona ermiştir. Fotoğrafta Cankurtaran — Nişantaşı maçının sonunda çıkan olaylardan bir an. (Fotoğraf: Fehmi ÖZGÜLER)

1. AMATÖR LIG'IN ILK YARISI OLAYLI BIR BIÇIMDE SONA ERDİ

İstanbul 1. Amatör Futbol Liginin ilk yarısı dün oynanan karşılaşmalarla sona ermiştir. Vefa stadında oynanan Cankurtaran - Nişantaşı maçının sonunda her iki takım futbolcuları ve seyirci leri dövüşmüşlerdir. Karşılaşmanın bitiminde soyunma odalarına giden her iki takım oyuncularının küfürleşmeleri birden kavgaya dönüşmüştür Dışarıdan atlayan seyircilerinde katıldığı kavgayı emniyet görevlileri güçlükle önleyebilmişlerdir. Yeldeğirmeni ise Beşiktaş'ı son dakikada attığı golle 2-1 yenerek gündem sürprizini yapmıştır.

Yeldeğirmeni	: 2
Beşiktaş	: 1

Saha: Paşabahçe
Hakemler: Mehmet Buzluca (6), Nizamettin Yüksel (6), Salih Yazıcı (3)
Yeldeğirmeni: Ozan (6) — Bekir (6), İlhan (5), Sacit (6), Sinasi (6) — Özkan (6), Cihan (5), Bülent (4) (Salih 7) — Haydar (6), Metin (5), Nevzat (6)
Beşiktaş: Muharrem (2) — Mustafa (5), Tayfun (6), A. Osman (5), Mehmet I (6) — Hicabi (6), Varol (6), Osman (4) — Mehmet III (5), Türkay (7), Şerif (5) (Mevlüt 6)
Goller: Şerif Dk. 46, Nevzat Dk. 59, Salih Dk. 88

Sadık DEMİRBAŞ

OTEKİ SONUÇLAR

Camialtı — Fethiye	:	2—0
Maltepe — K. Çekmece	:	2—1
Mecidiyeköy — Altınok	:	1—0
Yedikule — Özfatih	:	2 0
Cankurtaran — Nişantaşı	:	0 —0
Yayla — Yeniseh.	:	2—1
Sakarya — Tekel	:	1—1
T Tayfun — Gürsaler	:	2—3
Okmeydanı — Y. Tabya	:	2—1
Safakspor — Sirkeci	:	2—1
Çapa — Muradiye	:	4—1
Sultantepe — Zeyrek	:	4—0
Özenspor — Yalova	:	2—0
Tuçspor — Paşabahçe	:	0—0

BATI ANADOLU BOKS BİRİNCİLİĞİNDE KOMAYA GİREN DENİZLİLİ SPORCUNUN DURUMU, ENDİŞE VERİCİ

İZMİR (Cumhuriyet Ege Bürosu) — Batı Anadolu grubu ferdi boks birinciliğinde önceki gün yapılan final karşılaşmalarında 57 kilodaki maçında rakibinden aldığı sert bir yumruk sonucu bir beyin sarsıntısı geçiren Denizlili boksör Osman Kamik, hastaneye getirildiğinden beri kendisine hiçbir müdahalenin yapılmadığını söylemiştir.

Denizlili 23 yaşındaki boksör kendisine karşı ilgisizliği ve son durumunu şöyle anlatmıştır:

«Bu benim boks yaşamımdaki ikinci maçımdı. Rakibimden aldığım sert bir yumruğu hatırlayabiliyorum. Ondan sonrası benim için karanlık. Buraya nasıl geldim, ne zaman geldim, neyim var hiç bilmiyorum. Buraya geldiğimden beri de benimle ilgilenen yok. Hangi serviste yatıyorum? Bunu bile bilmiyorum.

Kendimi iyi hissetmiyorum. Yatarken pek bir şey yok tu. Kalktığımda gözlerim kararıyor. Beynim, ayaklarım karıncalanıyor. Yürüyemiyorum. Benimle ilgilenecek bir doktor yok. Doktoru bekliyoruz. Yöneticiler nerede? Boks Federasyonunun yetkilileri nerede? Sonum ne olur bana kim söyleyecek?»

Ad. D. Spor: 2
Bursaspor: 1

ADANA — Adana Demirspor, ikinci yarıda attığı gollerle Bursaspor'u 2-1 yenerek güçlükle 2 puan aldı. İlk yarısı golsüz biten karşılaşmanın ikinci yarısına Demirspor iyi girdi. 46. dakikada Rasin takımı 1-0 öne geçiren golü attı. 68. dakikada Sedat durumu 1-1 yaptı. Hemen iki dakika sonra K. İsmail takımına birgol kazandırınca Demirspor maçı 2-1 kazandı.

Eskişehir: 1
Giresun: 1

BURSA — Eskişehirspor kalecisi Taşkın'ın büyük hatası yüzünden Giresunspor'a bir puan kaptırdı. Sahası kapatıldığı için Bursa Atatürk stadında oynayan Kırmızı - Siyahlılar 66. dakikada Mehmet'in golü ile öne geçtilerse de 70. dakikada Murat'ın aşırtma bir vuruşla attığı gole engel olamadılar.

Balıkesir: 1
Göztepe: 0

BALIKESİR — Balıkesirspor ilk yarıda Sabri'nin attığı golle Göztepe'yi 1-0 yenerek ligde beşinciliğe yükseldi. Her iki yarı da güzel futbol sergileyen Kırmızı - Beyazlılar girdikleri sayısız gol pozisyonlarından ancak birini değerlendirebildiler.

Ank. Gücü: 2
Adanaspor: 0

ANKARA — Ankaragücü 9 kişi kalan Adanaspor'u ilk yarıda attığı gollerle 2-0 yenerek iki puanı almasını bildi. Sarı - Lâcivertlilerin gollerini 9. dakikada Mustafa ve 21. dakikada Halûk attılar. İkinci yarıda orta hakem Cumhur Demir Adanaspor'dan Reşit ile Ertuğrul'a kırmızı kart gösterdi.

Altay: 1
Zonguldak: 1

İZMİR — Trabzon'da aldığı galibiyetle lider değiştiren Altay dün kendi sahasında oynadığı Zonguldakspor ile 1-1 berabere kaldı. Karşılaşmanın gollerini 37. dakikada Zafer ve 54. dakikada Selçuk attılar.

Orduspor: 0
Boluspor: 0

ORDU — Geçen hafta Zonguldakspor'u deplasmanda 1-0 yenmeyi başaran Orduspor, Boluspor ile kendi sahasında yaptığı karşılaşmada 0-0 berabere kalarak rakibine bir puan hediye etti.

AT YARIŞLARI SONUÇLARI

1. KOŞU: Yağmur Huvarda, Anter, G: 1.50. İkili: 5/2: 3.95.
2. KOŞU: Lisanka, Espri, Goldlest. G: 2.75, P: 1.70 - 2.40 - 1.60, İkili: 2/7: 13.40.
3. KOŞU: Rococo Verdir, Afrodite. G: 1.25, İkili: 5/2: 2.35.
4. KOŞU: Sadiye, Elis, Serkiz. G: 4.50. İkili: 3/4: 5.45.
5. KOŞU: Dadaloğlu, Füsun, Kısım. G: 2.25, P: 1.30 - 2.55 - 1.60, İkili: 5/12: 9.80.
6. KOŞU: Nazinin, Denizkız, Hürgör, G: 9.50, P: 2.10 - 1.50 - 2.30, İkili: 5/5: 9.80.
7. KOŞU: Samanti, Murat, Arabesk. G: 7.20, İkili: 2/1: 34.35.
8. KOŞU: Sivam, Serkal, Gülman. G: 3.70, P: 1.40 - 2.05 - 1.75, İkili: 7/9: 20.50.

1. Çifte: 5/2: 4.30.
2. Çifte: 3/2: 6.15.
3. Çifte: 2/7: 60.30.
3'lü Ganyan: 4-2-7.
3'lü Bahis: 7-9-13
6'lı Ganyan: 5-3-3-4-2-7.

Beşiktaş'ı Tanju'nun golü ile yenen Sarı- Kırmızılılar, lig 3. lüğü için avantaj sağladı

G.Saray'a Avrupa yolu göründü

Beşiktaş: 0 - Galatasaray: 1

GOL: *Dk. 27 Tanju*
STAT: *İnönü*
HAKEMLER: *Yusuf Namoğlu (3), Serdar Çakır (2), Adnan Türkkan (5)*
BEŞİKTAŞ: *Zalad (7)- Recep (3), Ulvi (4), Gökhan (7), Kadir (4)- Mehmet (3), Rıza (4), Zeki (5), Metin (4), (Şenol ?)- Halim (2), (Ferdinand?) Ali (3)*
TOPLAM PUAN: *46*
TEKNİK DİREKTÖR: *Gordon Milne (3)*
GALATASARAY: *Simoviç (6)- İsmail (5), Yusuf (6), Erhan (4), Semih (5- Cüneyt (5), Uğur (3), (B. Savaş 2) Prekazi (5), Tugay (4)- Tanju (5), K. Savaş (6) (İlyas?)*
TOPLAM PUAN: *53*
TEKNİK DİREKTÖR: *Mustafa Denizli (6)*
KULLANDIĞI SERBEST ATIŞ: *Beşiktaş: 8, Galatasaray: 6*
CEZAALANI İÇİNDEN ŞUT: *Beşiktaş: 5, Galatasaray: 8*
CEZAALANI DIŞINDAN ŞUT: *Beşiktaş: 5, Galatasaray: 5*
KALEYİ BULAN ŞUT: *Beşiktaş: 4, Galatasaray: 7*
DIŞARI GİDEN ŞUT: *Beşiktaş: 6, Galatasaray: 6*
KÖŞE ATIŞI: *Beşiktaş: 6, Galatasaray: 8*
OFSAYTA DÜŞÜŞ: *Beşiktaş yok, Galatasaray yok*
SARI KART: *Zalad (Beşiktaş)*
SEYİRCİ: *19.673* **HASILAT:** *115.044.000*

HİLMİ TÜRKAY

İnönü'deki **"rövanş"** Galatasaray'ın...

Ligin ilk yarısında güçlü karşıtını Ali Sami Yen Stadı'nda 4-1 yenme başarısı gösteren Siyah - Beyazlılar, şampiyonluğu kaçırmanın verdiği moral bozukluğuyla çıktıkları rövanş maçında Tanju'nun golüne boyun eğdiler.

İki ezeli rekabetin bu 90 dakikasında karşılaşma Beşiktaş değil de Galatasaray açısından büyük önem taşıyordu. Çünkü Sarı - Kırmızılılar Beşiktaş'ı yenerek üçüncülükteki iddialarını kuvvetlendirerek Avrupa kupalarına girme hakkını elde etme uğraşı içerisindeydiler. Önümüzdeki haftanın maçlarına baktığımızda Galatasaray Eskişehir'le sahasında, Sarıyer de Fenerbahçe'yle oynayacaklar. Bize göre Galatasaray takımının üçüncülükteki şansı Sarıyer'e oranla çok daha yüksek.

Maçtan önce Galatasaray seyircisi coşkulu, Beşiktaş seyircisi ise suskundu. Sarı - Kırmızılı taraftar birer birer futbolcularını tribünlerinin önüne çağırıp onlara alkış tutarlarken, Beşiktaşlılar Başkan Seba ve arkadaşlarını istifaya çağırıyorlardı. Beşiktaş takımında haftalar sonra Metin'i ilk on birde gördük. Keza Metin gibi Halim de Ferdinand'ın yerine uzun bir aradan sonra hem de **"9"** numaralı forma ile sahadaydı. Metin ilk 20 dakika iyiydi, ancak çabuk yoruldu, ikinci yarıda ise sağ kanatta hep saklandı durdu. Halim'e gelince; bu futbolcunun sahada varlığıyla yokluğu hiç belli değildi. Ayağında bir topu dahi doğru dürüst tutamadı, hava toplarında kaybolduğu gibi ikili mücadelelerin de hepsini kaybetti. Son 20 dakika kala da oyundan alınarak kenara çekildi.

İlk 45 dakikada güzel pozisyonlara güzel mücadelelere tanık olduk. Her iki takımdan da ligin bitimine bir hafta kala gördüğümüz böylesine güzel futbol kuşkusuz sevindirdi bizleri. Beşiktaş ve Galatasaray'dan bu yarıdaki futbollarını ikinci yarıda da sürdürmelerini beklerdik ne var ki futbolcular bunu gerçekleştiremediler. Sarı - Kırmızılı takım, Siyah - Beyazlı takıma oranla daha iyiydi. Zalad mutlak üç gollük pozisyonu önlerken, bize göre ligin bu yarısında en başarılı maçlarından birini çıkardı. İki taraf hesabına çok sayıda goller kaçtı, tabii ki bu kaçan pozisyonları hemen hepsi futbolcuların beceriksizliklerinden kaynaklandı. Beşiktaş, ataklarda nedense hep iki futbolcusuyla kalkışmayı denedi. Galatasaray ise Beşiktaş kalesine inerken 6-7 futbolcusuyla tehlikeli olmaya çalışıyordu. Eğer Milne bir yıl daha bu Beşiktaş'ın başında kalacak olursa işi gerçekten çok zor. Kendisini defalarca sevmediklerini söyleyen futbolcular dünkü futbolları ile bu işin olmayacağını bir kez daha gösterdiler. Kısacası galibiyeti hak eden taraf Galatasaray'dı. Ve skorda Galatasaray'dan yana bitti.

Önemli pozisyonlara gelince ilk yarının 20. dakikasında K. Savaş,

(Arkası 17. Sayfada)

Kaptan zor durumda — Beşiktaş'ın 'atom karınca'sı Rıza, dün takımının ayakta kalan bir iki oyuncusundan biriydi. Siyah - Beyazlı ekibin kaptanı bir ara Galatasaraylı Semih ve B. Savaş arasında kalınca topu çaresizlik içinde rakiplerine bıraktı. Oyuna ikinci yarı giren B.Savaş, Uğur'un yerini dolduramadı. (Fotoğraf: Taner Kutlay)

Öteki maçlar

ANKARAGÜCÜ - TRABZONSPOR: 2-0
GOLLER: Dk. 24 Buschman, Dk. 85 Ziya.
ESKİŞEHİRSPOR - AD. DEMİRSPOR: 3-2
GOLLER: Dk. 7 Ömer, Dk. 11 Adnan, dk. 58 Orhan, Dk. 61-70 Zafer
MALATYASPOR - ALTAY: 3-3
GOLLER: Dk. 39 Bekir, Dk. 55 Feridun, Dk. 58 Yesiç (penaltı), Dk. 64 Yesiç, Dk. 66 Serginho, Dk. 67 Hikmet.
SAKARYASPOR-K.MARAŞSPOR: 4-1
GOLLER: Dk. 2 Mehmet, Dk. 16 K. Yıldırım, Dk. 32 H.İbrahim, Dk. 50 Pesiç, Dk. 88 Mehmet
BOLUSPOR-RİZESPOR: 2-1
GOLLER: Dk. 49 Hakkı, Dk. 66 B. Turgut (penaltı), Dk. 76 Erkal

SON 90 DAKİKA

Ligin dibinde kader haftası

Spor Servisi — Türkiye Birinci Ligi'nden düşecek son takım bu hafta yapılacak maçlar sonunda belli olacak.

Kahramanmaraşspor'un haftalar önce lige veda etmesinden sonra, Boluspor karşısında 2-1'lik yenilgi alan Rizespor'un da kümeden düşmesi üzerine gözler kritik konumda olan Altay, Adana Demirspor, Adanaspor ve Eskişehirspor'un yapacağı maçlara çevrildi. Son haftalara fikstür avantajı ile giren Sakaryaspor, Kahramanmaraş'ı sahasında 4-1 yendikten sonra, son haftaya Samsunspor maçından alacağı 3 puanla girdi ve tehlikeli bölgeden uzaklaştı. İzmir'in ikinci takımı Altay, son haftada kendi sahasında Boluspor ile oynayacak. Adana Demirspor da bir başka İzmir takımı Karşıyaka ile ölüm kalım mücadelesi yapacak. Eskişehirspor, bu takımlar içinde en zorlu sınavı verecek ekip. Siyah-Kırmızılı takım, ligde üçüncülük arayışındaki Galatasaray ile İstanbul'da oynayacak. Galatasaray'ın bu maçtan üç puanla çıkması durumunda gözler Altay ve Adana Demirspor'un karşılaşmalarına çevrilecek. Altay, Eskişehirspor'un İstanbul'da yenilmesi durumunda Boluspor'dan 1 puan alırsa, averajla kümede kalacak. Aynı durum, Adana Demirspor için geçerli. Ancak Adana Demirspor'un Karşıyaka'yı mutlak surette yenmesi gerekiyor. Beraberlik, Adana takımına yaramayacak.

Öte yandan Adanaspor da Rize deplasmanından puanla dönmek zorunda. Adana Demirspor ve Altay'ın kendi sahasında kazanması durumunda Adanaspor Rizespor'a yenilirse kümeden düşen dördüncü takım olacak.

PUAN DURUMU

Takımlar	O	G	B	M	A	Y	P
Fenerbahçe	35	28	6	1	99	24	90
Beşiktaş	35	25	8	2	80	19	83
Sarıyer	35	21	5	9	67	39	68
Galatasaray	35	19	9	7	75	31	66
Trabzon	35	18	7	10	57	37	61
Ankaragücü	36	17	9	10	53	41	60
Boluspor	35	15	6	14	47	42	51
Bursaspor	35	12	8	15	41	50	44
Karşıyaka	35	11	10	14	49	52	43
Malatyaspor	35	11	10	14	58	66	43
Konyaspor	35	13	4	18	40	58	43
Adanaspor	35	11	8	16	51	54	41
Sakaryaspor	35	11	8	16	40	57	41
Eskişehir	35	11	8	16	38	56	41
Altay	35	11	7	17	45	57	40
Adana DS	35	11	6	18	49	72	39
Rizespor	35	9	7	19	34	63	34
K.Maraş	35	3	11	21	20	70	20

Bu haftaki maçlar

Galatasaray-Eskişehirspor, Trabzonspor - Beşiktaş, Konyaspor - Bursaspor, Sarıyer-Fenerbahçe, Rizespor- Adanaspor, Ad. D. Spor - Karşıyaka, Altay - Boluspor, K. Maraşspor - Malatyaspor, (Ankaragücü ve Sakaryaspor dinleniyor)

SPOR/TOTO

1. Fenerbahçe-Konyaspor : 1
2. MKE Ankaragücü-Trabzon: 1
3. Beşiktaş-Galatasaray : 2
4. Adanaspor-Sarıyer : 2
5. Eskişehir-Ad.D.Spor : 1
6. Boluspor-Rizespor : 1
7. Malatyaspor-Altay : 0
8. Sakaryaspor-K. Maraş : 1
9. Fatsaspor-Çayelispor : 2
10. Tatvanspor-Cilospor : 1
11. Yalovaspor-Pendikspor : 1
12. K.Gümrük-Anadoluhisarı: 1
13. İstanbul DSİ-Gebzespor : 0
14. Erd. Ereğlispor-Beylerbeyi: 1
15. Ş. Urfaspor-Bingölspor : 1
16. Karşıyaka-Samsunspor : (1)

TOPLU SONUÇLAR

3. LİG

Yalıspor-Hopaspor	: 1-1
Bayburt-Görele	: 1-2
Artvinspor-Sinop	: 0-0
Merzifonspor-Erbaaspor	: 2-0
Fatsaspor-Çayelispor	: 1-3
Bafraspor-Tokatspor	: 2-3
Turhalspor-12 Mart TEK	: 3-1
Bulancakspor-Ünyespor	: 2-1
Kızıltepespor-B.Belediye	: 2-1
Tatvanspor-Cilospor	: 5-1
B.Petrol-Ağrıspor	: 0-1
Adıyaman-Cizrespor	: 5-0
Tuncelispor-Elazığspor	: 4-3
Silvanspor-Viranşehir	: 1-0
Ş.Urfaspor-Bingölspor	: 2-1
Ercişspor-Muşspor	: 2-1
Burhaniyespor-Yeşilovaspor	: 3-0
Somasotes-Uşakspor	: 3-0
Y. Bornova-Akhisar	: 4-3
Edremit-İzmirspor	: 1-1
Erd. Ereğli-Beylerbeyi	: 2-0
Kervan Doğsan-Akyazıspor	: 0-0
Darıca G.B.-Ü. Anadolu	: 2-1

LOTO

7-8 beraberlik yok

At yarışı sonuçları

Spor Servisi — İstanbul at yarışlarında Altılı Ganyan: 7-4-9-1-7-6, Üçlü Bahis: 6-4-11 biçiminde sonuçlandı.

BEŞİKTAŞ-GALATASARAY MAÇINDAN İZLENİMLER

Zalad hakemlerin üstüne yürüdü

Beşiktaş taraftarı yönetimi istifaya çağırdı. Milne, "F.Bahçe'yi tebrik ederim" dedi. Maçı Tahsin Kaya ile Ali Tanrıyar birlikte izledi.

İBRAHİM YILDIZ

Beşiktaş taraftarı bağırıyor **"Yönetim istifa..."**, Beşiktaş kalecisi Zalad hakemlerin üstüne yürüyor, el kol hareketi yapıyor, futbolcular birbirlerine sert bakıp, hata yapana veryansın ediyor. Ve şeref tribününün ön koltuklarında Fenerbahçe Başkanı Tahsin Kaya ile Galatasaray Başkanı Ali Tanrıyar. İşte, uzun bir lig maratonunun bitimine bir hafta kala kaçan şampiyonluğun sıkıntılı, tedirgin, kırgın ve de şaşkın görüntüleri İnönü Stadı'nın tribünlerine bu şekilde yansıyordu.

Orhan'dan tehdit

• Beşiktaş amigosu Orhan, mobileti ile şeref tribününün kapısını kesmiş, bas bas bağırıyor, **"Bu yönetim gidecek, ben 10 yönetimi istifa ettirdim..."** diye kısılmış sesi ile tehditler savuruyordu. Ve tribünleri boşaltan Beşiktaşlılar **"Feyyazlar kalacak..."** diye gürlüyordu. Hele kapalı tribüne asılan bir pankart var ki hiçbir söze gerek bırakmıyordu. Beşiktaşlıların kulüplerini nasıl sevdiğini, nasıl yürekten bağlı olduğunu vurguluyordu: **"Ölüm nereden ve nasıl gelecekse gelsin, mezarıma siyah beyaz güller atılacaksa, mezar taşıma Beşiktaş yazılacaksa, böyle ölüm safa gelmiş hoş gelmiş."**

• Dünkü maçın ilginç görüntüleri arasında kaleci Zalad'ın oldukça sinirli oluşu vardı. Yan hakemin üstüne yürüyen Zalad, hızını alamayıp orta hakem Yusuf Namoğlu'na da itirazlarını sürdürünce sarı kart görmekten kurtulamadı. Zalad da seyircinin yaşadığı psikolojik eziklik içindeydi belli ki.

İlyas bekledi

• Oyunun bitimine az bir süre kala, K.Savaş'ın yerine girmek için bekleyen İlyas, top oyunda olduğundan 4 dakika beklemek zorunda kaldı. Ve ancak 2 dakika sahada yer aldı. Rıza'nın son dakika içinde attığı sert şutla yere yığılan Erhan, maç bittikten sonra kendine geldi. Erhan, arkadaşları tarafından soyunma odasına götürüldü.

Maç sonrası

• Şampiyonluğun kaçmasından sonra dün de ezeli rakibine yenilen Beşiktaş'ın Teknik Direktörü Gordon Milne, **"Oyundan memnunum. İyi niyetli bir karşılaşma oldu. Çok az hata yaptılar. Fenerbahçe'yi kutlarım"** diyordu. Galatasaray Teknik Direktörü Mustafa Denizli ise **"Lig üçüncülüğü için umudumuzu sürdürüyoruz. Eskişehir maçında da bu başarımızı sürdüreceğiz"** şeklinde 3'üncülük için iddialı olduklarını açıkladı.

MAÇIN ELEŞTİRİSİ

Tek devrelik futbol...

ALİ SİRMEN

Şampiyonluk umudunu yitirmiş Beşiktaş ile lige çoktan havlu attıktan sonra, şimdi üçüncülüğü kovalayan Galatasaray 90 dakikanın 45'inde ortaya zaman zaman yaklaşan, zaman zaman üstüne çıkan, hızlı, heyecanlı bir futbol oynadılar.

1. yarıda Galatasaray Beşiktaş'a oranla daha net pozisyonlara rahat girdi. Uğur ve K.Savaş, eğer biraz becerikli olabilselerdi, Cim Bom ilk yarıda fark atardı.

Bu bölümde Galatasaray'da K.Savaş, sahada basmadık yer bırakmayarak, fiziği ve çalışkanlığıyla, yanlışlarına ve gol pozisyonlarındaki hovardalığına karşın sivrildi. Genç umut Tugay ise, gerçek yetenek olmasına karşın, beklenen patlamayı yapamıyor, yanlışlara yanlışlar ekliyor. Artık futbol yaşamının sonlarına gelmiş olan Erhan için ise fazla bir şey söylemeye gerek yok. Ama Galatasay geri alanının en iyisi Semih'in dünkü haline ne demeli? Beşiktaş cephesine gelince: Herkesin heyecanla beklediği Metin iki pozisyonda bir saman alevi gibi parladı, sivrildi, sonra silindi gitti.

2. yarı sakat olan Uğur'un çıkmasıyla Cim Bom durdu. Ve herkes Galatasaray'ı orta sahada kimin taşıdığını bu yoklukla gördü. İlk yarının sivrilen oyuncusu K.Savaş da oyundan düşünce, ağır B.Savaş ve orta alanda kaptırdığı 2 topla 2 mutlak gollük tehlikeye yaratan sorumsuz Prekazi ile Galatasaray Beşiktaş'a adeta, **"Gel de bir gol at!"** diye yalvarıyordu. Ne var ki, Siyah-Beyazlıların dün gol atmaları mucizeye bağlıydı. Galatasaray, savunmasını 3'e 2-4'e 3 yakaladıklarında bile öylesine ağırdılar ki...

Tek devrelik bir futbol, birçok pozisyona karşın, çok şık ve güzel tek gol, tribünlerde kırık, ama dirençli bir sevda... İşte dünkü maçın özeti.

Amaçsız Beşiktaş...

METİN TÜKENMEZ

Fenerbahçe'nin şampiyonluğu kesinleştikten sonra, dünkü maç Beşiktaş için formaliteden öteye gitmedi. Son haftalarda takım içinde gelişen olayların da etkisi altında kalan Kartallar isteksiz ve motivasyon olarak yetersizdi. Galatasaray'ın daha çok puana gereksinimi olduğu için maça psikolojik olarak iyi hazırlanmıştı. Galatasaray maç süresince daha iyi oynayarak **"puana ihtiyacı olan takım maçı daha iyi motive olur"** gerçeğini üç puanı alarak kanıtladı.

Beşiktaş futbol olarak Galatasaray'ın düzeyine çıkamadı, ama gol pozisyonu olarak daha üstündü diyebiliriz. Özellikle maçın ilk yarısında yakalanan ve ikinci yarının hemen başında gol pozisyonlarında Ali ve Metin gol vuruşu becerisinden yoksundular. Bir gün önce Fenerbahçe'nin attığı golleri ve dünkü maçta Tanju'nun attığı golü gördükten sonra Beşiktaş'ta neyin eksik olduğu gün gibi açığa çıktı.

Beşiktaş'ın en önemli özelliği presi ve tempolu oyunuydu. Dün Beşiktaş bu özelliklerinden de yoksundu. Futbolcuların kafasındaki psikolojik sorunlar fiziksel olumsuzluğu getirmiş. Oyuna asılma hırslarını kaybetmişler. Takımda ne yaptığını bilen tek futbolcu her zaman olduğu gibi Gökhan'dı. Ama bir futbolcunun mücadelesi puan kazanmak için yeterli olmuyor.

Eski derbylere oranla daha heyecansız geçen maçın en güzel hareketleri Şifo Mehmet'in orta alandan şandellediği topun K. Savaş tarafından büyük bir çaba ile kornere atılması ve Tanju'nun attığı goldü. Tanju, Prekazi'nin auta giden vuruşunu vole ile kaleye gönderirken golcülüğünü bir kez daha gösterdi.

Gordon Milne ve Feyyaz

HÜROL BİLAL

Gordon Milne, İngiltere birinci profesyonel liginde 14 yıl çalıştırıcılık yapan, İngiltere genç milli takımını dünya şampiyonu yapan, Robson'ın "Benden sonra İngiliz milli takımının başına geçmeye en büyük aday" diye halef olarak ilan ettiği bir futbol adamı.

Feyyaz, "kolej takımı" diye ilan ettiğimiz, pırıl pırıl genç bir kadro olarak tanımladığımız Beşiktaş'ın genç takımından yetişmiş, yıllarca Beşiktaş formasını giymiş, spor akademisini bitirip bir eğitimci olmaya hak kazanmış bir gencimiz.

İşte bu yüksek tahsilli genç futbolcu, kendilerine toz kondurmadığımız arkadaşlarından bazılarının öncülüğüne ve sözcülüğüne soyunarak Milne'yi istemediğini vurguluyor. Bununla da kalmıyor, yönetimde başkaldırıyor.

Yuvadan yetişme Feyyaz'a bir anımsatma yapalım dedik. Trevar Francis yıllar önce eşinin rekor ücreti 1 milyon sterlin karşılığında Brain Clough tarafından Notingham Forest'e transfer edildiğinde aylarca takıma giremedi. Ne yönetimin gıkı çıktı, ne Francis'in. Üstelik basının bombardımanına rağmen. Feyyaz'ın birkaç kendini bilmez taraftarın idmanı basıp protesto gösterisinden etkilenecek yönetime ve Gordon Milne'ye tepki göstermesi ve Feyyaz gibi diğer bir iki futbolcunun da

(Arkası 17. Sayfada)

Gökhan'ı geçti ama — Galatasaray'ın Yugoslav futbolcusu Cevat Prekazi, Beşiktaş karşısında pek etkili değildi. İkinci yarının ortalarına doğru önüne bırakılan topu Gökhan'dan şık bir hareketle kurtaran Yugoslav futbolcu, kale önündeki Tanju ve B. Savaş'a iyi orta yapamayınca takımını bir golden etti. (Fotoğraf: Levent Yücelman)

Portre

Beşiktaş

HALİT DERİNGÖR

Bize göre bu yılın en başarılı takımı Beşiktaş'tır. Kamu sektöründe memur olan ve de tarafsız Beşiktaş Başkanı, eski futbolcu Süleyman Seba, genç bir Beşiktaş yaratmıştır. Bu takımı kurarken Beşiktaş kulübünü, kendi evi gibi düşünerek borç sarmalına sokmamıştır. Yaratılan genç takım ve vasat oyunculardan kurulu olmasına karşın birkaç yıldır finale kadar geliyor. Ne var ki ille de şampiyonluk sarasına tutulan Beşiktaşlı taraftarlar, Beşiktaş'ın bu koşullar altındaki başarısını başarısızlık gibi düşünüyorlar.

"Ölmeye, ölmeye geldik" diyen Beşiktaşlı taraftarlar, bir Fenerbahçe yenilgisinden sonra antrenman sahasını basarak futbolcuları tartaklamaları ve de disiplinli kararlı ve de centilmen olan antrenör Milne'yi kovalamaları Beşiktaş'ın ligde mezarını kazmaya başlamıştı. Hele bu moral içinde Adana'da yaptıkları karşılaşmada kabul edilmeyen golleri ile büsbütün çöküntüye uğramış ve lig şampiyonluğunda umutlarını kesmişlerdi. Dünkü karşılaşmada ligde kılpayı şampiyonluğunu kaybetmiş ve de Avrupa kupalarına girmeyi hak etmiş Beşiktaş'ın, Galatasaray'a karşı başarı kazanması çok zordu. Nitekim 1-0 yenilgiden de kurtulamadılar. Bizce bu yıl için Beşiktaş gelebileceği en iyi yere gelmiştir. Bunda yöneticileri ve antrenörü kutlamak gerek.

Sarıyer Adana'yı ateşe attı

Adanaspor: 1 - Sarıyer: 4

STAT: *5 Ocak*
HAKEMLER: *Ünal Ünal (3)- Selahattin (Şahin (5)- Celal Mutlu (6)*
ADANASPOR: *Nurettin (3), Naci (3), Serbay (6), Güven (5), Eyüp (5), Ercan (6)- Ali (5)- Süleyman (5), Bülent (2) (Osman 3), Reşat (4), Orhan 3 (Borovnica 4)*
SARIYER: *Yaşar (4)- Mehmet (6)- Cem (3)- Esat (5) - K. Yaşar (3), Osman (6)- Erdal (6) (Feridun 4), Cengiz (5)- Selçuk (6), (Mustafa 6), Engin(4)- Sercan (6)*
SARI KARTLAR: *11. dk. Serbay, 64. dk. Ercan (Adanaspor), 13. dk. Selçuk- 25 dk. Esat, 56 dk.K. Yaşar, 70. dk. Cem, 79 dk. Erdal*
KIRMIZI KART: *53 Dk. Serbay (Adanaspor)*
GOLLER: *4 dk. Erdal- 52. dk. Mustafa (penaltı) 88 dk. Sercan - 89 dk. Osman (Sarıyer), 41. dk. Ercan (Adana)*

RAMAZAN ŞANIVAR

ADANA - Lig üçüncülüğü için mücadele eden Sarıyer, Adanaspor'u ikinci yarıda attığı gollerle yendi: **1-4**

Adanaspor beklenmedik anda gol yedi. 4. dakikada gole giden Selçuk'a ceza sahası dışında faul yapan Ercan serbest atışa neden oldu. Atışı kullanan Erdal, iç direğe çarptırarak topu filelere göndererek takımını deplasmanda 1-0 öne geçiren golü attı.

40. dakikada Süleyman, sol kanattan taşıdığı topu cezaalanı dışında rahat durumda olan Ercan'a topu aktardı, Ercan'ın sert ve düzgün vuruşu filelere gitti. 1-1

İkinci yarıya Adanaspor Bülent'in yerine Osman'ı, Sarıyer'de Selçuk'un yerine Mustafa Yücedağ'ı alarak başladı. Bu yarıda sıcak hava her iki takımın oyuncularını etkilediği gibi, hakem Ünal Ünal'ın da ters kararlar vermesine yolaçtı.

21. dakikada Adanaspor'lu Eyüp cezaalanı içinde Erdal'a şarj yaptı, hakem penaltı noktasını gösterdi. Buna itiraz eden Serbay daha önce sarı kartı olduğu için oyun dışı kaldı, Sarıyer'in kazandığı penaltıyı Mustafa Yücedağ gole çevirdi. 1-2.

74. dakikada adanaspor'dan Orhan'ın yerine Brovnika girdi. Erdal'ın yerine de Feridun Girdi. Sarıyer'in gereksiz zaman çalması taraftarların tepkisine yol açtı. Karşılaşmanın bu skorla bitmesi beklenirken, Sarıyer'in son dakikalarda üst üste golleri geldi. 88. dakikada Sercan'ın sağ kanattan taşıdığı top kaleci Nurettin kalesini terkedip ön tarafta olması, Sercan'ın cezaalanı dışından attığı şut fililere gitti. 1-3, Adanaspor toparlanmaya zaman bulamadan 89. dakikada Sarıyer'den Osman Adanaspor savunmasının hatasından faydalanarak 4. golü attı.

Fotoğraf: Tülây DİVİTÇİOĞLU

NADİR FIRSATLARDAN BİRİSİ — Şampiyonluğa tek başına adaylığını koyan Beşiktaş dün yeterli değildi. Yakaladığı bir-iki fırsatı da değerlendiremedi. İşte onlardan birisi: Doğan, Mustafa, Talât'ın arasından dalan Sanlı altı pasta, Ahmet ve Fethi onu dikkatle izliyorlar.

Beşiktaş ile Galatasaray oynadılar ama...

FUTBOL SIFIR, SONUÇ: 0-0

3 görüş

Önce futbol..

Saim KAUR

Şampiyonluk finallerinde veya aba önemde olan maçların hırçın ve sinirli geçmesi dünyanın her yerinde belirli bir sınır içinde normal karşılanır. Yalnız dünkü Beşiktaş - Galatasaray karşılaşması gibi baştan sona kadar yapılan zindirleme kaba faüller yüzünden çok sık duran, kavga etmek için kıvılcım kollayan futbolcuların çirkin mücadelesini hiçbir yönden normal görmek mümkün değildir.

Amaç ne olursa olsun sahaya böyle ünlü iki kulübümüzün formasını giyerek otuzbeş bin seyircinin önüne çıkanların ilk görevi herhalde kavga etmekten, tekme atmaktan önce futbol oynamak olmalı idi. Büyük fedakârlıklara katlanarak stada gelenlerden dünkü futbolden çok uzak boğuşmadan memnun kalana rastlamak mümkün değildi.

Defansif oyunu peşin kabul eden şampiyon adayı takımın bütününü yermek kanaatimizce doğru değildir. Ancak kapalı defans yapmak, her topu kaybedenin veya geçilenin açıkça çelme veya tekme atması demek değildir. Bu yönden Beşiktaş futbolcularının yakışıksız bulduğumuz bu tutumlarını yakında taşıyacakları şerefli ünvanla doğrusu bağdaştıramadık.

İyi bir başlangıçla hücum insiyatifini ele geçiren Galatasaray'a gelince; yirmi dakika içinde yakalanan fırsatlar, kaçırıldıktan sonra kendini rakibin top geçer, adam geçmez temposuna uydurması ve favullü oyunun benimseamesi, belki de kazanmalarına set çeken en büyük sebepti.

Hele takıma yeni giren Tarığın toptan evvel rakipleriyle ve hakemle uğraşması hem çirkindi, hem de takımının aleyhine idi.

Tarafların tutumu böyle olunca, maçın teknik özelliğinden veya taktiğinden bahsedilmesi yersiz olur.

Yalnız göze çarpan gerçek şu idi ki, Beşiktaş ileride en çok üç forvetini bırakarak geri kalanlara defansta görev verdiği ve her geçilenin faul yaptığı idi. Siyah - Beyazlıların kontratakları yalnız iki defa tehlikeli oldukları görüldü. Daha fazla akın yapan, Sarı - Kırmızılılar geri elemanların geç top çıkarmaları yüzünden ve bir de Beşiktaş'ın yakın markajından kolay kolay kurtulamadıklarından sonuca ulaşamadılar. Sahanın ağır çamuru da çetin karşılaşmayı büsbütün zevksizleştirdiği muhakkaktı.

Avusturyalı hakem teknik yönden fazla kusurlu değildi. Yalnız otoritesi zayıftı. Ancak top oynamaya niyetli olmayanlara bir Viyanalı ne yapabilirdi?

DÜDÜK!

Eşfak AYKAÇ

Öyle bir tuhaf futbol maçı ki... Ne yazayım ben de bilmiyorum. Aklımda kalanların başında bitmez tükenmez düdük sesleri geliyor. Sonra, çalınmayan bazı düdükler hatırlıyorum... Can alacak anlarda bitirilmeyişi Galatasaray'a haksızlık ifade eden düdükler...

Şampiyonluğun rakipsiz adayı Beşiktaştan hatırlayabildiğim bu ünvana hiç yakışmayan bir türkeklik içinde kendi kabuğuna çekilmiş ve dakika doldurmaya çalışan bir takım.

G. Saray'ın kafasında bıraktığı izi, 11 futboleuya verdiğim numaraların yokluğunu söyliyerek ifade etmeye çalışacağım. O. Futbol tekniğine ait konularda iddia etmek durumunda değilim. Çünkü böyle bir şey görmedim. Bu hususu, gören arkadaşların yazdıklarını okuyup bugün öğreneceğim.

Ne Şampiyon'a ne 2 nciye layıkdı...

Halit DERİNGÖR

Dün, Dolmabahçe stadına şampiyon takımın maçını seyretmeye koşanların, maçtan sonra bütün umutları kırılmıştı. Şampiyon bir takımın oyunu böyle mi olmalıydı? Veya şampiyona ümidini kaybetmiyen bir Galatasarayın böyle mi oynaması lâzımdı?. Belki de saha çamurlu diyeceksiniz. Birinci sınıf takımların çamur sahada nasıl oynaması lâzım geldiğini bilmeleri lâzım değil midir? 22 kişinin devamlı olarak orta sahada toplanmaları ve didişmeleri oyunun bütün zevkini kaçırdı. Bu didişmede bilhassa Beşiktaşın tutumunu tasvip etmeye imkân yoktur.

6 puvan ilerde ve şampiyonluğu garantilemiş bir takımın daha kaliteli bir futbol göstermesi lâzımdı. Oyunu başlarından itibaren Yusuf ile Sanlıyı geri çekmeleri, gelişigüzel futbol oynamaları, vakit geçirmek için topları dışarıya atmaları şampiyona yakışır haller değildi. Vakit geçirmenin de güze güzel gözüken şekilleri vardır. Onları tercih etselerdi daha iyi olurdu.

Beşiktaşın bu tutumuna karşılık Galatasaray da istenileni veremedi. Birinci devre yarım saat baskılı oynamasına rağmen neticeye gidemediler.

Bütün maç boyunca, Metinin yatarak vurduğu vole ile kafa şutundan başka iyi bir hareket göremedik.

Fotoğraf: İbrahim KÖSEOĞLU

MAÇIN EN MÜHİM ANI — Galatasaray dün şampiyon Beşiktaşa kıyasla daha çok fırsat yakaladı. Bunlardan en mühimi 17 nci dakikada yukarıdaki resimdeki andı. Altı pasın köşesinden Metin vole'yi çaktı. Suat ayak koymasaydı top ağları dalgalandıracaktı...

FENERBAHÇE ANKARADA A. GÜCÜNÜ FARKLI YENDİ: 5 - 1

Stad: Dolmabahçe
Seyirci: 22.983 kişi
Hasılat: 310.775 TL.
Hakemler: Otto Wetten Bach (İsviçre) (5) - Zeki Sarkan (6), Orhan Korkmaz (4).
BEŞİKTAŞ: Neemi (6) - Yavuz (6), Fehmi (5) - Suat (7), Süreyya (5), Kaya (5) - Fethi (5), Yusuf (7), Ahmet (5), Sanlı (4) K. Ahmet (4).
G. SARAY: Turgay (7) - Bekir (6), Doğan (6) - Mustafa (8), Talât (5), Turan (4) - Yılmaz (6), Tarık (4), Metin (6), Ayhan (5), Uğur (4).

Erdoğan ARIPINAR

Bir şampiyonluğa ellerini uzatmış, taraftarlarının gösteri çarpıntı dolu bir ekip. Diğeri son dakikaya kadar şansa boyun eğmemeğe ahdetmiş gerek tertibi, gerek mevkiinde dönüp kalan oyuncuları yürüdüğü bugünkü mevkiinde bulunan bir takım.

Bu havaya bir de gerektiği kadar ağır olan bir sahayı eklerseniz dünkü maçın düşeyinin geçtiği üç noktayı bulmuş olursunuz.

Bugüne kadar Beşiktaş'la Galatasaray birçok defa karşılaştılar, bir iki ışıklı hâtıra hariç, bu maçlar unutulup gitti. Dünkü maç da bu nisyan zincirine eklenecektir. Unutulamıyacak tek şey: Ligi mütevazi kadrosuna rağmen önde götüren Beşiktaştan bu maçla şampiyonluğa tek başına adaylığını koyduğu olacaktır.

GALATASARAY DAHA İYİ OYNADI

Şampiyonluğa giden Beşiktaşın oyunu alıp götürmesi beklenirdi. Oysa ki Siyah-beyazlılar bu kanıyı doğrulayacak ancak iki hareket yapabildiler. Buna karşılık Galatasaray koca 45 dakikanın 35. dakikasını hâkim ve güzel bir oyunla doldurdu.

Orta sahadaki mücadelelerin dışında gole gitmesi beklenen altı hareket vardı. Bunların dördünü Galatasaray, ikisini Beşiktaş yaptı. İlk fırsatı 15. dakikada Beşiktaş kaçırdı. Altı pasın içersinde Sanlı'nın biraz ağır davranması Siyah-beyazlı takımı muhakkak bir golden etti. Bir dakika sonra Ayhan aynı hareketi bu defa Beşiktaş altı pasında tekrarladı. Ayhanın kaçırdığı golden bir dakika geçmişti ki altı pasın köşesinden seken top Metin Siyah-beyazlı kaleye şut ladı. Suatın bir ayak koyuşu bu şutun gol olmasını önledi. 27. dakikada Beşiktaşlılar devrenin ikinci fırsatını yakalıyabildiler. Santrafor Ahmetin kafa şutunu Turgay sağ üst köşede ancak yumruklıyabildi. 38. dakikada Tarık, Necmi ile karşı karşıya kaldığı halde golü atamadı ve nihayet 40. dakikada Metinin ceza sahasından dönivolesini tribünler, top direği sıyırarak avuta çıkarken ayakta alkışladılar: 0-0.

EŞİTLİK DEVRESİ

İkinci devre maç dengeli geçti. Bu 45 dakika takımlar birbirlerine eşit derecede faul yaptılar. O yuncular eşit derecede kavga ettiler. Eşit derecede futbol kelimesinin dışına çıktılar. Eşitliği hücum süresini daha çok olarak Galatasaray bozdu. Fakat Sarı-kırmızı forvet zaman zaman komaya bile giren ve Kayanın sakatlanması ile 10 kişi kalan Siyah-beyazlı defansı geçmeyi başaramadı.

İyi niyetli orta sınıf, fakat maç sın ziyade vakit geçirmeği istiyenlerle uğraşmak zorunda kalan İsviçreli hakem 90 dakikayı kapattığı zaman, Beşiktaşlılar ligin sonu gibi sevindiler.

HAKEMLER: Abdi Parlakay (6) - Nevzat Tansuğ (6), Süleyman Elçin (6).
FENERBAHÇE: Hazım (6) - Özcan (6), İsmail (7) - Ziya (6), Ercan (8), Bülent (5) - Yaşar (6), Ogün (7), Nedim (8), Selim (5), Burhan (6).
ANKARAGÜCÜ: Aydın (5) [Yunus (5)] - Halim (5), İsmail (5) - Selçuk (6), Şehmuz (4), Coşkun (4) - Yüksel (4), Hayri (6), Nuri (4), Abdullah (6), İbrahim (3).

Ali ABALI

ANKARA

İlk defa Başbakan Süleyman Demirel'in maç izlediği dün iki karşılaşmada Sarı - Lâcivertliler Başkentli renkdaşlarını sildiler. Aynı zamanda yeni İdare Heyeti önünde bir sınav olan dün iki maçda saha oynanamıyacak derecede kötüydü. Şâyet, bazı konularda aşırı hassasiyet gösteren Bolge sorumluları bu maçtan önceki karşılaşmayı başka bir yere alabilselerdi, takımlar daha rahat oynarlar ve seyirciler de daha iyi bir maç seyretmek imkânını bulurlardı.

Fenerbahçeliler ağır sahada sağ ve soldan çalışarak başarılı bir maç çıkardılar. İlk tehlike çanı beşinci dakikada Yaşar'ın ceza sahası üzerinden attığı sert şutta topun üst direği sıyırarak, avuta çıkmasıyla çaldı. 7. dakikada gole giden Nedim'i Şehmuz ile İsmail kale önünde maksa alıp yere indirdiler, Ogün penaltıdan ilk Fener golünü çıkardı. 20. dakikada Nedim, ortadaki balçıktan söktüğü topu Ogün'e doğru uzattı, Ogün, Şehmuz'un belinde sarılmasına rağmen güçlükle topu vurdu. Kaleci Aydın önce topu yakaladı. Sonra kaçırınca Yaşara gelip atmak düştü: 2 — 0).

23. dakikada Burhan'ın soldan ortasını Yaşar kafa ile sağa doğru açtı. Ogün topu kontrolüne aldıktan sonra vurdu ve gol: (3 — 0

25. dakika, bir Ankaragücü akınında Selim Hayriyi ceza sahası içinde kambura yutarak durdurdu. Bu kere Abdullah Penaltıdan Ankaragücüne bir sayı kazandırdı 3 — 1.

39. dakikada Abdullah'ın soldan bomboş bekleyen İbrahime uzattığı pasta topu bu oyuncu avuçlarında bekletti ve pozisyonu öldürdü. Devre bu şekilde 3 - 1 Fenerbahçenin galibiyeti ile kapandı.

2. DEVRE

Her iki takım da ikinci devre başında Seref tribününün önüne gelerek ayrı ayrı Başbakanı selâmlamışlardır. 55. dakikada Nedimin yakın mesafeden sert şûtu yandan az farkla avut oldu. 70. dakikada Nedimin pasını yakalayan Selim, Şehmuzu da atlattıktan sonra Fenerbahçeye dördüncü golünü kazandırdı (4-1).

75. dakikada Fenerbahçe kalesinin önü sıkıştı. Top ayaktan ayağa dolaşmasına rağmen Ankaragücü 7 oyuncu sonuca ulaşacak vuruşu yapamadılar. 81. dakikada Burhanın soldan avut çizgisine kadar götürüp geriye aktardığı topu Yaşar çıkış yapan kalecinin yanından Ankaragücü kalesine bir kere daha taktı (5-1). Maç da bu şekilde sona erdi.

Beşiktaş voleybolda grup şampiyonu

Dört takımın katıldığı Federasyon Kupası voleybol maçları dün sona ermiş ve Fenerbahçeyi 15/5, 15/11, 18/16 mağlûp eden Tülin, Hilmay, Gürdal, Meral, Neşide, Aynur'dan teşkil edilen Beşiktaş şampiyon olmuştur. Siyah - Beyazlılar Türkiye Şampiyonasına katılmağa da hak kazanmışlardır. F.Bahçe takımı şöyledir: Emel, Perihan, Ayşe, K. Ayşe, Gönül, Songül, Engin, Sema, Gazi Eğitim de Maltepe'yi 3-0 yenerek üçüncü gelmiştir. İzmirde ise Altınordu grup şampiyonu olarak Türkiye finalciliğine girmeğe hak kazandı. Finalde, şampiyon Beşiktaşlılar son maçlarında

8 LERİN MÜCADELESİ

2 NCİ TÜRKİYE LİGİNDE 8'LERİN MÜCADELESİ İYİCE KIZIŞMIŞTIR. DÜN DE 8'LER D. BAHÇEDE, ADANADA, SAKARYADA, VE İZMİRDE BİRBİRLERİ İLE KARŞILAŞTILAR

İSTANBULDA:

Eskişehirspor: 3 — B.Spor: 1
Hakemler: Ziya Türkdoğan (7) — Yılgör Öktem (6) — Kâzım Yücel (6).
Eskişehirspor: Hakkı (6) — Hasan (6), Mahmut (7) — Ayhan (5), İsmail (6), Mehmet (7) — Metin (4), Nihat (10), Fethi (10), Muzaffer (8), İlhan (6).
Beyoğluspor: Aleko (5) — Petridis (5) — Mücahit (4) — Avram (5), Aristo (4), Burhan (6) — İbrahim (7), Hüseyin (6), Mustafa (5), Kazancı (5), Erol (4).
Goller: Fethi (10. dakikada), Mahmut (21. dakikada kendi kalesine), Fethi (77. dakikada), Nihat (85. dakikada).
Eskişehirden bir çok taraftarın Dolmabahçeye kadar gelerek alkışladığı Eskişehirspor güzel bir futbol oynadı.

Hüseyin ÖZTUNÇ

İZMİRDE

Altınordu: 1 — G. Spor: 0
Stad: Alsancak
Hakemler: Turan Alsaç (4) — Özdemir Erentok (4) — Burhan Üçer (6).
ALTINORDU: Yüksel (4) - Neyir (5), Muzaffer (6) - İsmet (3), Sedat (6), Melih (5) - Hikmet (2), Halil (3) Yılmaz (4) Erkan (4), Hüseyin (4).
GÜNEŞSPOR: Ömer (2) - Süleyip (5), Erdal (5) - Yaşar (6), Levent (7), Enver (6) - Vahap (4), Atilla (4), Tevfik (5), Cahit (5), Ayhan (4).
Gol: Melih (Dk. 60)

Ünal ÖZER

ADANA'DA

Ad.D.Spor: 1 - Ç.Ovaİd.Y.: 0
Hakemler: Nadir Irmaklar (8), Burhan Yalçın (7), Orhan Kutucuoğlu (7).
Ad.D.Spor: Ahmet (7) — Bahri (8), D. Yaşar (6) — Nuri (7), Yaşar (8), Metin (8) — Selâhattin (8), Yahya (6), Hasan (7), Ayhan (7), Özdem (4).
Ç.Ova İd.Yurdu: Fikret (6) — Battal (6), Emin (5) — İbrahim (7), Refik (7), İhsan (5) — Yalçın (6), Tarık (7), Mehmet (5), Alp (6), Hüseyin (5).
Gol: 34. dakikada D. Yaşar.

Ç. YURTÇU

SAKARYADA

Sakaryaspor - Bursaspor: 1—1
Hakemler: R. Atakanı (8)— A. Öztan (8), H. Demirüstü (7).
Sakaryaspor: Fikret (6) — Mikâil (7), Bekir (7) — Mehmet (7), İhsan (6), İsmet (7)— Faruk (7), Bultan (7), Suat (7), Musa (7), Rıfkı (6).
Bursaspor: Yıldız (8) — Mehmet (7), Osman (6), — Taner (6), Orhan (8), İsmail (8) — Hüseyin (6), Ersel (7), K. Mustafa (7), Vedat (7), Birol (6).
Goller: Bultan (Dk. 67), İsmail (Dk. 89).

Cevdet DEMİRKIRAN

GÖZTEPE, H. TEPE'Yİ SON ANDA YENDİ: 1 - 0

Hakemler: Faruk Talû (6) - İbrahim Fırla (6), Yavuz Tunç (5).
GÖZTEPE: Ali (8) - Kâmil (4), Cağlayan (5) - Mehmet (5), Ekrem (6), Nevzat (7) - Ertan (4), Ceyhan (4), Fevzi (5), Gürsel (4), Halil (6).
H. TEPE: Baskın (7) - Uğur (6), Osman (5) - Onursal (5) - Tuncer (4), Necdet (4), Cetin (5), K. Suphi (6), Nuri (4).

Çetin GÜREL
İZMİR

Alsancak Stadında oynanan bu zorlu maç çok çekişmeli geçtikten sonra 1-0 Göztepenin galibiyeti ile sonuçlandı.

İlk yarı karşılıklı akınlarla geçtikten sonra maçın bitmesine 7 dakika kala Gürsel'in çektiği korner atışından Mehmet, kafa ile topu filelere göndererek takımına 2 puan kazandırdı ve müsabaka da bu şekilde 1-0 Göztepe'nin galibiyeti ile bitti.

Beşiktaş atletizmde hamle yapıyor

Atletizmin gelişmesini sağlamak maksadile Beşiktaş Kulübü yeni bir hamle yapmağa karar vermiştir. Okulların ve Gençliğin büyük ilgisi ile karşılanan bu hizmet, Beşiktaş camiasında memnuniyet yaratmıştır. Bu gaye ile 28 Mart Pazartesi günü saat 15 de Seref Stadında bir seçme yapılacaktır.

Tokyo Olimpiyadı filmi ödül kazandı

● LONDRA — Londra'nın Grosvenor House Otelinde yılın en iyi artist ve filmleri seçilmiştir. Türkiye'de de gösterilen İchikawa'nın yönetmenliğindeki «Tokyo Olimpiyatları» filmi, hem Birleşmiş Milletler ve hem de en iyi dokümanter film ödülünü kazanmıştır.

Son puvan durumu

Beşiktaş	24	17	5	2	42	11	39
G. Saray	24	13	7	4	42	18	33
G. Birliği	24	14	5	5	28	19	33
F. Bahçe	24	10	8	6	29	20	28
İzm. Spor	24	11	4	9	27	27	26
Altay	23	8	7	8	21	19	23
Feriköy	23	6	10	7	20	20	22
H. Tepe	24	8	7	10	23	26	22
Vefa	24	8	5	11	22	32	21
Göztepe	22	7	6	9	21	23	20
A. Gücü	23	7	5	11	39	41	19
D. Spor	23	6	7	10	26	37	19
Beykoz	24	5	8	11	17	27	18
PTT	23	5	8	10	19	32	18
İst. Spor	24	7	4	13	16	35	18
Ş. Spor	23	6	5	12	29	34	17

SPOR TOTO

Beykoz - Vefa	1 (2-0)
Feriköy - İst.Spor	1 (2-0)
Besiktaş - G.Saray	0 (0-0)
G.Birliği - İzm.Spor	1 (2-1)
Şekerspor - Altay	0 (0-0)
A.Gücü - F.Bahçe	2 (1-5)
Göztepe - Hacettepe	1 (1-0)
Ş.Spor - Esk.Spor	2 (1-3)
A.Ordu - Günesspor	1 (1-0)
Ad. D.Spor - Ç. İd. Y.	1 (1-0)
Sakaryasp. - Bursasp.	0 (1-1)
Antalyaspor - Konyaspor	1 (2-0)
Malatyaspor - K.Yaka	1 (4-0)

Kritik maçta Beşiktaş, Galatasaray'ı yendi

■ Karşılaşmanın tek golünü 60. dakikada penaltıdan Vedat kaydetti. Tuğrul'un direkten dönen şutunda, Miliç, iki adımdan topu filelere gönderemedi.

■ 2. yarıda daha iyi oynayan Beşiktaş, Necmi vasıtası ile birkaç kez gol pozisyonuna girdiyse de bunlardan yararlanamadı. B. Mehmet'in frikiğini Sabri kurtardı

2 PUAN GETİREN GOL. — İkinci yarıda daha iyi oynayan Beşiktaş, kendisine 2 puan getiren golü 60. dakikada attı. Ceza sahasına giren Ahmet II'yi Enver düşürünce, hakem penaltıyı işaretledi. Günün başarılı oyuncusu Vedat ise, resimde görüldüğü gibi Yasin'i ters köşeye göndererek fileleri havalandırdı.

Kalitesiz futbolu penaltı süsledi: 1-0

MAÇIN KRİTİĞİ

Beşiktaş 2. yarıda daha iyi idi

HALİT DERİNGÖR

Ligin en önemli ve kritik maçında Galatasaray ve Beşiktaş takımları ilk yarıda ilkel bir futbol ortaya koydular. Her iki takım da gerek taktik ve gerekse teknik yönden hiçbir varlık gösteremediler. 22 futbolcu ilk bir bahar gününde mevsimsiz birer yaprak gibi döküldüler.

İlk yarıda ayaktan ayağa dolaşan topun dili olsa belki de en çok üzülenin kendisi olduğunu söyleyecekti. Çünkü ona öylesine gereksiz vurulmuştu ki..

Maçın ilk 30 dakikasında Beşiktaş daha iyi idi. Ama Engin ile B. Mehmet'in sağ kanattan bir likte yaptıkları akınlar genellikle Beşiktaş defansı tarafından durdurulamıyor ve bu akınlar her an tehlike oluyordu. Ama kanatlardan bu akınlar sadece ilk yarının son 15 dakikasında görüldü.

İkinci yarıda Galatasaray birkaç haftadan beri gördüğümüz fizik ve moral çöküntüsünden yine kurtulamadığını açıkça gösterirken, orta sahadaki üstünlüğün Beşiktaş lehine geçtiği dakikalarda Galatasararay kabuğuna çekilmiş ve her an gol atma şansını rakibine terketmişti.

Beşiktaş da iyi bir gününde değildi ve o da kalitesiz, gösterişsiz bir futbol ortaya koymuştu. Ama sahadan galip ayrılmak için hiç olmazsa hırsı vardı. İşte maça asıldığı dakikalarda bir - iki tehlikeli atak yaptı ve penaltıyı böyle ataklardan birinde sağladı. Zaten Beşiktaş ve Galatasaray'ın kaçırdıkları yüzde yüz pozisyonluk iki önemli fırsat ve penaltı ile dolu birkaç dakikalık heyecandan başka yazacak bir şey de yoktu...

STAD: İnönü
HAKEMLER: Ertuğrul Dilek (7), Güngör Tuncel (7), İsmail Hendek (7),
BEŞİKTAŞ: Sabri (5) - Ahmet I (6), Niko (6), Lütfü (5), Zekeriya (4) - Ahmet II (7), Vedat (7), Kahraman (6) - Sanlı (6), Miliç (7), Tuğrul (6), (Necmi 6),
GALATASARAY: Yasin (5) - Ekrem (4), Muzaffer (5), Enver (4), Aydın (5) - Engin (7), Tarık (5), Mustafa (6) - Gökmen (4), K. Mehmet (4), (Tuncay ?), B. Mehmet (5).

TURGUT GÜNGÖR

İlk yarı 38. dakikada Engin'in sağdan ortaladığı topa Beşiktaş kale sahası içinde K. Mehmet'in ayak uzatamayarak, bir fırsatı kaçırması ile golsüz kapandı.

İkinci yarı daha olumlu hareketler yapan ve bir gol atmak için çaba gösteren Beşiktaş oldu.. 48. dakikada Miliç ceza sahası içinde şut atmakta geç kalınca düşürüldü. Siyah - Beyazlıların penaltı isteğini hakem kasıt bulmadığı gerekçesi ile karşılıksız bıraktı.

52. dakikada B. Mehmet'in tek başına ceza sahasına girip sağa bıraktığı topu, K. Mehmet geriden gelen Mustafa'ya uzattı. Bu oyuncunun sol dış vuruşunda meşin yuvarlak avuta çıktı.

56. dakikada Sanlı'nın sol kanattan Miliç'e verdiği top, son anda ceza sahası içinde Necmi'yi buldu. Ancak bu futbolcunun sert vuruşunda Yasin meşin yuvarlağı tuttu.

60. dakikada kalitesiz futbolu süsleyen penaltı oldu.. Ahmet II, ceza sahasının 10 metre dışında şık çalımlarla Tarık ve Mustafa'yı geçti. Ceza sahasının içine girdikten iki adım sonra Enver tarafından düşürülünce, hakem beyaz noktayı gösterdi. Penaltı atışını kullanan Vedat topu kalenin soluna, Yasin'i sağa yatıra rak galibiyeti sağladı: 1-0.

Evet, bu gol sayı göstergesini değiştirmekle kalmıyor. Galatasaray'ı lider izleyiciliğinden uzaklaştırırken, onun yerine Beşiktaş'ı perçinliyordu...

«Kader bilir ki biz, sillesini de yesek,
Kadere gücenik değiliz..»

Gerçekten Galatasaray'ın kadere gücenecek durumu kalmadı... Brian Birch'ün havada sıkılı yumruğu rakiplerine inmeyince, bu kez de Beşiktaş bir sille attı ve son üç yılın «Sampiyon çocukları» yarışa «Elveda» dedi...

Bugün Siyah - beyazlılar gülüyor, Sarı - kırmızılılar üzülüyor ise, bu «Nisan Bir» şakasından değil, penaltı golünün sevinç ve tasasındandır.

Adları ve geçmişleri kadar 90 dakikada «Futbol»ü büyütemeyen iki rakip için, «iyi» değer ölçüsünü kullanmak, biraz aşırı da olsa, 22 çift krampona pembe gözlükle bakmaktandır.

NASIL OYNADILAR?

Beşiktaş, kendi yarı sahasında adam - adama markaj yapıyor «Ahmet, Niko, Lütfü, Zekeriya» geri dörtlüsünün önünde yer alan «Ahmet II., Vedat Kahraman» orta üçlüsü ile sağ uçtan Sanlı, sol kanattan Tuğrul ve onların boşalttığı porisyonlarda Miliç'i gole yaklaştırıyordu...

Galatasaray saha markajındaki defansa yönelik oyununda «Ekrem, Muzaffer, Enver, Aydın» isimlerinde geri blokunu kuruyor, orta sahadaki «Engin, Tarık, Mustafa»nın tam anlaşma sağlayamayışı nedeni ile hücum elemanları «K. Mehmet, Gökmen, B. Mehmet» sayı yazacak tehlike yaratamıyordu.

Siyah - beyazlılar ataklarını her sefer sağ koridorda «Ahmet I, Ahmet II., Sanlı» üçgeninde geliştiriyordu, buna karşın Sarı - kırmızılılar Mustafa'nın uzattığı toplarda, B. Mehmet ve kişisel çabasında Engin'in ortalarında gol arıyordu.

ÖNEMLİ DAKİKALAR

Karşılıklı denemelerin izlendiği ilk 20 dakika içinde, K. Mehmet'in volesinde topun Sabri'de kalışı, Ahmet II.'nin şutunda meşin yuvarlağın yan ağlara takılışı ilginç notlardı.

Ama hiç tartışmasız en önemlisi 21. dakikada Galatasaray kale çizgisi üstünde Miliç'in kaçırdığı goldü... Ahmet II.'nin ceza sahası içine doldurduğu top, Enver'in ayağının altından geçince, kale sahası sol köşesinde Tuğrul'u buldu. Bu oyuncunun şutunda üst direkten dönen meşin yuvarlak kale çizgisine bir adım yakınlıkta Miliç'in inanılmayacak derecede kötü vuruşu ile üstten dışarı çıktı...

BU DA KAÇAR MI? — Maçın 21. dakikası oynanıyordu. Ahmet II sağdan getirdi, ortaladı. Yasin çıkmakta gecikince Tuğrul kale dibinden şutladı ve üst direkten dönen meşin yuvarlak Miliç'in önüne düştü Beşiktaş santrforu, kaleye 1 metre uzaklıktan inanılmayacak bir vuruş yaparak avutu nişanladı. Bu pozisyonda sakatlanan Tuğrul oyunu terketti... (Fotoğraflar: Tulay DİVİTÇİOĞLU)

Halterde dün de yeni Türkiye Rekoru kırıldı

KONYA — Nizamettin Yetişen

Federasyon Kupası Büyükler Ferdi Halter Birinciliği dün yapılan karşılaşmalardan sonra bitmiş ve Süper Ağırda Ali Tan silkmede 175 kilo kaldırarak yeni bir Türkiye Rekoru kırmıştır. Bundan önceki rekor yine 170 kilo ile Ali Tan'a aitti.

60 KİLO:
Bilâl Doğan 220 kilo,
Harun Akkaya 205 kilo,
Göker Alkurt 202.5 kilo
67,5 KİLO:
Mithat Tok 235 Kg.
Ömer Faruk Oğuz 227.5 Kg.
Gazi Bulut 207,5 Kg.
75 KİLO:
İsmail Güllal 252,5 Kg.
Mustafa Ertem 252,5 Kg.
Sabahattin Çürükoğlu 230 Kg.
82,5 KİLO:
Ziya Ayaslan 275 Kg.
İsmail Bayam 275 Kg.
Erol Ekici 215 Kg.
90 KİLO:
Savaş Yazıcı 265 Kg.
Cemalettin Berktün 245 Kg.
Salih Çakır 240 Kg.
110 KİLO:
Savaş Ağaoğlu 265 Kg.
Atilla Sandel 250 Kg.
Tahsin Albayrak 242.5 Kg.
+ 110 KİLO:
Ali Tan 140 + 175 = 315 Kg.
Sadık Sevenay 185 Kg.
Semih Yüceer 145 Kg.

2. LİG MAÇLARI

Şekerspor: 6 - Lüleburgaz: 1
PTT: 0 - Esk. Demirspor: 0
Kütahyaspor: 1 - Zonguldak: 0
Konya İd. Y.: 0 - Balıkesir: 0
Uşakspor: ' - Tirespor: 0
Erzurum: 1 - Gençlerbirliği: 0
Sakarya: 3 - Antalyaspor: 0
Gaziantep: 1 — Hatayspor: 1

2. Amatör Lig'de 17 maçta 52 gol atıldı

2. Amatör Küme Futbol Liginin dün oynanan karşılaşmaları çok zevkili ve çekişmeli geçmiş; kaleler 52 gole sahne olmuştur. Oynanan 17 karşılaşmanın 11'i galibiyetle, 6'sı ise beraberlikle sonuçlanmıştır. En farklı galibiyetleri 5-1 ve 4-1'lik sonuçlarla Gökspor ve Yenişehir'in aldığı dün kü karşılaşmaların sonuçları şöyledir:

GÖKSPOR : 5
ÇAMLICA : 1

Saha: Paşabahçe
Hakemler: Hilmi Alpsaltan (8), Salih Yazıcı (7), Fevzi Çakmaktatar (6),
Gökspor: Mehmet I (7) - Adnan (6), Ersin (6) - Önder (8), Mehmet II (6), Konuralp (7) - Varol (8), Zafer (7), Hüseyin (10), Feridun (7), Zafer II (6), (Halil 5),
Çamlıca: Mehmet (6) - Kâmil (5), İsmail (7) - Ömer (2), Nevzat (5), Ahmet (7) - Kemal (6), Muammer (7), Hamza (4), (Necdet 5), Faik (6), Ömer I (5).
Goller: Dk. 17 Varol, Dk. 69, 84, 86 ve 89 Hüseyin, Dk. 34 Hamza.

Sadık DEMİRBAŞ

MECİDİYEKÖY : 2
CERRAHPAŞA : 1

Stad: Eyüp
Hakemler: Yalçın Darıcı (7), İsmet Yılmaz (7), Fahrettin Uslu (7).
Mecidiyeköy: Turan (7) - Abdurrahman (6), Orhan (7) - Hüseyin (7), Nadir (7), Ergün (6)- Fikret (7), Tahir (6), Güner (7), Tuncer (6), Aydın (7).
Cerrahpaşa: Erol (6) - Yahya (7), İsmail (6) - Altan (7), Nedret (6), Bahattin (7) - Ali (6), Abidin (7), Naci (6), İrfan (7), Bayram (7).
Goller: Dk. 5 Abidin, Dk. 10 Aydın, Dk. 25 Fikret.

ALPASLAN YAZICI

HİLÂL : 3
UNKAPANI : 1

Stad: Maltepe
Hakemler: Metin Tuğcu (7), Ethem Köse (7), Cengiz Demirpençe (7).
Hilâl: Selçuk (7) - Mehmet (6), Büker (7) - Halûk (7), Bülent (6), Zekeriya (7) - Kemal (6), Murat (7), Nejat (6), Erdem (8), Cem (7).
Unkapanı: Mustafa (4) - Ekrem (5), Vasfi (4) - Ayhan (5), Abidin (5), Hüseyin (5) - Muhittin (5), Leon (5), K. Semih (5) (Sacit 5), Mehmet (4), Semih (4).
Goller: Dk. 5 (penaltıdan) ve 60 Erdem, Dk. 75 (penaltıdan) Hüseyin Dk. 82 Cem.

CENGİZ DARCAN

YENİŞEHİR : 4
EMİNÖNÜ : 1

Stad: Fenerbahçe
Hakemler: Özer Kızıltan (9), Tarık Seday (8), Yusuf Zengin (8)
Yenişehir: Mehmet (4) — Koço (3) (Enver 4) (Teoman 5), Turgut (5) — Selâhattin (5), Ertan (7), Halit (5) — Kosti (9), Ali (5), Bülent (6); Yervant (5); Eyüp (6)
Eminönü: Erhan (4) — Erdem (3), Mehmet (4) — Avni (5), Hüseyin (5), Yavuz (5) — Orhan (5), Kerim (5), Ayhan (4), Fahri (4); Ali (5)
Goller: Dk. 35 Yervant; Dk. 46 Ali; Dk. 68 Bülent; Dk. 77 Eyüp; Dk. 43 Ali.

Tarık TÜRKAY

ÇATALCA : 1
ALTINORDU : 1

Stad: Şeref
Hakemler: Ali Çolak (6), Sabahattin Teker (7), Taylan Emcioğlu (7).
Çatalca: Suayip (6) - Selâhattin (6), Recep (6) - Erdoğan (7), Mustafa (7), Sinan (6) - Derya (6), Ahmet (6), Enver (8), Esami (7), Namık (7).
Altınordu: Ekrem (5) - Sinan (7), Cemal (6) Mithat (8), Hüseyin (6), Çetin (6) - Yavuz (6), Mustafa (6), Metin (6), Ziya (7), Akın (6).
Goller: Dk. 32 Erdoğan, Dk. 90 Mithat.

FEHMİ ÖZGÜLER

DİĞER SONUÇLAR:

Güselhisar: 2 - Boğaziçi: 2
Üsfatih: 2 - G. O. Paşa: 1
Örnekspor: 2 - K. M. Paşa: 1
Gedikpaşa: 3 - Kireçburnu: 1
Selimiye: 3 - Çelikspor: 0
Y. Değirmeni: 2 - Çırçır: 1
İskenderpaşa: 1 - Kurtuluş: 0
Vardar: 1 - Alemdar: 0
Yeşildirek: 2 - İst. Spor: 2
Kuruçeşme: 2 - Fatih: 2
Ayvansaray: 1 - İst. Üni.: 1
B. Boronkay: 0 - Şişli: 0

Boksörlerimiz Tunus'da 7 yenilgi, 3 galibiyet aldı

TUNUS — Boks Milli Takımımız Tunus ile yaptığı karşılaşmada başarısız sonuçları almıştır.

Türk Milli Takımı oynadığı maçların yedisinde yenilmiş, üç karşılaşmadan galip ayrılmış ve bir maçı da berabere bitirmiştir.

Boks Milli Takımımız bu turnuvaya p ilklette katılmış ve iki silklette de ikişer boksörle dövüşmüştü. Geçen yıl Ankara'da yapılan Tunus boks milli maçının rövanşı olan bu turnuvadan boksörlerimiz başarısız olmuşlardır.

AT YARIŞI SONUÇLARI

1. KOŞU: Laçin, Gençosman, B, Candy, G: 115
2. KOŞU: Seral, Petek, Altıner, G: 175
3. KOŞU: Rengin, Gümüşyele, Servet, G: 555
4. KOŞU: Atalay, Medet, Mutluhan, G: 300
5. KOŞU: Esrahan, Şans, Souci, Concorde, G: 135
6. KOŞU: Şebnem, Karayger, Pırlanta, G: 255
7. KOŞU: Server, Uçar, Gülbatur, G: 445. P: 135, 175, 110.
1. İKİLİ: 1/5. 405. 2. İKİLİ: 5/2, 270, 3. İKİLİ: 4/2, 24. 95, 4. İKİLİ: 2/4, 515, 5. İKİLİ: 2/3, 450, 6. İKİLİ: 6/1, 820, 7. İKİLİ: 2/6, 10.35.
1. Çifte: 54, 22,15, 2. Çifte: 2/6, 415.
Altılı Ganyan: 5-4-2-2-6-6, Üçlü Ganyan: 2-6-6, Üçlü Bahis: 6-2-1

Basketbolde Beşiktaş M. Gücü'ne 96 - 79 yenildi

1. Türkiye Basketbol Liginin dün İstanbul ve Ankara'da oynanan maçlarında Galatasaray, Muhafızgücü ve Şekerspor rakiplerini yenmişlerdir. Alınan sonuçlar şöyledir:

G. Saray: 89 - Ad. D. Spor: 55
(İlk yarı: 47 - 27)
Beşiktaş: 79 - M. Gücü: 96
(İlk yarı: 33 - 45)
Şekerspor: 105 - İTÜ: 90
(İlk yarı: 43 - 44)
İKİNCİ LİG'DE
Altay: 83 - Yenişehir: 80
(İlk yarı: 47 - 44)
Karşıyaka: 84 - ODTÜ: 50
(İlk yarı: 41-23)
Kurtuluş: 71 - G. Tepe: 54
Eczacıbaşı: 149 - A. Ordu: 70

Okullar Basketbol Birinciliğini Ank. TED Koleji kazandı

SAMSUN, (Ahmet Gülveren Bildiriyor) — Yaşar Doğu Kapalı Spor Salonunda 29 - 31 Mart günleri yapılan Türkiye Orta Dereceli Okullar Yıldız - Erkekler Basketbol Birinciliği dün yapılan karşılaşmalar ile sona ermiş ve Ankara TED Koleji birinci olmuştur. İkinciliği Ankara Cumhuriyet Lisesi, üçüncülüğü ise İstanbul Saint Benoit Lisesi elde etmiştir.

Birinci olan Ankara TED Koleji, final maçında Ankara Cumhuriyet Lisesini 66 - 41 yenmiştir.

Boluspor F. Bahçe'yi adım adım izliyor: 1-0

STAD: Şehir (Giresun)
HAKEMLER: Macit Sarıdana (5), Yılmaz Dinçer (5), Celâl Türk (5),
BOLUSPOR: Talip (6) - İbrahim (6), Alâattin (7), Nuri (6), Eyüp (4) Rıdvan (6), Fikret (5), Şükrü (5) - Aydın (6), Sinan (7), Çetin (6).
GİRESUNSPOR: Fevzi (6) - Rüçhan (6), Oğuz (6), Güngör (5), Ahmet (7) - Erdem (4), Doğan (5), Tacettin (4) - İsmail (7), Muzaffer (4), Bünyamin (6) (Faruk 5),

O. ŞENER GÜREL

Ligin başarılı takımlarından Boluspor Giresun deplâsmanından da 2 puanla dönmeyi başardı. Maçın tek golünü 92. dakikada penaltıdan Sinan attı.

Oyuna bilinçsiz bir baskı kurarak başlayan Giresunspor, Bolu defansını aşamadı. Bünyamin ve Doğan'ın kaçırdıkları fırsatlar la ilk yarı golsüz kapandı. İkinci yarı ise bu kez karşılıklı akınlar la başladı. Ve taraflar sayısız gol fırsatlarını değerlendiremedi.

90 dakikalık süre bittikten sonra hakem oyunu 2 dakika uzattı. Ve maçın bitimine 15 saniye kala Sinan Giresunspor ceza sahasında gol pozisyonundayken Güngör tarafından faulle durduruldu. Verilen penaltıyı yerden bir vuruşla kalecinin solundan ağlara gönderdi: 1-0.

Kayseri : 0
Altay : 0

KAYSERİ, —

Birinci Milli Ligde kalma mücadelesi veren Kayserispor kendi evinde oynadığı maçta da Altay'a puan verdi.

Maçın en önemli fırsatını 81. dakikada Rızkullahla karşı karşıya kalıp topu kaleye gönderemeyen Mustafa I kaçırdı.

Samsun : 3
Bursa : 0

SAMSUN, —

Samsunspor güneşli bir havada ve 15 bin kadar seyircinin izlediği maçta Bursaspor'a fark yaptı: 3-0.

Kırmızı - beyazlı takımın gollerini 32. ve 85. dakikalarda Rasit, 70. dakikada B. Temel attılar.

PUAN DURUMU

Fenerbahçe	23	10	12	1	26	11	32
Boluspor	23	9	13	1	27	17	31
Beşiktaş	23	10	10	3	34	13	30
G. Saray	23	10	8	5	23	10	28
Eskişehir	23	10	6	7	25	29	26
Altay	23	8	8	7	20	17	24
Adanaspor	23	6	11	6	14	15	23
Göztepe	23	7	8	8	21	21	22
Ank. Gücü	23	9	4	10	22	27	22
Ad. D. Spor	23	6	9	8	15	14	21
Samsunspor	23	8	5	10	17	24	21
Giresun	23	5	10	8	20	25	20
Bursaspor	23	5	9	9	13	22	19
Kayseri	23	4	10	9	12	19	18
Mersin	23	6	6	11	10	17	18
Vefa	23	3	7	13	11	28	13

TOTO SONUÇLARI

Vefa - Fenerbahçe	(1-2) 2
Galatasaray Beşiktaş	(0-1) 2
Göztepe - Ank. Gücü	(1-0) 1
Eskişehir - Mersin İd. Y	(2-0) 1
Adana - Ad. Demirspor	(1-0) 1
Kayseri - Altay	(0-0) 0
Samsun - Bursa	(3-0) 1
Giresun - Bolu	(0-1) 2
İskenderun - Sivas	(3-1) 1
Altınordu - Beykoz	(2-0) 1
Manisaspor - Denizli	(1-1) 0
Malatyaspor - Kocaeli	(2-2) 0
Trabzon - İstanbulspor	(1-0) 1
Aydın - Ank. Demirspor	(1-0) 1
Sarıyer - Ordu	(1-0) 1
Çanakkale - Anadolu G.	(2-0) 1

Göztepe bir de penaltı kaçırdığı maçta Ankaragücü'nü 1-0 yendi. 15. dakikada Adnan, topu elle kesince kazanılan penaltıyı Mehmet III., direğe nişanladı. Aynı futbolcu 39. dakikada takımını galip getiren golü attı.

Göztepe : 1
Ank. Gücü : 0

İZMİR, —

Adanaspor : 1
Ad. D. Spor : 0

ADANA, —

İki Adana takımının karşı karşıya geldiği karşılaşmada Adanaspor ikinci yarıda rakibinin kendi kalesine attığı tek golle iki puanı aldı.

Adanaspor golü 66. dakikada oldu. Köksal'ın korner bayrağına yakın bir yerden çektiği şut Adana Demirspor sağbeki Şükrü'nün kafasından falso alarak filelere takıldı.

Eskişehir : 2
Mersin İd. Y. : 0

ESKİŞEHİR, —

İlk yarının sonu ile ikinci yarının başlarında attığı birer golle Eskişehirspor puan sıralamasının sonlarındaki rakibi Mersin İdman yurdu'nu kentine puansız gönderdi: 2-0.

Kırmızı - siyahlıların gollerini 44. dakikada Fethi ve 54. dakikada Ömer attılar.

3. Lig maçları

Taksim: 1 — Tarsus İd. Y.: 0
Galata: 2 — Tekirdağ: 1
Süleymaniye: 1 — Afyonspor: 0
Güneşspor: 0 — Kırklarelispor: 0
Petrolofis: 1 — Sebat G.: 0
Karşıyaka: 0 — İzmirspor: 0
Kırıkkalespor: 3 — Hacettepe: 1
Karabükspor: 1 — Ferikoy: 0
Düzcespor: 0 — Ispartaspor: 1
Edirnespor: 0 — Ödemişspor: 0
Nazillispor: 2 — Karagümrük: 1
Çorumspor: 1 — Ereğlispor: 0
Elâzığspor: 1 — Rizespor: 1
Urfaspor: 2 — Kastamonuspor: 0
Amasyaspor: 2 — Erzincan: 2
Ceyhanspor: 4 — Yedikule G.: 1
Kırşehirspor: 0 — A. Adalet: 0
Nevşehirspor: 0 — Sitespor: 0

KARTAL EZDİ GEÇTİ

BEŞİKTAŞ, G.SARAY'I VODAFONE PARK'TA YENİP YARIŞA ORTAK OLDU

BEŞİKTAŞ: 3 - G.SARAY: 0

STAT: *Vodafone Park*
HAKEMLER: *Fırat Aydınus, Serkan Ok, Aleks Taşçıoğlu*
BEŞİKTAŞ: *Fabricio, Gökhan, Pepe, Tosic, Adriano, Quaresma, Atiba (dk. 82 Talisca), Tolgay (dk. 65 Medel), Oğuzhan, Babel, Cenk (dk. 88 Negredo)*
G.SARAY: *Muslera, Mariano, Maicon, Serdar, Denayer (dk. 85 Linnes), Rodrigues (dk. 58 Yasin), Fernando, Ndiaye, Feghouli, Belhanda (dk. 69 Selçuk), Gomis*
GOLLER: *Dk. 46 Cenk, dk. 70 Tosic, dk. 90+1 Negredo*
SARI KARTLAR: *Pepe, Tolgay, Cenk (Beşiktaş); Feghouli, Fernando, Gomis (G.Saray)*

● Maç sonrası Ümraniye'de toplanan yüzlerce taraftar Beşiktaş'ı şampiyon tezahüratıyla karşıladı.

Talisca yedek, Denayer sol bek

Beşiktaş Teknik Direktörü Şenol Güneş, son haftaların formsuz ismi Talisca'yı derbide yedek soyundurup Oğuzhan'ı ilk 11'de görevlendirdi. Galatasaray Teknik Direktörü Tudor, 3 maçlık cezası biten Feghouli'yi 11'de oynatırken sol bekte Linnes yerine Denayer'i tercih etti. Galatasaray Başkanı Dursun Özbek önce derbiyi izlemek için Vodafone Park'a gelmeme kararı aldı. Ardından fikrini değiştirip maça geldi. Beşiktaş Başkanı Fikret Orman, maç sonu Özbek'i aracına kadar uğurladı. 2017'nin son derbisini Başbakan Binali Yıldırım ile eski Cumhurbaşkanı Abdullah Gül statta takip etti. Tudor'un anne ve babası da derbiyi yerinde izledi.

'7-0 bitebilirdi'

CUMHUR ÖNDER ARSLAN

Beşiktaş evinde Galatasaray'ı farklı mağlup edip birçok gol pozisyonundan da yararlanamazken Siyah-Beyazlı kulübün başkanı Fikret Orman derbi sonrası, "G.Saray'ı yenmeyi hak ettik. 4-5 gol kaçırdık. Daha ligin devre arasına bile gelmedik. Fazla abartmamak lazım. Dursun Özbek hasta hasta maça geldi üzüldüm. Onun hissettiklerini anlayabiliyorum. Tarihi bir fark olabilirdi" dedi. 2. Başkan Ahmet Nur Çebi ise "G.Saray derbisinde bugüne dek alınan başarıların tesadüf olmadığı görüldü. Belki bu maç 6-0, 7-0 bitebilirdi. Oğuzhan'ın pozisyonu net penaltıydı. Cenk kalacak" diye konuştu.

Yönetici Metin Albayrak: Muhteşem bir futbol ve hak edilmiş bir galibiyet... Daha fazla gol de olurdu. Bugün (dün) sadece Cenk değil, bütün takım çok iyi oynadı.

Şenol Güneş: Oyuncularımla gurur duyuyorum. Ligin son maçı değildi ama çok önemli bir karşılaşmaydı. Liderle oynadık. Sahada iyi bir ekip olduk, hücum ve savunmada diriydik. Futbol adına iyi işler yaptık. Hataların az, doğruların fazla olduğu bir mücadeleydi.

Tolgay: Gomis'le çarpıştığım pozisyonda birkaç saniye kendimi kaybettim. Devre arasında Şenol Güneş'le konuştuktan sonra 2. yarıya devam ettim. Türkiye'nin en iyi takımı olduğumuzu gösterdik. 10 net pozisyonumuz vardı, 3 gol attık.

Pepe: G.Saray'a karşı kazanmayı hak ettik. Görevim takımımın gol yememesi. Eğer gol yememişsek kendimi başarılı hissediyorum.

Oğuzhan: 200. resmi maçımı golle süslemek istedim ama olmadı.

● **HEM YEDİ HEM TUTTU - İkinci yarının ilk saniyelerinde sağdan gelen ortada Serdar Aziz topa dokunamadı. Muslera kapanarak kontrol ettiği topu elinden kaçırınca Cenk Tosun golü attı. Uruguaylı kaleci ilerleyen dakikalarda Oğuzhan ve Quaresma ile karşı karşıya kaldığı pozisyonlarda inanılmaz kurtarışlar yaptı.**

FLORYA'DA Terim sesleri

● **Derbi sonrası 150 kişilik Galatasaray taraftar grubu, Florya'da takım otobüsü tesislere girerken Tudor'a tepki gösterdi, "İmparator Terim. Terim'i getirin canımızı verelim" tezahüratları yaptı. Takım otobüsü yoğun güvenlik önlemleri altında tesise giriş yaptı.**

HAKEME İSYAN

● **Derbiye hakem Fırat Aydınus damgasını vurdu. İlk yarıda Tolgay, bir hava topunda Gomis'in kafa darbesiyle yerde kaldı. Siyah - Beyazlı futbolcular ve teknik heyet pozisyonda Gomis'e kırmızı kart çıkması yönünde itirazda bulundu. Aydınus kartını kullanmadı. Yine ilk yarıda Beşiktaş ceza sahasında Feghouli'nin vuruşunda yerden kayarak gelen Gökhan Gönül'ün topa elle müdahalesinde Galatasaray cephesi penaltı bekledi, Aydınus devam dedi. Quaresma'nın şutunda Galatasaray ceza sahasında Belhanda'nın eline gelen topta Beşiktaş penaltı itirazında bulunurken Aydınus oyunu devam ettirdi. Fernando'nun Oğuzhan'a müdahalesinde Siyah-Beyazlılar penaltı bekledi, Aydınus pozisyonu oynattı.**

'G.Saray gibi oynamadık'

● **Tudor**: İyi oynayan bir Beşiktaş takımı vardı, benim takımım iyi oynayamadı. Kendilerini tebrik ediyorum. Hak ettikleri üç puanı aldılar. Bugün kendimiz değildik. Kaybedebilirsin, kazanabilirsin ama kendin olman lazım. Biz Galatasaray gibi oynamadık. Oyuncularımda stat, atmosfer, maçın büyüklüğünden etkilenen bir takım gördüm. Bugün ana nokta, kendimiz olamadık. Kendimiz gibi oynamadık. Canımı yakan nokta bu. Tanıdığım Galatasaray sahada yoktu. Geçen hafta basın toplantısında söylediğim sözlerin arkasındayım. Herhangi bir pişmanlık duymuyorum. Derbi maçlardaki puan kayıpları için bir sonraki büyük maçta çözüm bulmaya çalışacağız.

● **Feghouli**: İyi bir ilk yarı geçirirken gol pozisyonlarına girdik. Ancak gol vuruşlarında keskin değildik. Taraftarımızdan özür diliyorum.

● **Gomis**: Yazık oldu. İlk golde hata yaptık ve bu da Beşiktaş'a güven verdi. Yeni kurulan ekibiz. Beşiktaş uzun süredir birlikte oynayan ve belli bir olgunluğa ulaşmış bir takım. Daha fazla çalışmalıyız.

Aslan derbilerde kazanmayı unuttu

● Beşiktaş, G.Saray'ı 3-0 yenip son 5 lig maçında 4. kez sevinirken 1988-89 sezonundan beri ilk kez Sarı-Kırmızılılara 3 fark yaptı.
● Beşiktaş'tan Tosic, G.Saray derbisinde gol atınca (3 golü oldu) kariyerinin en golcü sezonuna ulaştı.
● Beşiktaş, G.Saray maçında 29 şut (10/29) çekip rekor kırdı.
● Beşiktaş, Vodafone Park'ta G.Saray'ı yenip ilk derbi galibiyetini aldı.
● G.Saray, Tudor yönetiminde son 2 sezonda Beşiktaş, F.Bahçe, Trabzon ve M.Başakşehir'le oynadığı 8 maçı kazanamazken 2 gol attı.
● G.Saray, F.Bahçe ve Beşiktaş karşısında 10 maçtır kazanamıyor.
● Selçuk, 7 sezonluk G.Saray kariyerinde ilk kez bir Beşiktaş derbisinde ilk 11'de forma giyemedi.
● Belhanda, oyunda kaldığı 69 dakikada hiç şut çekmezken yaptığı 5 ortada 1 isabet buldu, 18 de pas yaptı.

PUAN DURUMU

TAKIM	O	G	B	M	A	Y	AV	P
G.Saray	14	9	2	3	29	17	12	29
M.Başakşehir	13	8	3	2	24	15	9	27
Beşiktaş	14	7	5	2	22	12	10	26
Göztepe	14	7	3	4	26	21	4	24
F.Bahçe	13	6	5	2	26	17	9	23
Kayseri	13	6	5	2	20	15	5	23
Bursa	13	6	3	4	24	16	8	21
Trabzon	13	5	4	4	25	27	-2	19
DG Sivas	13	6	1	6	19	21	-2	19
Akhisar	14	5	4	5	18	21	-3	19
Kasımpaşa	13	5	3	5	22	22	-	18
Alanya	13	5	2	6	25	24	1	17
Malatya	14	4	5	6	16	20	-4	16
Antalya	13	3	4	6	14	22	-8	13
Konya	13	3	2	8	13	18	-5	11
Osmanlı	13	3	2	8	19	26	-7	11
K.Karabük	14	2	2	10	13	24	-11	8
G.Birliği	13	2	2	10	14	30	-16	8

Salona ruhsat

● **Dursun Özbek, Türk Telekom Stadyumu'nun yanına inşa edilecek spor salonunun ruhsatını aldıklarını, Süper Lig'in devre arasında temel atma törenini yapacaklarını açıkladı. Dün yapılan olağanüstü genel kurulda Galatasaray Kulübü'nün 2017 yılı revize bütçesi oy çokluğuyla kabul edildi.**

Gülengül Altınsay

Devler ligi futboluyla

Bu derbi için arzulanan sonuç beraberlikti pek çokları tarafından. Böylece hem Galatasaray fazla arayı açmayacak hem de son iki yılın şampiyonu Beşiktaş zirveye yakın bir yerlerde tutulacaktı. Ve futbolumuzda heyecan(!) daha uzun süreli devam edecekti. Ama öyle olmadı; futbolun fendi galip geldi. Bunu Beşiktaş Lig'de de Şampiyonlar Ligi futbolunu oynayarak elde etti. Ve yine **Şenol** Hoca'nın nihayet **Oğuzhan**'ı üçlü orta alana koyması da Beşiktaş'ın paslı etkili oyununa dönmesinin bir nedeniydi. Ama bu kez de **Talisca** kesilmişti. Yani Oğuzhan mı, Talisca mı ikilemi mi yaşanacaktı bundan böyle? Karşılaşma ev sahibi açısından iyi başladı; Kara Kartallar oyunu başından beri domine etti. Galatasaray tarafının çimleri bayağı bir yıpranmıştı mesela. Oğuzhan'lı üçlü orta alan fark yaratmıştı Beşiktaş'ta. Ama biraz şanssızlık, biraz ceza alanına acele şişirilen toplar gol getirmedi Kartal'a. Siyah - Beyazlılar ilk yarının sonlarına doğru baskıyı daha da artırdı. Hatta Oğuzhan'ın fena halde penaltı kokan pozisyonundan gol çıkabilseydi eğer devreyi önde de kapatabilirlerdi. Ama 2. yarıya golle girdiler; ceza alanına gönderilen yüksek top **Muslera**'nın elinden kaçınca ve **Cenk**'in fırsatçılığıyla. Ardından kilit açıldı adeta ve çok net pozisyonlar elde etti Beşiktaş. Hani kaçırması atmaktan daha zor olanlardan. Hele 66'da **Q7**'nin kaçırdığı bir pozisyon vardı ki..

Gomis'le girdiği pozisyonlarda bayağı hırpalanan **Tolgay**'ın çıkması yerine **Medel**'in girmesi de orta alan üstünlüğünü bozmadı Siyah - Beyazlıların. Çünkü Medel orta alanda da oynayabilen bir oyuncuydu. Bu baskıya dayanmak zordu; Tosic'le 2. golde gelince Galatasaray çöktü Beşiktaş şahlandı. 3. golde uzatmalarda geldi. Sonuçta Siyah - Beyazlılar çok üstün oynadıkları maçta tarihi skoru kaçırsalar da üç puanı üç golle hakkıyla kazandılar.

Orhan Can

Top böyle oynanır

Maçın sonucunu baştan yazayım: Kaçan gol pozisyonları itibarıyla, hakikatten **"Muslera Muslera olalı böyle zulüm görmedi"**!

Altı puanlık puan farkı vardı.

Beşiktaş için bu maçın sonucu Galatasaray'a göre daha önemliydi. Kaybederse fark açılacak, kazandığı takdirde ise fark 3 puana düşecekti. Bu sonuç Fenerbahçe için de önemliydi.

Her maçta, maç sonucunu futbolcuların belirlemesini beklemek Türkiye'de gerçekten hayaldi.

Bir Avrupa maçlarındaki hakemlere bakıyordunuz bir de Türkiye liglerinde, adına hakem denilen insanların yönettiği maçlara!

Hakem ilk yarıda, Beşiktaş'ın resmen bir pozisyonda meydana gelen 3 penaltısından hiçbirini vermedi. **Gökhan Gönül**'ün ceza sahası içinde topu almak için yaptığı hareket de G.Saray için penaltı olabilirdi.

Hele, **Gomis**'in kafa atmalarını hakem sadece seyretti.

Maça Galatasaray'ın topa önde basarak presle başlayacağını beklerken, tam tersi oldu. Beşiktaş ilk dakikadan itibaren Galatasaray'ı kendi sahasına hapsetti.

İlk yarı tek kale bir maç seyretti futbolseverler.

Beşiktaş son yıllarda en iyi yaptığı paslaşma ve topu kaybettiğinde topu kazanmak için yaptığı baskı sahadaki üstünlüğünü getirdi. Ancak sahadaki bir başka rakip daha vardı tabii.. Beşiktaş'ın her zaman olduğu gibi hakemi de geçmesi gerekiyordu.

İkinci yarı Beşiktaş'ın beklediği gol Muslera'nın hatasıyla geldi. Ancak o golden sonra ne olduysa oldu, Beşiktaş dünyalar kadar gol kaçırmaya başladı.

Beşiktaşlı oyuncuların sırayla gol kaçırdığı dakikalarda forvetin yapamadığını defanstan biri **Tosic** yaptı ve ikinci golü attı. Maç sonucu 5-6 olmalıydı derken, **Negredo**'dan 3. gol geldi. Beşiktaş'ın bu futbolla yenemeyeceği takım yok.

Ebru Kılıçoğlu

Kafeste

İki taraf da ideale yakın kadrolarıyla sahada. 4-2-3-1 olarak teknik dizilişleri de kazanma arzuları da birbirine eş. Paylaştıkları bir ortak notka daha var: Gerilim. Bu gerginlik Beşiktaş'a atak olarak yansıyor. Galatasaray'ı yarı sahasına '**kapatmak**', tüm yollarını tıkamak istiyorlar. Bunu da en iyi bildikleri şekilde, yoğun bir baskıyla yapıyorlar. Henüz 30. saniyede **Muslera**'yla karşı karşıya kalan **Cenk**'le başlayarak ilk yarıya bol bol net pozisyon sığdırıyor. Çoğu Muslera'nın kollarında biten bu ataklar G.Saray'ı iyice bunaltıyor. Beşiktaş'ın yetenekli ayakları hem bireysel hem takım temposu içinde tüm hünerlerini sergiliyor. Aynı gerilim G.Saray'a tutukluk olarak yansıyor. Sarı-Kırmızılılar 15. dakikaya kadar bırakın rakip kaleyi düşünmeyi, oyunlarını oturtmayı bile başaramıyor. Daha çok (maç genelinde) Beşiktaş'a '**maruz**' kalıyor. 15'ten itibaren yavaş yavaş toparlanıyorlar ama pek de varlık gösteremiyorlar. **Gomis**'in ileride fazla yalnız kalması, savunmasını açıkta bırakmak istemeyen **Fernando**'nun her zamanki maestroluğunu üstlenememesi bu tutukluğun önemli nedenleri. 2. yarıya kaldığı yerden başlıyor Beşiktaş. Cenk, ilk yarının ilk dakikasında bulamadığı golü bu bölümün ilk dakikasında atınca denge artık Beşiktaş'tan yana iyice değişiyor. Bu yarıda Siyah-Beyazlılar, G.Saray için bir kafes yaratıyor ve 70'te Tosic'le (sonunda!) bulduğu 2. gole kadar da inanılmaz pozisyonlar kaçırıyor. G.Saray ancak 2. golden sonra maça dahil oluyor. Bu dakikadan itibaren Beşiktaş gibi '**abluka**'yla olmasa da rakip kaleyi zorlamaya başlıyor. Ancak geç gelen uyanış, G.Saray'ı kafesten çıkartmaya yetmiyor. Beşiktaş'ın 3. golü kafesi kilitliyor! Bu maçta doğruları yapan taraf olarak 3 puan Beşiktaş'ın hanesine yazılırken **Tudor**, derbi karnesiyle bir kez daha sınıfta kalıyor.

3 puan Beto'dan

● Süper Lig'de 5 haftadır galibiyete hasret Teleset Mobilya Akhisar'la Evkur Y. Malatya'nın mücadelesinden gol sesi çıkmadı. Göztepe ise K.Karabük'ü deplasmanda Jahovic'in golüyle 1-0 yenip maç fazlasıyla 4. sıraya yükseldi. Kaleci Beto, 32. dakikada Yatabare'nin penaltısını kurtardı. Portekizli, bu sezon 3. kez beyaz noktadan atılan vuruşu çeldi.

Rakip Kasımpaşa

● Fenerbahçe, Süper Lig 14. hafta maçında Ülker Stadı'nda Kasımpaşa'yı konuk ediyor. 19.30'daki mücadelede hakem Ümit Öztürk düdük çalacak.

KISA... KISA... KISA...

● **SAMSUN** Amatör 1. Ligi'ndeki Yenidoğan-Atakent maçında 'kırmızı kart' kavgasında hakem, oyuncu Çetin'e saldırıp başından yaraladı.
● **NBA'DE** G.S. Warriors-O.Magic (133-112) maçında Thompson-Durant-Curry üçlüsü 75 sayı atarken 22 de asist yaptı.
● **AMED** Sportif'te Efe Halil, İlter, Selçuk ve Murat, alacaklarının ödenmemesi nedeniyle kulübü TFF'ye şikâyet etti.
● **TFF** 1. Lig: MKE A.Gücü (lider)-Ümraniye: 2-1, Ç.Rize (Kweuke: 3 gol)-Denizli: 3-2, Samsun-Eskişehir: 0-4.
● **TAHİNCİOĞLU** Süper Basketbol Ligi: D.İ. B.Çekmece-Eskişehir: 72-79, M.Uşak- G.Antep: 67-75, İstanbul BŞB.-Darüşşafaka: 75-72, TOFAŞ-G.Saray Odeabank:97-90, Bilyoner.com Süper Kadınlar Ligi: BOTAŞ-F.Bahçe: 78-69, Çukurova-G. Saray: 78-79.
● **VESTEL** Venus Sultanlar Voleybol Ligi'nin derbisinde G.Saray, Beşiktaş'ı 3-2 yendi. Diğer sonuçlar: Bursa BŞB.-Eczacıbaşı VitrA (Boskovic: 30 sayı): 2-3, F.Bahçe-Çanakkale B.: 3-0, Halkbank-İlbank: 3-0, K.Beylikdüzü V.İ.-Nilüfer B.: 3-1, Seramiksan-VakıfBank: 0-3.

GÜNÜN PROGRAMI

● **FUTBOL** - Süper Lig (Konya/14.00) Atiker Konya-Bursa, (19 Mayıs/14.00) G.Birliği-Sivas, (F.Terim/16.30) Medipol Başakşehir-Osmanlı, (Ülker/19.30) Fenerbahçe-Kasımpaşa, TFF 1. Lig (Atatürk/13.00) Bolu-Adana, (G.Antep/13.00) G.Antep-İstanbulspor, (5 Ocak/15.30) Adana Demir-Elazığ, (Atatürk/15.30) Balıkesir Baltok-A.Ç. Giresun.
● **BASKETBOL** - Tahincioğlu Süper Ligi (Sakarya/13.00) Sakarya BŞB.-BANVİT, (Hayri Gür/15.15) Trabzon-F.Bahçe Doğuş, (19 Eylül/17.00) Yeşilgiresun B.-P.Karşıyaka, (Akatlar/19.30) Beşiktaş S.J.-A.Efes, Bilyoner.com KBSL (Canik/14.00) Canik B.-Bellona AGÜ, (Caferağa/15.00) Y.Doğu Üniv.-Mersin BŞB., (T.Atasü/16.00) İstanbul Üni.-ASKİ, (Akatlar/16.00) Beşiktaş-Bornova Becker, (Antakya/16.30) Hatay BŞB.-OGM Orman.

TV'DE SPOR

FUTBOL
● beIN Max 1/13.00 Bolu-Adana, (15.30) Adana Demir-Elazığ, (22.00) Vitoria-Flamengo.
● beIN Max 2/13.00 G.Antep-İstanbul, 15.30 Balıkesir-Giresun.
● beIN Sports 1/14.00 A.Konya-Bursa, (16.30) M.Başakşehir-Osmanlı, (19.30) F.Bahçe-Kasımpaşa.
● beIN Sports 2/14.00 G.Birliği-Sivas, (18.15) Getafe-Valencia, (20.30) Eibar-Espanyol, (23.00) Montpellier-Marsilya.
● beIN Sports 4/14.00 Leganes-Villarreal, (17.00) St. Etienne-Nantes, (19.00) Caen-Lyon.
● Tivibu Spor 2/14.30 Benevento-Milan, (17.00) Inter-Chievo, (22.45) Sampdoria-Lazio.
● Tivibu Spor 82/15.30 Aberdeen-G.Rangers.
● Tivibu Spor/16.30 PSV-S.Rotterdam.
● S Sport/16.30 Bournemouth-Southampton, (19.00) M.City-W. Ham.
● Tivibu Spor 3/17.00 Fiorentina-Sassuolo, (21.00) Braga-P.Ferreira.
● Tivibu Spor 4/17.00 Bologna-Cagliari
● beIN Sports 3/22.45 Las Palmas-R.Betis.

BASKETBOL
● beIN Sports 3/13.00 Sakarya BŞB.-BANVİT, (17.00) Yeşilgiresun B.-P.Karşıyaka, (19.30) Beşiktaş S.J.-A.Efes.
● Tivibu Spor 3/14.30 Baskonia-Obradoiro.
● TRT Spor/15.00 Y.Doğu Ü.-Mersin
● NTV Spor/15.15 Trabzon-F.Bahçe Doğuş.
● Tivibu Spor 2/20.30 R.Madrid-G. Canaria.

Cumhuriyet AT YARIŞI TAHMİNİ

İZMİR ALTILI GANYAN

3	2	3	3	3	3
4-6-2	4-5-6	4	2	2-1-5-6	2

ADANA ALTILI GANYAN

13	14	2	2	1	7
1-4-8	13-16-18-17-5-4-7		3	9	9-5-3-1

[İLHAN DEMİREL]

GOLÜN SEVİNCİ Galibiyeti perçinleyen golün tesiri büyük oldu. Galatasaray'lı futbolcular Mete'nin attığı ikinci golden sonra sevinçle kucaklaştılar. Bu samimî kümelenişe bir an içinde takım kaptanı Turgay da katıldı. Resimde kaptanın, arkadaşlarına doğru hızla koşuşu görülüyor. Hak vermemek mümkün mü? Zira yalnız herhangi bir galibiyet perçinlenmiyor, şeytanın da ayağı kırılıyordu.

[SAMİ ÖNEMLİ]

TEBRİK Maçtan sonra Beşiktaş antrenörü Remondini, Galatasaray kaptanı Turgay Şeren'i tebrik eden ilk yabancı oldu. Dick ise, geriden tebrik anını takip ediyor.

Dünkü büyük maçın hikâyesinden ayrı olarak **MİLLİYET** spor ekibi elemanları kendi tenkidî görüşlerini de aşağıdaki şekilde kaleme almışlardır.

Yaptığı üç maçta bir tek gol atamayan

G.Saray hıncını Beşiktaştan aldı: 3-0

Sarı - Kırmızılılar ligdeki ilk gollerini Coşkun'un kafasıyla kazandılar, öbürlerini Mete ve Salim yaptı

Milliyet SPOR

[İLHAN DEMİREL]

SEYİRCİ: 25.649 (Yeni mevsim rekoru)

HÂSILAT: 55.695 T.L. (Yeni mevsim rekoru)

HAKEMLER: Hakkı Gürüz (★), Ali Pasa (★★), Muzaffer Savran (★)

GOLLER: Coşkun Dk. 66 (1-0), Mete Dk. 73 (2-0), Salim Dk. 82 (3-0)

GALATASARAY: Turgay (★★) — Saim (★★), İsmail (★★★) — Candemir (★★), Ergun (★★), Ahmet (★★★★) — Mete (★★), Coşkun (★★★), Suat (★★★), Metin (★★), Salim (★★)

BEŞİKTAŞ: Varol (★) — Kâmil (★), Münir (★★) — Gürcan (★), Özcan (★★), B. Ahmet (★★★) — Nazmi (★), Recep (★), Kaya (★), K. Ahmet (★), Celâl (★)

Namık SEVİK

«MİLLİYET» in maçlardan sonra hakem ve futbolculara yıldız verme vazifesine dün 7 kişilik bir ekip katıldı: Gündüz Kılıç, Eşfak Aykaç, Namık Sevik, Halit Kıvanç, Necmi Tanyolaç, Kahraman Bapçum, Tarık Buğra.

7 Kişinin uzun fikir teatisinden sonra dünkü maça takdir ettiği yıldız bareminde hakem Hakkı Gürüz'ün idaresinin (★) alacağında ve Turgay'ın (★★), İsmailin (★★★), Kâmil, Nazmi, Kaya, Celâl'in de (★) lık oyun çıkardıklarında ittifaka varıldı. Diğer yıldızları ise ittifaka yakın ekseriyetle verilen reyler tayin etti. Bu arada Candemir'e 4 kişi (★★), 3 kişi (★★★), Coşkun'a 4 kişi (★★★), 3 kişi (★★), Suat'a 4 kişi (★★★), 3 kişi (★★★★), Varola 4 kişi (★), 3 kişi (★★), Recebe 4 kişi (★), 3 kişi (★★) verdiler.

İZZETİ NEFİS

Gündüz KILIÇ

Bu çetin maça gelinceye kadar geçmiş haftaların kendiliğinden ortaya koyduğu bir hava vardı.....

Galatasaray âhenksiz, ruhsuz, kısır bir takımdı. Beşiktaş ise eski şâşaalı senelerinin eşiğinde bir onbir.

Sarı Kırmızılılar mevsim başında her türlü menfi vasıflarla töhmetlendirilmiştiler..... Âdeta dışardan verilecek notlara alışmışlardı. Artık pek korkuları yoktu... Bu bir nevi rahatlıktı. Yalnız muhakkak teker teker de hepsinin futbolculuk izzeti nefisleri rencide olmuştu. Bunu kuftarmak için de işte tam fırsat gelmişti..... Hâleti ruhiyeleri bu olunca Galatasaraylılar Beşiktaşa tabii olarak olağanüstü ehemmiyet verdiler. Kül hâlindeki bu temkin parçalara ayrılınca her oyuncunun da karşısındakine normalin pek üstünde ehemmiyet verdiği müşahede edildi. Böylece (0-0) biten birinci devrede bütün ikili mücadelelerde Galatasaray yüzde seksen galip çıkarak Beşiktaşlı oyuncuların kendine güvenlerini, kaybettirdiler. Oyuna, topa ısınmalarına mâni oldular. Sonra Galatasarayın soliç olarak oyuna başlıyan Metinini marke etmek için hazırlanan Gürcan onu hemen santrfora geçmiş görünce soliçe kaçan Coşkunu tutmaya lüzum görmedi ve Sarı - Kırmızı forvet hattında daima boş bir adamın top toplamasına meydan verdi.

Hemen şunu söylemeliyim ki Galatasaray takımının ana karakteri olan maça kendini vermenin esas mihrakı solhaf Ahmetti. II nci devre Galatasaray karşısında teker teker toptan soğumuş ve paslaşmaya paslaşmaya birbiriyle irtibatı kesilmiş dapdağınık bir takım buldu.

Hünerin Sırrı

Eşfak AYKAÇ

Bir futbol takımını ahenkle işletebilmenin bir hüner olduğu, dünkü Galatasaray - Beşiktaş maçı ile bir kere daha teeyyüd etti.

Bu hünerin sırrına erdiklerini takımın dünkü tertibiyle isbat eden Galatasaraylılar, her şeyden evvel müsbet görüşlerinin semeresi olan ve cidden hakedilmiş bir galibiyet kazandılar.

Filhakika form bozukluğu, moral çöküntü gibi, esastan uzak sebeplerle izah edilen evveliki haftaların kötü neticelerini tevlit etmiş faktörler, bu kere, doğru olarak görülmüş, takımın müdafaasına tam bir dinamizm verilirken, sarfolunan enerjiyi heba etmeyecek şuurlu ayaklar getirilmesi gereken yerlere getirilmişlerdi.

Küçücük gibi görülen bu değişikliklerin haddizatındaki pek büyük ehemmiyeti, ayrıca azim, kazanma hırsı ve enerji unsurlariyle cevherlenerek rollerini oynamaya başlayınca, sahada teşebbüsü bütün maç boyunca bir dakika rakibine kaptırmayan bir Galatasaray beliriverdi.

Normal Sonuç

Halit KIVANÇ

Galatasaray üç buçuk maçta, daha doğrusu yedi devrede atamadığı golü, hem de iki yedeğiyle beraber dün bir devrede atıverdi. İlk üç maçını ârızâsız atlatmış Beşiktaşın sıfıra karşı üç golle alt olması, oyunun başından sonuna kadar daima hücumda bulunan, gol pozisyonlarını peşpeşe ekleyen dünkü sarı-kırmızılı takımı gözenler için, maçın normal sonucuydu.

Sarı-kırmızılı onbirin gerisinde Ahmet, ilerisinde de Suat, üç haftalık sessizliği bozan iki fırtına idiler. Eğer Metin de «geçen mevsimin gol kralı Metin'li» hüviyetinde görünebilseydi, Beşiktaş kalesine mukadder goller çok daha önce başlıyabilirdi. Üç gol yiyen bir takımda hataların müdafaada aranması düşünülebilir. Lâkin dünkü Beşiktaş onbirinde aksaklık ve eksiklik geriden değil, ileriden doğuyordu. Bu derece dağınık bir forvetin tutamadığı toplar, rakip defanstan anında dönüyor ve siyah-beyazlı geri hatlar rahat bir nefes almağa fırsat bulamadan tekrar bunalıyordu.

Şampiyonun RÖTARI

Necmi TANYOLAÇ

Dünkü maçta Galatasaray'ın gösterdiği doyurucu ve netice alıcı futbol, hafta içinde Beşiktaş'ı favori ilân edenleri yanılttı. Hattâ, pek çok kimse Mithatpaşa stadını terkederken samimiyetle yanıldığını itiraftan çekinmemişti. Fakaaat... Yanılmayan bir şahıs vardı, o da Beşiktaş antrenörü Remondini. Evvelâ «Takımım bu maça hazır değil» demişti. Çünkü üç hafta arka arkaya puan kaybeden bir Galatasaray'dan ziyade, kayıplarını bir an evvel telâfi etmek arzusu içinde bulunan bir Galatasarayı bulacağına inanmıştı.

3-0 lık galibiyet, kusurları dahi unutturan bir futbolun, moralini kazanma hırsına bağlamış ve topluluğun ve nihayet bir prestij mücadelesinin karşılığıdır.

Kanaatimizce Galatasaray, üç haftalık bir gecikmeden sonra profesyonel lig'e şimdi başlamıştır...

Kendini Buluş

Kahraman BAPÇUM

Ben dünkü maçı âslâ teknik cepheden mütalâa etmiyorum ve bu maçın mağlûp edilmesi hemen hemen imkânsız bir zafer, hırs ve inancının tezahürü olarak düşünüyorum.

Galatasaray artık «düzelmiş» sayılır mı? Ahmet «aranan haf» olarak dünkü mükemmel futbolun hakiki sahibi midir? Coşkun ve Suat bu formu devamlı olarak tutabilecekler mi? Bunlar hakkında hüküm vermek için henüz vakit erkendi. Bu maç Sarı - Kırmızılılara «Kendilerini buldurmuştur» ve hakiki durumlarını bundan sonraki maçlarda gösterecekleridir. Çünkü şimdiden sonraki başarılar sadece bu moral şahlanışla ve başarısızlıklar «ne yapalım moralleri bozuk» mâzeretiyle izah edilemeyecektir.

[İLHAN DEMİREL]

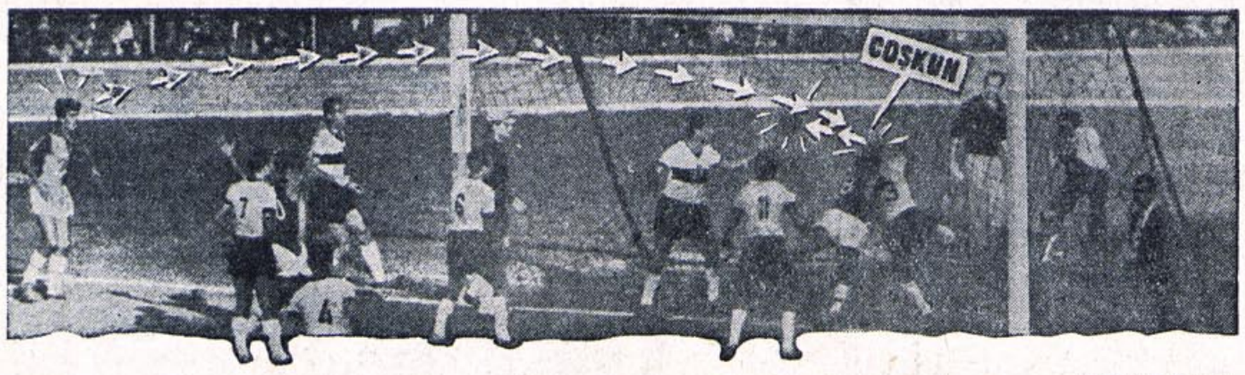

[RÜÇHAN ÜNVER]

1 Galatasaray birinci golünü 65. dakikada Salimin çektiği bir kornerden sonra kazandı. Suat kale direği yakınında yakaladığı topu kafa ile Beşiktaş kalesine çevirdiği an, golün zemini hazırlanmıştı. Yetişen Coşkun esasen filelere süzülen topa sürat kazandırmak için kendisini ileri fırlattı. Yukardaki resimde kafa vuruşunu yapan Suat'ten sonra, Coşkun'un tamamlayıcı hareketi ve topun ağlara takılışı görülmektedir. Varol, topu seyretmekte, Kâmil ise meşin yuvarlağı penaltı karşılığı olsa dahi çelmeye çalışmaktadır. Aşağıda ise Coşkun'un kafa ile attığı bu güzel golü diğer bir objektifimiz daha yakından tesbit etmektedir. Bu gol şampiyon takımın yeni mevsim içinde attığı ilk goldür, on binlerce taraftarın bir aydır beklediği goldür. Hattâ tarihi bir goldür.

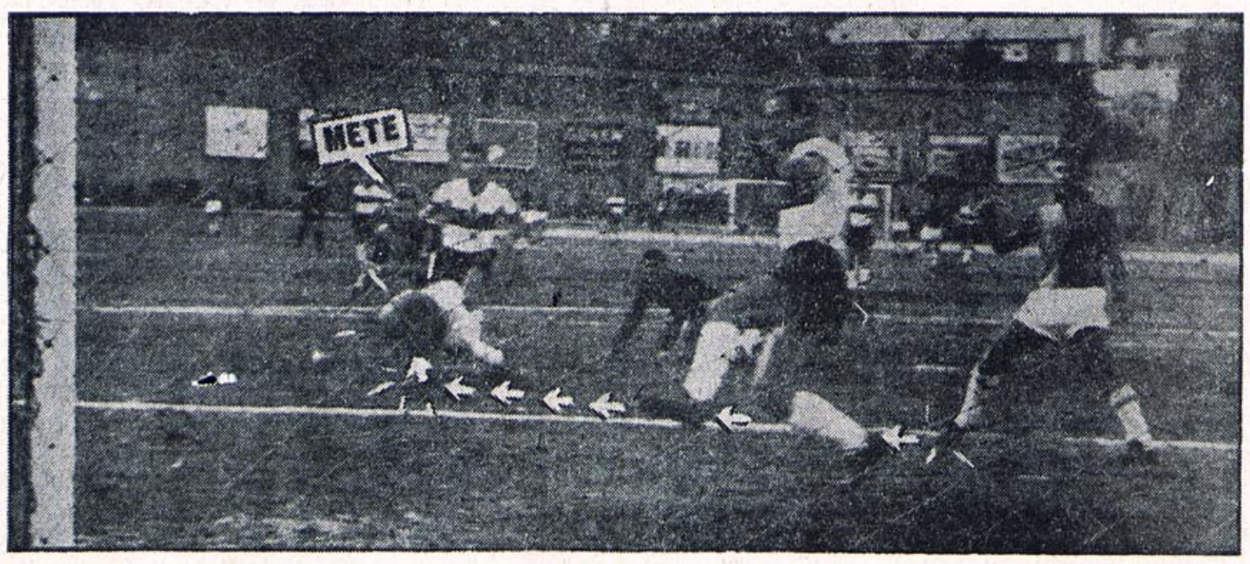

[İLHAN DEMİREL]

2 73. dakika. Metin, topu santr çizgisi üzerinde kaptı ve sür'atle Beşiktaş kalesine doğru süzüldü. Özcan ve Münür onu ceza sahası içerisine sokmadan durdurmak için mücadele ettiler. Fakat bu gayretleri netice vermedi. Metin, ayağından topu açmadan kale sahası içerisine girdi ve şüt çekecekmiş gibi bir hareket yaparak, topu kendisini yakından takip eden Mete'nin önüne uzattı. Artık Mete'ye vurmak kalmıştı. Genç oyuncu bunu lâyıkiyle yaptı. Şimdi top ikinci defa Beşiktaş ağlarındaydı. Resim Mete'yi golü atarken gösteriyor. Kaleyi kaplar gibi gözüken futbolcu Özcan'dır. Varol ise çok geride kalmış, Metin merminin hedefine isâbet edeceğinden emin olarak neticeyi bekliyor. Bu ikinci gol bir kaç bakımdan dikkate ve ehemmiyete değerdi: Bir kere, taraftarların bile «gitti» sandıkları Metin, özlenen Metin'i hatırlatan bir hâkimiyet ve mücadele gücü ile topu kaybetmemiş ve yarı sahayı kılasına yakışır bir şekilde geçmişti. İkinci olarak gene bu gol galibiyeti, mevsimin ilk ve hasretle beklenen galibiyetini perçiniliyordu. Bu galibiyet ise 53 yıllık kulübün yoktan yere sarsılan prestiji ile çok yakından ilgili idi. O kadar ki, nice maçlar görmüş futbol kurdu Turgayı bile santraya kadar koşturacaktı.

[İLHAN DEMİREL]

3 HİÇ beklenmedik bir zamanda Suat'ten çok müsait bir pas alan Salim, ceza sahası dışından attığı bir sert şütle takımına üçüncü golü kazandırdı. Doğrusunu söylemek icabederse atan da, yiyen de, bunu tahmin etmemişlerdi. Varol'u (yukardaki resim) gafil avlandıktan sonra ve müteessir bir şekilde göstermektedir. Salim'e gelince, o golün heyecanı ile henüz yerdedir. Zaten şütü çekerken de yere düşmüştü. Az sonra arkadaşları tarafından öpücük yağmuruna tutulacaktır. Oyunun bitmesine artık sâdece sekiz dakika kalmış, yâni netice değiştirilemez hâle gelmiştir. Galatasaray tribünü «Re re re, ra, ra, ra Galatasaray, Galatasaray cim bom bom» nidalariyle inliyor. Tam bir bayram havasına bürünmüş. 3-0 bu. Bu 3-0 la bir yılın hesabı ödenmekte, üç defalık 1-0 lı mağlûbiyetler bir taksitte kapatılmaktadır. Beşiktaş ise sönmüş bir balon gibidir, taraftarlarını da bedbin bir sessizliğe terketmiştir. Şimdi herkes Remondini'ye hak veriyor. «Rakibim Feriköy bile olsa takımın kampa ihtiyacı vardır» diyen antrenör ne kadar haklıymış! Mağlûbiyet mi? Fakat mesele o değil ki, her takım yenilir. İş yenilişin bu şeklinde. Takım işte böyle, sanki galip gelmek imkânsızmış der gibi oynarsa bed-Galatasaray buhranı atlatmış, mağlûbiyeti de, galibiyeti de normal karşılayacak hâle gelmişti. Dünkü maçın asıl hikâyesi de bu idi.

SABAHIN erken saatlerinde Mithatpaşa stadının yolunu tutan binlerce sporsever, çetin bir mücadeleye şâhit olacaklarını biliyorlardı.

Biliyorlardı. Çünkü sarı - kırmızılı takım için moralman çökmüş, dağılmış bir ekip deniliyordu. Biliyorlardı. Galatasaraylı futbolcuların fizikman kifayetsiz olduğu iddia edilmişti. Bunun futbolcular üzerinde kamçılayıcı bir tesir uyandıracağını ve bütün mevcudiyetlerini ortaya koyarak bu büyük maçı almaya çalışacaklarını da biliyorlardı. İşte bu sebeple Mithatpaşa stadına koşanlar zevkli ve çetin geçmeye namzet bir maçı seyretmek heyecanı içindeydiler...

Bu heyecan zamanla iki tarafın futbolcularını idarecilerini ve antrenörlerini de ilîklerine kadar sarmıştı. Evet, bir şampiyonluk finali olmamakla beraber taşıdığı büyük iddia futbolcuyu, idareciyi ve antrenörü kader birliğine sürüklemişti. Bu daha ziyade Galatasaray için böyleydi. Beşiktaşta ise iyimserlikle tanınanlar dahi son dakikalarda takımlarının bozuk olduğunu, maçı almalarının zor olacağını itiraftan geri kalmamışlardı. Hattâ hattâ antrenör Remondini bile mağlûbiyetin mes'uliyetinin tamamen idare heyetine ait olacağını açıklamıştı.

SAHAYA ÇIKIŞ VE ALKIŞLAR

Saat 15.20 — Galatasaray takımı önde Turgay olmak üzere sahaya ok süratiyle fırladı. 11 sarı - kırmızılı futbolcunun yaptıkları hareketler adelelerinin gerilmiş olduğuna ve behemehal maçı almak arzusunda olduklarına bir işaret sayılmaktaydı.

BÜYÜK MAÇ BAŞLIYOR

Saat 15.30 da hakemin düdüğü ile hücuma başlayan Galatasaraylılar daha birinci dakikanın dolduğu bir sırada Beşiktaş kalesine yüklenmişlerdi. Neticesiz kalan bu akını ufak çapta, daha doğrusu mevzil bir kaç atak takip etti. 8 inci dakika: Beşiktaş kalesi için ilk defa alârm çanları çalınıyordu. Mete'nin soldan yaptığı ortayı durgun ve isteksiz görünen Metin iyi takip edememişti. Sonra Beşiktaşlıları hücumda görüyoruz. Gürcan ilerilere kadar kayıyor, hattâ şütünü atıyor. Düzgün, muntazam bir şüttü bu. Fakat hedefini bulamadı.

Bunu 4 dakika sonra sol haftan, sol açığa kaydırılarak konmuş olan Celâlin ceza sahası içerisinden âdeta bir bek vuruşu ile topu havalandırıp avt'a attığı bir fırsat takip etti. İşte Celâl takım kaptanı Recep'e bu hareketi ile bir nazire yapıyordu. Beşiktaş'ın bütün oyun boyunca elde ettiği ve kullanamadığı tek gol fırsatı da buydu.

GALATASARAY HÜCUMDA ÖNE GEÇİYOR

Dakikalar artık sarı - kırmızılı takım lehine çalışmaya başlamıştı. Durgun ve dağınık Beşiktaş forvetinin bir şey yapamadığını gören ve anlayan Galatasaray 25 inci dakikadan sonra ataga kalktı. Hattâ o kadar hücuma ehemmiyet vererek oynamaya başladı ki, Receb'i tutmakla vazifelendirilen Candemir'i bile bu arada Beşiktaş kalesine altıncı bir forvet olarak şüt atarken gördük.

Oyunda kurulan tazyik ağır olmakla beraber Galatasaray forveti bir türlü galibiyete götüren golü yapamıyordu. 35 inci dakikada Metin'in sola kayarak yaptığı ortayı Mete kalenin ağzında yakalıyor, fakat dışarı atıyordu. Hani kaçırmak, daha zordu, denilebilir. Bunu Salim'in ve yine Metin'in devrenin son dakikalarında üstüste kullanamadıkları iki fırsat takip etti. Devre böylece golsüz, fakat puan hesabiyle Galatasarayın lehine kapandı.

BULUTLAR YAĞMUR GETİRİYOR

Galatasaray'ın ilk devredeki baskısı az yağmur getiren bir buluta benziyordu. Şimşek çakıyor, kara bulutlar her an yağmur yapmak istidadı gösteriyordu. Ama yok, bu yoklar, uzun müddet devam edecek ve heyecanla bekleyenleri âdeta ümidsizliğe düşürecekti. Nitekim ilk 20 dakika sarı - kırmızılı taraftarların yağmur duası ile geçti. 20 dakika, diyoruz. Çünkü o anda, bir şimşek çakacak ve kuraklıktan kırılan Galatasaray forveti nihayet beklediğine kavuşacaktı...

Geçen yılın şampiyonuna, lig'deki ilk galibiyetini kazandıracak ilk gol şöyle atıldı, Salim'in korneri Beşiktaş kalesine süzülmüştü. Direğin dibinde ani bir atakla havaya fırlayan Suat rakip müdafaayı aşarak kafa vuruşunu yaptı. Vuruş filelere giderken, Coşkun'un yerinden fırladığı görüldü. İlk golün şerefinin kendisine ait olmasını istiyordu.

Nitekim bunda muvaffak oldu. Coşkun, Beşiktaş filelerinden, görülmemiş bir heyecanla çıkarılan golün, böylece isim babası oluyordu.

Devamı Sa. 5, Sü. 2 de

FENERBAHÇE Acar'ı 8 - 0 yendi

STAD: Atatürk (Bursa)
SEYİRCİ: 7000
HAKEMLER: Abdi Parlakay (★★), Raşit Uysal (★★), Sabahattin Yalınpala (★★).
GOLLER: Can Dk. 14 (1-0), Lefter Dk. 19 (2-0), Lefter Dk. 28 (3-0), Şeref Dk. 33 (4-0), Şeref Dk. 38 (5-0) Can Dk. 43 (6-0), Şeref Dk. 63 (7-0), Lefter Dk. 75 (8-0).
FENERBAHÇE: Özcan (★★), Seracettin (★★), Basri (★★★), Nedim (★★) - Avni (★★) Necdet (★★), Naci (★★★) Osman (★), Akgün (★★) - Mustafa (★★), Yüksel (★★), Can (★★★), Ergun (★★), Şeref (★★★), Hüseyin (★), Lefter (★★★), Ergun (★★★) Niyazi (★★).
ACAR İDMAN: Gündoğdu (★) Tahir (★) - İsmail (★★), Küçük İsmail (★), İsmet (★) - Atilla (★★), Orhan (★), Hulusi (★), Küçük Orhan (★★) - Hıfzı (★), Sabri (★★), Muhtar (★), İsmail (★), Ahmet (★★), Erdoğan (★), (Mehmet (★).

Hayri DÜNDAR

BURSA'dan BİLDİRİYOR

FENERBAHÇE, dün güzel bir oyundan sonra Acar İdman'dan 1-0 lık mağlûbiyetinin rövanşını açık farkla aldı: 8-0

Oturmuş bir takım hüviyetinde gözüken Sarı-lâcivertlilerin bilhassa forvet hattı bir Lig takımından beklenen bir oyun çıkardı. Bol deplâsman, düzgün vuruşlar, ve isabetli şutlar.. Zaman zaman Basri, Avni, Naci ve Akgün'ün topla rakip kaleye indiği ve forvetlerine gol pozisyonu hazırladıklarına şahit olundu.

ACAR İDMAN ÇOK BOZUKTU

Evet, Fenerbahçe bütün hatları ile canlı ve arzulu idi. Bir fırtına gibi esiyor, Acar müdafaasını dağıtıyor, rakibini adeta sahadan siliyordu. Amma, Sarı-lâcivertlilerin kurduğu bu ezici hakimiyette, rakiplerinin de rolü büyüktü. Zira seyrettiğimiz Acar İdman, bir zamanlar Fenerbahçeyi 1-0 mağlûp eden takım değildi. Bursa'nın Siyah- Beyazlı çocukları, müteredditi, beceriksiz ve henüz yeni futbola başlayan mübtedi sporcular hissi uyandırdı bizlerde...

Eğer bu kadar beceriksiz olmasalar ve Fenerbahçe'nin yerden kısa paslı oyununu kabul etmeselerdi, eğer havadan ve uzun paslı oynamaya çalışsalardı, belki mağlûbiyetleri bu kadar açık farklı olmayacaktı. Nitekim bunu ikinci devrede tatbik etmeye çalıştılar. Ama ne çâreki ilk devrede zalim top kalelerinde altı iz bırakmıştı...

MAÇIN CEREYANI VE GOLLER

Bursa Valisi İhsan Sabri Çağlayangil'in vuruşu ile başlayan oyuna, Sarı-lâcivertliler daha ilk dakikalarda hakim oldular. 14 üncü dakikada Can birinci golü kaydettikden sonra 19 ve 28 inci dakikalarda Lefter 2 nci ve 3 üncü golleri attı. Daha sonra iki Şeref ve bir de Canın attığı üç golle ilk devre 6-0 Fenerbahçe lehine bitti.

İkinci devreye her iki takımda bâzı değişiklikler yaparak çıktılar. Oyunda yine Fenerbahçe hakimiyeti devam ediyordu. Bu devrede de Şeref ve Lefter vasıtası ile iki gol atan Sarı-lâcivertliler macı böylece 8-0 kazandılar.

PROFESYONEL LİG PUAN CETVELİ

Takımlar	O	G	B	M	A	Y	P
Karagümrük	4	3	1	—	8	3	7
Beşiktaş	4	3	—	1	10	6	6
Fenerbahçe	2	2	—	—	11	1	4
İstanbulspor	3	1	2	—	4	2	4
Galatasaray	4	1	2	1	3	2	4
Vefa	4	1	1	2	7	8	3
Beykoz	3	—	2	1	3	5	2
Kasımpaşa	4	1	—	3	7	14	2
Adalet	3	1	—	2	4	9	2
Beyoğluspor	3	—	—	3	3	10	0

Mevsimin ilk dev maçı çekişmeli ve heyecanlı idi

G. SARAY BEŞİKTAŞ İKİ PUANI PAYLASTI:1-1

Barbu'nun hatasını affetmeyen Suphi kaleye kadar sokuldu ve şütünü çekti. Bu Galatasaray'ın golü idi. Resimde golden sonra Beşiktaş kalesinin önü görülüyor. (H. K.)

Suphi'nin 18. dakikada attığı gol Sarı - Kırmızılıları durgunlaştırdı Siyah - Beyazlıların beraberliğini 87. dakikada Nihat sağladı

Beşiktaş ilk yarıda Davut'un ayağından büyük bir fırsat kaçırdı. Davut'un şütü Yâsin'i de geçtiği halde direkten dönmüştü. Resim bu anı tesbit ediyor. (H. K.)

HAKEMLER: Nejat Şener (★★), Kemal Akay (★★★), Cumhur Demir (★★★).

GALATASARAY: Yâsin (★★★) — Ekrem (★★), Tuncay (★★★), Muzaffer (★★★), Aydın (★★★) — Ergün (★★), Savaş (★★), Ahmet (★★) — Samim (★★) [Ayhan (★★)], Suphi (★★★), Uğur (★★★).

BEŞİKTAŞ: Sabri (★★) — Erkan (★★), Mehmet (★★), Barbu (★★★), Zekeriya (★★★) — Sanlı (★★★), Güray (★★★★), Davut (★★) [Salim (★★)] — Sami (★★★), Nihat (★★), Faruk (★★★).

GOLLER: Suphi Dk. 18 (1—0), Nihat Dk. 87 (1—1).

KAHRAMAN BAPÇUM

MAÇ bitiyordu. İyi bir fırsat yakalayıp oyunun başlarında tek golünü atmış olan Galatasaray, maçı bitirmek üzereydi. Gerçi ikinci devrede Beşiktaş hırsla ve inatla maça asılmıştı; fakat her pozisyonda topu, kendi gol şansını ve takımının kaderini ezip dağıtan dokuz numaralı oyuncusu ile Beşiktaş bu maçın sonucunu değiştiremiyordu.

Son yarım saatte Sanlı ve Güray, Sarı - Kırmızılıların boş bıraktıkları orta sahada iyi yağlanmış bir makine gibi çalışmaya başlamışlar, cıva gibi kaçan ve ne yaptığını göstermeden birçok şeyler yapan Faruk da onlara katılınca, oyunu Galatasaray yarı sahasına indirivermişlerdi .

Fakat bir hatası vardı Beşiktaşın: Her pozisyon ortadaki 9 numaralı adamda toplanıyor ve ..... orada bitiyordu.

Oyun bitmek üzereydi. İki puanı Galatasaray almıştı. Üstelik bu sezon çıkarttığı oyunlardan en kötüsünü oynuyordu Galatasaray...

Oyun bitmek üzereydi.. Gerilerden uzun bir top açılar Beşiktaşlılar. Her iki tarafın futbolcuları orta çizgi yakınlarında kümelenmişlerdi. Yükselen top Galatasaray ceza sahasının içine düştü. Yâsin fırladı kaleden. Kendi defans adamlarından ikisi yüzleri ona dönük bekliyorlardı. Yâsin gelip alacak diye... Oysa kaleci de onların topu kendisine yuvarlamalarını bekliyordu. Birden aralarına bir adam girdi. Beşiktaşın top, şans ve kader ezen 9 numaralı adamıydı bu... Ayağını topun altına soktu ve kaldırdı havaya.. Yâsin başının tüzerinden geçen topa sevimli bir kuşu seyreder gibi baktı...

Beşiktaşın golcüsü Nihat, yok ettiği şansını böylece geri getiriyordu.

• • •

Maç çok hızlı, çok hareketli, çok heyecanlı başlamıştı. Daha üçüncü dakika dolmadan her iki takımın kalesinde de gol kokan fırtınalar doğmuş, büyümüş, durulmuştu... Bir o tarafta bir bu tarafta kornerler atılıyor; Davut'un bomba gibi bir şutu az farkla avuta gidiyor, sağdan ortalanan bir topu iyi takip etmeyen Sabri kale ağzında topu rakip forvetine bırakıyor, biraz sonra Uğur'un kendi başına getirdiği top Beşiktaş kalesini gene karmakarışık ediyor, sonra Sami'nin ve Faruk'un güzel ortaları Galatasaray defansında zorlu dakikalar yaratıyordu.

Maç hızlı, hareketli, heyecanlıydı.. Oysa garip bir havası vardı sahadaki oyunun... Bir an oluyordu ki futbolun en güzel, en zarif hareketlerini seyrediyorduk, sonra bir an bir de bakıyorduk ki en acemice hareketlerle oyun devam ediyor.

Maç kaliteli bir futbol maçı olmaktan çok mücadeleli bir çekişme zevki veriyordu.

Galatasaray golünü işte bu hava içinde attı: **Serbest bir topu Barbu kesmiş, basmıştı üstüne. Durdu. Herhalde yakınında pozisyon alan Mehmede geçirecek topu... Geçirmedi. Birden Suphi bitiverdi Barbu'nun önünde. Dokundu topa. Kaptı. Sıyrı-**

Devamı Sa. 10, Sü. 1 de

Galatasaray Kaptanı Uğur canla başla çalışmasına rağmen gol atmağa muvaffak olmadı. İşte Uğur Beşiktaş kalecisi Sabri ile mücadelede. (H. K.)

GÖZTEPE, VEFA'YA ACIMADI: 2-1

Yeşil - Beyazlılar yine başarısız bir oyunla çok kıymetli 2 puanı rakiplerine verdiler

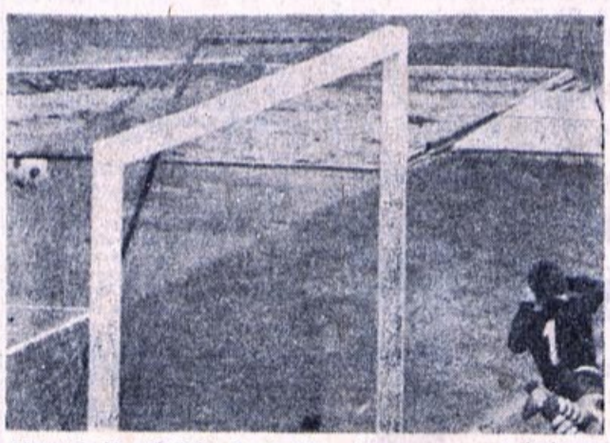

Göztepe'nin ilk golü Yeşil - Beyazlı kaleye giriyor [MİLLİYET]

HAKEMLER: Veli Necdet Arığ (★★★), Fahri Alpagut (★★), Talât Tokat (★★★).

GÖZTEPE: Ali (★★★) — K. Mehmet (★★), Çağlayan (★★★) — Özer (★★), B. Mehmet (★★★), A. İhsan (★★★) [Nevzat (★★★)] - K. Ali (★★★), Ertan (★★★), Nielsen (★★★), Dursun (★★★), Mehmet III (★★★).

VEFA: Semih (★★★) — Selâhattin (★★) [Ali (★★★)] Doğan (★★★) — Bekir (★★), Fikri (★★★), Savaş (★★) - Nedim (★★★), Raşit (★★★), Sait (★★), Ertuğrul (★★★), Erdinç (★★).

GOLLER: Mehmet III Dk. 25 (1—0), Ertuğrul Dk. 50 (1—1), Ertan Dk. 75 (2—1)

KÂZIM ÜZEN

DAKİKA 20... Göztepe'nin üst üste tazelediği akınlarından birini, Vefa müdafaası ancak faulle kesebildi. Kaleye 20 metre kadar uzaktaki bir yerden, atışı **Mehmet III** yaptı. Sert ve düzgün bir vuruştu bu. Vefa kalecisi **Semih** —ki daha sonra kalesini başarı ile koruduğunu görecektik— köşeye şöyle bir yaylandı. Belki topu bloke edecek, hiç değilse çelebilecekti. Ne var ki, top bir anda **Selâhattin**'in sırtına çarptı ve ters köşeden ağları buldu.

Bu Sarı - Kırmızılı takımın —son beş dakikası hariç— büyük baskısı altında götürdüğü ilk devredeki golüydü.

Ve dakika 50. İlk yarıda hiçbir varlık gösteremeyen Vefa'nın, hızlı girdiği ikinci devredeki akınlarından birini, Göztepe de-

Devamı Sa. 10, Sü. 3 de

Voleybol Liginde: Deplâsmanlı Türkiye

M. Gücü ve Göztepe 3-0 galip

Türkiye Deplâsmanlı Voleybol Ligine dün Ankara ve İzmir'de devam edilmiştir. Ankara'daki maçta Muhafızgücü, Koleji 3—0, İzmir'de ise Göztepe, PTT'yi aynı sonuçla 3—0 yenmiştir.

İstanbul Mahalli Liginde ise şu sonuçlar alınmıştır:

Beşiktaş - Maltepe 3—1. Büyükdere - Eczacıbaşı 3—2, İTÜ - Beykoz 3—2, Beyoğluspor - Rasimpaşa 3—0

BOLUSPOR:2 ESK. SPOR :1

KIRMIZI – BEYAZLILAR, GALİBİYETE 87. DAKİKADA AHMET'İN ATTIĞI GOLLE ULAŞTILAR...

HAKEMLER: Cezmi Başar (★★★★), Yaşar Marmara (★★★), Cevdet Güvenli (★★★).

BOLUSPOR: Mehmet (★★★) — Bilgin (★★★), İbrahim (★★★) — Vadi (★★★★), Lütfi (★★★), Refik (★★★★) — Cengiz (★★★), Ahmet (★★★), Vedat (★★★), Soner (★★★), Çetin (★★★★).

ESKİŞEHİRSPOR: Taşkın (★★★) — İlhan (★★★), Faik (★★★) — Mustafa (★★★), Nuri (★★), Abdurrahman (★★★) — Nihat (★★★), K. Burhan (★★), Doğan (★★), B. Burhan (★★), Halil (★★).

NECATİ KARAKAYA

BOLU'dan bildiriyor

MAÇIN tam 47. dakikasında tribünlerden bir ses yükseldi: «Atamayana atarlar!...» Konuşan babacan adam, bunu bir yerden duymuş olacaktı. İki kelime maçın sanki aynasıydı. Tam 47 dakika Boluspor, üstün oynamış, sayısız fırsat yakalamış fakat gol atamamış, üstelik bir gol yemişti...

Kırmızı - Beyazlılar bir kupa finali havası içinde maça başladılar. İlk beş dakikada Refik, üç gol pozisyonunu değerlendiremedi. Vâdi'nin 35 metreden ters şutu da Taşkın'ın çelişiyle boş kale yerine kornere gitmişti. Ahmet'in 11 ve Refik'in 13. dakikalardaki şutları gene kornerde son bulmuştu. En mühim fırsat herhalde 37. dadikada kaçmıştı. Vedat'ın yakından şutu Taşkın'dan dönüp, altı pas köşesine gelmişti. Çetin vurdu, top yan direğin dibine çarptı. Devre biterken Çetin topla daldı. Vedat bu topu önünde buldu. Fakat kullanamadı.

İşte bir devrede kullanılmayan pek çok gollük fırsatlardan birkaçıydı bunlar. Bu süre içinde Eskişehirspor ilk yirmi dakika sonunda bir ara denge kurmuş ve 22. dakikada Halil'in Burhan'a verdiği top bu futbolcunun ters şutuyla yan direğin dibinden avuta gitmişti.

Ender, Fethi, Kâmuran, İsmail ve Vahap'tan mahrum Eskişehirspor, 47. dakikada büyük takım hüviyetinde göründü. Bir kontratak yaratıldı. Niha: topa vurdu. Defanstan dönen top solda Doğan'ın önüne düştü. Doğan iki kişiyi çalımladı ve vur-

Devamı Sa. 10, Sü. 2 de

Sırıkta yeni dünya rekoru: 5.49

ATİNA, ÖZEL

Dün Atina'da yapılan Yunanistan - Yugoslavya atletizm karşılaşmasında Yunan atleti Papa Nikolau, sırıkla yüksek atlamada yeni dünya rekoru kırmıştır.

Papa Nikolau'nun rekoru 5.49 dur. Eski rekor 5.46 ile Batı Alman Wolf Gang'a ait bulunuyordu.

III. LİG'DE DÜN Üçüncü Türkiye Ligine dahil naçlarda dün şu sonuçlar alınmıştır: Sincanspor — Yenişehir: 1—0, Bahçeli Gençlik — Karabükspor: 2—2, Ülküspor — Tekirdağspor: 0—1, Lüleburgazspor — Muğlaspor: 2—0, Rizespor — İskenderunspor: 1—0, Urfaspor — Nevşehirspor: 0—1, Diyarbakırspor — Erzincanspor: 0—0, Malatyaspor — Yenimahalle: 3—0, Ereğlispor — Çorumspor: 2—1. Süleymaniye — Yeşilova 0—0, E. Demirspor — Hasköy: 3—1, Ödemişspor — Adalet 0—0, Burdurspor — Beyoğluspor 2—0, Sarıyer — Yedikule: 3—0. Resimde bu maçtan bir sahne. (MİLLİYET)

Mersin İ. Yurdu: 3 Bursaspor: 0

EV SAHİBİ TAKIM, OSMAN (2) VE AYDIN'IN GOLLERİYLE NÂMAĞLÛP RAKİBİNİ DEVİRDİ...

HAKEMLER: Nihat Özbirgül (★★), Namık Atlı (★★), Altan Peker (★★).

MERSİN İDMANYURDU: Fikret (★★★) — Refik (★★★), Cihat (★★★) — Mustafa (★★★), Erol (★★★), Akın (★★★) — İbrahim (★★★), Alp (★★★), Ayhan (★★★), Osman (★★★), Muharrem (★★★★).

BURSASPOR: Osman (★) — Müfit (★★), Halûk (★★) — İsmail (★★★), Ahmet (★★★), Vahit (★★) — Mesut (★★), Ersel (★★), Necati (★★), Cengiz (★★), Sinan (★★).

ÇETİN YASSİKAYA

MERSİN'den bildiriyor.

MERSİN İdmanyurdu, Bursaspor'a ağır bir darbe indirdi...

Evet, Mersin İdmanyurdu Lig başladığından bu yana hiç bir takımın başaramadığını yaptı ve Bursaspor'un nâmağlûp ünvanına son verdiği gibi, bugüne dek hiç gol yemeyen rakiplerine

Devamı Sa. 10, Sü. 4 de

Avrupa Milletler Kupasında oynayacağımız

Millî maçların tarihi belli oldu

13 aralık 1970 de Arnavutluk, 25 nisan 1971 de 1971 de Polonya, 14 kasım 1971 de Arnavutluk B. Almanya, 22 eylül ve 5 aralık 1971 de Polonya ile karşılaşacağız

SABRİ KİRAZ

ANKARA, THA

MİLLÎ Futbol Takımımızın Avrupa Kupası eleme gruplarında yapacağı diğer maçların tarihleri açıklanmıştır.

Buna göre Millî Takımımızın yapacağı karşılaşmalar şöyledir:

13 aralık 1970 Türkiye Arnavutluk. 25 nisan 1971 Türkiye - Batı Almanya. 22 eylül 1971 Polonya Türkiye, 14 kasım 1971 Arnavutluk Türkiye. 5 aralık 1971 Türkiye Polonya.

Ümit Takımımız da (A) Millî Takımımızın maçları olduğu tarihte aynı rakiplerle karşılaşacaktır.

İlgililer. Akdeniz Oyunlarına hazırlık olmak üzere bundan sonraki Ümit maçlarında Amatör Millî Takımımızı oynatacaklar ve böylece Amatör Millî Takımımız, İzmir Akdeniz Oyunlarından önce en az 10 maç yap-

Devamı Sa. 10, Sü. 4 de

AT YARIŞI SONUÇLARI

1. Koşu: Ally, Ciribiribin, Galaxy G: 3.70, P: 1.90, 2.20.
2. Koşu: Atalay, Heves, G: 1.15, P: 1.05, 1.05, 1.05.
3. Koşu: Bonanza, Sun Shine 1. Cognac, G: 11.10, P: 4.15, 3.20, 3.05
4. Koşu: Serden, Mihre, Hücumkan G: 4.50, P: 1.55, 1.90, 25.80.
5. Koşu: Dantelâ, Aydan, Bianca, G: 90. 75, P: 1.55, 1.05, 1.20.
6. Koşu: Seyran, Leylâ, Neşve, G: 6.20, P: 1.80, 1.60, 1.95.
7. Koşu: Göztepeli, Tekden, Yaren G: 2.55, P: 1.45, 2.05, 2.00.
8. Koşu: Yamaç, Refah, Ümit, G: 8.45, P: 2.65, 9.60, 3.35.

1. İkili: 1/6 7.40, 2. İkili: 3/5 1.55, 3. İkili 1/7 55.60, 4. İkili: 10/11 13.65, 5. İkili: 2/8 10.40, 6. İkili: 1/2 2.10, 7. İkili: 10/12 199.55.

1. Çifte: 1/3 2.45, 2. Çifte: 7/1 106.05, 3. Çifte: 8/5 309.90, 4. Çifte: 1/10 16.60.

Altılı Ganyan: 7—11—8—5—1—10.

******* MAÇIN TENKİDİ *******

BEŞİKTAŞ HIRSLIYDI...

CAN BARTU

DÜN geceki maçın en büyük özelliği bence, Beşiktaş'ın maçı kaybetmeme hırsı, Galatasaray'ın ise bir golden sonra bunu yeterli görmesiydi...

Galatasaray ilk golünü Barbu'nun yaptığı çalım neticesinde kazandı. Geride serbest adam Barbu'nun bu hatâsını, Suphi affetmeyince, golü atması da zor olmadı. Bunun dışında Galatasaray'a gelirsek, yanlış bir tertiple sahada dizildiler. Bundan evvelki maçlarda orta sahanın en başarılı ve takımın beyni Uğur, solaçığa alınmakla çizgi üzerinde, işlemez bir duruma getirildi. Orta sahada kendilerine görev verilen Ahmet ile Ergün'ün de çok bozuk bir günlerinde olması ve karşılarında bulunan oyunculardan Sanlı, Güray ve Davut'un markajından kurtulamadıklarından, oyunu kuramadılar. Böylece golden sonra orta saha tamamen Beşiktaş'lıların eline geçti. Güray ve Davut'un çalışkan ve bilgili oyunları, Galatasaray kalesinde tehlikeler yaratmağa başladı. Ve Galatasaray kalesi bundan sonra iki tane büyük tehlike atlattı. Bunlardan ilki Güray'ın pasını Nihat'ın fazla top sürmesi sonucu kaleciye teslim edişi, ikincisi de Faruk'un nefis hareketlerle topu soldan getirip, altıpas içinde Nihat'a getirip vermesi ve bu futbolcunun topu kontroluna aldıktan sonra ağır kalarak kullanamayışı.

Bu ana kadar ilk devre sonunda Beşiktaş'da en çok başarılı olan oyuncular Zekeriya, yaptığı gollük hataya rağmen Barbu, Güray, Faruk ve Davut'tu.

İlk yarıda Galatasaray'ın iyileri ise Suphi, Tuncay, Muzaffer'di.

Devamı Sa. 10, Sü. 2 de

NOTLAR

ŞÜKRÜ GÜLESİN

● O ne başlangıçtı Galatasaray için... Formda bir boksör gibi sağlı sollu vuruyor, hasmını sürkläse ediyor, fakat indirici yumruğu bir türlü vuramıyordu... Bu ne kadar devam ederdi diye düşünürken hakikaten 18. dakikada Barbu'nun hatâsından bir de gol kazanınca ne bahar kaldı, ne de gül, ne de bülbül sesi duyduk sahada.. Kesilmişti Galatasaray.. Sanki bu gol kâfi gelecekmş gibi galibiyete bozulmuşlardı ve saha ortasında oynamağa başlamışlardı. İyiydi hoştu ama, kaleler niçin yapılmıştı? Herhalde gol atmak için olacak.. Futbol da saha ortasında değil, ağlarda bitiyordu.

● Beşiktaş, iyi dayandı âni patlayan kasırgaya... Galatasaray'ın yaptığı üçgen, dörtgenlere adam markajını bırakıp saha markajı ile cevap verdi ve iyi de başardı bu işi... Göz dolduran oyunu Galatasaray oynamıştı ama, Beşiktaş da Nihat ve Sanlı vasıtası ile daha tehlikeli olmuştu. Nitekim ilk devre kaçan fırsatlardan sonra Nihat, Müller'den baskın çıkıp Muzaffer'i ve Galatasaray'ı avladı, beraberliği sağladı. Neticede şunu söyleyelim ki beraberlik normaldi. Galatasaray iyi futbol oynadı, buna karşılık Beşiktaş da daha tehlikeli oldu...

C. CLAY

Clay – Quarry az daha kavga ediyorlardı

Yarın Gerry Quarry ile karşılaşacak olan ünlü eski dünya ağır sıklet boks şampiyonu Muhammed Ali Clay dün yapılan sağlık kontrolü sırasında Quarry'ye sözle sataşmış ve iki boksörün kavga etmesine yanlarında bulunanlar zor mâni olabilmişlerdir.

Clay rakibini görür görmez «Sen burada ne arıyorsun, küçük adam. Seni istediğim anda yere sererim. Fakat önce benimle karşılaşmaya cesaret ettiğin için iyi bir dayak dersi vereceğim» demiş, bunun üzerine de Quarry ceketini çıkarıp siyahi boksörün üzerine yürümüştür. Ancak her iki boksörün etrafındakiler büyük gayret sarfederek muhtemel bir skandalı önleyebilmişlerdir.

Clay - Quarry maçının galibi hâlen dünya şampiyonu Frazier ile karşılaşma hakkını elde edecektir.

Türkiye Spor Yazarları Kupası'nın ikinci maçı dün oynandı

G. Saray, Beşiktaş'dan moral aldı: 1-0

14.053 seyircinin gişelere 1.101.030 lira ödeyerek izlediği maçın tek golünü 43. dakikada Güngör attı...

Beşiktaş için şanssız dakikalardan biri... Paunoviç, kaleci Eser'i geçen topu yakından kaleye gönderiyor... Erdoğan (2), meşin yuvarlağı tam çizgiden uzaklaştırarak, mutlak bir golü önlüyor... (YUSUF NÖBERİ)

Beşiktaş'ın sonuç vermeyen bir atağı... Paunoviç, Sarı—Kırmızılı defansın iki futbolcusu Güngör ile Fatih'ten sıyrılmaya çalışırken, Şaban koşarak pozisyonu yakından izliyor... (YUSUF NÖBERİ)

● Karşılaşmanın ikinci yarısında Sarı-Kırmızılıların Yugoslav futbolcusu Reşat'ın bir şutu direkten dönerken, 57. dakikada Şaban, kale çizgisinden topu dışarı yollayarak takımını mutlak bir golden etti...

HAKEMLER: Emin Tuncalı (★★), Ahmet Koçay (★), Yahya Diken (★★)
GALATASARAY: Eser (★★) - Erdoğan (★★), Güngör (★★★), Fatih (★★), Ali (★★★) - Tuncay (★★★), B. Mehmet (★★), [Murat (★★)], [Gürcan (★★)], Zafer (★★★) - Tacettin (★★), Reşat (★★★), Turgay (★★)
YEDEKLER: Bahettin, Müfit, Rıdvan, Cumalı, Mustafa
TEKNİK DİREKTÖR: Coşkun Özarı (★★★)

BEŞİKTAŞ: Mustafa (★★★) - Mustafa (★★★), Ali Çoban (?), [Yaşar (★★)], Kemal II (★★), Ahmet (★★★) - Kemal III (★★★), Hayri (★★), [Kemal I (★★)], Arda (★★) - Atakan (★★), Paunoviç (★★★), Şaban (★★)
YEDEKLER: Rasim, Süleyman I, Samet, Süleyman II, Erol
TEKNİK DİREKTÖR: Doğan Andaç (★★★)

Necati Karakaya

NOTLAR: Hava açık. Isı 22 derece. Saha çim ve futbola elverişli, ancak ışıklar yetersiz. Maçın ilk yarısında yan hakeme itiraz eden Hayrİye Emin Tuncalı sarı kart gösterdi. Bir başka sarı kartı da Paunoviç'e sert giren Erdoğan gördü. Karşılaşmayı 14.053 seyirci 1 milyon 101 bin 30 lira ödeyerek izledi.

★

Türkiye Spor Yazarları Kupası'nın ikinci maçında Galatasaray Beşiktaş'ı ilk yarıda attığı tek golle 1-0 mağlûp etti.

Durgun oynayan Galatasaray karşısında ilk 30 dakika içinde sayısız gol fırsatı yakalayan Beşiktaş'ın farklı galip geleceği zannedildi. Böyle düşünülürken Galatasaray beklenmedik golünü attı. Atakan'ın uzaktan şutları, Paunoviç'in dalışları, Şaban'ın durmadan top sürüşü uzun süre Galatasaray defansını dağıttı. Ancak Beşiktaş, taraftarlarının beklediği golü bir türlü çıkartamadı. Nihayet Güngör kornerden gelen topu gole çevirince Galatasaray ilk yarıyı galip bitirdi.

Karşılaşmanın 11. dakikasında sakatlanan Ali Çoban yerini Yaşar'a bıraktı ve Mehmet'in bu andaki dalışı Beşiktaş defansını güç duruma bırak-

Devamı S. 15, S. 7'de

Galatasaray'ı, Beşiktaş önünde galip getiren gol, Siyah—Beyazlı fileleri buluyor... Göngör'ün kafa vuruşunda top köşeye giderken, kaleci Mustafa'nın gayreti yeterli değ (YILMAZ CANEL)

Notlar...

Maliye Bakanı Ziya Müezzinoğlu, Galatasaray ve Beşiktaş'ın «milyonluk» futbolcularını izledi

Oğuz Tongsir

★ Fenerbahçe Galatasaray'ı, Galatasaray da Beşiktaş'ı aynı sonuçla, 1-0 yendiler... Türkiye Spor Yazarları Kupası'nın galibi yarın oynanacak Fenerbahçe-Beşiktaş maçından sonra belli olacak. Dünkü sonuçtan sonra Fenerbahçe büyük

Devamı S. 15, S. 8'de

Benim gözümle Beşiktaş

TURGAY ŞEREN

Beşiktaş'da herkes kendine oynuyor...

Garip bir maç oldu doğrusu... Hakemiyle, futbolcusuyla öylesine acemice davranış içerisindeydiler ki, bu

Devamı S. 15, S. 7'de

Benim gözümle G.Saray

ZİYA ŞENGÜL

G.Saraylı futbolcular oyun düzenlerine kendi yaratıcılıklarını da eklemelidirler

Galatasaray teknik direktörü Coşkun Özarı'yı, Millî Takım'dan benim de antrenörüm ve

Devamı S. 15, S. 8'de

NE DEDİLER

Özarı: «Eski maçlarımıza oranla daha iyi oynadık» Andaç: «Mağlübiyeti hak etmedik»

Enis Başbudak

Galatasaray'ın 1 - 0 Beşiktaş galibiyetinde sonra Teknik Direktörler Coşkun Özarı "Eski maçlarımıza oranla daha iyi oynadık" demiştir. Özarı özellikle orta sahalarının giderek olum futbol oynadığına değinmiş ve sözlerine şöy

Devamı S. 15, S. 7'a

Günün haberleri

MAKSİ YALIM

Önemli kişiler ve gelecekleri...

Sevgili Necdet Niş, şu anda kimse geçiremez sana diş, çok parlak gidiyor iş. Galatasaray galibiyeti yarım şampiyonluk demektir. Görkemli bir emektir. Söz aramızda elinde kaya gibi takım, elbette kolay olur bakım. Gerçek o ki, Türkiye'nin sevgilisi büyük tutkusudur Fener, sonra diğerleri gelir teker teker, ama unutma derdi de büyük olur böyle büyük başın, bir de bakarsın zehir olmuş şu tatlı aşın. Sen yine de iyice düşün taşın. Zira hesapları hep

Devamı S. 15, S. 5'de

Balkan Atletizm Şampiyonası'nın ilk gününde sadece Özdamar yüzümüzü güldürdü

Yüksekte 2.20 atlayan Ekrem Özdamar Balkan şampiyonu oldu

● Yunanlı ve Yugoslav rakipleri ile büyük bir mücadeleye giren Özdamar, üç atlayışta peşpeşe üç Türkiye rekoru kırdı ve Balkan şampiyonu olarak altın madalya aldı...

HALUK SAN
SELANİK'den bildiriyor

37. Balkan Atletizm Şampiyonası'nın ilk gününde Ekrem Özdamar, yüksek atlamada tam üç kez Türkiye rekorunu yenilemiş ve son atlayışında 2.20 yaparak altın madalya kazanmıştır.

Diğer atletlerimizin başarılı

Devamı S. 15, S. 1'de

G.Saray'ın denemek üzere Yugoslavya'dan getirdiği Lerinz ile Pejoviç dün ülkelerine döndü

● **Lerinz, "İstanbul'da kaldığım süre içinde Galatasaray'ın benimle mukavele yapmasını bekledim... Ancak yöneticiler buna yanaşmadılar" dedi...**

■ Yazısı 15. Sayfada

İstanbul Yıldızlar Yüzme ve Sutopu Müsabakaları'nda iki Türkiye rekoru kırıldı

İstanbul Yıldızlar Yüzme ve Sutopu müsabakaları dün Kınalıada Havuzu'nda başlamış ve iki yeni Türkiye rekoru kırılmıştır.

Devamı S. 15, S. 10'da

Ahmet Ayık, Amerika seyahatini erteledi

ANKARA, ÖZEL

Güreş Federasyonu Başkanı Ahmet Ayık, Amerika seyahatini ertelemiştir. Halen Colorado Spirings'te kampta bulunan

Devamı S. 15, S. 6'da

Rizespor'la anlaşan Datcu, Türk vatandaşı oluyor

SELÂHATTİN BAKIR
RİZE'den bildiriyor

Antrenör olarak çalışmak üzere Rizespor ile anlaşan İlie Datcu, Türk vatandaşı olabil-

Devamı S. 15, S. 4'de

Yurdadön ailesinin üç ferdi, şampiyon Mehmet, küçük kardeşi Ergun ve yeğenleri Murat bir çalışma sonrası beraber görülüyor. (TAKI DOĞAN)

Yurdadön ailesi, atletizme merak sardı...

Ergün Yurdadön: «Yakında ağabeyimi geçeceğim...»

■ Yazısı 15. Sayfada

1948 Londra ve 1952 Helsinki Olimpiyatları'nın dekatlon şampiyonu, güreşçilerimizi ziyaret etti...

Bob Mathius: «Meksika'da şampiyon çıkarırsanız sizleri seneye yine davet ederiz...»

İLKER ATEŞ
COLORADO SPRİNGS'ten bildiriyor

1948 Londra ve 1952 Helsinki Olimpiyatları'nın dekatlon şampiyonu, ünlü Amerikalı at-

Devamı S. 15, S. 6'da

Ertürk Kurdu ve atın hanım seyisi, jokey Sadi Harmanbaşı'nın kazandığı büyük koşu öncesinde...

Jokey Sadi Harmanbaşı, birinci olduğu iki büyük koşudan sonra aldığı ödüllerle... Ortada, atın sahibi Ertürk Kurdu ve antrenörlerle yakınları toplu halde...

6 yıl önce Almanya'ya seyis olarak gitti, at sahibi olarak döndü

Kâzım Üzen

■ Yazısı 15. Sayfada

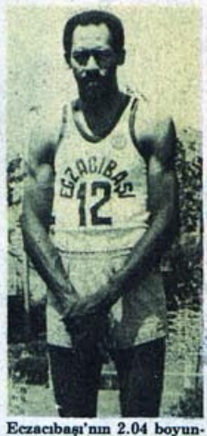

Eczacıbaşı'nın 2.04 boyunda, 25 yaşındaki yeni Amerikalı basketbolcusu Ronald Haigler, yeni takımının forması ile.

Bu sezon Eczacıbaşı'nda sevredeceğimiz Amerikalı basketbolcu Ron Haigler İstanbul'a geldi

■ Yazısı 15. Sayfada

SPOR

Galatasaray - Beşiktaş gene berabere kaldılar

Fener stadındaki maçta da Fenrbahçe takımı, Vefa takımını 3 - 2 mağlûp etti

Galatasaray - Beşiktaş takımları müsabakadan evvel bir arada

(Birinci sahifeden mabat)

Galatasaray ve Fenerbahçe takımlarının genç oyuncularla saha - ya çıkmaları bu müsabakaların her ikisine de büyük bir ehemmiyet vermişti. Beşiktaşın, Galatasarayı muhakkak surette mağlûp edece - ğine inananlar pek çok olduğu gibi, Vefanın, Fenerbaçenin genç takı - mını yeneceğini ümit edenler de az değildi. Fakat bunların hiç birisi olmamış, Galatasarayın ve Fenerbahçenin genç oyuncuları, ağabeylerinden daha iyi bir oyun oynamak suretile, her işte olduğu gibi sporda da zaferin gençliğe mev'ut olduğunu ispat etmişlerdir. Genç futbol - cuların bu parlak muvaffakiyetle - rini tebrik ederken, kulüp idare - cilerinin bundan sonra gençlere daha fazla itimat etmelerini tavsiye ederiz.

Galatasaray - Beşiktaş maçı nasıl oldu?

Galatasaray - Beşiktaş maçı, bu seneki maçların en heyecanlısı ve en hararetlisi olmuştur, denilebilir. Müsabaka baştan nihayete kadar kendisini dev aynasında gören bir zihniyet ile, hasmına nazaran zayıf, fakat irade ve muvaffak olma ar - zusu yüksek bir zihniyetin mücadelesi halinde devam etmiştir. Bu sene şimdiye kadar hiç mağlûp olmıyan ve sampiyonanın en başında bulunan Beşiktaş takımı, Galatasa - rayın ikinci, üçüncü takımlarından toplanan oyuncularla teşkil ettiği takımımı cnasıl olsa yenerizs zih - niyeti ile sahaya çıkmıştır. Galatasaraylılar ise, yenilmemek için her fedakârlığı gözlerine alarak oynamışlardır. Maçın berabere neticelen - mesine rağmen, netice Beşiktaşın aleyhine olmuştur.

Bu müsabakayı görmeğe dört bin kadar seyirci gelmiştir. Şehrimizde bulunan C. H. F. Umumi Kâtibi ve Kütahya meb'usu Recep Bey de müsabakayı görmeğe gelmişti. Recep Bey, Beşiktaş kulübünün hâmi reisi olduğu için, Beşiktaş takımı saha - ya çıkarken takım kaptanı Hüsnü Bey, oyuncuları Recep Beye takdim etmiş, Recep Bey de bütün oyuncu - ların ellerini sıkarak iltifat etmiş ve kendilerinden güzel bir oyun bek - lediğini söylemiştir.

Beşiktaş takımı tam kadrosile sa - haya çıkmıştır. Galatasaray da ge - çen hafta Süleymaniyeye karşı çı - kardığı oyuncularla oynamış, yal - nız müdafaada Bürhanın yanında Osman değil Faruk yer almıştır.

Müsabakayı Kasımpaşa kulübün - den Ahmet Adem Bey idare etmiştir.

Beşiktaşlılar, oyuna gayet emin ve hâkim bir vaziyette başlamışlardır. Fakat top birkaç defa kaleden kaleye gidip geldikten sonra, Galatasaray takımının aznnedildiği gibi kolayca ye - nilmiyeceği anlaşılmıştır. Galatasara - yın müdafaası ve muavin hattı seri, fe - dakâr ve canlı bir oyun oynuyor, Be - şiktaşın maruf muhacimlerini şüt mev - züne yanaştırmıyordu.

Galatasarayın golleri

Galatasaray müdafaası, Beşiktaşın ilk akınlarını kestikten sonra mukabil hücuma geçti. Bu hücumlardan biri Galatasarayın ilk golü kazanmasına vesile oldu. Muzaffer, muavin hattın - da topu yakalamış, şüt mevziine ka - dar sürdükten sonra kaleye sallamış - tır. Bu sırada Rasih ile Beşiktaş kalecisi maske ettiği için top, kalecinin mü - dahalesine meydan kalmadan kaleye girmiştir.

Bu gol, Beşiktaşlıları biran için sarsmıştır. Hiç ümit etmedikleri bir zaman da Galatasarayın hem de bir muavinin ayağile gol yapması Beşiktaş takımında bir şaşkınlık uyandırmıştır. İşte bu şaşkınlık esnasında Galatasaray bir da - kika sonra ikinci golü de yapıvermiş - tir. Muslih, sağaçık mevkiinde ayağına geçirdiği topu biraz sürdükten sonra yanlama bir şütle kaleye dayanmış, herkesin kale direklerini yalıyarak avu - ta gideceğini zannettiği top, Beşiktaş kalesine ikinci defa olarak girmiştir.

Galatasarayın iki dakikada iki gol atması Beşiktaş takımını tamamen şa - şırtmıştır. Bu şuursuzluk on beş dakika kadar devam etmiştir. Bu müddet zar - fında Galatasaray için bir gol daha yapmak imkânı hasıl olduğu halde, onlar da arka arkaya yaptıkları gol - lerden fazla heyecana kapılmışlar, Be - şiktaşın şaşkınlığından istifade edeme - mişlerdir.

Beşiktaş, ancak on beş dakika sonra kendini toplıyabilmiş, Galatasaray kalesini zorlamağa başlamıştır. Maa - mafih gerek Faruk, gerek Bürhan ve Süvari, Muzaffer çok iyi oynadıkların - dan bu tazyik müsbet bir netice ver - memiştir. Ancak 27 nci dakikada Ga - latasaray aleyhine verilen bir frikik cezası, Beşiktaşa ilk golü kazandır - mıştır. 35 inci dakikada Nazımı, mu - hakkak bir gol yapmak üzere iken hat - tâ bir hareketle ceza çizgisi içinde dü - şürülmüş, fakat hakem bu hareketi tecziye etmemiştir. İlk devre bu suret - le bitmiştir.

İkinci devre

Beşiktaşın ikinci devrede beraberli - ği temin ettikten sonra galibiyet golünü de atacağını ümit edenler çoktu. Fakat bu devrenin başlangıcı gene Galatasaraylılar için muvaffakiyetli olmuş, Beşiktaş kalesi bir hayli sar - sıntı geçirmiştir. Ancak yirminci dakikadan sonra Galatasaray müdafaa tar - zı takip etmeğe ve 2 - 1 lik galibiyeti kaçırmamağa karar vermiştir. Beşik - taş muhacimlerinin akılları ancak şim - di başlarına gelmiş, gol yapabilmek için bütün gayretlerini sarfetmeğe baş - lamışlardır. Galatasaray kalesi birkaç ciddî tehlike geçirmiş olmasına rağ - men Beşiktaş, beraberlik golünü bir türlü atamamıştır. Kaleci Rasim, üç dört tehlikeli akını muvaffakiyetle de - fetmiş, müdafiler, muavinler bütün akınları müttemadiyen durdurmuşlar - dır. Oyunun bitmesine beş dakika vırken, Galatasaray aleyhine üçüncü bir korner daha olmuştur.

Galatasaray müdafileri kornerden gelen topu kale önünden uzaklaş - tırmışlardır, fakat top tekrar ka - leye havale edilmiş, bu suretle Be - şiktaş, beraberlik golünü bin müş - külâttan sonra yapmağa muvaffak olmuş ve müsabakayı gene geçen defaki gibi 2 - 2 beraberlikle bi - tirmişlerdir.

Galatasaray takımı dün çok güzel bir oyun oynamıştır. Genç o - cuklarım hemen hepsi de muvaffak olmuştur. Beşiktaşlılar, kendilerin - den beklenen oyunu hiçbir zaman göstere memişler, mağlûbiyetten zor kurtulmuşlardır.

Fenerbahçe - Vefa maçı

Dün Fenerbahçe stadyomunda Fenerbahçe - Vefa takımları kar - şılaştılar. Fenerbahçe genç takı - mının bugün nasıl bir netice elde edeceğini merak eden kalabalık bir seyirci kütlesi tribünleri doldur - muştu.

Fenerbahçe takımı, iki hafta ev - vel Beykoza karşı çıkardığı oyun - culardan yalnız bir sağıçi değişti - rerek şöyle teşekkül etmişti:

Bedi — Ziya, Fazıl — Ekrem, Semih, Necdet — Şevki, Şaban, Ze - ki, Namık, Niyazi.

Vefa takımı da en kuvvetli şek - lile şöyle idi:

Halûk — Saim, Halil — Süley - man, Lütfi, Cudi — Mustafa, Enver, Gazi, Muhteşem, Anastas.

Hakem Suphi Beyin düdüğile Vefa oyuna başladı. Bu akın Fener mu - avin hattında kırılarak uzun bir vuruşla top solaçığa geçti. Solaçı - ğın tam yerinde bir ortalayışımı Ve - falılar kaparak hücuma geçtiler. O - yun ilk anlarda gayet canlı bir hava içerisinde cereyan ediyor ve zevksiz gidiyordu. Bu canlı ve ge - lişigüzel oyun birinci devrenin orta - larına kadar devam etti. Fakat bun - dan sonra Fenerbahçe yavaş yavaş hâkimiyeti aldı, kombine ve zevkli oyun oynamağa başladı. 24 üncü dakikada solaçıktan güzel bir pas alan sağıç kuvvetli bir şütle Fene - rin ilk sayısını yaptı.

Bu golden sonra Vefalılar da canlı bir oyun oyanmağa başladı - lar. Devrenin bitmesine birkaç da - kika kala birkaç fırsat ta kaçırdı - lar.

İkinci devre başladığı zaman Fe - nerin daha iyi bir oyun oynıyacağı zannediliyordu. Halbuki devre baş - lar başlamaz Vefa muhacimleri Fe - ner kalesini 25 dakika adamakıllı sıkıştırarak çok güzel bir iki gol yaptılar. Fener müdafaası adamak - kıllı bunalmış, ne yapacağını şaşır - mış, tecrübesiz oyuncularla mağlûbiyete doğru gidiyordu. Bilhassa Fenerin yan hafları Vefa açıklarını bir türlü tutamıyor ve bütün yük iki müdafi ile kaleciye yükleniyor - du. Oyunun bitmesine on beş daki - ka kala Fener muhacimlerinin ve bilhassa Niyazinin gerilerden top çıkarmaları sayesinde Fenerbahçe, biri Niyazi diğeri Namığın ayağile iki gol daha yaptı ve maçı 3-2 ka - zandı. Fenerin muavin hattı hiç iyi değildir ve bu galibiyeti de sırf mu - hacimlerinin gayret ve meharetile kazanmıştır.

B takımları maçı

B takımları maçında birinci ta - kıma oyuncu verdiği için epey za - yıflamış olan Galatasaray takımı 2-1 Beşiktaş takımına mağlûp ol - muştur. Fakat bu oyunda galibiyeti, Beşiktaştan ziyade hakem temin et - miştir.

Hakikati halde, bu maç ta bera - bere neticelenmiş addolunabilir. Hakem, Beşiktaşın gayet bariz bir ofsayttan yaptığı golü saydığı hal - de, Galatasarayın bir golünü ofsayt addetmiş ve pek garip olarak ta Ga - latasaray merkez muhacimini etez - yifkârane yüzüme baktı» diye sa - hadan çıkarmıştır.

Acaba, bu genç hakikaten ha - keme tezyifkârane mi baktı, yoksa asabına hâkim olamıyan hakem, çetin bir mücadelede yorulmuş ve yüzü gözü karmakarışık olmuş bir gencin kendisine tezyifkârane bak - tığını mi zannetti, onunla Allah bi - lir. Muhakkak olan birşey varsa ha - kemler, yüzüme baktı diye de saha - dan oyuncu çıkaracaklarsa yakın - da futbol meydanlarında hakem - lerden başka kimse kalmıyacaktır. Bu münasebetle tekrar edelim ki bizde futbolün çığrından çıkması - nın en mühim amillerinden biri de bazı hakemlerin idaresizliğidir.

Hakemlerimizin bir kısmı ya son Galatasaray - Fener maçında olduğu gibi lâkaydi ve zâfları ile kavga - lara meydan verirler, bazıları da sanki sahaya maç idare etmek için değil de, sporcularla asabiyet ya - rışına çıkmış gibi davranırlar ve hakemliği, eski zamanların mek - tep mubassırliği zannederler. Sağa sola, hakkı haksız ceza dağıtırlar. Bazı hakemlerimiz, bir hakem için en büyük şeref ve izzeti nefsin dü - rüstlük ve bitaraflık olduğunu unu - tuyorlar.

Şiddetli cezalarla kavgacı spor - cuları yola getirmeğe çalışan teşki - lâttan ricamız şudur: Bilhassa lik maçlarında ince puvan hesaplarını vazifelerinden üstün tutan, lüzum - suz asabiyetlerile dürüst, bitaraf ve âdil olmaktan uzaklaşan, çığrın - dan çıkmak istidadını gösteren maç - larda bir takım hususi düşünceler - le zâf gösteren, hulâsa vazifelerini iyi yapmıyan hakemlere karşı da müsamahakâr davranılmamalıdır.

Çünkü bir hakem fena ve hak - sız idaresile en iyi maçı da sirazesinden çıkarabilir ve o kadar gücü - müze gideri yeni dövüşlere mey - dan verebilir.

B takımlarında Vefa Galip

Fenerbahçe B takımı Vefa B takımına karşı zayıf bir kadro ile çık - mış ve 1-0 mağlûp olmuştur.

Eyüp - Beylerbeyi maç

İkinci kümeden Eyüp - Beyler - beyi maçını Eyüp hâkim bir oyun - dan sonra 3-2 kazanmıştır.

İkinci küme maçları

Taksim stadyomunda Anadolu-Kasımpaşa takımları karşılaşmış, Anadolu 5 - 2 galip gelmiştir.

Fenerbahçe stadyomunda da Evün - Beylerbeyi takımları karşılaşmış, Eyüp galip gelmiştir.

Şeref stadında

Anadolu B. takımı ile Kasımpaşa B. takımı 1 - 1 berabere kalmışlardır. Galatasaray - İstanbulspor genç ta - kımları da 1 - 1 berabere kalmışlardır. İstanbulspor golünü penaltıdan atmış, Galatasaray takımı hâkim oynamıştır.

Üçüncü küme maçları

Sümer sporla Ortaköy arasındaki maçı Sümer spor 3 - 2 kazanmıştır.

Türkgücü - Doğançspor maçını Türkgücü güzel ve hâkim bir oyundan sonra 5 - 0 kazanmıştır.

Bakırköy takımı gelmediği için Fe - neryılmaz hükmen galip ilân edilmiş - tir.

Bursada ipekçiler bir birlik kurdu

Dokuma sanayiinin inkişafı için tedbirler alındı

Bursa (Hususi muhabirimiz - den) — Şehrimizdeki bütün fabri - katorlar C. H. Fırkasında toplana - rak bir birlik teşkiline karar ver - mişler ve nizamnamelerini tetkik için Vilâyete vermişlerdir.

Birliğin gayesi doğrudan doğruya ipek ve dokuma sanayiinin inkişaf ettirilmesi ve daha verimli ve mo - dern bir hale sokulması için mev - cut arızaları ortadan kaldırmak, ayrıca ileride (Satış Birliği) teşkil edilmek suretile şuursuz rekabetlere ve binnetice zararlara meydan ver - memek gibi noktalardır. Fabrika - torlarımız bu noktaların temini için şahsi faaliyetlerin fayda vermiye - ceğini, behemehal bir kütle halinde çalışmak lâzım geleceğini kabul et - mişler ve bu fikir üzerinde mütte - fik kalmışlardır.

İpekçilik sanayiinin bugünkü va - ziyetinden şikâyet edenler çoktur. Bizce bu şikâyetlerin hiç yeri yok - tur. Çünkü bu vaziyet disiplinsizlik yüzünden alabildiğine ve hesapsız - ca inkişaf etmiş, fakat bu inkişaf - tan fayda yerine zarar hasıl olmuş ve bunun birçok misalleri gözden kaçmamıştır. Halbuki; ipekçiliğin bu günkü vaziyetini ihtiyaca kâfi gö - renler olmakla beraber bu san'at daha çok ilerliyebilmek istidadın - dadır.

Şu şartla ki; mevcut fabrikalar kuması (en, boy, dokunuş tarzı ve fiat) itibarile ağır bir disiplin al - tında müsavileştirsinler. O zaman görülecektir ki, ortadan fiat rekabeti kalkınca kumaşlar ucuzlıyacak ve güzelleşecektir. Binnetice müş - terisi de çoğalacaktır. Fakat bugünkü şerait altında hatta ipekli ku - maş satın almak niyetile yola çıkan bir müşteri dahi fiat ve ayrıl ku - maşın dokunuş farkları karşısında müşteri olmaktan vazgeçiyor.

Binaenaleyh ipekçilerimizin Sa - nayi Birliğini teşkilden sonra göze almaları lâzım gelen ilk nokta, ma - mulâtlarını halka mal edebilmek ol - mahdır.

İpekçilerimiz ve kumaşçılarımız mamulâtı daima asgari bir fiate mal edebilmenin ve halka da o şekilde satmanın çaresini bulmalıdırlar. Yoksa ipekçiliğin inkişafını yalnız ihracat yapmağa bağlı görmek ha - tadır. Bugün ihracat yapmak müs - tahsil aleyhine netice vermek ve kozacılığı öldürmek demektir ki, bu bizim işimize gelmez. Sebebi ise, bugünkü Avrupa koza ve ipek piya - sasının düşüklüğüdür. Eğer ipekçi - lerimiz metre başındaki kazançla - rından feragat edip te yalnız dahil - de sürümün artmasından hasıl ola - cak kâra kanaat ederlerse hem bu sanayiin inkişafına hakikaten hiz - met edecekler, hem de halkın ekse - riyetini olmasa bile bugünkü ipekli müşterisinin bir mislini daha müş - teri olmış olacaklar. bunlardan başka mevcudü binlerce varan işçi - lerinin vaziyetini tarsin ve tahkim et - miş bulunacaklardır.

Musa

Kış Sporları kulübü

Vali ve Belediye Reisi Muhittin Bey dün bu yeni spor kulübünün açılış resmini yaptı

Dün yeni kulübün açılış resminde bulunanlar

Türk Dağcılık ve Yürüyücülük Kış sporları kulübünün dün öğleden sonra açılış merasimi kulübe tahsis edilen Taksim bahçesindeki 4 ki Eldorado kazinosunda bizzat Vali ve Belediye reisi Muhittin Bey tara - fından yapılmıştır.

Bu münasebetle kulüp lokalinin geniş salonlarında bir de çay ziya - feti verilmiştir.

Şehrimizde bulunan bazı meb'us - lar, Üniversite profesörleri, Bele - diye erkânı, kulüp mensupları me - rasimde hazır bulunmuşlardır.

Evvelâ Vali ve Belediye reisi Mu - hittin Bey kısa bir hitabe irat eder - rek Dağcılık ve Yürüyücülük kulü - bünün tesisindeki maksadı anlatmış, bu kulübün teşkilile ilk defa spor hayatında bir yenilik vücude gel - diğini izah etmiş, bütün vücudün ta - nasübünü gözetmiyen sporların bir cambazlıktan ibaret olduğunu söyle - miş ve kulübün küşat resmini yap - mıştır.

Bundan sonra davetlilere çay ik - ram edilmiş ve geç vakte kadar dans edilmiştir.

* * *

Türk Dağcılık ve Yürüyücülük Kış sporları kulübünün idare heyeti şu zevattan teşekkül etmiştir:

Birinci reis Ziya, ikinci reis Ek - rem ve Vedat Abut Beyler, katibi umumi Bülent ve veznedar Neşet Beyler.

Kulübün teşekkülündeki gaye: Dağcılık kulübünün istihdaf eylediği gayeler umumiyetle dağ turizmi ve sporlarile iştigal etmek ve bu su - retle yurttaşlar arasında dağlık ha - valide kayakla ve yaya gezintilerin zevkini ve hevesini arttırmaktır. Dağ bilgisinin yayılmasına yarayacak iç timalar, konferanslar. kongreler, müsabakalar tertip edilecektir.

Cuma ve sair tatil günlerinde şe - hir civarında bir arada yürüyüş ve gezintiler tertip edilecektir.

Karadeniz sahilinde Kilyos ve Şile gibi plâjlara, Bentlere. Alem - dağı ve Kemeburgaz ormanlarına gidilecektir. ...

Kulüpte nezahetin en yüksek de - recede muhafazasını temin maksa - dile diğer spor kulüplerimizde ol - duğu gibi içki ve kumar tamamile menmudur.

Yeni spor teşekkülüne muvaffa - kiyetler temenni ederiz.

Ticaret âleminde hiç görülmemiş bir hâdise

Avusturyaya bedava ve üste kilo başına 2 kuruş verilerek un satılıyor ama alıcı yok!

Son hafta zarfında Ticaret âlemin - de hiç görülmemiş bir hâdise olmuş - tur. Taymis gazetesi geçen pazartesi günkü nüshasında yazıyor:

«Gümrük duvarlarının her tarafta müthiş bir surette yükseltilmesi ve ihra - cata verilen primlerin mütemadiyen arttırılması, son senelerdeki iktisadî milliyetperverliğin anahatlarını teşkil et - mektedir. Bu hal elde pek cüz'i kalmış olan beynelmilel mübadelâtı gülünç vaziyetlere sürüklemekten hâli değil - dir.

Geçen gün Triyestede bir İtalyan un taciri, Avusturyadaki müşterisine bedava olmak şartile yalnız Avustur - ya gümrüğünü vermek ve malın Avus - turyaya girdiğini natik evrakı müsbi - tesini satıcıya göndermek kaydile A - vusturya hududuna kadar bilcümle nakliye, sigorta masrafları da dahil ol - mak üzere hatta üste de beher 100 ki - losunda 20 liret yani bizim paramızla kiloda 2 kuruş 8 para hava parası da vererek Avusturyaya İtalyan unu sat - mağa amade olduğunu bildirmiştir.

Avusturyada buğday zeriyatını teş - vik için un ve buğday üzerine gayet ağır gümrük konulmuştur. Bunun için Avusturyadaki ithalâtçı bedavaya ol - duğu ve üste de kendisine para veril - diği halde hariçten un alamıyor. Çünkü, gümrük son derecede yüksek oldu - ğundan elvermiyor.

Diğer taraftan İtalya hükümeti un ihraç edenlere o kadar yüksek bir prim veriyor ki Triyesteli bir tacir be - davaya un sattığı ve üste de para ver - diği ve kendisi de kâr edeceği halde gene alıcı bulamıyor.

İtalyanın Macaristandan buğday al - dığı düşünülürse bu hâdisenin garabet - li bir kat daha artar. Şu muamelede İtalyaya kâr olarak kalabilecek şey, Macar buğdayının İtalyada düşürül - mesinden mütevellit işçilik ve bu işe tahsis edilen sermayenin sefak nemasın - dan ibarettir. Fakat bir taraftan ih - racatçıya müstehlik nazarından verilen prim bu kazancın kat kat fevkinde - dir.

Beynelmilel ticaretin önüne dikilen manialar günden güne artar ve bu hal devam ederse bu gibi garibelerin da - ha gülünçlerine şahit olacağız ve yakın bir zamanda milletlerin tediye muva - zenesini teşkil eden hesapların varidat kısmında göze görünmiyen ihracat faslı altında bir de hariçten bedava alınan mallarla beraber peştemallık parası gibi bir hesap açıldığını görecek - siz demektir.»

Bu hâdiseyi nakleden İngiliz gaze - teleri bu gidişle milletler arasındaki ticaretin, müşterilerine bedava hatta üste de mükâfat vererek mal dağıtan John Stuardın meşhuru âlem bakkaliye mağazasına döndüğünü ve netice iti - barile bunun hep müstehlikin yani u - mumun zararına olduğunu kaydede - rek bütün bu masrafları, hayatın zaru - ri ihtiyaç maddelerini fahiş dahili fi - atlerle temin eden, bilvasıta vergilerle hep müstehlik'in ödediğini yazıyorlar.

Milliyet Spor

Galatasaray lig liderini hezimete uğrattı: 3-0

Beşiktaş Galatasarayın enerjik oyunu karşısında adeta sahadan silindi ve açık farklı mağlûbiyete boyun eğdi

İlk devreyi 3-O galip bitiren Sarı-Kırmızılılar, ikinci devrede daha ziyade fantaziye kacan bir oyun cıkardılar

Stad: Mithatpaşa
Maç: G. Saray: 3 - B.J.K.: 0
Seyirci: 21357
Hasılat: 36955
Takımlar: Galatasaray: Turgay (kapt) - Tayyar, Necmi - Coşkun, Kâmil, Rober - Necdet, Suat, Ali, K. Ali, Kadri.
Beşiktaş: Bülent - Kâmil, Vedii (kapt) - Özcan, A. İhsan, Faruk - Sami, Receb, Coşkun, Şevket, Şefik.
Hakem: Dündar Karakaplan (İzmir)
Goller: Devre I: D. 10 Kadri, D. 28 B. Ali, D. 44 Kadri.

Dünkü Galatasaray - Beşiktaş maçında Siyah - beyazlıların son dakikalarda yaptıkları akınlardan birisini Turgay ve Suat keserlerken

Profesyonel kümede haftanın en mühim karşılaşması dün Mithatpaşa Stadını dolduran kalabalık bir seyirci kütlesi önünde Beşiktaş ile Galatasaray arasında oynandı.

Son haftalarda eski formundan bir hayli uzak bulunan namağlûp lig lideri Beşiktaş, sarı - kırmızılıların fevkalâde canlı, istekli ve süratli oyunu karşısında tevil kabul etmiyen bir mağlûbiyete uğradı.

Nasıl oynadılar?

Galatasarayın genç kadrosu ananevi enerjisi ile tamamiyle hakim olduğu oyunun ilk devre sinde üç mükemmel gol atarak dâvayı halletmiş oldu.

Bu müddet içersinde Galatasaraylıları topun bulunduğu yer ile vaziyete hâkim olarak görmek mümkündü.

İkinci devrede ise Beşiktaş, ilk yirmi dakikadaki hissedilir hâkimiyetini on beş dakika Galatasaraya terketti. Son on dakikalık süre ise tarafsızların neticeye rıza gösterir tarzdaki oyunu ile sona erdi.

Siyah - beyazlı takım idarecileri uzun müddettir sahaları mızdan uzak kalan Ali İhsanı tekrar ortahaf mevkiine koyduklarını gibi, en büyük hatayı Özcan ve Faruğu yan haflıklara ikame etmekle yapmışlardı. Beklik le forvet oyunculuğu arasında bocalayan Farukla, daima orta haf mevkiine kayan Özcan asla muvaffak olamadılar. Beşiktaşı çökerten haf hattının dünkü ter tibiyle hücum hattında neticeye varacak elemanın azlığıydı.

İlk devresi vasatın bir hayli üstünde, ikinci yarısı ise bilâkis vasatın dûnunda cereyan eden oyunda, Galatasarayın bütün fertleri üzerlerine düşen vazifeyi bihakkın başardılar. Beşiktaş takımının en iyisi Şefikti. Hakem neticeye tesir etmiyen ufak tefek hâtâları hariç oyunu güzel idare etti.

Maçın Safahatı

Oyuna saat 17 de Galatasarayın vuruşile başlandı. Sarı kırmızılılar kısa zamanda hücum üstünlüğünü lehlerine çevirmekte güçlük çekmediler.

Sar-kırmızılı takımda iki iç oyuncusunun uzun top açışları ile, açıkların ve santrforun hırslı ve futbola iştahlı şekilde daima Beşiktaş müdafaasını zorlaması Galatasaraylıların neticeyi almakta güçlük çekmiyeceği zehabını uyandırıyordu.

Nitekim Beşiktaş için ilk tehlike henüz 4 üncü dakikada kendini göstermekte gecikmedi. Suatin derinleme pasında Beşiktaşın ofsayt tabiyesi Vedinin geride kalmasiyle bozulunca, Ali süratle indi. Önüne çıkan kalecî Bülentî de geçmesine rağmen gol pozisyonunu ve dolayisiyle muhakkak bir fırsatı kaçırmış oldu.

Suatın fevkalâde bir ortası Bülent ve A. İhsanın yerinde müdahalesile önlenebildi. Galatasaray hücum üstüne hücum yapıyordu.

Birinci gol

10 uncu dakika: Ceza sahasının bir metre kadar dışında Kadriyi faulle durdurdular. Ceza atşını Kadri önündeki baraja ve Bülentin plonjonuna rağmen plâse bir vuruşla sağ üst köşeden Beşiktaş kalesine soktu.

Gol sarı-kırmızılı takımı iyice coşturdu ve Galatasarayın ana nevi enerjisi tamamiyle sahaya hâkim oldu. Beşiktaşın haf ve hücum hatları arasındaki boşluğu doldurama masına mukabil Galatasaray süratli, deplâsmanlı ve yerini bulan paslarla güzel bir futbol ortay koyuyordu.

15 inci dakikada Kadriden aldığı pasla Bülentle karşı karşıya kalan Alinin hücumunu Beşiktaş kalecisi ancak bozabildi, fakat topu tutamadı. K. Alinin boş kaleye yaptığı havale kâmile çarparak kurtuldu.

Münferit bir Beşiktaş akının da Turgay 2 dakika kadar bir sakatlık geçirdi.

Sarı-kırmızılıların baskisinin kesifleştiği dakikalarda kaleci Bülent Necdetin ortası ile Suatın şutunu güzel önledi.

İkinci gol

28 inci dakika: Kadriye yapılan bir faulde Rober topu Necdete o da Suata aktardı. Galatasaray sağiçinin şutu Ali İhsanın koluna çarpmış ve hakem penaltıyı vermemişti ki hak yerini bulmakta gecikmedi. Alinin sol volesi Beşiktaş filelerine takıldı.

Mukabil Beşiktaş akınında Recebin sıkı şutu kaleyi bulmadı.

30 uncu dakikada Suatın dönerek savurduğu enfes şut Bülent tarafından güçlükle kornere atılabildi. Korner atışında bir çok ayak değiştiren top K. Alinin kafa vuruşile Beşiktaş kalesine girerken Kâmil çizgi üzerinde kafa vuruşile çıkardı ve takımını mutlak bir golden kurtardı.

Siyah-beyazlıların saman alevi gibi sönen iki hücumu Turgayda nihayetlendi.

40 ncı dakikada oynadıkları mevkide muvaffak olamıyan iki Beşiktaşlı Özcan ile Ali İhsan yer değiştirdiler.

43 üncü dakika sarı kırmızılılar yerini bulan paslarla indiler. Son vuruşu yapacak olan K. Ali geciktiğinden yeni bir fırsat daha kaçırmış oldu.

Üçüncü gol

Galatasaraylılar 3 üncü sayılarını devrenin son dakikasında yine bir faul atışı sonunda kazandılar. K. Aliye yapılan bir faulü Rober sola deplâse olan Suata aktardı. Galatasaray sağ içini Sâmiyi ekarte ettikten sonra Beşiktaş kalesi içine şandelediği topa siyah beyaz müdafii ileri çıkıp müdahale edemeyince Kadri yakın mesafeden isabetli bir kafa darbesile takımına üçüncü gollü kazandırdı.

İKİNCİ DEVRE

Siyah beyazlılar bir hayli değişiklik yapmış olarak Bülent - Kâmil, Vedii - Sami, Özcan, Faruk - A. İhsan, Receb, Şevket, Şefik, Coşkun tertibiyle ikinci yarı-zamana başladılar.

İlk dakikalarda Beşiktaşlılar hücum teşebbüsünü lehlerine çevirmiş ve Galatasaray müdafaayı kabul etmiş vaziyette oynuyorlar...

Coşkunun kornerini Turgay havada gayet güzel tuttu.

13 üncü dakikada Kâmil'in sebeb olduğu faulü Recep attı. Fakat top Galatasaraylıların yaptığı barajdan geri döndü, Sami fırsattan faydalanamadı.

Saminin sağdan kornerini müteakip Şefikin ceza sahası içinde yakından şutunu Turgay fevkalâde kurtardı. Bu tehlikeleri geçiştiren Galatasaraylılar bir anda yay gibi açılarak rakip yarı sahaya indiler. Suatın şık bir bir pasını Kadri durdurmadan kale içine şandelledi. Bülent kornere atmağa muvaffak oldu.

Galatasarayın yeni bir akınında Necdetin vole vuruşu direkler üstünden avuta çıktı.

Oyunun son dakikaları iki tarafın 3-0ı k neticeye razı olur tarzdaki ağır tempolu oyunu ile geçti ve maç ilk devrede yapılan sayılarla nihayetlendi.

NEAJT ALTAV

Serbest güreş kupa müsabakaları bitti

İki günden beri Istanbul Güreş kulübünün Fatihteki spor salonunda yapılmakta olan serbest güreş kupa müsabakaları dünkü maçlarla sona ermiştir. Bu müsabakalarda şu neticeler elde edilmiştir:

52 kilo: 1 — Yalçın Tokay (Beşiktaş), 2 — Turgut Adakaya (Altınay), 3 — Kadir Okon (Topkapı)

57 kilo: 1 — Sadeddin Özden (Güreş), 2 — Cemil Demirsüren (Kasımpaşa), 3 — Ali Iğdem (Karagücü)

62 kilo: 1 — Yaşar Yılmaz (Kasımpaşa), 2 — Ismet Tosun (Güreş), 3 — Taştan Kocak (Altınay)

67 kilo: 1 — Niyazi Tanelli (Ferdi), 2 — Kadir Akad (Kasımpaşa), 3 — Kâmil Gidici (Güreş)

73 kilo: 1 — Mithat Bayrak (Kasımpaşa), 2 — Nahit Taşer (Beşiktaş), 3 — Sadullah Şimşek (Beşiktaş)

79 kilo: 1 — Emin Rençber (Anadolu), 2 — Osman Tombul (Karagücü), 3 — Abdurrahman Akın (Kasımpaşa)

87 kilo: 1 — Nevzat Sözeri (Karagücü), 2 — Hüseyin Kaleci (Kasımpaşa), 3 — Salâhaddin Gözmener (Ferdi)

Ağır: 1 — Haydar Zafer (Kasımpaşa), 2 — Mehmet Susam (Güreş), 3 — Kemal Dövücü (Anadolu)

Müsabakalar neticesinde derece alan güreşçilerin mükâfatları Istanbul Güreş Ajanlığı tarafından merasimle verilmiştir.

Sarı - kırmızılıların güzel bir oyundan sonra kazandıkları macta Siyah — Beyazlıların bir şütu avuta giderken

Amatör Birinci lig maçları

Amatör birinci lig futbol karşılaşmalarının ikinci devre müsabakalarına dün de Şeref, Fenerbahçe ve Vefa Stadlarında devam edilmiştir. Dün yapılan bu maçlarda şu neticeler alınmıştır:

Şeref stadında:

Adalet: 1 — Defterdar: 1
Beykoz: 3 — Sümerspor: 1

Fenerbahçe stadında:

Fenerbahçe: 5 — Kasımpaşa: 0

Vefa stadında:

Karagümrük: 6 — Emniyet: 0

DIGER KÜME LIG MAÇLARI

Diğer küme lig maçlarına dün muhtelif stadlarda devam edilmiş ve şu neticeler alınmıştır:

Fenerbahçe stadında:

Ortaköy: 2 — Beylerbeyi: 2

Şeref stadında:

Altınay: 5 — Adalar: 0

Vefa stadında:

Langa: 1 — 14 Mayıs: 0
Cihangir: 3 — Kurtuluş: 2
Eyüp: 2 — Sarıyer: 1
Selimiye: 3 — Yavuz Sultan Selim: 2

Eyüp stadında:

Çırçır: 1 — Gedikpaşa: 1
Şehremini: 3 — Nişantaşı: 2

Şişli takımı sahaya gelmediğinden, Sakarya hükmen galip sayılmıştır

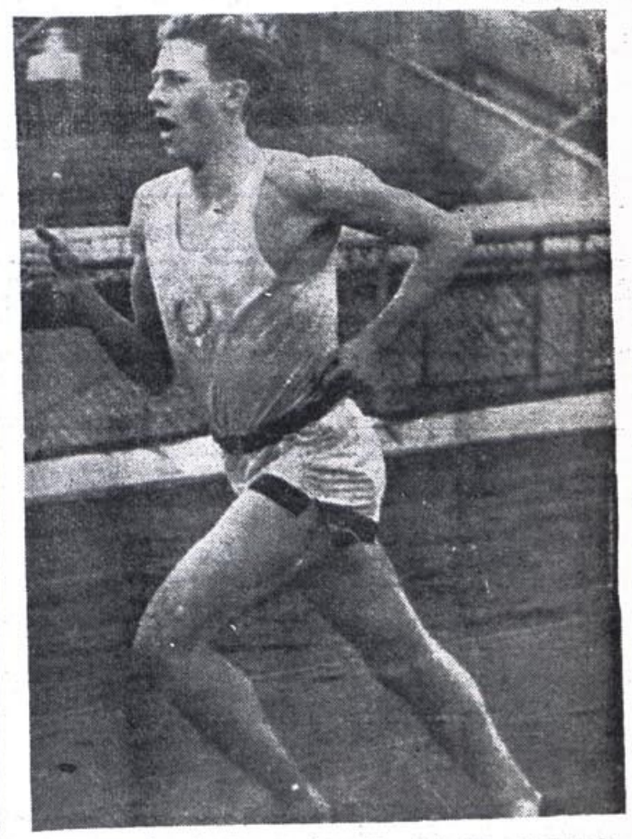

Geçen hafta bir mil rekorunu kıran Bannister bir müsabakada

Bir mil rekortmeni Bannister anlatıyor

yeni rekortmenin en büyük emeli 1500 metre Dünya rekorunu kırmaktır

Paris 9 (SHA) - Burada 1 mil dünya rekorunun 3.59.5 ile Roger Bennisterin kırması üzerine Ingilterede intişar eden bütün gazeteler muhtelif şekillerde bu dereceyi incelemekte ve atleti övmektedir.

Gazetelerin birinci sayfasıntda Bonnister'in resmi vardır. Ingiltere'nin amatör atletizm birliği genel sekreteri Mr. Crump bu rekorun muazzam bir derece olduğunu ve beynelmilel komite tarafından tasvib edileceğine mu hakkak nazarlariyle bakıldığını söylemiştir.

Roger Bonnister'e yurdunun ve dünyanın muhtelif yerlerinden takdir ve tebrik telgrafları yağmaktadır. Bu arada Finlandiyalı Nurmi, Isveçli Gunder Haeg, Jamaikalı Rhodes Amerikalı Vhitfield'den tebrik telgrafları gelmiştir.

Ayrıca dün gece B.B.C. radyosu spor saatinde Bonnister ile bir röportaj yayınlamıştır. Bu röportajda Bonnister yarışı şözle anlatmıştır:

"— Rüzgör aksi istikamette şiddetle esiyordu. Bence neticeye 2,3 saniyede tesir etmiştir. Yarışın bidayetinde dinlenerek ve azami şekilde enerji iktisad ederek koştum. Son turda ise bütün kuvvetimi sarfettim. Her an kendimi kontrol ediyordum. Yalnız yarışın sonunda kendimi kaybettim ve bayıldım.

Bir hafta piste çıkamıyacağım. 3 hafta da yarış yapamıyacağımı tahmin ediyorum. Bundan sonra Bern şehrinde ki Avrupa atletizm şampiyonasına katılacağım. Bir de Lüksemburgdaki Beynelmilel müsabakaya gireceğim.

Şimdi en büyük emelim 1500 metre dünya rekorunu kırmaktır.,,

Dünya 100 metre rekortmenlerinden Mac Donald Bailey

MAC DONALD BAILEY GİNE'YE GİTTİ

Londra, 9 (SHA) — 100 metre dünya rekorunu 10.2 saniye ile egale eden zenci İngiliz atleti Mac Donald Bailey, İngiliz Gine'sinde bir mensucat fabrikasının atletizm takımını yetiştirmek üzere kontrat imzalamıştır. Mac Donald Bailey dün, beraberinde karısı ve çocuğu olduğu halde Londradan trenle hareket etmiştir.

Beykoz Beyoğluspor u 3 - 1 mağlûp etti

Dün Şeref stadında yapılan Beykoz — Beyoğluspor lig maçında Beykoz B. Sporu 3-1 mağlûp etmiştir.

Hakem Feridun Kılıçın idare ettiği bu karşılaşmaya takımlar aşağıdaki kadrolariyle çıkmışlardır:

Beykoz: Halil—Mehmet, Ismet—Fikri, Levon, Hilmi, Ziya, Haluk, Nusret, Gazanfer, Zekeriya.

B. Spor: Sirnopulos—Baharoğlu, Niko—Remzi, Maruli, Mustafa—Nevzat, Yafa, Suphi, Tekin, Karnik.

Beykozlular hakim oynadıkları ilk devrede Hilmi, Nusret, Gazanfer vasıtasiyle attığı üç golle dvreyi 3-0 bitirmiştir.

İkinci devre Beyoğluspor lular zaman zaman açıldılarsada Tekinin attığı tek golden başka sayı yapamadıklarından oyunu 3-1 kaybettiler.

Bahar Kupası atletizm yarışları

Istanbul Atletizm Ajanlığı tarafından tertiplenen Bahar Kupası Atletizm müsabakalarına dün de Mithatpaşa stadında devam edilmiştir.

200 metre:
1 — Todori Yordanidis (B.Spor) 23.3

400 metre engelli:
1 — Emin Doybak (G. Saray) 48.1

800 metre:
1 — Aydın Tunalı (Beşiktaş) 2.01.7

1500 metre:
1 — Turhan Göker (F. Bahçe) 3.58.2

Üçadım:
1 — Yorgo Drijas (Bö Spor) 13.14

G. Saray Lisesi R. Kolleja 1 - 0 galip

Dün Mithatpaşa stadında büyük maçtan evvel oynanan Galatasaray lisesi — Robert Kollej maçını sarı-kırmızılar 3-0 kazanmışlardır. Ilk devresi Feridunun attığı gol le 1-0 biten maçta sarılkırmızılılar ikinci devrede Güngör ve Attilâ vasıtasile 2 sayı daha temin ederek gol adedini 3 e çıkartmışlardır. Galip G. Saray lisesi: Metin — Zekâi, Yaman — Güney (Tanju), Necmi, Necdet — Attilâ, Ilhan, Yüksel, Güngör, Feridun.

Stranjata'da Burhan Koç gümüş aldı

YANBOLU, (Cumhuriyet) — Dünyaca ünlü eldivenlerin çatıldığı Uluslararası Stanjata Boks Turnuvası sona erdi. Finaldeki tek Türk boksörü **Burhan Koç**, güçlü rakibi Güney Koreli **Manson'a** sayı ile yenilerek gümüş madalya aldı.

■ FİNALE GELENE KADAR 3 BULGAR SPORCUYU YENEN 54 KİLO BOKSÖRÜMÜZ G.KORELİ MANSON'A 5-0 YENİLDİ

Geçtiğimiz salı günü başlayan turnuvada 54 kilo boksörümüz Burhan Koç finale gelene kadar 3 Bulgar boksörünü yendi. İlk maçını ikinci raundda nokavt ile kazanan ulusal boksörümüz, ikinci maçında da rakibine havlu attırarak karşılaşmayı abandene ile kazandı. Önceki gün üçüncü Bulgar rakibinin karşısına çıkan Burhan Koç, geçtiğimiz yıl bu turnuvada şampiyon olan Bulgar Dimkov'u ikinci raundda nokavt ile yendi.

Dünkü final maçında da güçlü rakibi karşısında ezilme den savaşım veren Koç'u hakemler 60-57, 60-58, 60-57, 59-58 ve 60-59 vererek yenik ilan ettiler.

Karşılaşma sonrası bir açıklama yapan Boks Federasyonu başkanı **Cemil Erkök**, **«Böyle büyük bir turnuvada değil sporcumuzun finale kalması, maç kazanmış olmamız bile başarıdır. Burhan Koç, tüm maçlarında çok başarılı sonuçlar almış, finale kadar gelirken de üç güçlü Bulgar sporcuyu yenmiştir. Bu azımsanmayacak bir başarıdır.»** dedi.

Bugün Yanbolu'dan yola çıkacak olan Ulusal Boks takımımızın yarın İstanbul'da olması bekleniyor.

KARTAL ZİRVEYE KONDU

Levent DONDURAN

Galatasaray'ı 2—0 gibi net bir skorla yenen Beşiktaş ligde ilk kez puan farkı ile liderliğe ulaştı.

Golsüz beraberlikle biten gençler maçının ardından tribünlerde pek ateşli olmayan sevgi gösterileri vardı. Saatler 15.30'a yaklaştıkça heyecan daha bir arttıyor, sloganlar daha bir ateşli şekle dönüştüyordu.

Tribünlerin önlerini kuşak gibi saran bayrakları çoğu Siyah, Beyaz, sevgi gösterisinin fazlası Beşiktaş içindi.

Tünel'den önce Beşiktaş göründü. Göz alabildiğine konfeti, kulakları yırtan **«Beşiktaş... Beşiktaş...»** ve soluk almadan tribünlerin şovu **«Büyük Ziya... Büyük Ziya...»**

Ardından Galatasaray, coşan bu kez tribünlerin öteki yarıları. Ve taraftarlar arasında süren tribün atışması. Bu arada bir ses geliyor kulağımıza: **«Sözde dost bunlar. Söylediklerine bak ne kadar ayıp».**

Bu arada Miliç — Sümer ikilisi ilişiyor gözümüze. Sahanın kenarında dostça, sıcacık bir söyleşi. Sümer anlatıyor, Miliç dinliyor, Miliç anlatıyor, Sümer dinliyor. Uzun uzun...

Namoğlu'nun dudakları arasındaki düdüğün tiz sesiyle gözler alana dönüyor, heyecan, dorukta.

«Aman hocam yapma» diyor Ali Kemal. Ama Namoğlu ikazına karşın topa vuran Ali Kemal'i affetmedi ve sarı kartını çıkardı. Ali Kemal diz çökmüş elleri havaya açılmış. Öyle ya geçen hafta da bir sarı kartı vardı.

Rıza topu aldı, Fatih'ten sıyrıldı, düzeltip şutladı. Tribünler **«Gol»** diyecak ama Haydar uzandı ve kornere çeldi. Atış Ali Kemal'den dakika 11, top havada yay gibi kıvrıldı yan ağlara takılıverdi. Sahadaki 22 futbolcu da şaşkın **«Nasıl oldu bu iş?...»** Tribünden bir ses **«Haydar| oldu bu gol Haydar|...»**

Ve Namoğlu'nun büyük hatası Samet ceza alanı köşesinde topu aldı, biryandan Fatih, bir yandan Ali Çoban. Havada uçan ise Samet. Tribünler ayağa kalktı: **«Penalt|».** Evet penal-

(Arkası 11. Sayfada)

HAKEMLER: Yusuf Namoğlu (3), Aykan Köseoğlu (7), Haşim Gökalp (7).
BEŞİKTAŞ: Adem (6) — Ulvi (6), B. Haluk (7), Mehmet Ekşi (6), Samet (5) — Ziya (6), Rıza (6), Serdar (5) (Süleyman 67. Dk. 6) — Necdet (6), Bora (4), Ali Kemal (6).
Beşiktaş 23 serbest atış, 2 köşe atışı, 20 taç atışı kullandı. 12 hatalı pas, 1 gereksiz yan pas, 2 gereksiz geri pas yapan Siyah — Beyazlılar ceza alanı dışından 2 şut çekerlerken 6 kez ofsayte düştüler ve 7 olgun atak geliştirdiler.
GALATASARAY: Haydar (2) — Cengiz (4), Ali Çoban (6), Fatih (5), Sefer (3) — Cüneyt (5), Raşit (5), K. Mustafa (3) — Bülent (3), Ayhan (2) (Orhan 75. Dk. ?), B. Metin (6).
Galatasaray, karşılaşma boyunca 24 serbest atış, 5 köşe atışı, 21 taç atışı kullandı. 20 hatalı pas, 8 gereksiz yan pas, 2 gereksiz geri pas yapan Sarı — Kırmızılılar ceza alanı dışından 4 şut çekerlerken 1 kez ofsayte düştüler ve 3 olgun atak geliştirdiler.

KOL KOLA — İki ezeli rakibin karşılaşmasında Ali Çoban'ın görevi Bora'yı kontrol etmekti. Bora topu almış ve Ali Çoban görevini yapıyor. Ama biraz fazla samimi... (Fotoğraf: Erdoğan KÖSEOĞLU)

İKİ KALEMDEN MAÇIN ELEŞTİRİSİ

SİYAH... BEYAZ... EN BÜYÜK... BEŞİKTAŞ...

Abdülkadir Yücelman

SÖYLE bağırıyordu Beşiktaşlı taraftarlar. **«En büyük Beşiktaş.»** Evet puvan cetveline bakarsanız en büyük gerçekten Beşiktaş... Ama bu Beşiktaş ligi sonuna dek başta götürür ve sonunda şampiyon olur mu? Galatasaray'ı yenip önemli bir engeli aşan Beşiktaş ligin tepesine otursa da her şey bitmiş sayılmaz. Liderlik sorumluluk getirir, başkalarının da hırsını kabartır. O nedenle Beşiktaş'ın şimdi işi daha da güçleşmiştir.

Biz gelelim dünkü maça. Beşiktaş golü atıncaya dek kademeli defansı ile Galatasaray yarı sahasına gitmeden ve hatta şut bile atmadan zaman öldürmeye baktı. Nitekim ilk şut 25'nci dakikada Rıza'dan çıktı. Galatasaray da temkinli idi. Oyunu kontrolu altına almak istiyordu adeta. Adım adıma markajda ısrarlıydı. Ancak kademeyi unuttu. Biz bile tribünde «Beşiktaş bastırsa rahat gol atacak» diyorduk, ama Beşiktaş'ın açılıp gol atmaya nedense cesareti yoktu. Ama Ali Kemal'in Haydar'ın bakışları arasından ve kimseye değdirmeden attığı korner ağlarla kucaklaşıp Beşiktaş öne geçince Galatasaray açılmak ve beraberliği sağlamak için çırpınmaya başladı. Bu çırpınış Beşiktaş'ın daha da işine yaradı. Galatasaray'ın oyun ve defans disiplini gitmiş, yerine B. Metin'in pompaladığı ama tek başına kalıp sonuç alamadığı bir çaresiz ekip kalmıştı. Beşiktaş'ın bir de verilmeyen penaltısı vardı. Hakem Yusuf Namoğlu güzüne toz kaçmış olacak ki, penaltıyı vermedi. Zira eğer görmüş olsaydı vermemesi mümkün olmayan ve tartışmasız bir penaltıydı bu. Verilmeyen penaltı Beşiktaş'ı coşturdu adeta. Ziya, Rıza, B. Haluk hepsi genç, dinamik, Ali Kemal kendinden beklenmeyecek derecede akıllı ve kıvrak olunca Beşiktaş'ın bir ikinci golü kaçınılmazdı. Ve oldu da..

Beşiktaş dediğimiz gibi Galatasaray'ı yenip liderliğe oturdu. Ama şimdi işi daha zor. Çünkü Galatasaray'ı yenmek lideriliği sürdürmekten çok çok kolay..

Bayrağın kehaneti

Adnan Dinçer

Stada geliyorum.. Maça girmeye koşuşan bir grup taraftar bayrak satın alıyor. Birisi soruyor:

— Usta niçin Beşiktaş'ın bayrağı daha çok satılıyor?»

— Bugün Siyah - Beyazlılar kazanacak da, ondan.»

Oyuna her iki takım da çekingen başladı. Herkes birbirini kontrol edip, adeta hatalarını bekler görünümde. Siyah - Beyazlı takımın geride derinlik veren oyun tarzı yine devam ediyordu. Sarı - Kırmızılılar oyuna katılmalarını çok bekledikleri bu dörtlünün önündeki iki süper ciğer Rıza ve Ziya'nın alanı kontrol etmelerini önleyemediler. Ürkeklik ve organize olmayan garip ataklar karambol ortaları biçimde gerçekleşince Beşiktaş'ın işi kolaylaştı. İlk Galatasaray şutu 25. dakikada B. Metin'den geldi. Ya Beşiktaş?.. O da ilk atağını 11. dakikada Rıza'nın çapraz koşuşu sonucu, kaleye attığı şutun kornere çıkması ve Ali Kemal'in kornerinin de Haydar'ın hatalı bakışları arasında kimseye değmeden gol olması ile yaptı. Böylesine önemli bir karşılaşmada bu kadar ucuz gol yiyen Sarı - Kırmızılılar maçı adeta oyunun başında kaybettiler. Defansında iki beki yetersiz olan Galatasaraylılar kanatlarda da sadece B. Metin'le ve onun ortalarıyla sonuca gitmek isteyince olmadı. Sahada yaratıcı Ali Kemal, ikinci yarıda orta alanda kaptığı topu zarif biçimde depara kalkan Necdet'e atınca kademesiz defansın arasından Necdet kendini hatırlatan nefis aşırtması ile ikinci golü attı.

(Arkası 11. Sayfada)

F. Bahçe'nin istediği oldu: 0-0

HAKEMLER: İbrahim Acar (6), Yalçın Baytar (6), Hüseyin Karaca (6)
ADANASPOR: Malik (7) — Şevket (7), Mustafa (7), Mahmut (6), Necati (7) — Ahmet (6), Timuçin (6), Gani (6) — B. Ahmet (6), Ercan (7), Kayhan (7)
FENERBAHÇE: Yaşar (7), Mehmet (6), Onur (6), Alpaslan (6), Erdoğan (7), Osman (7), Erhan (6), Müjdat (5), (Cem 6), Mustafa (7), Bahtiyar (6), Selçuk (6).

Semir YALÇIN

ADANA — Adanaspor kendi sahasında Fenerbahçe'yi yenemedi: 0-0.

3. dakikada Şevket - Ahmet verkaçında araya giren Alpaslan, topu kalecisi Yaşar'a verdi. 17. dakikada Timuçin'in kale içine ortaladığı topla buluşan Ahmet vurmakta gecikince kaleci Yaşar topu rahat aldı. 18. dakikada Müjdat yerini Cem'e bıraktı. 20. dakikada Ercan, topla ceza alanına dalacağı bir sırada, Alpaslan formasından çekti, hakemin verdiği ceza atışını Timuçin kullandı, Yaşar topu kornere çeldi, kornerden de Adanaspor sonuç alamadı. 32 dakikada Osman'ın sağ taraftan götürdüğü topu Malik kalesinden çıkarak aldı. 44. dakikada Şevket'in Mustafa'ya yaptığı sert hareketi, hakem faulle değerlendirdi, Osman topu kale önüne yolladıysa da Adanaspor'lu Mustafa kafa ile uzaklaştırdı. İlk yarı 0-0 kapandı.

47. dakikada Timuçin'in pası ile sağdan dalan Ahmet'in çıkardığı sert şut, yan filelere çarparak avuta gitti. 60. dakikada Ahmet cezaalanı üzerinde bekleyen Ercan'a uzattı, bu oyuncunun düzelterek vurduğu çok sert şutu, Yaşar uçarak kornere çıkardı. 61. dakikada Selçuk'a sert giren Nejat maçın ilk sarı kartını gören oyuncu oldu.

Oyunun son dakikalarına girildiğinde Fenerbahçe top çevirerek oyunu yavaşlatınca gol olmadı ve maçta 0-0 sona erdi.

TRABZON LİDER'İ DEVİRDİ: 1-0

HAKEMLER: Ilyas Ayan (6), Reha Aktaş (6), Altan Öncül (4)
TRABZON: Şenol (6), Turgay (6), Necati (6), Hüsnü (6), K. Şenol (5), Bahattin (5), Metin (5), İskender (7), Yaşar (5), Mustafa (5), Ali (5)
SAKARYASPOR: Muammer (4), Osman (4), Coşkun (4), Ömer (4), Reçai (5), Mustafa (5), (Kazım 4), Emin (5), Yenal (4), Tuna (7), (B. Turgay 4), Bahri (4), Şenol (4).

Mithat HÜSEYİNÇEBİ

TRABZON — Lider Sakaryaspor tek golle boyun eğdiği Trabzonspor karşısında liderliği de bıraktı.

Trabzonspor lider Sakaryaspor karşısında her iki devrede canlı, hareketli ve taraflarını sevindiren bir oyun sergiledi. Ve bu futbolu ile Zonguldakspor karşısında çıkardığı kötü oyunun izlenimlerini sildi. Lider Sakaryaspor maça 4—3—3 düzeni ile başladı. Ne varki Trabzonspor'un baskılı oyunu karşısında tamamen savunmaya dönük oyun oynadı. Trabzonspor'un baskısı koyulaşınca ileri uçtaki adamlarını da savunmaya çekerek katı bir savunma uyguladı. Trabzonspor ise Sinan'ın da yokluğuna karşın genç futbolcularla lider Sakaryaspor'u yendi. Oyunun 20. dakikasında Trabzonsporun baskısını arttırdığı sırada genç futbolcu Ali'nin 20 metreden sert şutu Sakaryaspor'un çatalından döndü. Trabzonspor'un baskısı devam ederken 28. dakikada bu kez Sakaryasporlu Şenol'un kontratağında soldan ortası yön değiştirdi, Şenol'u aştıktan sonra üst direkten döndü. Ve ilk yarı golsüz sona erdi.

65. dakikada Trabzonspor baskısının semeresini gördü. Sağdan kornerinde İskender ortaladı karambolde gerilerden gelen Hüsnü dokundu ve Trabzonspor'u 1-0 öne geçirdi. Sakaryaspor golden sonra 70. dakikada Bahri Şenol'la karşı karşıya kaldı fakat Şenol bu atağı önledi. Bundan sonra her iki ekip te gol atamayınca maç Trabzonspor'un 1—0 yengisi ile sona erdi.

Zonguldak : 2
Altay : 1

ZONGULDAK, (Cumhuriyet) — Baştan sona kadar Zonguldakspor'un üstünlüğü ile geçen karşılaşmanın gollerini Ümit (dk. 19, 40) ve B. Mustafa (dk. 75) attılar. Böylelikle Zonguldakspor, lider Beşiktaş'ın bir puan arkasında, iddialı bir ekip görünümüne büründü.

Ankaragücü : 2
Diyarbakır : 0

ANKARA, (Cumhuriyet) — Ankaragücü, puan sıralamasının en altında yeralan Diyarbakırspor'u ikinci yarıda attığı gol lerle yendi: 2-0. Her iki gol de sahanın yıldızı Haluk'un ortalarıyla gerçekleşti. İlk gol H. İbrahim'den (dk. 59), diğeri ise Cemal'den (dk. 61) geldi.

Atina Maratonu'nu Meksikalı Gomez kazandı

ATİNA, (A.P.) — Uluslararası Atina Maratonu'nu Meksikalı atlet **Rodolfo Gomez** kazandı. Gomez'in 2 saat 11,49'luk derece elde ettiği yarışta Sovyet atlet Vladimir Kotov 2 saat 13, 34 ile ikinciliği kazanırken, ABD'den Greg Meyer 2 saat 14, 06 ile üçüncü oldu.

İsveçli Persson'un dördüncü olduğu maraton yarışında Norveçli atletler Dahl, Simonsen ve Kvalheim sırasıyla 5, 6 ve 7. sırada yeraldılar.

Bursaspor'un liderliği sürüyor

Spor Servisi — Gençler Liginde Adanademirspor'u 4—0 yenen Bursaspor lider liğini sürdürdü. Öteki karşılaşmalarda alınan sonuçlar şöyle: Beşiktaş - Galatasaray: 0—0, Adanaspor - Fenerbahçe: 1-1, Trabzonspor - Sakaryaspor: 3-0, Ankaragücü - Diyarbakır: 2-2, Zonguldakspor - Altay: 3-2, Bursaspor - Ad. D. Spor: 4-0, Kocaelispor - Gaziantepspor: 1-0, Eskişehirspor - Boluspor: 0-0.

Takımlar	O	G	B	M	A	Y	P
B. Spor	19	14	4	1	44	13	32
Kocaeli	19	9	9	1	23	10	27
Beşiktaş	19	10	5	4	32	11	25
Trabzon	19	8	8	3	23	11	24
Zonguldak	19	8	6	5	24	16	22
Altay	17	9	3	5	26	16	21
F. Bahçe	17	7	6	4	25	13	20
Göztepe	18	8	4	6	21	15	20
A. Spor	16	7	6	3	15	11	20
G. Saray	17	4	10	3	14	10	18
A. D. Spor	18	6	5	7	16	19	17
A. Gücü	19	2	10	7	12	28	14
G. Antep	19	4	4	11	15	30	12
Eskişehir	19	1	8	10	10	22	10
Sakarya	18	3	4	11	9	26	10
Boluspor	16	3	3	10	9	31	9
D. Bakır	18	—	5	13	5	41	5

Eskişehir : 2
Boluspor : 0

ESKİŞEHİR, (Cumhuriyet) — Düşmeme savaşımı veren Eskişehirspor, Bolu'yu her iki yarıda attığı birer golle yenmeyi başardıysa da tehlikeli bölgeden uzaklaşamadı. Golleri B. Burhan (dk. 6) ve K. Burhan (dk. 66) attılar.

PUAN DURUMU

Takımlar	O	G	B	M	A	Y	P
Beşiktaş	19	8	9	2	23	12	25
F. Bahçe	19	9	6	4	29	18	24
Sakarya S.	19	10	4	5	21	13	24
Zonguldak	19	8	8	3	20	16	24
Trabzon	19	6	10	3	15	10	22
G. Saray	19	7	8	4	15	12	22
Ad. D. S.	18	8	5	5	19	13	21
Ank. Gücü	19	9	3	7	22	18	21
Bolu S.	19	6	9	4	20	16	21
Bursa S.	19	7	5	7	15	15	19
Altay	19	6	6	7	21	19	18
Kocaeli	19	5	7	7	21	17	17
Adanaspor	18	5	7	6	16	19	17
Gaziantep	19	4	6	10	16	30	14
Eskişehir	19	4	4	11	7	21	12
Göztepe	18	3	5	10	13	28	11
Diyarbakır	19	2	4	13	11	27	8

100. YIL ÜMİTLER TURNUVASI'NDA A. HİSARI ŞAMPİYON OLDU

Spor Servisi — 100. Yıl Ümitler Turnuvası 16/18 yaş grubunda, S. Sirkeci'yi 4—1 yenen Anadoluhisarı şampiyon oldu. Amatör 2. Lig'de en farklı yen giyi, Altınok karşısında 7—1'lik sonuçla Selamsız elde etti. Günün sürpriz sonucunu ise THY yi 1—0 yenen Çınarspor yaptı. Böylece Çınarspor ilk puanlarını da almış oldu.

Amatör 2., 3. Amatör Gençler 3. Ligi ile 100. Yıl Turnuvası'nda sonuçlar şöyle:

AMATÖR 2. LİGİ:
ÇINARSPOR: 1
T.H.Y.: 0
Çınarspor: Uğur (7)— Hasan (6), Sevel (6), İlyas (7), Soner (5), Selim (5), Burhan (6), Fatih (7), Metin 5), İhsan (8), Yüksel (7).
T.H.Y.: Rüştü (7) — Ekrem (7), Abdullah (5), Candemir (5), Birol (6), Bayram (5), Turan (7), Hüseyin (5), Cevdet (5), Ruhi (4), Köksal (6).
Goller: Dk. 17 Yüksel.

ZEYREK: 1
YEŞİLBAĞLAR: 1
Zeyrek: Hüseyin (5) — Ertuğrul (4), Serdar (6), Recep (5), Coşkun (4), Ali (5), Kadir (5), Ümit (6), Müslim (4), Cahit (5), Mehmet (5).
Yeşilbağlar: İsmet (6) — Mehdi (5), İzzet (4), Naci (6), Ramiz (5), Şaban (5), İsmail (5), Erol 6), İsmet (4), Cemal (7), Avni (5).
Goller: Cemal Dk. 62, Recep Dk. 78.

Varol ÇİLER

YENİ GAYRET: 2
FETHİYE: 1
Yeni Gayret: Yılmaz (7) — Erdoğan (6), Erol (6), Mehmet (7), İbrahim (6), Engin (6), Turgut (6), Hasan (7), Aydın (6), Tevfik (6), Metin (6).
Fethiye: Şenol (5) — Aydın (7), Selam (6), Serdar (6), Erol (6), Fatih (4), Kemal (5), Atilla (5), Mehmet (6), Rıfat (4), K. Mehmet (4).
Goller: Dk. 3 ve 72 Mehmet, Dk. 45 Atilla (P).

Bahattin SIŞMAN

Öteki sonuçlar şöyle 2. Amatör Lig: İlkadım — Fındıklı: 3—1, Otomarsan — Üsküdar: 1—1, Profilo — Madenspor: 1—1, Alibeyköy — Erokspor: 1—1, K. Çekmece — Kanlıca: 1—1, Acıbadem — Kasımpaşa: 0—0, Okspor — Beykoz: 2—0, S. Sirkeci — Kanarya: 2—0, Selamsız — Altınok: 7—1, Hilâl — Defterdar: 3—1, Selimiye — Langa: 1—0, Emirgân — Büyükdere: 2—1, Fişekspor — Yıldırımgenç: 1—0.

3. Amatör Lig: Ufukspor — Esnafspor: 1—1, Netaş — Hasköy: 4—0, Ç. İhsaniye — Koşuyolu (Tehir), Safakspor — Haydar: 2—1, Kurtuluş — Şile: 3—1, Feralspor — Bağcılar: 0—0, Yaylaspor — İÜSK: 1—1, Söğütlüçeşme — Örnekspor: 1—0, Beşiktaş — Ayvansaray: 5—0, Şehremini — Altıntepsi: 1—1, Yedikule — DMO: 2—0, Eminönü — İstinye: 2—1, H. Taştepe — Kartaltepe: 1—0, Tunaspor — Karacahmet:

(Arkası 11. Sayfada)

2. Lig sonuçları

Isparta S. - Malatya S.	1-0
Burdurspor - Konyaspor	0-0
Hatayspor - Ceyhanspor	0-0
Tar. İd. Y. - Mer. İd. Y.	0-2
Mardin S. - G. Birliği	1-1
Elazığ S. - Urfa S.	1-0
Ordu S. - Sebat Gençlik	4-0
Sivas S. - Kırıkkale S.	2-2
Rizespor - Şekerspor	3-0
Tokatspor - Erzurumspor	1-1
Erzincan S. - Amasya S.	1-0
Çorumspor - Sitespor	1-3

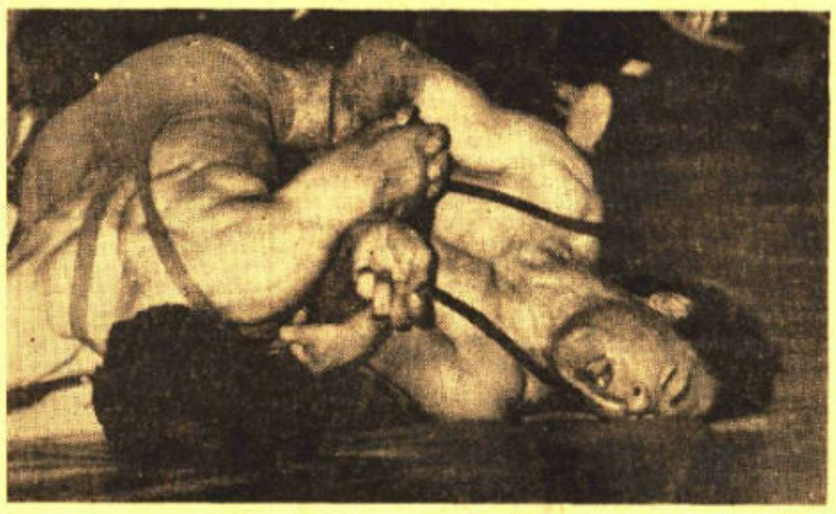

SEYİRCİ AZDI — Güreş liginin İstanbul'da yapılan maçlarında seyirci pek yoktu. Bunun nedeni ise ligin reklamının iyi yapılama ması ve salon kapasitesinin az olması idi.... (Fotoğraf: Uğur GÜNYÜZ - THA)

GÜREŞ LİGİNDE GÖZLER VEFA SİMTEL'İN ÜZERİNDE

İsmet BERKAN

Türkiye Deplasmanlı Güreş Ligi'nin 16 grubunda ilk hafta karşılaşmaları tamamlandı. Ligin İstanbul'da oynanan 1. grup maçlarında Vefa - Simtel, İstanbul Güreş İhtisas Kulübü'nü yenerken zorlandı.

İstanbul Güreş İhtisas Kulübü'nün salonunda yapılan Greko - Romen stil maçlarında tüm gözler Vefa - Simtelli güreşcilerin üzerinde idi. Fundan bir süre önce güreş takımı kurarak birçok flaş, ama çoğunlukla eski güreşcileri kadrosuna alan Vefa - Simtel, bu alanda verdiği ilk sınavında pek göz doldurmadı. Simtel, önceki gün yapılan serbest güreşlerde yaptığı çoğu maçı, 8-2 gibi net skorla aldıysa da maçların genelinde güreşçilerin iyi hazırlanmadıkları belli oluyordu. Dünkü Greko - Romen maçlarında iyice zorlandılar, pek de alışık olmadıkları bu stilde İstanbul Güreş İhtisas'ı ancak 6-4 yenebildiler.

Ligin ikinci gününde organizasyon bozuklukları biraz olsun giderilmiş gibiydi. Ancak, ortaya bu kez başka bir iş çıktı. Maç sonuçlarının yazıldığı özel hazırlanmış kâğıtları Federasyon'un eksik gönderdiği anlaşıldı. Bunun üzerine ilgililer, maç sonuçlarını eski kâğıtların fotokopilerine işlediler. Federasyon yetkililerinden edinilen bilgiye göre bu matbu kâğıtlar illere maç sayısına göre gönderiliyor. Fikstürde çeşitli değişiklikler yapan Federasyon da İstanbul'da maç sayısını yanlış hesaplayınca beklenmedik bir sürprizle karşılaşılmıştı. Bu arada ligin ilk haftasına takım getirmeyen Alpullu Şeker Fabrikası'nın da bir fikstür yanlışlığı yüzünden maçlara gelemediği ileri sürüldü. Federasyon üyesi Bilge Tüte bunu doğrulamadı.

Dün yapılan karşılaşmalar sonunda Güreş Ligi 1. Grubunda şu sonuçlar alındı: TEKEL — Defterdar: 1—0, Tekirdağspor — Çerkezköy Narin Mensucat: 4—3 TEKEL — Tekirdağspor: 10—0, Vefa - Simtel —İstanbul Güreş İhtisas: 6—4.

ŞAMPİYON OLDULAR — 100. Yıl Ümitler Turnuvası 16-18 yaş grubunda şampiyon olan Anadoluhisarlı futbolcular onur turunda. (Fotoğraf: Şakir YÜKSELEN)

YUGOSLAVYA'YA YENİLEN BASKETÇİLERİMİZ SAYI PEŞİNDE

Turan'ın attığı gollerle Beşiktaş'ı 2-0 yenen G.Saray yeni yıla lider giriyor

TURAN'IN ATTIĞI İLK GOL BEŞİKTAŞ AĞLARINDA.. (Fotoğraf: Selâhattin GİZ)

10. Balkan Basketbol Şampiyonası

Yugoslavya'ya 67-63 yenilen Takımımız üçüncü oldu

100. DEFA MİLLİ OLAN ŞENGÜN KAPTANOĞLU, (Solda) 50'ŞER DEFA MİLLİ OLAN KEMAL ERDENAY (Ortada), ve HALİL DAĞLI (Sağda), MADALYALARINI ALDIKTAN SONRA GÖRÜLÜYORLAR...

Hâdiseli maçın ilk yarısını 22-26 önde bitirmiştik

Çetin GÜREL

İZMİR. —

10. Basketbol turnuvası İzmir Atatürk salonunda 4 gün devam ettikten sonra dün sona ermiş ve 5 devletin katıldığı müsabakalarda Yugoslavya şampiyon olmuştur.

MAÇIN CEREYANI

Ayağımıza kadar gelen bir Balkan Şampiyonluğunu son anda kaybettik. Takımımız Yugoslavya ile finali oynarken, bilhassa ilk yarıda çok başarılı olmuş, oyunun sür'atine ayak uydurmuş ve devreyi de 22-26 önde bitirmeyi başarmıştır. Maçı bu üç basket farkla önde götürmek mümkündü. İlk yarıda, hattâ bu üç basketlik maç zaman zaman 5 basket kadar da çıkmıştı. Fakat ikinci yarıda, bu başarımızın devam ettiremedik. Kondüsyon zayıflığımız ve en iyi oyuncularımızın 5'er favul alarak oyundan çıkmaları, Yugoslavlara avantaj sağladı. Son 1.5 dakikaya kadar ilerde götürdüğümüz maçı, iki favulu değerlendiremeyerek topu rakibimize kaptırdık Yugoslavlar son dakikadaki zamanı iyi kullandılar ve bizi 67 - 63 yenerek Balkan Şampiyonu oldular.

Salon: Atatürk

Hakemler: Hanafi (4) (BAC), Pauled Wahl (Yugoslavya) (5)

Yugoslavya: Kotarac 19 (7), Maroevic 6 (6), Jelovac 4 (5), Ankic 2 (5), Kadicic 9 (5), Simonovic 3 (5), Solman 18 (7), Cermak 6 (5), Plecas 0 (5).

Türkiye: Hüseyin Alp 9 (7), Kemal 6 (4), Şengün 15 (6), İlker 8 (6), Erdal 7 (6), Hüseyin Koz luca 13 (5), Barış 1 (5), İbrahim 2 (5), Zeki 2 (5), Reşat 0 (4).

MÜESSİF OLAYLAR

Maç bittiği anda tribünlerde tek tük nahoş hâdiseler başlamak üzereydi ki toplum polisi bu olayı yatıştırmak istedi. Ancak o kadar bilgisizce ve işgüzarlıkla görevini yerine getirmek istedi ki, izdiham daha da arttı. Bu defa seyirciler, «Kaatiller kaatiller» temposuyla mukabele ettiler. Salon ana - baba gününe dönmüştü. Duruma basın mensuplarının isteği üzerine İzmir Valisi Namık Kemal Şentürk müdahale etti. Bu arada, Güney Deniz Saha Kumandanı Koramiral İsmail Sarıkey de sporseverlerin isteğine uyarak toplum polisini salondan dışarı çıkarttı ve müessif olaylar biraz sonra kısmen de olsa bastırıldı.

BULGARİSTAN: 82
ROMANYA: 80

Bulgaristan - Romanya maçının normal müddeti 68-68 berabere bitti. Oyun 5 dakika uzatıldı, temdit devresinde daha iyi oynayan Bulgaristan Romanya'yı bir basket farklı mağlûp etti: 82-80.

Klâsman:

	O	G	M	A	Y	P
Yugoslavya	4	3	1	352	223	7
Romanya	4	2	2	318	302	6
Türkiye	4	2	2	297	281	6
Bulgaristan	4	2	2	340	343	6
Yunanistan	4	1	3	326	384	5

Alsancak stadında oynanan maçta F. Bahçe - Altay yenişemedi: 0-0

STAD: Alsancak
HAKEMLER: Veli Necdet Arığ (4), Hamza Alan (2), Salt Yaşar (4)
FENERBAHÇE: Yavuz (7) - Nunweiller (6), Serkan (4) - Ziya (4), Ercan (5) Yılmaz (6) - Raşit (7), Fuat (4), Abdullah (4), Nedim (4), Yaşar (5)
ALTAY: Cevdet (7) - Yılmaz (5), Oğuz (4) - Enver (6), A. Rıza (5), Necdet (6), - Aytekin (7), Ayfer (5), Mustafa (4), Mahmut (4), Behzat (3).

İZMİR. —

Son aylarda bu kadar tatsız - tuzsuz bir maç seyretmedik, desek yerinde olur. Ne Altay'da, ne de Fenerbahçe'de kombine bir atak ve gol pozisyonu yaratacak akınlar çok nadir, hattâ yok denecek kadar az oldu.

10. dakikada Yaşar'ın pasını Abdullah altı pastan avuta atmasaydı, 17. dakikada, Ayfer'in şutu yine avutla son bulmasaydı başlangıçta belki kötü futbola rağmen gol de olacaktı. 19. dakikada ise Cevdet önce Fuat'ın şutunu çeldi sonra da Raşit'in şutunu kornere atarak boş adam olmadığını bir defa daha göstermiş oldu. 44. dakikada Aytekin sağdan Fenerbahçe kalesine indi. Bu arada top Serkan'ın dizine çarparak kornere çıktı. Aytekin kornere çıkmış olan topu ortaladı, bu arada layşmen bayrağını havaya kaldırarak korneri işaret ederken; Mahmut da bir kafa vuruşu ile Fenerbahçe filelerini havalandırıyordu. Fakat gol değildi. Top kornere çıkmıştı. Korner atılacaktı. Devre golsüz kapandı.

Maçın son 25 dakikası bir kördöğüşü halinde geçti. İki taraf da neticeyi değiştirecek bir harekette bulunamadı. Doksan dakika sonunda akor başladığı gibi kaldı: 0 - 0.

Fenerbahçe ile Altay dün İzmir'de 0-0 berabere kalmıştır. Fotoğrafta, Fenerbahçe kalecisi Yavuz bir Altay akınını önlerken görülüyor.

STAD: Ali Sami Yen
HAKEMLER: Nejat Şener (6), Naziz Oturgan (6), Zeki Gürkan (4).

G. SARAY: Nihat (6) - Ergun (7), Akın (5) - Muzaffer (7), Talât (7), Turan (7) - Mehmet (6), Ayhan (5), Gökmen (7), Metin (6), Uğur (5).

BEŞİKTAŞ: Sabri (5) - Erkan (4), Fehmi (4) - Vedat (7), Süreyya (4), Sami (4) - Davut (5), Kuzman (5) (K. Ahmet 5), Güven (5), Salim (6), Faruk (4).

Salim KAUR

Lig liderliği ile ilgili dünkü önemli maçı Galatasaray, her iki devrede de Turan'ın ayağı ile attığı birer golle 2-0 kazandı.

Beşiktaş oyuna çabuk başlamış Fakat dakikalar ilerledikçe ağır saha şartlarına Galatasarayın daha çabuk uyduğu göze çarpmıştı. Nitekim Sarı - Kırmızılı defans kestiği topları uzun uzun ileriye gönderdiği gibi, forvet de aynı şekilde ayakta top tutmadan ileri boşluklara kaçan elemanlarına topları aktararak şut çektirmeye dikkat etmişti. Beşiktaşta ise durum aksi idi. Kısa paslarla geliştirilen akınlar çamurun, tutucu hali ile büsbütün ağırlaşıyor ve bu yüzden forvet akınlarını defansda bir boşluk yaratmadan geliştirmeye çalışıyordu. Bu durumda Galatasarayın akınları daha tehlikeli oluyordu.

İlk tehlikeyi Galatasaray yarattı. Turan'ın sağ tarafa kaçarak çektiği şut defanstan döndü. Bunu Kuzman - Güven kombinezonunun yarattığı tehlike izledi. Ancak ağır davranıldığı için akın kolay önlendi.

12. dakikada Sami'nin ayakta top tutmasından faydalanan Turan topu kaptı, ceza sahasına girdi ve avut çizgisi üzerinden çok sert bir şut çekerek golü attı. Golden sonra Beşiktaş canlanır gibi oldu, fakat Kuzmanın uzaktan çektiği şutlar kaleyi bulmadı. 27. dakikada önce Beşiktaş sonra da Galatasaray ceza sahası üzerinden birer frikik kazandılar. Atışlar kaleyi bulmadığından netice değişmedi. Devrenin son on dakikası daha ziyade çamur ile yapılan mücadele ile tehlikesiz geçti. Devre 1-0 Galatasaray'ın lehine kapandı.

İkinci yarıya Beşiktaş Kuzmanın yerine K. Ahmedi alarak başladı. Üst üste akın geliştirmeye başlayan Siyah - beyazlılar Galatasaray kalesi önünde tehlikeli sayılacak karamboller yarattılarsa da son hamlelerde zayıf kalan Beşiktaş forveti gol yapamadı. 50. dakikada sola kayan Faruk'un yaptığı ortayı bütün Beşiktaş forveti ve Galatasaray müdafileri seyrettiler. Aralarından geçen topa dokunan olmadığı için Galatasaray bir golden kurtuldu. 60. dakikada ise soldan gelişen bir kontratakta Gökmenin yaptığı ortaya Metin çıktı, fakat vuramadı. Uzaklaştırılan top ceza sahası üzerinde Turan'a geldi. Bu arada kaleci Sabri de kalesini bırakmıştı. Turanın boş kaleye çektiği şut ikinci gol olarak ağlara takıldı. 2-0.

Durum 2-0 Beşiktaş'ın aleyhine olduktan sonra, hızlanan Beşiktaş, gol peşinde koşmuşsa da fırsat kaçırmada, forvetler birbirleriyle yarış ettiğinden, gol olmadı. 71. dakikada Faruk'un kale ağzında mühim bir fırsatı kaçırmasından hemen üç dakika sonra da K. Ahmet'in yine çok yakından çektiği şutu Nihat kurtardı.

Baskısından kurtulan Galatasaray zaman geçirmeye, Beşiktaş da şeref sayısını atmak için çaba sarfetti. Fakat, 77. dakikada Salim'in kale çizgisi üzerinden maçın en büyük fırsatını kaçırmasiyle artık Siyah-beyaz'lıların gol atma ihtimalini de yok etti. Ve biraz sonra da maç Galatasaray'ın 2-0 galibiyetiyle son buldu.

3. Türkiye Liginde

Dün oynanan 3. Türkiye Ligi maçlarında şu neticeler alınmıştır:

İskenderun: 0 — Rizespor: 0
Beyoğluspor: 1 — Lüleburgaz: 0
Kasımpaşa: 1 — K. İd. Yurdu: 0
Malatya: 1 — Diyarbakır: 0
Amasya: 0 — Petrolofis: 0
Barbaros: 0 — Çorumspor: 1
Nazilli: 1 — Davutpaşa: 0
Isparta: 0 — Uşak: 0
Çanakkale: 0 — Burdur: 1
Kırıkkale: 3 — Ceyhanspor: 2

GÖKMEN'İN ŞUTUNU SABRİ UZAKLAŞTIRIYOR. (Fotoğraf: Selâhattin GİZ)

Görünüş

G.Saray, liderliğini korudu

1968 yılının şampiyonluğu ile ilgili son büyük maçında G. Saray güçlü rakibi Beşiktaşı üstün kondüsyonu ve ağır saha şartlarını çok iyi değerlendirmesini bilerek net bir skorla yendi.

Böylece Beşiktaşla lider arasındaki puan farkı üçe çıkmış oldu. Buna karşılık G. Tepe'ye şans tanımayan Eskişehirspor onsekiz puanla liderlik iddiasını yeni yılda sürdürmek avantajını artan bir istekle korudu.

Haftanın en ilginç diğer bir sonucu da Vefa'nın Ankara'da Şekerspor'u yenmesi oldu. Bu yenilgi ile Şekerspor tehlikeli bölgeden kurtulma ümidini zayıflatırken, Vefalılar geleceğe daha üstün bir moralle hazırlanmak şansını elde ettiler.

Fenerbahçenin İzmirden tek puanla dönmesini artık kararlı sonuç aldığını göstermesi bakımından önemli saymak gerekir. Böylece Altay dokuzuncu beraberliğini alarak rekorunu korudu. Aynı zamanda G. Tepeyi tekrar puanla geçti.

İstanbulspor'un G. Birliği galibiyeti Sarı-Siyahlı takıma orta sıraların üstündeki dereceler için mücadele azmi verdi.

Altınordu'nun İstanbul'dan sonra Ankara'da PTT'den bir puan alması, düzelmekte olduğunun işareti sayıldı. Öte yandan İzmirspor'un seyircisi önünde galibiyet alamaması her halde gelecek için düşündürücüdür.

Vefa ve Eskişehirspor rakiplerini yendiler : 1-0

VEFA: 1 - Ş. SPOR: 0

Stad: Ankaragücü
Hakemler: Mustafa Gerçeker (7), Kâmil Karakoç (6), Orhan Ocakoğlu (6).
Sekerspor: Atilla (5), Selâhattin (6), Oğuz (5), Kubilây (5), Yiğit (5), Güngör (6), Cengiz (5), Âta (5), Mücahit (5), Erol (4), (Erdoğan 6), Hasim (4).
Vefa: Radoleviç (9), Selâhattin (6), Çetin (6), Ertuğrul (5), Fikri (6), Doğan (6), Yılmaz (5), Güray (6), Zeki (7), Nedim (6), Salim (6).

VURAL SAYGILI
ANKARA —

Vefa dün kaleci Radoleviç'in şahane bir oyun çıkarması dolayısiyle renkdaşı Şekerspor'dan iki altın puyan alarak Ankara'dan ayrıldı.

42. dakikada Sekerspor yüzde yüz bir gol fırsatı harcadı. Cengiz kaleci ile karşı karşıya kalmasına rağmen çektiği şut yan direğe çarparak kurtuldu. İlk yarı golsüz kapandı.

İkinci yarıda Vefa daha dikkatli ve suurlu bir oyun ile başladı. Bunun neticesini de hemen üç dakika sonra Salim'in ortadan dalarak çektiği şut ile aldı 1-0.

E. ŞEHİR: 1 - GÖZTEPE: 0

Stad: Atatürk
Hakemler: Necdet Oralalp (5), Yılgör Öktem (6), Yılmaz Önen (6)
Eskişehirspor: Mümin (8) - İlhan (7), Abdurrahman (6) - Kâmuran (7), İsmail (8), Nuri (7) - Nihat (7), Vahap (7), Ayhan (7), Burhan (5), Ender (7)
Göztepe: Ali (8) - Mehmet (7), Çağlayan (7) - Hüseyin (5), Mehmet (9), A. İhsan (8) - Cemp (6), Ertan (6), Fevzi (7), Gürsel (6), Halil (7)

HAŞMET İNÖNTEPE
ESKİŞEHİR.

Göztepe'nin taktiğini iyi hesaba vuran Eskişehirspor, Cenab'a Abdurrahman'ı, Fevzi'ye İsmail'i, Halil'e de İlhanı bağlayarak etkisiz hale getirdi.

İkinci yarıda Eskişehirspor üstün oynadı. 81. dakikada İlhan'ın pasından Ender galibiyet golünü çıkardı. Maç da 1-0 Eskişehirspor'un galibiyetiyle bitti.

ÜNAL TOLUN

Ünal Tolun bisiklet antrenörü oldu

Eski Millî Bisikletçilerden, Yüksek Mimar Ünal Tolun, Almanyada Freiburg Üniversitesinde açılan bisiklet antrenör kursunu başarı ile bitirmiş ve diplomasını alarak Türkiye'ye dönmüştür.

Türkiye'nin tek diplomalı antrenörü Ünal Tolun, 1957 senesinden beri Stuttgart Teknik Üniversitesinde mimarlık tahsili yapmış, bu arada bisiklet ile yakından ilgilenmiş, Almanya'nın çeşitli bölgelerinden 14 kişinin girdiği kursa devam etmiş, Prof. Reindel ile Prof. Gerschler'in verdiği kurslarda başarı sağlamış, bilhassa Alman millî takımının bulunduğu kursta fizikî ve biyolojik antrenmanlar, kondüsyonlar üzerinde yapılan testleri ve son bilgileri öğrenmiştir. Türkiyede mimarlık yapacak olan Tolun, bisikletçi yetiştirmek için çaba göstereceğini söylemiştir.

Su götürmez bir galibiyet

Abdülkadir YÜCELMAN

Ne demişti Çiriç Beşiktaşlılara **«Topu görünce vuracaksınız, hem de bekletmeden.»** Fakat Çiriç'in Beşiktaşlılara verdiği talimatı sahada Galatasaray tatbik edince Beşiktaşın eli ayağı çözüldü. Kısaca G. Sarayın antrenörü Kaloperoviç hocasına elini öptürdü. Sahada oynayan her ne kadar futbolcularsa da onlara **«Sahaya ve rakibe göre taktik»** veren de antrenörleri idi.

Galatasaray kazanmayı hak ettiği için kazandı.

Galatasaray gol atmak istediği için kazandı.

Galatasaray rakibini sahadan sildiği için kazandı.

Ve Galatasaray antrenörünün dediğini yaptığı için kazandı.

Su götürmez bir galibiyetdi Galatasarayınki.. Altıncı bir fervet gibi Beşiktaş kalesine yüklenen Turan orta sahada da sözünü dinletirken, takımın iyi çalışan bir beyni olan Metin, kafasındakini ayağı ile takib eden ve ortalığı hallaç pamuğu gibi atan bir Gökmen vardı Galatasaray'da...

Ya Beşiktaşta; tam manasiyle dökülen bir defans vardı. Ağır sahada, ağır hareketleri ile bir ağır film gibi topu sürmeğe çalışan bir Güven vardı. Sadece sırtındaki formasını teşhir etmek için sayaha çıkan bir Faruk vardı... İşte bu varlar Beşiktaşı yok etmişti. Bir Sanlı olsaydı durum değişebilirdi demek de hâtâ olurdu. Dökülen defansın köşe adamları Sami, Süreyya, Erkan ve Fehmi sanki sözleşmiş gibi kötü bir oyun çıkarmışlardı. Fakat eğri oturup doğru konuşalım. Galatasaray Beşiktaş oynıyamadığı için değil, Galatasaray oynadığı için kazandı.

G. Saray oynadı ve kazandı

Halit DERİNGÖR

Dünkü Beşiktaş Galatasaray maçında, havanın ve sahanın özelliğine göre iyi bir tertip kuran Galatasaray, Beşiktaşı 2-0 yendi. Galatasaray ilerdeki üçlüsünü Ayhan, Gökmen ve Uğur gibi kıvrak ve fizik üstünlüğü olan oyunculardan kurmuş ortaya da futbolu iyi bilen Metin ve Mehmed'i koymuştur. Metin ile Ayhan Beşiktaş defansını aldatmak için zaman zaman yer değiştirdiler. Bunların arkasında ise gerek fizik üstünlüğü, gerekse büyük mücadele gücü olan Ergün, Talât, Muzaffer ve Akın gibi dayanıklı dört oyuncu seçilmişti. Sarı - Kırmızılı bu defans karşısında ise Beşiktaştan kimler vardı? Seksen kiloluk bir Kuzman, tekniğine rağmen çamura yapışıp kalan ağır bir Güven ve hiç bir oyunda ne yaptığı bilinmeyen bir Faruk!. Bu dağınık karakterdeki oyuncuların, Galatasarayın kuvvetli defansı karşısında başarılı olacağını düşünmek bir hayal olurdu.

Beşiktaş forvetinin geride bel bağladığı adamların da çamurlu havada oynayacak fizik kondisyonları yoktu. Bilhassa bu çürük defansın en son adamı olan ve bütün büyük maçlarda Besiktaşı yatıran Süreyya'nın takıma konması, Beşiktaşı yıkan sebeplerin başında idi. Madem ki takıma kondu önüne tampon olarak başka bir eleman bağlamak gerekirdi.

Fakat gerçek şu idi ki Galatasaray maçı bilerek oynadı ve kazandı... Defansın uzun uzun toplara vurarak fizik üstünlüğü zayıf olan Beşiktaş defansını yıpratması ve bu arada geride kuvvetli adam olan Turhan'ı şut pozisyonuna sokmaları teknik bir düşüncenin sonucu idi.

İsmail Akçay'a «Yılın Başarılı Sporcusu» kupası verildi

Ali Sami Yen Stadında dün oynanan Beşiktaş - Galatasaray maçından önce üç büyük kulübün kurduğu Beşiktaş - Galatasaray - Fenerbahçe Cemiyeti, **«Yılın en başarılı sporcusu»** seçilen maratoncu İsmail Akçay'a bir kupa vermiştir..

Akçay'a, Cemiyet Başkanı Cahid Çaka'nın verdiği kupadan başka üç büyük kulübün bayrakları ve birçok müessese tarafından hediyeler verilmiştir.

Türkiye Liginde puan durumu

Takımlar:	O	G	B	M	A	Y	P
G. Saray	13	8	3	2	18	5	19
Eskişehir	13	7	4	2	15	7	18
Beşiktaş	13	5	6	2	13	9	16
P. T. T.	13	6	4	3	16	14	16
Mersin İ. Y.	12	6	3	3	15	8	15
İstanbulspor	13	5	5	3	13	10	15
Altay	13	2	9	2	8	7	13
G. Birliği	13	3	7	3	14	13	13
Bursaspor	13	4	5	4	10	11	13
Göztepe	13	4	4	5	14	12	12
F. Bahçe	12	3	5	4	9	11	11
Vefa	13	4	2	7	13	18	10
İzmirspor	13	2	6	5	8	17	10
Altınordu	12	1	7	4	8	16	9
Demirspor	12	2	3	7	10	15	7
Şekerspor	13	2	3	8	8	21	7

SPOR TOTO Sonuçları

İstanbulspor - G. Birliği	: 1
P.T.T. - Altınordu	: 0
İzmirspor - Bursaspor	: 0
Es. D. Spor - Muğlaspor	: 1
Beşiktaş - Galatasaray	: 2
Şekerspor - Vefa	: 3
Altay - Fenerbahçe	: 0
Eskişehirspor - Göztepe	: 1
Kasımpaşa - Konya İd. Y.	: 1
Ispartaspor - Uşakspor	: 0
İskenderunspor - Rizespor	: 0
Nazillispor - Davutpaşa	: 1
Malatyaspor - D. Bakırspor	: 1

Beşiktaş'tan da, G. Saray'dan da gol sesi gelmedi

Boşa koştular...

Galatasaray: 0 - Beşiktaş: 0

GOL: *Yok*
HAKEMLER: *Coşkun Kutay (7), Özcan Oal (7), Yahya Diker (7).*
GALATASARAY: *Simoviç (7) — Sefer (6), Raşit (6), Fatih (5), Ahmet (6) — İsmail (5), (Barbaros ? Dk. 89), Cüneyt (3), Adnan (6) — Abramcik (5), Levent (3), (Hakan ? Dk. 70), Bülent (5).*
TOPLAM: *56*
YEDEKLER: *Haydar, İbrahim, Semih.*
TEKNİK DİREKTÖR: *Jupp Derwall (5).*
BEŞİKTAŞ: *Adem (4) — Samet (5), Gökhan (6), Ulvi (4), Fikret (7), (Kenan ? Dk. 74) — Ali (4), Ziya (3), Feyyaz (4) — Necdet (4), (Rıza ? Dk. 87), Kovaçeviç (5), Şekerbegoviç (3).*
TOPLAM: *48*
YEDEKLER: *Zafer, Hüsamettin, Bora*
TEKNİK DİREKTÖR: *Branko Stankoviç (5)*
KULLANILAN FAUL: *Galatasaray 19, Beşiktaş 11*
KULLANILAN KÖŞE ATIŞI: *Galatasaray 3, Beşiktaş 6*
OFSAYTA DÜŞÜŞ: *Galatasaray, 3, Beşiktaş 4*
CEZA ALANI DIŞINDAN ŞUT: *Galatasaray 2, Beşiktaş yok*
CEZA ALANINDAN ŞUT: *Galatasaray 1, Beşiktaş 2*
KALEYİ BULAN ŞUT: *Galatasaray 1, Beşiktaş 1*
DIŞARI GİDEN ŞUT: *Galatasaray 2, Beşiktaş 1*
SARI KARTLAR: *Kenan, Feyyaz (Beşiktaş)*
SEYİRCİ: *20.857*
HASILAT: *11.557.100*

HİLMİ TÜRKAY

İki büyük ezeli rakip, Beşiktaş ve Galatasaray'ın mücadelelerinden önce Beşiktaş soyunma odasında büyük sessizlik hâkimdi. Galatasaraylılar ise hayli rahat görüntüyorlardı. Trabzon'dan gelen haber Beşiktaşlıların heyecanını biraz olsun yenmişti ama yine de hepsinin ayakları titriyordu. 38 derece ateşle yarı baygın halde soyunma odasına gelen Metin'in hocasına "**oynayamayacağım**" demesi Stankoviç'in bir anda planlarını da altüst etmişti. İhtiyar kurt bir kumar oynamaya kalkışmış, Samet'i sağa çekip Gökhan'ı stoper, Ulvi'yi libero, Fikret'i solbek ve Ali'yi de orta alanın ortasına koymuştu. Forvette ise değişikliğe gerek görmemişti.

Derwall'in onbirinde değişiklik yoktu. Kupa maçında oynayan Semih'in yerine bu kez İsmail vardı, hepsi o kadar. Kutay, Oal, Diker yönetimindeki karşılaşmada Beşiktaş'ın hesapları en az bir puanın üzerindeydi. Tribünlerde ise maçtan önce sık sık duyulan bir laf vardı: "**Beşiktaş, kupayı verdi, Galatasaray şimdi Beşiktaş'a ligi verecek.**" Maç başlamış her iki taraf da iyi bir futbol ortaya koymaya başlamışlardı. Sarı-Kırmızılıların kaybedecekleri bir şeyleri olmadığından atak ağırlıklı oynarlarken Siyah-Beyazlı ekip ilk planda savunmaya ağırlık veriyor, daha sonra da gol ayakları Necdet, Kovaceviç ve Şekerbegoviç'le atağa kalkışıyordu. Tribündekiler de oynanan futboldan memnundular, ancak

(Arkası 11. Sayfada)

Maçın Portresi

Stankoviç

HALİT DERİNGÖR

Dünkü maç öncesi, Beşiktaş takım listesi kara tahtaya yazılırken taraftarlar donup kaldılar.

Aaaa!..
Yine Adem!..
Aaaa!..
Rıza yok!..

(Arkası 11. Sayfada)

TOP KALEYE GİRMEDİ — İki ezeli rakip Beşiktaş ile Galatasaray'ın lig mücadelesinden bu kez gol sesi çıkmadı. Ligin ilk yarısındaki maçı 3-1 kazanan Sarı-Kırmızılılar kupada da güçlü rakiplerini eleyerek finalist oldular. İnönü Stadı'ndaki dünkü maçta top sürekli orta alanda dolaştı durdu. İşte yukarıda Galatasaray ceza alanına ortalanan topa Kovaçeviç ile Raşit birlikte yükselmişler, Ahmet de "ne yapıyorsunuz" dercesine onları izliyor. (Fotoğraf: ENDER ERKEK)

Malatya, Denizli doludizgin gidiyor

Denizlispor: 2
Antalyaspor: 1

HAKEMLER: *Talat Tokat (7), Yusuf Namoğlu (7), Sadık Deda (7).*
DENİZLİSPOR: *Bulent (6), K. Zafer (6), Ahmet (7), Kenan (7), Gürsel (6), K. Mehmet (5), (Remzi 4), Mesut (7), Mahmut (6), B. Zafer (6), Bahtiyar (7), Hüseyin (7).*
ANTALYASPOR: *Fikret (4)- Hüseyin (5), Ufuk (5), Osman (6), Kemalettin (4), Mehmet Ekşi (6), Fuat (4), Metin (4), Sancar (6), Erol (4), Cemil (4).*
GOLLER: *Dak. 2 Bahtiyar, DK. 53 Erol, Dak. 54 B. Zafer*

Malatya: 1
Orduspor: 0

HAKEMLER: *İbrahim Acar (6), Yılmaz Alabalık (6), Mahmut Duman (3)*
MALATYA: *Malik (6), Eren (6), Tümer (6), Fuat (4), İbrahim (5), Leventi (5), Zafer (4), Deniz (6), Ali Rıza (5), Cavit (5), Feridun (5)*
ORDUSPOR: *Hüsnü (7), Umur (4), Turgay (4), Selim (6), Salih (5), Şükrü (4), K. Metin (4), B. Metin (6), Yücel (3), Bedri (3), Sinan (4)*
GOL: *Dk. 68 Cavit*

BÜLENT YALVAÇ

Dikilitaş gol yağdırdı

Spor Servisi — İstanbul Üçüncü Amatör Küme ve Amatör Genç karşılaşmalarına dün yapılan maçlarla devam edildi. Alınan sonuçlar şöyle:

ÜÇÜNCÜ AMATÖR KÜME

Tuzla - B.Güvenspor: 4-0, Alibeyköy - Tepebaşı: 4-2, Fındıklı - D.M.O.: 2-1, Harmantepe - Kurtuluş: 0-0, Bağcılar - Atışalanı: 0-1, Anadolu - Galata: 5-0, Denizspor - Fethiye: 0-0, Aksaray - Haydarspor: 0-2, Mimarsinan - Altınova: 1-2, Fikirtepe - Kınalıada: 0-5, Çınarcık - Profilo: 3-1, Şile - Acarspor: 2-1, Çınarspor - Sahrageniç: 0-5, Tunaspor - Esnafspor: Tehir, Ferahspor - Gökspor: 0-1, Tarabya - Topçular: 3-1.

AMATÖR GENÇ:

Okmeydanı - Sefaköy: 3-0, Selimiye - Özenspor: 0-1, Soğanlık - Taşspor: 0-0, Sultantepe - Galatasaray: 1-1, Bozkurt - Cankurtaran: 1-1, Rami - Levent: 3-1, Küçükpazar - Yoncaspor: 1-3, Çırçır - Çubuklu: 0-4, Dikilitaş - İETT: 19-0, Tunusbağı - DSİ: 0-2, Yıldıztabya - Maltepegenç: 3-3, Cerrahpaşa - Altınay: 0-6, K.Ayasofya - Camialtı: 1-2.

GALATASARAY — BEŞİKTAŞ MAÇININ BİREYSEL DEĞERLENDİRMESİ

	Teknik	Taktik	Savunma Anlayışı	Hücum Anlayışı	Pas	Pres	Topsuz Oyun	Dayanışma	Dayanıklılık	Moral	Ortalama	Yüzde
GALATASARAY	6.27	6.72	6.12	6.25	5.77	6.17	6.00	6.27	6.38	6.31	6.22	62
Simoviç	7.75	—	—	—	—	—	6.25	7.00	7.25	8.75	7.40	74
Sefer	5.25	6.00	6.25	5.25	5.25	6.00	5.25	6.50	6.50	5.50	5.77	58
Cüneyt	6.00	7.00	6.75	6.25	5.25	6.75	6.50	7.00	7.00	6.75	6.52	65
Raşit	5.75	6.50	6.75	6.25	5.50	6.75	5.75	6.50	6.25	5.75	6.17	62
Fatih	6.50	7.00	6.75	5.50	5.75	6.00	6.50	6.50	6.75	6.00	6.32	63
Ahmet	6.00	6.75	6.50	5.50	6.00	6.50	5.75	6.25	5.50	6.00	6.07	60
İsmail (Barbaros)	5.75	7.00	6.75	6.50	5.75	6.50	5.50	6.25	6.50	6.50	6.30	63
Abramcik	8.00	6.75	5.75	7.25	6.00	5.50	6.75	5.75	5.25	6.50	6.35	64
Levent (Hakan)	5.00	6.00	4.00	6.25	5.75	4.75	5.50	4.75	6.00	4.75	5.27	52
Adnan	7.00	7.00	6.50	7.00	6.50	7.00	6.00	6.75	6.75	6.75	6.72	67
Bülent	6.00	7.25	5.25	6.75	6.00	6.25	6.25	5.75	6.50	6.25	6.22	62
BEŞİKTAŞ	6.00	6.30	6.02	6.17	5.62	5.97	5.50	5.72	6.22	5.90	5.94	59
Adem	4.75	—	—	—	—	—	3.50	4.50	5.00	4.25	4.40	44
Samet	5.75	6.50	7.25	5.50	6.00	7.25	5.75	6.50	7.25	6.50	6.42	64
Fikret (Kenan)	6.50	6.50	6.25	7.50	7.75	6.25	6.00	6.25	6.75	6.50	6.62	66
Gökhan	5.75	6.75	6.75	6.25	6.25	6.75	5.50	7.00	7.75	7.00	6.55	66
Ulvi	5.00	5.75	6.25	4.50	5.25	6.25	5.50	6.00	6.50	6.25	5.72	56
Ali	5.50	7.00	6.75	6.00	6.25	6.50	6.00	6.50	6.50	6.75	6.37	63
Necdet (Rıza)	6.25	5.00	4.00	6.00	4.25	3.00	4.25	3.50	5.00	5.50	4.62	46
Ziya	6.75	6.25	6.00	6.75	5.25	6.50	6.00	5.75	6.25	4.75	6.02	60
Kovaçeviç	6.50	6.75	5.00	7.00	5.50	5.25	6.75	6.00	6.00	6.50	6.12	61
Feyyaz	6.00	6.25	6.00	6.50	5.50	6.00	5.75	5.50	6.25	6.50	6.02	60
Şekerbegoviç	7.25	6.25	6.00	6.75	4.25	6.00	5.50	5.00	5.25	5.00	5.77	57

NOT: Değerlendirme Spor Servisi maç ekibince yapılmıştır.

Maçın eleştirileri

Stankoviç Hatalı mı?

ABDÜLKADİR YÜCELMAN

Ne Beşiktaş şampiyonluğa oynayan bir takım görüntüsünde ne de Galatasaray lige erken havlu atmış bir takım. Gerçi Galatasaray şampiyonluk hesabı yapmakta çok geç kalmış olsa da futbolseverin gişelere ödediğinin karşılığını vermek için profesyonelce uğraş verdi.

Her iki taraf da koştu, koşuşturdu, sahanın ağırlaşan zemininde futbol oynamaya çalıştı, ama sürülmüş tarladan farksız sahada sakatlanmamanın bile bir hüner olduğunu söylersek futbolculardan fazla bir şey beklemenin de yersiz olduğunu söylemeye gerek yok sanırız. Bu nedenle maçın genel görüntüsü için fazla bir şey söylemeyeceğiz. Ama maçı izleyen herkesin maçtan sonra tartıştığı bir konuyu ele alacağız. Stankoviç Beşiktaş'ın belki de en iyi gözüken oyuncusu Fikret'i neden çıkarttı? Beşiktaş taraftarı Stankoviç'in kararını neden protesto etti.

Stankoviç böyle bir kararı niçin vermişti? Oysa kızgın Beşiktaşlıların suçladığı Stankoviç, Fikret'i joker olarak kullanıyor. Bir taktik adamı olarak görevlendirdiği Fikret'i dün de önce sol bekte oyuna başlatan Stankoviç, 25'inci dakikadan sonra sağ beke aldı. Önce soldan ataklarla Galatasaray sahasına inen Beşiktaş, Fikret'in sağa geçmesi ile bu kez Necdet'in kanadından atağa kalktı. Fikret'in taktik anlayışı, Stankoviç'i üzmüş olacak ki ikinci yarıda Fikret yine sol bekteydi. Ama atağa kalkan, orta sahada kayıp bir libero gibi top dolaştıran Fikret, Stankoviç'in taktik anlayışından çıkmış olmalı ki kendini saha dışında buluverdi.

Stankoviç bunu yaparken hatalı mıydı? Belki. Ama İsmail'in markajından hoşlanmayan bir Fikret'i soldan alıp sağa vermişse ve orada da Bülent ile Adnan'ı tutamamışsa tribüne hoş gelen hareketlerine karşın takımdan çıkarmasını olağan karşılamak zorundayız. Bir antrenör ile futbolcusunun arasına girmeye bizim pek hakkımız olmamalı.

Bülent

HINCAL ULUÇ

Biz ısrarla "Bülent Galatasaray'da nasıl vazgeçilmez oyuncu olur" diye sorarken, bir de baktık ki, Derwall "Bülent Milli Takıma niye çağırılmaz?" diye ateş püskürüyor.

"Bu işte bir yanlış var" dedik ve dün kalemi kâğıdı elimize alıp Bülent'i izledik. Ne yaptıysa yazdık. Bülent dün sahaya ileri üçlünün kanat adamı olarak çıktı. Savunmadaki görevi ise Fikret'i kontrol etmekti. Bakın bu görevlerini nasıl yaptı? Sözü rakamlara, değerlendirmeyi size bırakıyoruz.

İleri üçlünün kanat adamı Bülent, maç boyu bir tek şut atmadı. 3 orta yaptı (ortalama yarım saatte bir), üçü de Beşiktaş'ta kaldı.

İleriye 15 top uzattı. Bunların 9'u doğrudan Beşiktaşlılara gitti. 6'sında başarılıydı. Buna karşılık geriye verdiği 12 pasın sadece bir tanesi hatalıydı.

Maç boyu 23 ikili mücadeleye girdi; bunların 16'sında topu kaptırdı. Ancak 7'sinde başarılı oldu.

Kontrol etmekle görevli olduğu Fikret, kendisinin 3 misli, tam 9 orta yaptı. Üstelik Fikret bekti, ve maçın tümünde de oynamadı.

Şimdi Bay Derwall'e diyoruz ki, haftaya cezası gereği maçı tribünde izleyen Mustafa Denizli'ye bu istatistiği tutturun. Ondan sonra kendi yardımcısının tuttuğu rakamlar üzerinde tartışalım.

Oradan oraya koşmakla futbolcu olursa, Mehmet Yurdadön, Maradona olurdu.

Bir büyük takım önce futbol oynayan büyük adamlardan kurulur. Teknik direktörün görevi bunları koşacak duruma getirmektir.

Tüm yeteneği sadece koşmak olan küçük adamlara futbol oynatma mucizesini ise, ancak İsa Peygamber gösterir.

Çoşkun Özarı, Birch, Özkan Sümer, ve şimdi de Derwall, sadece koşan adamlara öncelik tanıdıkları ve büyük futbolcuları ısrarla takımdan kovdukları için, Galatasaray büyük takım olamıyor.

Dün, milyarlık Galatasaray adına sahada Sefer, Barboros, Ahmet, Hakan oynuyorlardı dersek, ne dediğimiz belki daha iyi anlaşılır. Üstelik Sefer ile Ahmet Derwall'in Galatasaray'ının en iyileriydiler.

Beşiktaş futbol olarak Galatasaray'ın çok önündeydi. Ama bir kez daha Simoviç'i geçemediler. Yugoslav bu kez 4 mutlak golü önledi.

Stankoviç'in Fikret'i değiştirmesi doğruydu. Çünkü Fikret, hocasının verdiği görevi bırakmış, sahada keyfinin istediğini yapmaya başlamıştı. Beşiktaş savunmada adam adama oynuyordu, Bülent sol açığa gidince Fikret onu takip etmedi. Ve Beşiktaş savunmasının sağ kanadı birden boşaldı. Stankoviç de Fikret'i dışarı almakta tereddüt etmedi. Oynadığı sürece takımın en iyisi Fikret'in tüm savunma düzenini bozan bu başı boşluğu, kimsenin dikkatini çekmediği için, Stankoviç yuhalandı. Oysa karar haklıydı. Fikret değişmese, Beşiktaş bedeli çok daha ağır ödeyebilirdi.

Beşiktaş cephesi...

ERDOĞAN GÜRHAN

Kim ne söylerse söylesin, basın ne yazarsa yazsın Stankoviç takımına istediğini sahada uygulatıyor. Stankoviç takımlarımızı ve ligi biliyor, şampiyon olabilmenin defans ağırlıklı basit bir oyun planıyla gerçekleşeceğine inanmış. Şu anda da takımının puan cetvelinin başında olması, düşüncesinin doğruluğunu kanıtlamaktadır. Oynattığı maçlarda geri dörtlü ve orta alana sürekli markaj, kazanılan topları da en kısa sürede uç adamlara atmak. Bu alanda yalnız başına kalan Kovaçeviç'ten gol beklemek; işte basit oyunu Beşiktaş'ın.

Siyah-Beyazlılar topu rakip kapınca tüm olarak defansa dönüyor ve çok iyi yardımlaşmaya giriyorlar. Ama takım atağa geçince aynı yardımlaşma olmuyor. Gol tesadüfe ve şansa kalıyor. Ara sıra doğan gol pozisyonları da hazırlıklı, bilerek olmadığından beceriksizce kullanılamıyor. Yanlış kurulan tertip ve yanlış oyuncu değişimleri de Siyah-Beyazlıları çok etkilemekte.

Dünkü Galatasaray maçında Beşiktaş aynı koşullar altında oynadı. Beşiktaş Sarı-Kırmızılılara karşı biraz atak oynamayı düşünseydi sahadan iki puanla ayrılmaları zor olmayacaktı.

Şunu belirtmekte yarar görüyoruz Siyah-Beyazlı takımda fizik, taktik ve teknik olarak büyük düşüş vardır. Bunlara ek olarak da en önemlisi son maçların futbolcuları psikolojik ezikliğe götüreceğidir.

Jupp Derwall.

Derwall: Prestij için oynadık

Spor Servisi — İnönü Stadı'nda oynanan karşılaşmada Galatasaray ile Beşiktaş puanları paylaşırken, maç sonrasında her iki takımın teknik direktörleri 90 dakikanın değerlendirmesini yaptılar.

Galatasaray Teknik Direktörü Jupp Derwall karşılaşmanın kendileri için fazla önem taşımadığını belirterek "**Prestijimiz için oynadık**" dedi. Derwall şunları söyledi:

"**Ligde daha önce oynadığımız maçları kazansaydık bu maçın sonucu farklı olabilirdi. Rakibimiz Beşiktaş ise sahaya 2 puan için çıktı, bu nedenle bize oranla heyecanlıydı. Beşiktaş bundan sonra şampiyonluk hesaplarını Fenerbahçe ve Trabzonspor ile birlikte yapacak.**"

Öte yandan karşılaşma sonrasında taraftarların protestoları ile soyunma odasına giden Beşiktaş Teknik Direktörü Branko Stankoviç karşılaşmanın değerlendirmesini yaparken "**Ligin sonu belli olmaz**" dedi.

Zor bir maç oynadıklarını kaydeden Stankoviç karşılaşma boyunca çok gol kaçırdıklarını hatırlattı.

PUAN DURUMU

Takımlar	O.	G.	B.	M.	A.	Y.	P.
Beşiktaş	26	15	8	3	35	14	38
Fenerbahçe	26	12	12	2	48	20	36
Trabzonspor	26	13	9	4	32	17	35
Ankaragücü	26	10	12	4	26	18	32
Sakaryaspor	26	13	5	8	39	30	30
Kocaelispor	26	10	10	6	25	18	30
G.Saray	26	9	10	7	27	22	28
Eskişehir	26	9	8	9	33	39	26
Bursaspor	26	8	9	9	31	34	25
Sarıyer	26	5	14	7	38	37	24
G.Birliği	26	7	10	9	32	32	24
Orduspor	26	8	7	11	24	32	23
Zonguldak	26	6	10	10	14	26	22
Denizli	26	7	8	11	31	38	22
Malatya	26	6	10	10	27	37	22
Altay	26	6	9	11	28	36	21
Antalya	26	7	5	14	24	42	19
Boluspor	26	2	7	17	13	40	11

SPOR TOTO SONUÇLARI

Sarıyer-Fenerbahçe	: 2
Galatasaray-Beşiktaş	: 0
G.Birliği-Boluspor	: 1
Kocaeli-Eskişehir	: 1
Denizli-Antalya	: 1
Altay-Sakarya	: 1
Malatya-Ordu	: 1
Zonguldak-Ankaragücü	: 2
Trabzonspor-Bursaspor	: 0
İzmirspor-Tarsus İd.Y.	: 2
Muğla-Y. Salihli	: 0
Karşıyaka-Samsunspor	: 2
Emsan-Kuşadası	: 0
G.Gücü-G. Birliği	: Çıkarıldı
B. Altınok-Tahtakale	: 1

GENÇLER LİGİ

Sarıyer - Fenerbahçe	: 0-1
Galatasaray - Beşiktaş	: 0-1
Trabzonspor - Bursaspor:	1-0
G.Birliği - Boluspor	: 7-0
Altay - Sakarya	: 3-1
Kocaeli - Eskişehir	: 3-0
Malatya - Orduspor	: 0-0
Zonguldak - Ankaragücü:	0-0
Denizli - Antalya	: 0-0

Kocaelispor: 2 — Eskişehirspor: 1

STAT: *İzmit İsmet Paşa*
HAKEMLER: *Tahsin Keseciler (6), Metin Burhan (6), Oğuz Arıkal (6).*
KOCAELİSPOR: *B.Erhan (6), K.Erhan (6), Ali Çoban (6), Süha (6), Murat (5), Soner (6), Gürbey (6), Ahmet Keloğlu (6), Orhan (6), Haluk (5), Yaşar (6).*
ESKİŞEHİRSPOR: *Sinan (6), Selaattin (6), Erdoğan (5), Burhan (5), İbrahim (5), Turhan (6), Yalçın (5), Burhanettin (5), Şenol (6), Ahmet (6), Celaletttin (5).*
GOLLER: *Dk. 59 Mustafa Dil, Dk. 62 Orhan, Dk. 80 Süha (kendi kalesine)*

AHMET KURT

Altay: 2 — Sakaryaspor: 1

STAT: **Alsancak**
HAKEMLER: *Necmi Temizel (6), Aydın Erkal (6), Esat Eriş (6)*
ALTAY: *Hayrettin (6), Emin (5), Önder (6), Zafer (4), Bilal (6), Turgut (5), K. Şeref (6), İsa (5), Mete (4), B. Şeref (4), Erdi (4)*
SAKARYASPOR: *Eser (6), K. Mustafa (4), Ceyhun (6), Nezihi (6), K. Turgay (5), Mehmet (4), Özcan (5), Oğuz (5), Aykut (6), Tuna (6), Sinan (5)*
SARI KART: *Özcan Sakarya*
GOLLER: *Dk. 56 Reha, Dk. 59 B. Şeref, Dk. 71 Aykut*
GENÇLER MAÇI: *Altay 3 - Sakarya 1*

Zonguldak: 0 — Ankaragücü: 1

STAT: *Şehir*
HAKEMLER: *Haşim Gökalp (4), Zeki İnan (4), Sabri Çelik (5)*
ZONGULDAK: *Alptekin (6), Yaşar (7), Muammer (6), Muzaffer (6), Cemal (6), Csman (5), Sinan (5), Ferhat (5), İ. Hakkı (6), Savaş (6), Sercan (7)*
ANKARAGÜCÜ: *Arif (6), Hikmet (6), Erhan (5), Hüsnü (5), Alper (6), Metin (6), K. Yıldırım (5), Nazmi (5), H. İbrahim (5), Ahmet (5), K. Kılıç (5)*
GOL: *Dk. 64 Bülent*

HAYRİ ÜNLÜTÜRK

G. Birliği: 3 — Boluspor: 0

STAT: *19 Mayıs*
HAKEMLER: *Hasan Ceylan (7), Onursal Uraz (6), Cumhur Balyan (6)*
GENÇLER BİRLİĞİ: *Okan (6), B. Metin (5), K. Metin (5), Güven (6), Eyüp (5), Avni (5), Oğuz (6), Serdar (4), Hasan (6), Naci (5), Muammer (6)*
BOLUSPOR: *Süleyman (5), Müfit (4), Serbay (6), Erol (4), Halit (4), Selçuk (5), Kenan (6), Recep (5), Şenol (5), Salih (5), K. Ali (6)*
GOLLER: *Dk. 37 Muammer, Dk. 47 Avni, Dk. 68 Naci*

VURAL SAYGILI

Trabzonspor'a Bursa çelmesi...

Trabzonspor: 2 - Bursaspor: 2

STAT: *Avni Aker*
HAKEMLER: *Onur Sorguç (6), Nebi Kardelen (6), Rıza Saraç (6)*
TRABZONSPOR: *Şenol (6), Turgay (7), Necati (6), Kemal (6), Selami (6), Bahattin (6), Güngör (6), K. Şenol (6), B. Hasan (7), K. Hasan (7), İskender (7).*
BURSASPOR: *Eser (6), Ali (6), Erkan (6), Erdinç (6), Sedat (7), K. Yalçın (6), Cemal (6), Osman (7), Hamit (7), Seydiç (6), Kadir (6).*
GOLLER: *Dk. 6 K. Hasan, Dk. 58 Sedat, Dk. 65 Hamit, Dk. 66 K. Şenol.*

MİTHAT ÇEBİ

TRABZON — Trabzonspor kendi saha ve seyircisi önünde Bursaspor'a bir puan kaptırdı: 2-2.

Federasyon kupası finalisti Trabzonspor Avni Aker Stadı'nda son haftalarda oldukça başarılı sonuçlar alan Bursaspor ile karşılaştı. İlk yarıda Trabzonspor rakip kalede yoğun bir baskı kurmasına rağmen istediği farkı elde edemedi.

Henüz 6. dakikada kendi sahasında aldığı topla Bursaspor ceza alanına giren İskender, karşısına çıkan üç futbolcuyu ipe dizer gibi geçti, daha sonra yaptığı güzel ortayı K.Hasan kafa ile tamamlayınca Trabzonspor 1-0 öne geçti.

İlerleyen dakikalarda Trabzonspor 15 ve 25. dakikalarda B.Hasan'ın ayağından mutlak gol pozisyonlarından yararlanamadı. Bundan sonraki dakikalarda gol olmayınca ilk yarı Trabzonspor'un 1-0 üstünlüğü ile sona erdi.

İkinci yarıda karşılaşmayı izleyenler bambaşka bir Bursaspor izledi. Trabzonspor'un bilinçsizce gelişen ataklarından yararlanan Bursaspor geliştirdiği kontrataklarla Şenol'un koruduğu kalede bir hayli etkili oldu. Nitekim 58. dakikada Kaptan Sedat takımının beraberlik golünü attı. Trabzonsporlu futbolcuların ve Teknik Direktör Özkan Sümer'in ofsayt itirazları ise sonuç vermedi. Bu arada karara karşı çıkmak için sahaya giren Özkan Sümer güvenlik görevlileri tarafından güçlükle yatıştırıldı.

Golün yarattığı şoktan kurtulamayan Trabzonspor bir anda kalesinde ikinci golü görüverdi. 65. dakikada Hamit güzel bir vuruşla takımının galibiyet golünü attı.

Santra ile birlikte hemen karşı atağa kalkan Trabzonspor tekrar beraberliği yakaladı. 66. dakikada K.Şenol takımının 2. golünü atarken karşılaşmanın sonucunu da ilan ediyordu.

ZOR MAÇTI — Bakırköy, grubunda en iyi futbol oynayan Eyüp'ü yenerek liderliğini sürdürdü. (Fotoğraf: CUMHURİYET)

Bakırköy, Eyüp engelini zor geçti

Bakırköy: 2 - Eyüp: 1

STAT: *Vefa*
HAKEMLER: *Yüksel Okçuoğlu (6), Burhan Erdem (4), Şükrü Var (4)*
BAKIRKÖY: *Kamuran (7) — Çetin (5), Şükrü (6), Hasan (6), Furkan (5) — Cengiz (5), Serhat (5), Yetiş (4) (Güven?) — Sedat (4) (Engin ?), Öner (4), Hıdır (6)*
EYÜP: *Mustafa (3) — Davut (4) (Ertan 5), Kamber (4), Osman (7), Dinçer (6) — Kamuran (7), Arif (6), Tuncay (6) — Erkan (3), Demir (3), Mustafa (3) (Tuğrul 4)*
SARI KARTLAR: *Davut (Eyüp), Çetin (Bakırköy)*
GOLLER: *Furkan (Dk. 9), Kamuran (Dk. 73), Tuncay (Dk. 80 kendi kalesine)*

İBRAHİM YILDIZ

Bakırköy, dün Eyüp engelini güç de olsa geçerek, şampiyonlukta en büyük aday olduğunu kanıtladı.

Maçın ilk dakikalarında gelen gol oyunun şeklini değiştirdi. Maça oldukça telaşlı, heyecanlı ve sinirli çıkan Eyüplü futbolcular, ilk yarı süresince müthiş bir stres içindeydiler. Takımın en iyilerinden Erkan ayakta duramazken, Mustafa'nın sakatlığı ve Demir'in oyuna katılmayışı kaptan Kamuran'ı yanlız bıraktı. Defansta ise Kamber'in Ömer'in adından korkması kendisi için dezavantajdı.

Bakırköy'de ise 90 dakika içinde oyunda sivrilen oyuncu yoktu. Defanstan uzun toplarla başlatılan akınlar Eyüp kalesine çok ender geldi. Bunlardan birinde, Furkan ortaladı top kalecinin üstünden ağlara girdi. İkinci golde yine Hıdır ortaladı, kaleci Mustafa bir türlü topu tutamadı. Tuncay kendi kalesine topu ters bir vuruşla gönderdi. İkinci yarının hemen başında ise Demir'in sert şutu direkten döndü. Ve tecrübeli ayaklardan oluşan Bakırköy, Eyüp'ü yarış dışı bırakarak maçı 2-1 kazandı.

3. LİG TOPLU SONUÇLARI

1. GRUP

Beylerbeyi-A.Hisarı	: 1-3
Beykoz-Kartal	: 4-1
S.Karadeniz-THY	: 1-2
Yalova-Gebze	: 2-0

2. GRUP

Silivri-Yeşildirek	: 0-0
Bakırköy-Eyüp	: 2-1
Z.Burnu-İstanbulspor	: 0-2
Uzunköprü-Yedikule	: 0-0
Çorlu-Bayrampaşa	: 1-0
Keşan-Kasımpaşa	: 3-1

3. GRUP

Kültür-Bilecik	: 2-0
İnegöl-Ayvalık	: 1-0
İznik-M.K.Paşa	: 1-2
Filament-Edremit	: 2-0
Erdek-Tek Termik	: 0-1
Biga-Tavşanlı Linyit	: 0-0

4. GRUP

Kemalpaşa-Akhisar	: 0-1
Alaşehir-S.Sotes	: 2-1
Bergama-Uşak	: 2-0
Yeşilova-Manisa	: 1-0
Buca-Turgutlu	: 1-3
Tariş-Menemen	: 1-0
Ülküspor-Y. Bornova	: 0-2

5. GRUP

Milas-Antalya Yol	: 2-1
Aydın-Tire	: 2-0
Alanya-Isparta	: 0-3
Söke-Buldan	: 1-1
Fethiye-Madran	: 0-0

6. GRUP

Seydişehir-Karşehir	: 1-0
Aksaray-Hacettepe	: 1-1
Karaman-Eskişehir D.S.:	1-1
Akşehir-Bor	: 1-0
Ereğli-Ankara D.S.	: 0-1
Niğde-Nevşehir	: 1-0

7. GRUP

Kastamonu-Kilimli	:
Çankırı-K. Doğsan	: 0-0
Bozok-Sincan	:
Polatlı-Çorum	: 1-2
Merzifon-Bartın	: 0-1

8 GRUP

Reyhanlı-Mersin D.S.:	3-1
Hatay-Kırıkhan	: 2-0
Ceyhan-Nizip	: 3-0

2. LİG TOPLU SONUÇLARI

Anadolu-Altınordu	: 1-0
Mersin İd.Y.-Göztepe	: 1-2
Balıkesir-Konya	: 0-0
Kayseri-Kütahya	: 2-1
Y. Afyon-Sitespor	: 1-1
Muğla-Y.Salihli	: 2-2
Kırıkkale-Bandırma	: 0-0
Burdur-Adanaspor	: 2-0
Lüleburgaz-Düzce	: 3-0
Karabük-S.Sirkeci	: 0-0
Edirne-V.Simtel	: 2-0
Tekirdağ-Kırklareli	: 1-0

(A) ve Ümit Milli takımları bugün Arnavutluk'a gidecek

Spor Servisi — "A" ve Ümit Milli Takım aday kadrosu dün akşam Çınar Oteli'nde toplandı. Millilerimiz bugün saat 12.00'de özel bir uçakla Arnavutluk'a gidecek.

Arnavutluk'la 27-28 mart (özel), Romanya ile de 2-3 nisan (resmi) tarihlerinde "A" ve Ümit Milli takımlarıyla karşılaşacak olan Türk Milli takımları, toplu olarak Çınar Oteli'nde bir gecelik kampa girdiler

Cumhuriyet

İmtiyaz sahibi: Berin Nadi

Genel Yayın Yönetmeni: Özgen Acar ● Genel Yayın Koordinatörü: Hikmet Çetinkaya ● Genel Yayın Danışmanı: Orhan Erinç ● Yazı İşleri Müdürü: Celal Başlangıç ● Haber Merkezi Müdürü: Mustafa Balbay

Görsel Yönetmen: Ali Acar ● Düzenleme: Mustafa Sağlamer ● İstanbul Haberleri: Şenay Kalkan ● Dış Haberler: Ergun Balcı ● İş - Ekonomi: Dinç Tayanç ● Yurt Haberleri: Mehmet Saraç ● Makaleler: Sami Karaören ● Spor: Abdülkadir Yücelman ● Düzeltme: Abdullah Yazıcı

Ankara Temsilcisi: Cüneyt Arcayürek ● Haber Müdürleri: Işık Kansu, Hakkı Erdem Atatürk Bulvarı No:125, Kat: 4, SBakanlıklar-Ankara Tel: 4195020 (7 Hat), Telex: 42344, Fax:(4)4195027 ● İzmir Temsilcisi: Serdar Kızık, H.Ziya Blv. 1352 S.2/3 Tel: 831230 Telex: 52359, Fax:(51)895360 ● Adana Temsilcisi: Çetin Yiğenoğlu İnönü Cd. 119 S. No: 1 Kat: 1, Tel: 522550-522601-522492 , Telex: 62155, Fax: (71) 52 25 70

Müessese Müdürü: Erol Erkut ● Koordinatör: Ahmet Korulsan ● Muhasebe: Bülent Yener ● İdare: Hüseyin Gürer ● İşletme: Önder Çelik ● Bilgi-İşlem: Nail İnal ● Bilgisayar Sistem: Mürüvet Çiler ● Reklam: Reha Işıtman

Yayınlayan ve Basan: Yeni Gün Haber Ajansı Basın ve Yayıncılık A.Ş. Türkocağı Cad. 39-41 Cağaloğlu 34334 İst. PK: 246 İstanbul Tel: 5120505 Telex: 22246, Fax: (1) 513 6505

23 MAYIS 1993 İmsak: 3.42 Güneş: 5.33 Öğle: 13.05 İkindi: 17.03 Akşam: 20.28 Yatsı: 22.11

Şampiyonluğu haftaya taşıdılar

Ligin son derby maçında Galatasaray ve Beşiktaş eşitliği bozamadı. Düğümü Ankara takımları çözecek

Galatasaray:1 Beşiktaş: 1
STAT: *Ali Sami Yen*
HAKEMLER: *Ahmet Çakar(6), Nurettin Dehmen(6), Haluk Dikmen(6)*
GALATASARAY: *Hayrettin (7)- Stumpf(4), Falco(5), Bülent(7)-Yusuf(4)(Arif 5), Mert(6), Uğur(5), Tugay(6), Hamza(7)-Hakan(6), Gütschow(5)*
BEŞİKTAŞ: *Bako(7)- Recep(7), Gökhan(5), Ulvi(5)(Metin 4), Kadir(4)-Rıza(5), K.Ali(5), Mehmet(5)(Mrkela ?), Sergen(6)- Feyyaz(5), Madida(6)*
SARI KARTLAR: *Hamza, Gütschow, Recep, Gökhan.*
GOLLER: *Dk.5 Hakan, dk 19 Feyyaz(Pen).*
SEYİRCİ-GELİR: 24 117-1.750.750.000
ARİF KIZILYALIN

Yılın 'derby'sinden şampiyon çıkmadı... 1992-93 futbol sezonunun finali olarak gösterilen, solukların tutula tutula izlendiği, devlerin varını yoğunu ortaya koyduğu G.Saray-Beşiktaş maçı 1-1 berabere bitince şampiyonluk, ligin son haftasına, bir başka deyişle averaj hesabına kaldı

Evet, heyecanı benzin zammını, başbakanlık seçimini ve daha önemlisi Türkiye'deki tüm güncel olayları unutturan dev maç gerçekten adı gibi büyük bir mücadeleye sahne oldu. Kazanan tarafın adını, bitime 90 dakika kala 'şampi...' diye yazdıracak olması heyecanı bir kat daha artırıyordu. Yapılacak bir hata, ıskalanacak bir top bütün yıl boyunca harcanan emeği bir anda silip yokedecekti. İşte bu stres, derby maçta futbolcuların ayağına takılan pranga gibiydi. Nitekim heyecanın ağır bastığı zorlu randevuda G.Saray ve Beşiktaş yakaladıkları pozisyonlarda çok acemice davrandılar ve aralarındaki şampiyonluk kapısını açamadılar.

Coşkulu bir kalabalığın izlediği karşılaşmada iyi oynayan taraf G. Saray'dı. Bu yıl Beşiktaş'la oynadığı maçlarda rakibine şans tanımayan Sarı-Kırmızılı ekip, yıldırıcı futbolu ve hücum presle Siyah-Beyazlıları bunalttı. G.Saray, mücadeleci futbol karşısında bocalayan Beşiktaş'ın bu zaafından bir gol attı, bir penaltı ve sayısız fırsat buldu. Ancak bu pozisyonlar skora yansımadı. Özellikle Falco'nun futbol yaşantısında kaçırdığı 5. penaltısı G.Saray'a çok şeyler kaybettirdi. Beşiktaş ise yıllardır korku saldığı 'son dakika kabusu' ile bir şampiyonluğa daha ulaşabilirdi. Ama Kartal'ın bu hesabı ezeli rakibi karşısında tutmadı ve skor 1-1'de kaldı. Zorlu karşılaşmada dakikalar 5'i gösterirken G.Saray öne geçti. Gütschow'un yaptığı ortayı Ulvi ve Gökhan seyredince Hakan, bu yıl Beşiktaş'a 4. golünü attı. Beşiktaş bu gole Madida'nın Hayrettin tarafından düşürülüşü ile kazanılan penaltı sonrası Feyyaz'la yanıt verdi. İkinci yarıda ise ilk yarıdakinin aksine daha cesur bir futbol izlendi. Beşiktaş Ulvi'nin yerine B. Metin'i, G. Saray da Yusuf'un yerine Arif'i oyuna aldı. Bu değişiklikler üstünlük ibresini G.Saray'a çevirmişti. Özellikle 60-75. dakikalar arası Hakan, Arif, Gütschow, inanılmaz goller bulup atamadılar. Bir de Falco ile kazanılan penaltıyı kaçıran G.Saray, ayağına kadar gelen kısmeti tepti. 87. dakika ise Beşiktaş'ın galibiyete ulaşabileceği andı.

Defansın bir anda durması ile Madida'nın yükselip kafayı vurması Beşiktaş'ı galibiyete çok yaklaştırdı. Ama Bako'ya özenen Hayrettin bu topu çıkarınca dev maç kısır skorla, 1-1 bitti.

Şimdi ne mi olacak? Haftaya, yani ligin son dönemecine artı 2 averajla giren G. Saray çok az bir avantaja sahip. Ancak son maçlarda daha fazla gol atan, adını 1992-93 sezonuna şampiyon diye yazdıracak.

İzlenimler

Haydi diyelim ki sigarayı bıraktık

MUSTAFA SAĞLAMER

Eski gazete sahibi Nihat Karaveli, "Gassaraylı değilim, Galatasaraylıyım" diye girdi söze. Mekteb-i Sultani'yi bitireli yarım asır oluyordu. Maçtan bir saat önce, üstadın yanına ilişirken tribünler inim inim inlemekteydi. Zamanın geçmeyeceğini düşünerek sigara üstüne sigara yakmanın yararlı olabileceğini, Karaveli'yi dinlemeden önce anlayamazdık:

"Gazetecilikten emekli olduktan sonra daha çok çalışmaya başladım. Kendi işyerlerimi kurdum. Nasıl yaptım bunu? İçki ve sigara içmeyerek. Lütfen siz de öyle yapın. Madem ki aynı takımı tutuyoruz, işte bir fırsat. Şampiyon olursak, içmeyeceksiniz."

El sıkıştık, söz verdik. "Ama bir şartla" dedik, "Bu maçı alırsak hemen, kaybedersek asla, berabere kalırsak Ankaragücü maçından sonra." Sağolsun, kabul etti.

Anlayacağınız, bir hafta daha sigara içeceğiz.

Ya bir hafta sonra?.. ★★★

Bir yazımız vardı dünkü spor sayfasında, "G. Saray şampiyon olmamalı" başlıklı. Çoğu, başlığı okumuş, yazıyı okumamış. Bir kısmı küfür, bir kısmı sitem eden pek çok okuyucu aradı. Neden? Orada sözü edilen takımın bir önemi yoktu ki! "Türkiye koşullarının, bir Avrupa Şampiyonası'nda 200 milyar lira kazanacak kulübü kaldıramayacağını anlatan; ekonomimizin, Avrupa çapında profesyonel anlayışa uygun olmadığını ortaya koymaya çalışan bir görüştü yalnızca. Şampiyon Kulüpler Turnuvası'nda 8 takım arasına girme şansı en çok olan takım olduğu için Galatasaray'dan söz etmiştik. 200 milyar, tam 800 Arif'in transfer ücretiydi. Böyle bir durum, G.Saray açısından elbette tadından yenmez lezzetlilikteydi. Ama 1. Lig'deki öteki takımların hali ne olacaktı? Neden herkes G.Saray kadar profesyonel olamıyordu? İşte yazı, bu çerçeveye oturtulmuştu...

Şimdi bakınız. Sarı-Kırmızılılar şampiyonluk yüzdelerini artırdılar. Hatta bizce, Beşiktaş karşısında bunu yüzde yüze çıkartacak bir oyun da sergilediler. ★★★

İşte Sayın Karaveli; ne olacak şimdi? Diyelim ki haftaya sigarayı bıraktık. Peki Avrupa'da iki tur atlayıp 8'lere girdikten sonra ne yapacağız? Kusura bakmayın, ama o zamana kadar bırakmış da olsak, biz Milan maçlarında, Barcelona maçlarında yeniden başlayacağız zıkkıma. Göreceksiniz; bu Cim-Bom, adama daha çook sigara içirtir...

PUAN DURUMU

Takımlar	O	G	B	M	A	Y	P
G.Saray	29	19	6	4	66	21	63
Beşiktaş	29	18	9	2	65	22	63

Beşiktaş'ın siyahi futbolcusu Madida, karşılaşma boyunca Stumpf'un markajından kurtulamadı. (Fotoğraf:LEVENT YÜCELMAN)

MAÇIN ELEŞTİRİSİ

G.Saray'a yazık oldu

AYDIN GÜLEŞ

Oyunun büyük bölümünde rakibinden daha iyi mücadele eden, çok daha iyi oynayıp, daha net gol pozisyonları bulan, bir de penaltı kaçıran Galatasaray'a dün gerçekten yazık oldu.

Önceki maçlarda olduğu gibi oyuna hırsla ve presle başlayan Galatasaraylılar, oyunun hemen 5. dakikakasında Hakan'la öne geçtiler. Gol, özellikle hazırlanışı, sonra da yapılışı açısından tek kelimeyle süperdi. Orta alanda Tugay'la, ileride Hakan'la, savunmada da Bülent ve Stumpf'la Beşiktaş'a üstünlük sağlayan Galatasaray'ın, 19. dakikada savunmada Madida'yı bir anda boş bırakması, kendisine pahalıya mal oldu.

İkinci yarıya Yusuf'un yerine Arif'i alarak başlayan Kalli, bu oyuncuyu ileriye dönük oynatınca, bir de ilk yarıda orta alanda büyük mücadele gösteren, ancak çok yorulan Tugay da oyundan düşünce Beşiktaşlılar, özellikle ikinci yarının başında orta alanı ellerine geçirdikleri gibi zaman zaman etkili olup Galatasaray'ın hem savunmasını ve hem de kalesini tehdit ettiler. Ancak orta alanda çok şeyler bekledikleri Sergen, Mehmet, Rıza ve ileride de Feyyaz'ın tutuk oyunları sonucunda yeterince gol şansı bulamadılar. Beşiktaş'ın kısa süreli etkinliğini kıran Galatasaraylılar tekrar dengeyi kurup yeniden üstün oynamaya başladılar. Bu dönem içinde penaltı kazanan Galatasaraylılar, Falco ile bu şanslarını değerlendiremediler. Arif'in düşürülüşü sonucu verilen penaltı da bana göre oldukça ağır bir karardı.

G. Saray kazanmayı hak eden taraftı. Ancak şanssızlık ve beceriksizlik Cim-Bom'u durdurdu

Dünkü süper finalde zaman zaman iyi futbol vardı, iyi niyet ve centilmenlik vardı. Her şeyden önemlisi, çok büyük mücadele, heyecan ve oldukça yüksek tempolu bir oyun vardı. Yukarıda da belirttiğim gibi, bu büyük finalde sonuca daha çok yaklaşan da Galatasaray'dı, kazanmayı hak eden de.

Galatasaray'da ilk yarıdaki oyunuyla Tugay, oyun boyunca da Bülent, Stumpf, Hakan ve Uğur takımlarının en iyisi olarak gözükürken, Beşiktaş'ın en iyileri, Madida ve takımının yenilgisini önleyen kaleci Bako idi.

Büyük mücadele

METİN TÜKENMEZ

Hırsı, heyecanı, savaşımı ve zaman zaman da temposu mükemmel bir büyük derby izledik. Her yönüyle doyurucu olan dünkü maçın estetik yönünün fazla olmamasını doğal karşılamak gerekir. Bu denli stresli bir maçta futbolcuların estetik yönlerini ortaya koymaları, her şeyden önce beyinsel rahatlık gerekirdi. Bir hafta boyunca kafalarının içi şu ya da bu nedenle birçok motifle doldurulan futbolcular daha çok verilen taktik görevlere bağlı kalarak oynadıklarından yaratıcı güçlerini az kullandılar. İki teknik adamın da tek forvetli ve aşırı kalabalık orta alanla oynamaları da oyunu daha çok orta alanda düğümledi. Bu orta alan boğuşmasında en çok sıkıntı duyan da Beşiktaş oldu.

Dünkü maç bir kez daha kanıtladı ki Galatasaray'ın savaşkan oyun yapısı ve özellikle de Hakan'ın Beşiktaş savunmasına yaptığı baskı siyah beyazlıları bozuyor. Bu baskı Beşiktaş'ı daha ilk dakikalarda yenik duruma düşürdü. Böyle büyük bir maçta ve rakip maç öncesinde az da olsa avantajlıyken yenik duruma düşmek zor bir durumdur. Beşiktaş savunmasının iki bekinin aynı anda alan savunması hatası yapması da az görünür bir olgudur. Maçın ilk golünde Gütschow'un mentalite ve uygulama bütünlüğü Kartal'ın işini çok zora soktu.

Beşiktaş savunması yediği golde ve penaltı pozisyonunda yine zincirleme hatalar yaptı.

Ne ki Beşiktaş, Galatasaray'a oranla daha edilgin oynadığı anlarda Madida'nın inatçı top izlemesiyle penaltı kazandı. Bu penaltıda Ahmet Çakar pozisyona çok yakında ve ikileme düşmeden beyaz noktayı gösterdi. Hayrettin ve Madida'nın arasında kalan topu son anda Madida ayağının ucuyla Hayrettin'den kurtardı. Böyle anlarda savunma oyuncusunun girişimi iyi niyetle de olsa forvet oyuncusu topu kurtardığı için avantajlı duruma geçiyor. Ahmet Çakar, FIFA'nın son kararlarında üzerinde durduğu bu tür pozisyonlardan birinin yorumunu başarıyla yaptı.

Kalli'nin genç Sergen'i inarkajsız bırakıp daha deneyimle Mehmet'i Mert'le marke ettirmesi bilinçli bir uygulama mıydı? Eğer öyleyse Feldkamp'ı kutlamak gerekir. Çünkü Sergen'in presli ortamda başarılı olmasına deneyimsizliği izin vermeyecekti. Mehmet ise bu tür maçlarda sonucu değiştirmek açısından daha ustaydı. Kalli bunu dikkate almıştı. Başarılı bir taktik uygulayan Galatasaray, oyunda gerekli üstünlüğü ve gol pozisyonlarını buldu. Bako'nun kurtardığı penaltı öncesi Beşiktaş savunması yedikleri golde olduğu gibi gene zincirleme hata yaptı. Hakem Çakar bu kararında da haklıydı. Dünkü oyunda kazanmaya yakın taraf Galatasaray'dı. Ancak futbol bu. Ağlara gitmeyen vuruşlar puan getirmiyor. Genel olarak taktik düşüncenin ön planda olduğu maç yıldızlaşan futbolcu üretmedi. Hakem Ahmet Çakar böylesine stresli bir maçı başarıyla yöneterek hakemlik kariyerinde ulaştığı yerlerin rastlantı olmadığını kanıtladı.

Maç sonrası

Feldkamp: Süper bir maç oldu

Spor Servisi- Galatasaray teknik direktörü Karl Heinz Feldkamp, Beşiktaş ile 1-1 berabere kaldıkları derby maçından sonra " Süper bir final maçı oldu. Penaltıyı atsaydık şampiyonduk" dedi. Sarı Kırmızılı çalıştırıcı yaptığı açıklamada şampiyonluk mücadelesinin sürdüğünü ve herşeyin hafta sonu belli olacağına değinerek " Elle geçirdiğimiz avantajı iyi değerlendiremedik. Arzu ettiğimiz oyunu oynayabilseydik maçtan galip ayrılabilirdik" diye konuştu. Feldkamp Türkiye'de teşvik primi olayını kabul etmediğini ve böyle bir olayın ortaya çıkması halinde hafta sonunu bile beklemeden çekip gideceğini söyleyerek, " Galatasaray'ın zaten böyle bir şeye ihtiyacı yok"dedi. Feldkamp, Alman futbolcuların oyunları ile ilgili bir soru üzerine ise " Her futbolcunun iyi ve kötü günü olur. Falco, Stumpf ve Gütschow kötü oynamadılar. Yurt dışında oynayan futbolcular için bu tür kötü yaklaşımlar her zaman olur. Ancak evsahibi misafirperver bir ülke için bu tür yaklaşımları hiç doğru bulmuyorum" şeklinde konuşarak vatandaşlarına toz kondurmadı.

Milne: Tam bir derby

Beşiktaş teknik direktörü Gordon Milne de maçın gerçek bir derby maçı havası içinde geçtiğine değinerek yüksek atmosferin her iki tarafın futbolcularınıda olumsuz yönde etkilediğini söyledi. Beşiktaş'ın İngiliz çalıştırıcısı " Maçın berabere bitmesi çok normal. Takımlar maç içinde şampiyonluk savaşı verdiler. Biz önemli sayılabilecek gol pozisyonuna giremedik. Hakan ve Arif işimizi çok zorlaştırdı. Her nekadar Galatasaray haftaya avantajlı giriyor gibi gözükse de işleri hiçte kolay değil" şeklinde konuştu.

ALİ SAMİ YEN'DEN NOTLAR

Karaborsada 1 milyona bilet satıldı

MUSTAFA ERSOY
CÜNEYT YALINKILIÇ

● Galatasaray'la Beşiktaş'ı karşı karşıya getiren yılın maçına ilgi büyüktü. 24117'si biletli 30 bine yakın futbolseverin izlediği karşılaşmanın biletleri maçtan 2-3 saat önce 800 bin lira ile 1 milyon lira arasında alıcı bulurken, polis karaborsacılarla stat çevresinde kovalamaca oynadı.

● Zorlu karşılaşmada geniş güvenlik önlemleri dikkat çekti. Buna karşın maç öncesi çıkan olaylarda 13 kişi gözaltına alındı. Karşılaşma sonrası da iki takım taraftarlarının yer yer kavga ettiği görüldü.

● Maçı izleyenler arasında F. Bahçe'nin teknik direktör adayı Alman Jörg Berger de vardı. Alman teknik adam, "Biri kazansaydı diğerine yazık olurdu"dedi. Ayrıca Milli Eğitim Bakanı Köksal Toptan, Spor Bakanı M. Ali Yılmaz, Emniyet Müdürü Necdet Menzir de karşılaşmayı seyretti.

● Galatasaray As Başkanı Adnan Polat devre arasında soyunma odasına inerek futbolculara " Şampiyonluk sizin hakkınız, bu maçı kazanmalısınız. Yenin Beşiktaş'ı bugünkü hasılatın yarısını size verelim" diyerek moral verdi. Ancak, Polat'ın bu ' prim doping'i etkili olmayınca, Galatasaraylı futbolcular yaklaşık 1 milyarlık hasılatın yarısından oldular.

Oldukça gergin olduğu görünen Adnan Polat, maçtan sonra ise ayaklarına kadar gelen fırsatı teptüklerini söyleyerek, " Şampiyonluk geldi ve gitti. Şimdi Ankara'da, Ankaragücü karşısında mümkün olduğu kadar farkı arttırmak için uğraşacağız. Beşiktaş'la şanslarımız eşit, ancak bizim iki gollük bir avantajımız var " dedi.

● Beşiktaş karşısında skor 1-1'ken kazanılan penaltı atışını kullanan ve golü atamayan Falco, futbol yaşamı içerisindeki 5. penaltısını kaçırdı. Arkadaşları ve yöneticiler tarafından büyük tepki gören Sarı Kırmızılı futbolcu, " Bu güzel taraftara bu maçta galibiyet ve şampiyonluk sevinci yaşatamadığımız için çok üzgünüm. Yüzde 80 şampiyonuz " derken, diğer futbolcular, " Eğer penaltı atışı gol olsaydı şu anda şampiyonduk"dediler.

● Karşılaşma öncesi dünya ikincisi olan Çavuşoğlu Lisesi basketbolcuları ile Avrupa'da başarı gösteren Kadıköy Kız Lisesi basketbolcularına plaket verildi.

● Karşılaşmanın sonlarında Ali'nin geri pasında Bako topu sektirince Hakan pozisyon buldu. Ancak Galatasaray'ın golcüsü topu avuta yolladı. İşte bu pozisyonun ardından K. Ali ile Bako birbirine girdi.

Maçı izleyenler arasında, Ali Şen'in Fenerbahçe'ye başkan olması halinde teknik direktörlüğe getirmeyi düşündüğü Alman Jörg Berger de vardı. Karşılaşma başlamadan saatler önce tribünleri dolduran binlerce taraftar yaptıkları şovlarla büyülerken, maçtan sonra hakem Ahmet Çakar'a büyük tepki gösterdi. Soyunma odası girişinde para ve pet şişe yağmuruna tutulan hakem Çakar kendini bu yağmurdan kurtaramadı. (Fotoğraflar: MUSTAFA ERSOY)

Ne olacak?

İnce averaj hesapları

Spor Servisi- Türkiye 1. Ligi'nin şampiyonu son hafta belli olacak. Artı 2 averajla lider durumda bulunan Galatasaray, son maçını A. Gücü; takipçisi Beşiktaş da, G. Birliği ile oynayacak. Her iki takımın galibiyetinde ya da beraberliğinde düğümü averaj çözecek. Maçlar berabere biterse G. Saray şampiyonluğu kucaklayacak. Galibiyetlerde ise sırasıyla averaja, atılan gol fazlalığına ve iki takımın arasındaki son maçın skoruna bakılacak. G. Saray 1-0 kazanırsa şampiyon olması için Beşiktaş'a 3-0 gerekiyor. 3-1'lik G. Saray galibiyetinde ise Beşiktaş ancak 5-0 kazanarak şampiyonluğa ulaşabilecek. Çünkü averaj-atılan gol adedi eşitliğinde son maça bakılıyor.

Rakipler

Beşiktaş G. Birliği'ni yenemiyor

Spor Servisi- Şampiyonluğu bir dahaki haftaya bırakan Galatasaray ve Beşiktaş son haftada Ankara ekipleri ile oynayacaklar. Galatasaray A. Gücü ile deplasmanda, Beşiktaş G. Birliği ile İstanbul'da. Galatasaray, son 2 yılda A. Gücü ile oynadığı 3 maçı (1-0, 3-0, 3-0)'lık skorlarla kazanırken, Beşiktaş G. Birliği'ne bir kez bile üstünlük sağlayamadı. 1991-92'de İstanbul'da oynanan ilk maç 1-1, Ankara'daki maç 0-0 bitti. Bu yılki ilk maçta da beraberlik vardı:0-0.

SİNANOBA

Kiracılık Devri Kapanıyor

Marmara Denizi, Büyükçekmece Koyu'nda; yaz/kış oturulabilecek İstanbul'un seçkin semtlerinden biri sizleri bekliyor... Emlak Bankası'nın aylık % 4 TL veya % 1.2 DM, % 1 $ faizli "Yuva Kredisi"ni kullanarak, siz de her türlü çağdaş konfora sahip İstanbul/Sinanoba Konutları'ndan bir yuva sahibi olabilirsiniz.

EMLAK BANKASI
"Daha Uygar Bir Yaşam İçin"

Galatasaray, Beşiktaş'ı Onyekuru ve Fernando'yla geçip ligin yeni lideri oldu

DERBİYLE ZİRVEYE

GALATASARAY: 2
BEŞİKTAŞ: 0
STAT: *Türk Telekom*
HAKEMLER: *Bülent Yıldırım, Serkan Ok, Asım Yusuf Öz*
VAR HAKEMİ: *Cüneyt Çakır*
G.SARAY: *Muslera, Mariano, Luyindama, Marcao, Nagatomo, Donk (dk. 81 Selçuk), Fernando, Feghouli (dk. 90+1 Emre Akbaba), Belhanda, Onyekuru (dk. 90+5 Linnes), Diagne*
BEŞİKTAŞ: *Karius, Gökhan (dk. 54 Adriano), Vida, Mirin, Caner (dk. 57 Quaresma), Necip, Atiba, Dorukhan (dk. 75 Kagawa), Ljajic, Lens, Burak*
GOLLER: *Dk. 44 Onyekuru, dk. 54 Fernando*
SARI KARTLAR: *Belhanda, Onyekuru (G.Saray); Lens, Caner, Vida, Gökhan, Ljajic, Necip, Kagawa (Beşiktaş)*

SPOR TOTO SÜPER LİG
PUAN DURUMU

TAKIM	O	G	B	M	A	Y	AV	P
Galatasaray	31	18	9	4	64	29	35	63
M.Başakşehir	31	18	9	4	45	18	27	63
Beşiktaş	31	17	8	6	66	41	25	59
Trabzonspor	30	15	8	7	53	39	14	53
Yeni Malatya	31	12	8	11	43	40	3	44
A. Alanya	30	12	6	12	32	35	-3	42
Antalyaspor	31	12	6	13	35	51	-16	42
Ç.Rizespor	31	9	13	9	43	43	-	40
A. Konyaspor	30	8	14	8	33	33	-	38
Kasımpaşa	31	11	5	15	49	56	-7	38
DG Sivas	31	9	10	12	41	45	-4	37
Fenerbahçe	31	8	13	10	38	42	-4	37
Kayserispor	30	9	10	11	29	41	-12	37
MKE A.Gücü	31	10	7	14	33	48	-15	37
Göztepe	31	10	3	18	32	38	-6	33
BŞB Erzurum	31	7	11	13	33	39	-6	32
Bursaspor	31	5	15	11	25	36	-11	30
Akhisarspor	31	6	7	18	30	50	-20	25

Orman: Hakem art niyetliydi

● Beşiktaş Başkanı Fikret Orman, derbi sonrası Beyaz TV'ye "Ne hikmetse son 5 senedir ligin bitmesine yakın gelen Galatasaray maçlarını deplasmanda oynuyoruz. Futbolda kulüplere sorumlu olan başkan, teknik kadro ve oyuncular açısından olayı birini refere etmek en kolay çıkış yolu. Ben bunu hiç benimsemem. Hayatım boyunca futbolun içerisindeyim, hakemlerin vücut dilini anlayacak zekâdayım. Taç ayağına değdi, değmedi o yoruma girmek istemiyorum, orada en çok tenkit edilmesi gereken Beşiktaş tecrübesindeki takım, onun tedbirini almalıydı. Hakem ilk dakikadan itibaren vücut dili itibarıyla yanlı başladı. Maçın skoruna göre pozisyon alıyor. Hakem bariz hatalar yaptı. Penaltı, penaltı değil ama ofsayt da değil. Yazık.. Eski bir başkan söylerdi 'kaşar hakemler' diye. Biz bunların değişmesi için çok mücadele ettik. Ama bugünkü hakem rezaletin üstüydü, art niyetli ve maçı şaibeli bir hale getirdi. Maça çıkarken aklında fikir vardı" dedi.

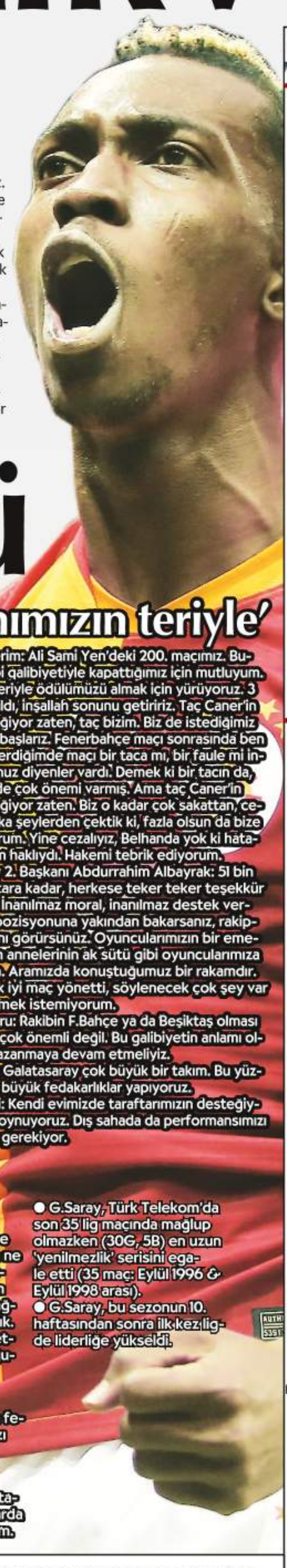

'Yıldırım' düştü

CUMHUR ÖNDER ARSLAN

Şampiyonluk yolunda büyük önem taşıyan Galatasaray-Beşiktaş derbisine hakem Bülent Yıldırım'ın kararları damga vurdu. G.Saray'ın attığı ilk gol öncesi Sarı-Kırmızılıların yarı alanında Mariano'nun vuruşunda topun Caner'e çarpıp çarpmadığı tartışma yarattı. Hakemler tacı G.Saray'a attırırken pozisyonun devamında Onyekuru golü buldu. Siyah-Beyazlı futbolcular ve yedek kulübesi, pozisyona uzun süre itiraz etti. Video Hakem Sistemi'nin kurallarına göre taç pozisyonları tekrar izlenemediği için hakem Yıldırım'ın gol kararı geçerli oldu. Beşiktaş cephesi, ilkyarıda Bülent Yıldırım'ın kendilerine gösterdiği kartlara da isyan etti.

Burak'a destek ve tepki

Beşiktaş tribünleri, Burak Yılmaz'a büyük destek verirken Sarı-Kırmızılı taraftarlar ise eski oyuncularını ıslıklarla protesto etti. Yılmaz, top ayağına her gelişinde G.Saray tribünlerince ıslıklandı.

11'lerde değişiklik

G.Saray'da sakatlığı bulunan Mitroglou'nun yanı sıra esame listesinde 12 yabancı oyuncu olması zorunluluğu nedeniyle Ndiaye kadroda yer almadı. Fatih Terim, Sinan Gümüş'ü de 21 kişilik kadroya dahil etmedi. Terim, "Ndiaye'nin kadroda olmayışı yabancı sınırıyla alakalı. Önümüzdeki haftalarda yararlanacağız. Biraz dinlenmiş oldu. Özel işleri için de İngiltere'ye gitmişti. Ndiaye bir sene sonrası için bile düşündüğümüz bir oyuncu" dedi. Beşiktaş'ta ise Şenol Güneş, sürpriz bir kararla Necip'i ilk 11'de görevlendirdi. Necip, Siyah-Beyazlı formayla Süper Lig'deki 300. maçına çıktı.

Seyirci rekoru kırıldı

Türk Telekom Stadı, dev maçta kapalı gişeydi. Derbide 51 bin 578 taraftar sayısıyla Türk Telekom Stadyumu'nun en yüksek seyirci rekoru kırıldı. 5 bin Beşiktaşlı seyirci de kendilerine ayrılan deplasman tribününde boş yer bırakmadı. G.Saraylı Nagatomo'yla Beşiktalı Kagawa için Japon taraftarlar da tribündeydi.

Küfür damga vurdu!

İki takım taraftarlarının derbide birbirlerine yönelik ağır küfürlü tezahüratları vardı. Siyah-Beyazlı tribünler, Ali Sami Yen'e; Sarı-Kırmızılı taraftarlar ise Süleyman Seba'ya yönelik küfürlü tezahüratta bulundu. Küfürlü tezahüratlar, karşılaşma boyunca sürdü.

Yedek kulübesinde gerilim

İki takım yedek kulübeleri ve yardımcı antrenörleri arasında hakem Bülent Yıldırım'ın kararları sonrası gerilim yaşandı. Şenol Güneş'le Fatih Terim, kendi kulübelerindeki isimleri sakinleştirip yerlerine geçmelerini istedi. Öte yandan derbide sarı kart gören Belhanda, cezalı duruma düştü.

Kapıda karşılama

● G.Saray İkinci Başkanı Abdurrahim Albayrak, Beşiktaşlı yöneticileri stat girişinde kapıda karşılayıp tribünde eşlik etti. Derbi öncesi iki kulüp arasında son yıllarda gerçekleşen dostluk yemeği ise bu kez yapılmadı.

Yayıncıya eleştiri

Fatih Terim, hafta içinde 'Yılın Süperleri' adıyla yayıncı kuruluş beIN Sports'un düzenlediği törende G.Saray'a hiçbir ödül verilmemesine kinayeli biçimde tepki gösterip "Oyuncularımızın moralleri bozuldu. Teselli etmeye çalıştık ama çok üzüldüler. Bu ödüllerin daha anlamlısı var; biri Türkiye Ligi, diğeri Türkiye Kupası. 'Gelin bu anlamlı ödülleri alın' dedik" ifadelerini kullandı.

Orman gelmedi

Beşiktaş Başkanı Fikret Orman, derbide tribünde yer almadı. Siyah-Beyazlı yöneticilerin bir bölümü, derbiyi izlemek için Türk Telekom Stadı'na gelirken hukuk işlerinden sorumlu yönetici Şafak Mahmutyazıcıoğlu, mücadeleyi Beşiktaşlı taraftarlarla birlikte deplasman tribününde takip etti. Beşiktaş'ı protokol tribününde yönetici olarak genel sekreter Ahmet Ürkmezgil ve diğer yöneticiler Hüseyin Mican, Hüseyin Yücel, Hakan Özköse, Cihat Kumuşoğlu ve Melih Aydoğdu temsil etti.

'Alnımızın teriyle'

● Fatih Terim: Ali Sami Yen'deki 200. maçımız. Bunu bir derbi galibiyetiyle kapattığımız için mutluyum. Alnımızın teriyle ödülümüzü almak için yürüyoruz. 3 maçımız kaldı, inşallah sonunu getiririz. Taç Caner'in ayağına değiyor zaten, taç bizim. Biz de istediğimiz gibi çabuk başlarız. Fenerbahçe maçı sonrasında ben tepki gösterdiğimde maçı bir taca mı, bir faule mi indirgiyorsunuz diyenler vardı. Demek ki bir tacın da, bir faulün de çok önemi varmış. Ama taç Caner'in ayağına değiyor zaten. Biz o kadar çok sakattan, cezadan, başka şeylerden çektik ki, fazla olsun da bize olsun diyorum. Yine cezalıyız, Belhanda yok ki hataıydı, hakem haklıydı. Hakemi tebrik ediyorum.
● G.Saray 2. Başkanı Abdurrahim Albayrak: 51 bin 800. taraftara kadar, herkese teker teker teşekkür ediyorum. İnanılmaz moral, inanılmaz destek verdiler. Taç pozisyonuna yakından bakarsanız, rakipten çıktığını görürsünüz. Oyuncularımızın bir emeği var. Prim annelerinin ak sütü gibi oyuncularımıza helal olsun. Aramızda konuştuğumuz bir rakamdır. Hakem çok iyi maç yönetti, söylenecek çok şey var ama söylemek istemiyorum.
● Onyekuru: Rakibin F.Bahçe ya da Beşiktaş olması benim için çok önemli değil. Bu galibiyetin anlamı olması için kazanmaya devam etmeliyiz.
● Marcao: Galatasaray çok büyük bir takım. Bu yüzden biz de büyük fedakarlıklar yapıyoruz.
● Feghouli: Kendi evimizde taraftarımızın desteğiyle daha iyi oynuyoruz. Dış sahada da performansımızı artırmamız gerekiyor.

Güneş: Kontrolü kaybettik

● Şenol Güneş: Baskılarımızı yaptık, faul görünce şaşırdık. Kontrolü kaybetmemiz hataydı. Hakem ne hata yaparsa yapsın, bizim hatamızı örtmez. Takdir haklarını karşı takımdan yana kullanması bizim oyuncularımızı tedirgin etti. Hakem hatalarına rağmen bir bölümde iyiydik, sonra kopmaya başladık. Neyi kaybettik kaybetmedik değil, oyunu kaybettiğimizi görüyorum, herkesin güven kaybı olduğunu görüyorum.

● G.Saray, Türk Telekom'da son 35 lig maçında mağlup olmazken (30G, 5B) en uzun 'yenilmezlik' serisini egale etti (35 maç: Eylül 1996 & Eylül 1998 arası).
● G.Saray, bu sezonun 10. haftasından sonra ilk kez ligde liderliğe yükseldi.

Quaresma: Ceza alırım

● Quaresma: Söylemek istediklerimi söylersem federasyondan ceza alırım. Umarım Türkiye'de bazı şeyler bundan sonra değişir.

Adriano: Hatalıydık

● Adriano: Dikkatsizliğin bedeli çok ağır oluyor tabii ki. Gollerde büyük hatamız vardı. Kalan maçlarda bu formayı heyecanla taşımaya devam edeceğim.

Arif Kızılyalın

Taçtan geldi

Stresin, itişin, kakışın, kaosun, bolca da itirazın ön plana çıktığı bir derbi izledik. Daha çok isteyen, günün koşullarını da avantaja çeviren ve en önemlisi bu tip finallere alışkın olan taraf Galatasaray, kazanıp şampiyonluk yarışında direksiyona otururken Beşiktaş zirveden uzaklaştı... Gerçekten ilginç bir derbiydi. Örneğin maçın yazgısını belirleyen iki golün **'taç atışı'** başlangıçlı olması ve bu taçlardan birinin de çözülemeyişi sanırım sezona damgasını vuracak. Öncelikle şunu belirtmekte fayda var, koca bir yılın bir 90 dakikaya sıkışması sonucu belirleyen faktördü. Maçın ağırlığı teknik direktörlerin ilk 11 ve oyun anlayışını etkileyince Galatasaray daha maç başlamadan bir adım öne çıktı. Çünkü Beşiktaş, oyuncu tercihleri ile kendisini potaya sokan son 6-7 haftaki baskılı futbolunu bırakmış, bunu da **Necip** tercihi ile rakibine hissettirmişti. Gerçi Galatasaray da öyle ahım şahım baskılı bir oyun oynamadı ama akıllıca mücadele ettiler; rakibin Ljajic-Burak planını çözdüler ve ayrıntılarda çabuk düşünüp maçı kazanan taraf oldular. Sözün özü futbol değil; akıl, konsantrasyon ve mücadele belirledi dünkü maçın sonucunu. Bir de 50 bini aşkın seyirci kayda geçmeli dünkü derbide. Sanki otomatik şanzıman gibiydiler, takım durmaya niyetlendiğinde oyuncuları hızlandırdılar. Goller de bu hızlı oyun sonucu geldi zaten. Tartışmalı bir taçla gelen ilk golde **Diagne, Feghouli, Fernando** ve son vuruşunu yapan **Onyekuru**'nun çabuk oynama arzusu ön plana çıktı. İkinci gol de ne gariptir yine taçtan ve yine hızlı oynama düşüncesinden gelecekti. Bu kez topu elle oyuna sokan **Mariano**, aktarma görevini üstlenen Diagne, Beşiktaş defansını ustaca bir bel hareketi ile geçip golü atan da Fernando oldu. 2-0 Galatasaray'a **"ben bu maçı kazandım"** özgüveni getirecek, Beşiktaş'ı da ilk bölümdeki oyun disiplininden koparacaktı. Eğer skor dengede gitse, **Ljajic**'in rakip savunmanın arkasına atacağı paslara **Burak** hareketlenebilse maç böyle bitmeyebilirdi, ama bir gerçek var ki Beşiktaş kafaca iyi hazırlanmamıştı! İki golün ardından Galatasaray tamamen orta alanı kalabalık tutup ani ataklarla **"olursa olur"** türü 3. golü aradı, Beşiktaş ise risk içeren oyuncu değişiklikleriyle maça tutunmak istedi. Ancak Siyah-Beyazlıların tempo artırdığı bu bölümde **Muslera** ve **Marcao-Luyindama** devleşecekti. Hakeme gelince, **Bülent Yıldırım**, futbol dilindeki **'takdir'** haklarını Galatasaray'dan yana kullandı. Özellikle kartlar konusunda dengeyi bulamadı. Maçın kilidini çözen ilk taç atışı ise sanırım sezon sonuna kadar konuşulur. Ama hem bu taçta, hem 2. goldeki taçta olası hakem hatası kadar Beşiktaşlı oyuncuların oyundan kopması da unutulmamalı.

KISA... KISA... KISA... KISA... KISA... KISA... KISA... KISA...

● **AKHİSAR**, Evkur Y. Malatya'ya 2-0 yenilince ligde kalma umutlarını mucizelere bıraktı. Göztepe de Antalya'yı 4-1'le geçip üst üste 2. galibiyetini aldı. 33'te hakem Mete Kalkavan, ceza sahasında Cissokho'nun topa elle müdahalesine "devam" dedi. Daha sonra VAR'dan pozisyonu izleyen Kalkavan, beyaz noktayı gösterdi. 90+1'de yine Kalkavan, Deniz'in golünü VAR'un uyarısıyla ofsayt gerekçesiyle iptal etti.
● **TSYD** Koşusu'nu; jokey Gökhan Gökçe, Kreacher' isimli İngiliz safkanla kazandı.
● **SPOR** Toto 1. Lig'de Giresun, Adana Demir'i 1-0 yenince bitime 2 hafta kala Birevim Elazığ ve A.Afyon 2. Lig'e düştü. Diğer sonuçlar: Balıkesir Baltok-Gazişehir G.Antep: 1-2, G.Birliği-A.Denizli: 0-3.
● **UEFA** Şampiyonlar Ligi'ndeki (yarı final-rövanş) Liverpool-Barcelona maçını Cüneyt Çakır yönetecek.
● **TAHİNCİOĞLU** Süper Basketbol Ligi: Bahçeşehir Klj.-P.Karşıyaka: 74-62, A.Sakarya BŞB.-Beşiktaş S.J.: 62-115.

GÜNÜN PROGRAMI
● **FUTBOL** - Spor Toto Süper Lig (Bahçeşehir Okulları/20.30) A. Alanya-A.Konya, (M.Park/20.30) Trabzon-İ.M. Kayseri.

TV'DE SPOR
FUTBOL
● beIN Sport 1/20.30 Trabzon-Kayseri.
● beIN Sport 2/20.30 Aytemiz Alanyaspor-Atiker Konyaspor.
● beIN Sport 4/21.30 Milan-Bologna.
● S Sport 1/22.00 M.City-Leicester.

Şampiyon Vakıfbank

ECZACIBAŞI VİTRA: 0 - VAKIFBANK: 3
SALON: *Burhan Felek*
HAKEMLER: *Ozan Sarıkaya (7), Mehmet Gül (7)*
ECZACIBAŞI VİTRA: *Larson (7) (13 sayı), Büşra (6), Boskovic (6) (16 sayı), Kim (6) (8 sayı), Beyza (4), Gamze (6), Simge (Libero 6), Güldeniz (5), Gibbemeyer (5), Merve (6), Ezgi (6), Meliha (4), Gözde (4)*
VAKIFBANK: *Cansu (7), Kelsey (6), Zehra (7), Lonneke (6) (11 sayı), Zhu (7) (14 sayı), Kübra (7) (10 sayı), Gizem (Libero 6), Chiara (6)*
SETLER: *17-25, 18-25. 21-25*

ALEV ANAKÖK
Vestel Venus Sultanlar Voleybol Ligi derbisinde VakıfBank, finalin 5. maçında Eczacıbaşı VitrA'yı 3-0 yenip seriyi 3-2 yaptı ve üst üste 2., toplamda 11. kez şampiyon oldu.

BURSA ALTILI GANYAN

2-7-1	2-8-1	7	7	1-9	6
6-4	4-3-5				4-1
10-11-9				3-2-7-10	

ŞANLIURFA ALTILI GANYAN

4-2-3	2-14	4-3-5	3	7-3-1	15
1	13-15	2		6-9	
	9			8-5-4	

Adnan Dinçer

VAR'ın ihaneti!..

Kör dövüşü halinde geçen derbi, taç atışını kuralı nedeniyle önemsemeyen VAR'ın tartışması sonucu Beşiktaş'a yediği golle pahalıya patladı. İlkyarıda G.Saray'ı orta alanda hapsetmek isteyen Siyah-Beyazlılar, takviye olarak **Necip**'le başladı. İyi bir düşünce olabilirdi ancak kazanılan topları iyi kullanamayan Beşiktaş, tartışmalı bir taç atışıyla 90 dakikanın ağır bedelini ödedi. Aslında dikkatimi çeken en önemli konu, **Bülent Yıldırım**'ın özellikle ilkyarıda oyunun ağırlığı altındaki yanlışlarıydı. Şampiyonluğa oynayan iki takımın futbol adına ortaya koymaları beklenen heyecan yerine sertlik ve sarı kartlar, itirazlar ön plana çıktı. Teknik özelliğini 2. yarıda riske ederek gol arayan Beşiktaş, özellikle **Mirin**'in defansta yetersizliği ve **Gökhan**'ın sakatlığı nedeniyle oyundan çıkışıyla kadro yetersizliği yaşadı. Forvette **Burak**'ın yakın markaj karşısında etkisiz kalışı, **Ljajic**'in oyuna ağırlığını koyamaması, G.Saray orta alanı için avantaj oldu. Gerçekçi olarak G.Saray'ın her haliyle gole daha yakın olabileceği ve **Onyekuru**'nun kanadını kullanarak Beşiktaş'ı yıpratacağı belliyken tedbir alınmaması **Şenol Güneş**'in en büyük hatası oldu. **Karius**'un bazı pozisyonlarda golleri engellemesi dikkat çekerken yediklerinde de hatası yoktu.

Zaman zaman acımasız sertliğe ve özellikle ilkyarıda kör dövüşüne dönen oyunda aklımızda kalan taç atışının itirazlara neden olan görüntüsüydü. Oysa ki beklentimiz daha farklıydı!..

Gülengül Altınsay

Operasyon tamam

Anlaşılan **Şenol Güneş, Necip**'i ilk on bire alarak bir fazla savunmacıyla orta alanının savunma gücünü artıracağını sanmış. Bu şekilde bu kritik maç nasıl kazanılacak, belli değil. Sanırım Güneş Beşiktaş'ı kafasında bitirmiş. Şampiyonluk iddiasını da sanki istemeden sürdürüyor. Ayrıca top oynamak için maçın hakemlerinin de futbolun tarafında olması gerek. Ama ardı ardına çalınan faullerle ve siyah formalılara bol keseden çıkarılan sarı kartlarla başlıyor maç. Mesela 12'de **Donk,** Necip'e faul yapıyor ama düdük Beşiktaş aleyhine çalınıyor, dahası rakibin üçe iki yakalandığı gol atağı kesiliyor. Sonunda Beşiktaş'ın kullanması gereken tacı Galatasaraylı oyuncu kullanıyor. Siyah-Beyazlılar itiraz halindeyken eksik yakalanıyor ve golünü yiyor. Haksızlığa itirazlar Beşiktaşlılara yine sarı kartlar şeklinde dönüyor. Daha da garibi maçın yorumcusu da spikeri de tacı yanlış tarafın kullanıldığını söylemekten korkuyor. Zaten **Bülent Yıldırım** gibi bir hakemin bu maça verilmesinden anlamalıydık bunu. Galatasaray'ın ikinci golü de **Gökhan-Adriano** değişikliği sırasında Adriano'nun daha yerini alamadan kullanılan taçtan geliyor. Yani Cim-Bom iyi oynamıyor ama fırsatları iyi değerlendiriyor. Sonra hakemin orta alandan verdiği bir penaltı var ki skandal. Neyse ki ofsayt tespit ediliyor. Ne var ki Beşiktaş'ın bu kadroyla bu oyunu bozması zor. Umut olarak sahaya **Quaresma**'nın sürülmesi transfer sevdalısı yönetimin kadroyu nasıl darmadağın ettiğinin ve kupa falan düşünmediğinin kanıtı. Karşı cephe böyle geniş olunca Beşiktaş zayıf iddiasını da sürdüremiyor.

Ebru Kılıçoğlu

Çarpışma

Biraz amaçsız, bolca da ümitsiz kalmışken bir anda kendisini şampiyonluk potasında bulan Beşiktaş'ın iddiasını sürdürebilmesi için önemli bir dönemeç bu derbi. Öte yandan karşısında **'küllerinden doğmayı'** seven hatta sırf bunu yaşayabilmek için genelde kendini yakan bir takım var. İki **'İstanbullunun'** bu müşterek iddiası, sahaya bir **'çarpışma'** olarak yansıyor. Galatasaray'ın ilk düdükle beraber oyunu rakibinin sahasına itme çabasına karşı Beşiktaş, önce iyi kurgulanmış bir alan savunmasıyla karşılık veriyor. Kendi oyununa güveni arttıkça da G.Saray kalesine doğru **'uzun ince'** bir yol çizmeye çalışıyor. Şanssızlığı, bu yolu çizmesi gereken hatların ileride yalnız kalan **Burak**'a ulaşamaması. İki tarafın da umutsuzca peşine düştüğü 3 puan, maçı yoğunluğu orta sahada geçen ve gerilimle çerçevelenen bir çarpışmaya dönüştürüyor. Bu itiş-kakış, 44. dakikaya kadar sürüyor. Beşiktaş'ın **'taç bizim'** diye düşündüğü ama hakemin topun **Caner**'den çıktığına hükmettiği bu dakikada devam eden oyun, **Onyekuru**'nun golüyle sonlanıyor. Her ne kadar futbolseverler bu golü akıl dolu asisti yapan **Fernando**'ya yazacak olsa da... İkinci yarıda yine Beşiktaş'ın itiraz edip durakladığı bir pozisyonda hakemin **'devam'** kararını dikkate alan muhtemelen tek futbolcu olan Fernando, 54. dakikada 2. golü imzalıyor. **Şenol** Hoca'nın hamleleri Beşiktaş'a atak zenginliği getirirken savunmasını zayıflatsa da Beşiktaş, son düdüğe kadar mücadeleden vazgeçmiyor. Bütün maç boyunca süren puan çarpışmasının galibi, liderlik koltuğunu fazlaca özleyen ve sonunda kavuşan G.Saray oluyor.

'SÜPER' G.SARAY

120 dakikası 1-1 biten maçta Beşiktaş'ı penaltılarla yenip Süper Kupa'yı aldı

Poldi sakatlandı

İlk yarıda darbe alan Podolski, sol ayak bileğinden sakatlandı. Alman yıldız, 43. dakikada yerini yeni transfer Eren Derdiyok'a bıraktı. Chedjou, 100. kez Sarı - Kırmızılı formayı giyerken kendi kalesine gol attı.. Beşiktaş'ta sakatlıktan çıkan yeni transfer Gökhan Gönül ise 18 kişilik kadroya alınmadı. OHAL nedeniyle Konya Havaalanı'nda gece geç saatlerde uçuşlara izin verilmemesi nedeniyle G.Saray ve Beşiktaş kafileleri, özel izin alarak İstanbul'a döndü.

5.KEZ SÜPER KUPAYI ALDI

● Muslera gol sonrası sahaya meşale atan Galatasaray taraftarına büyük tepki gösterdi. Direği tekmeleyen Muslera'nın kramponunun çivisi zarar görünce oyun ayakabı değişimi için kısa bir süre durdu.

KONYA'DA futbol savaşı

Spor Toto Süper Lig'de deplasman yasağının kaldırılmasından sadece 1 gün sonra G.Saray'la Beşiktaşlı taraftarlar arasında adeta 'savaş' çıktı. Konya'da dün gece oynanan Turkcell Süper Kupa maçı öncesi 2 ezeli rakip taraftarlarının kavgasında 4 kişi bıçaklanarak hastaneye kaldırıldı. Konya - Ankara karayolunun 60. kilometresinde bir akaryakıt istasyonunda karşılaşan gruplar arasında çıkan kavgada, G.Saray taraftarı oldukları belirtilen 4 kişi hastanelik oldu. Saat 14.00 sıralarında ise Konya - Ankara karayolunun Altınekin ilçesi kavşağında Beşiktaş seyircilerini taşıyan otobüsler saldırıya uğradı.

Bıçaklı saldırı

Üzerlerinde G.Saray forması bulunan ve yol kenarında bekleyen grup, Beşiktaşlı taraftarları taşıyan otobüsleri seyir halindeyken taş yağmuruna tuttu. Çıkan olaylarda Siyah - Beyazlı seyircileri taşıyan otobüsün camları kırıldı. Bir G.Saraylı taraftarların elindeki döner bıçağıyla otobüse saldırdığı da görüldü.

TAŞ YAĞMURU

Beşiktaşlılar da yollarda rastladıkları rakip takım otobüslerine saldırdı. Kent dışında da karşı karşıya gelen 2 takımın taraftarları, birbirlerini taş yağmuruna tuttu. Bu sırada 20'ye yakın G.Saraylı seyirci hafif şekilde yaralandı.

MEŞALE KRİZİ

● 27. dakikada kale arkasındaki G.Saray taraftarı, çok sayıda meşale yakıp sahaya attı. Hakem Kalkavan maçı durdurdu, 3 dakika ara verildi. Emniyet güçleri G.Saray tribününe girip müdahale etti. Taraftarlar stat çevresinde birbirine girdi, meşale ve yanıcı maddeler atıldı. Polis olaylara TOMA ve biber gazıyla müdahale etti.

ALKIŞ ALAN PANKART

BEŞİKTAŞ	1-4	G.SARAY
Tolga Zengin		Muslera
Beck		Linnes
Marcelo		Hakan Balta
Necip (dk. 106 Adriano)		Chedjou
Tosic		Carole
Oğuzhan		Tolga Ciğerci
Tolgay (dk. 73 Ömer)		Selçuk
Atiba		Sneijder
Kerim Frei (dk. 46 Quaresma)		Bruma
Cenk		Podolski (dk. 43 Eren)
Olcay		Sinan Gümüş (dk. 88 Yasin)

STAT: Torku Arena (Konya)
HAKEMLER: Mete Kalkavan, Ceyhun Sesigüzel, Esat Sancaktar
GOLLER: Dk. 100 Hakan Balta, dk. 107 Chedjou (k.k.)
SARI KARTLAR: Beck, Oğuzhan, Necip (Beşiktaş), Tolga (G.Saray)
PENALTILAR: Selçuk (+), Hakan Balta (+), Tolga Ciğerci (+) (G.Saray); Oğuzhan (-), Cenk (-), Atiba (-) (Beşiktaş)

Birbirlerini alkışladılar

● **Sarı-Kırmızılı futbolcular kupa seramonisinde Beşiktaşlı oyuncuları alkışladı. Siyah-Beyazlılar da rakibine aynı şekilde karşılık verdi.**

'Maça çıkmayız' resti!

CUMHUR ÖNDER ARSLAN

Galatasaray Başkanı Dursun Özbek ve yöneticiler, TFF'ye tepki gösterip finali protokol tribününde izlemedi. Maç öncesi iki kulübe sadece kale arkasında koreografi yapılabileceği bildirildi. Ancak G.Saray yönetimi, maraton tribününde Beşiktaş taraftarının koreografi sunacağı bilgisini alınca TFF'ye itiraz etti. Sarı - Kırmızılı idareciler, ilgili yetkilinin zehirlendiğini gerekçe gösterip sabahki toplantıya katılmadığını kaydetti. Başkan Dursun Özbek "Maça çıkmayız' dedi ve Sarı - Kırmızılılar ortak yemeğe katılmadı. Bazı siyasilerin devreye girip sorunu çözmeye çalıştığı öğrenildi. Özbek'le yöneticiler maçı protokol tribünü yerine locada izledi.

Demokrasiye destek

Beşiktaş taraftarı, bir kartalın Türk bayrağı taşıdığı üzerinde "Bu vatan şerefimiz, demokrasi hakkımız" yazılı koreografi sundu. Seremonide çocuklar, "Şehitler ölmez, vatan bölünmez" yazılı kartonları taşıdı. G.Saray tribününde Yenikapı mitinginde siyasilerin yan yana oturduğu fotoğrafın olduğu dev pankart, "Sizi hep ama hep böyle görmek istiyoruz" yazısıyla açıldı. 15 Temmuz şehitlerinin isimleri reklam panolarına yansıtıldı.

İki takım taraftarı 15 Temmuz darbe girişimine tepki gösterdi. 42 bin seyirci, Türk bayraklarıyla stadı kırmızı beyaza boyadı. G.Saray tribünlerinde, "15 Temmuz resmi tatil olsun. Şehitlerimizi saygıyla ve rahmetle anıyoruz. Ya devlet başa ya kuzgun leşe ve Hepimiz Ömer Halisdemir'iz" pankartları açıldı. Beşiktaşlı futbolcular, Süleyman Seba'nın ölüm yıldönümü nedeniyle efsane başkanın fotoğrafının olduğu tişörtler giydi.

'FETÖ' gerilimi

Beşiktaşlı taraftarlar, bazı anlarda G.Saray'a yönelik "FETÖ'nün k.... Cimbombom" diye bağırdı. G.Saray tribünleri küfürle karşılık verdi. Siyah - Beyazlı seyirciler, "Mustafa Kemal'in askerleriyiz" tezahüratı yaptı. Maç boyu küfürleşmeler devam etti. ● KONYA

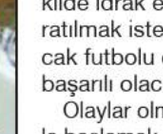

Bağış Erten

Kupa süper de...

Ne törenlerle başladı maç. Birlik ve beraberlik vurgusu, 15 Temmuz Şehitleri'ni anma ve herkesi sarması istenilen bir dostluk havası... Günlerdir sokakları dolduran ruh halinin futbol dünyasına da yansıması beklentisiyle her türlü hazırlık tamam! Ama işte, şunu unutuyoruz. Bu memlekette sükunet, barış, şiddet karşıtlığı mesajlarının en zor yankı bulduğu alanlardan biri futbol. Kocaman **"Ya devlet başa ya kuzgun leşe"** pankartının ardından sahaya yağmadık şey kalmayınca, küfür kıyamet karşılaşma boyunca sürünce, golden sonra Sarı - Kırmızı kale arkası **Muslera**'yı çıldırtacak kadar abartınca bu gerçeği bir kez daha net bir şekilde idrak etmiş olduk! Bu ülkede yaratılmak istenilen beraberlik havası ancak futbolu de fethederse gerçekten başarılı olacak.

Olaylar olmasa bu yazıya şu itirafla başlamak istiyordum. Beklediğimden daha iyi, daha zevkli bir maç izledik. Bir tarafta yenilenmenin motivasyonu, diğer tarafta şampiyonluğu olgunluğu derken bu mevsimde, sezonun bu aşamasında değil de kasım başı gibi bir form karşıladı bizi. Tamam şut/tehlike katsayısı düşüktü ama gidiş yolları hep pekiyiydi. Oyun mesafesi kısa, tek pas düzeneği kurulu, temposu hızlı, hatları iyi örülü bir Süper Kupa finali. Adına yakışırcasına...

Bu hep böyle gitmedi tabii. Zamanla tavsadı maç. İlk yarının ortalarından sonra mutedil dalgalı bir ton hakim oldu. Bu düşüşün nedeni sahada beklenenden kötü olanlardı. Daha sezonu açamayanlar arasında **Podolski, Selçuk, Kerim** gibi isimler vardı. Ama **Bruma-Oğuzhan** hareketliliği, **Tolga-Tolgay** nasıl olacak merakı, **Sinan-Cenk** acarlığı işler mi sorusu derken tartıdan denklik çıktı. Bir de buna kupayı almak için kontrollü olma gerekliliği eklenince karşılaşma strateji oyununa döndü. Ta ki uzatmalara dek. Oyunda gelmeyen goller art arda orada geldi. Ama bu kilit durumun kaderi de penaltılar oldu.

Şunları söyleyebiliriz. Cim Bom bu krizden iyi bir takım çıkarmış durumda. Beşiktaş ise demleniyor. Tabii ki eksikler var. Ama umut da. Gerçi bu fragmandı. Asıl filmi ligde izleyeceğiz.

Gülengül Altınsay

Futbol tatilde!

15 Temmuz'dan sonra yaşadığımız onca ağır travmanın ardından önceliklerimiz arasından çıkardığımız futbol yeniden hayatımıza girmek istiyordu. Hem de bir Beşiktaş-G.Saray maçıyla. Ve uzun bir süredir pek rastlamadığımız güzel sahnelerle. Ayrıştırıcı değil birleştirici pankartlar gördük: Bir tanesi **"Hepimiz Türk'üz, Kürt'üz, Sünni'yiz, Alevi'yiz"** diyordu mesela. Diyordu da siyasette bunun uygulamasını hâlâ göremiyorduk.

Şenol Güneş ilk on biri geçen sezonun şampiyon olan takım kadrosundan oluşturmuştu. Bir çeşit vefaydı bu. Biraz da zorunluluk. Yeni transferler hazır değildi çünkü. Şenol Hoca da yeniliği dizilişte yapmıştı. **Atiba**'ya en yakın isim **Tolgay**'dı bu kez. **Oğuzhan** ise bu ikilinin hemen önündeydi.

Her şey çok güzel duygularla başlamıştı ta ki 26. dakikaya kadar. G.Saray tribünlerinden atılan meşalelerle oyun durdu ve bize **"Eyvah yine mi"** dedirtti.

Oyuna gelince: Siyah - Beyazlılar geçen sezonun akışkan futbolunu tutturamadılar. Cim-bom da çok yavaş paslaştı ve rakip defansın arkasına atılan uzun toplara bel bağladı. Sonuçta temposuz pozisyonsuz bir futbol çıktı ortaya. İlk yarıda hafızalarda kalan sadece 39'da **Tosic**'e yapılan ama verilmeyen penaltıydı o kadar. 52'de **Cenk**'le gole çok yaklaştı Kartal. Belki de sıcak havanın etkisiyle daha da yavaşladı oyun. Karşılıklı bir iki heyecanlandığımız pozisyon oldu yalnızca. 90'da yine Cenk kaleyi az farkla kaçırınca uzadı maç.

Golleri kaçıran Beşiktaş savunma hatasından 100'de ofsayt kokan bir gol yedi. 107'de ise Kartal'ın baskısı golle sonuçlanınca skora yine denge geldi. Sonuçta simgesel önemi olan kupayı kazananı penaltılar belirledi. Lige bir hafta kala her iki takımın oynadığı futbola gelince; hiç heyecan vermedi.

TV'DE SPOR

FUTBOL
● Lig TV / 23.00 Sevilla - Barcelona
● Eurosport 2 / 21.30 B.Dortmund - Bayern Münih
● NTV Spor / 16.00 TVF Pro Beach Tour Erkekler Finali / 17.00 Kadınlar Finali.

İSTANBUL 2.ALTILI TAHMİNİ

8	6	1	7	1	3
3-10	7-2	7-3	6-2	13-9	
7-9			3		
4					

İZMİR ALTILI TAHMİNİ

5	7	2	1	4	1
11	4-2	3-5			10
12	9	1-8-6			5-2
8-6					9-7

Pereira pes etti

F.Bahçe Teknik Direktörü Portekiz'e gitti, kulüp tutanak tutturdu

Fenerbahçe'nin Samandıra Can Bartu Tesisleri'nde dün hareketli dakikalar yaşandı. Vitor Pereira ve yardımcıları sabah idmanına çıkmazlarken Asbaşkanlar Şekip Mosturoğlu ve Ali Yıldırım, Portekiz'e dönen teknik direktörün antremana katılmamasıyla ilgili tutanak tutturdu. Kulübün resmi sitesinden "Kamuoyuna duyuru" başlığıyla yapılan açıklamada Pereira'nın idmana katılmadığı ve bunun sözleşmesinin getirdiği yükümlülük ve talimatlara aykırı olduğu belirtilerek şu görüşlere yer verildi. "Vitor Pereira'nın sözleşmeyi açık ihlali karşısında kulübümüz bugün itibarı ile doğmuş hukuksal haklarını, pazartesi günü kullanacaktır."

'Tehdit edildim'

Pereira Portekiz basınına yaptığı açıklamada "Monaco yenilgisinin ardından Fenerbahçe benim sözleşme süreme saygı göstermedi ve antrenörlük görevlerimi engelledi, takımın başında durmama dahi izin vermediler. Tehdit ve gergin bir ortamda görev yapmam mümkün olmadığından Portekiz'e döndüm. Yardımcılarım da benimle aynı yolu izledi." ifadelerini kullandı. ● HİLMİ TÜRKAY

KISA... KISA... KISA...

● **TRABZONSPOR** Başkan Yardımcısı Önder Bülbüloğlu, iyi transferler yaptıklarını söyledi. Teknik direktör Ersun Yanal ise "Takımımıza katılacak birkaç oyuncu daha olacak" dedi.
● **AVRUPA** Yıldız Erkekler Basketbol Şampiyonası'nda Türkiye, B Grubu'ndaki 2. maçta Hırvatistan'ı 59-53 yendi.
● **İNGİLTERE** Premier Ligi'nde bir önceki sezonu şampiyon tamamlayıp yeni sezon açılış maçında yenilen ilk takım Leicester City (H.City'ye 2-1 yenildi) oldu.
● **BALKAN** Yıldız Kızlar Voleybol Şampiyonası'nda Türkiye, B Grubu'ndaki 2. maçta Moldova'yı 3-0 yendi.

Siyah Beyazlılar, Galatasaray'ı tek golle yenerek şampiyonluk yolunda bir engeli daha aştı

Beşiktaş, hedefe koşuyor

Beşiktaş: 1 — G. Saray: 0

GOL: *Dk. 53 Ali*
HAKEMLER: *Yusuf Namoğlu (6), Kemal Yeşeren (6), Taner Yalçındağ (6)*
BEŞİKTAŞ: *Engin (6)- Recep (6), Kadir (6), Gökhan (6), Ulvi (5)- Rıza (6), Wilson (4), (Mehmet ?), Şenol (8), Feyyaz (4), (Walsh?)- Ali (7), Metin (5)*
TOPLAM PUAN: *63*
GALATASARAY: *Simoviç (5)- Cüneyt (5), Erhan (5), Bülent (6)- İsmail (5), Uğur (3), Muhammed (5), (Yusuf ?), Semih (5), (Cevat ?), Erdal (6)- Hasan (5), Tanju (5)*
TOPLAM PUAN: *55*
KULLANDIĞI SERBEST ATIŞ: *Beşiktaş 24, Galatasaray 21*
CEZA ALANI İÇİNDEN ŞUT: *Beşiktaş 5, Galatasaray 3*
CEZA ALANI DIŞINDAN ŞUT: *Beşiktaş 2, Galatasaray 2*
KALEYİ BULAN ŞUT: *Beşiktaş 1, Galatasaray 2*
DIŞARI GİDEN ŞUT: *Beşiktaş 6, Galatasaray 3*
KÖŞE ATIŞI: *Beşiktaş 6, Galatasaray 5*
OFSAYTA DÜŞME: *Beşiktaş 1, Galatasaray 1*
SARI KART: *Bülent (Galatasaray)*
SEYİRCİ: *36.559* **Hasılat:** *485.810.000 TL.*
HİLMİ TÜRKAY

Stat: Ezeli rekabetin bu önemli maçına stada gireme yen yine bir hayli futbolsever vardı. Karaborsada biletler 80-100 bin lira arasındaydı. Maç öncesinde iki takımın taraftarları susmayı yeğlediler.

Maçın başlamasına yaklaşık bir saat kala ise iki tarafın da tribünlerini çoşku seli kapladı. Karşılaşmayı izleyenler arasında Erdal İnönü de vardı. Beşiktaşlı tarftarlar İnönü'ye **"İnönü başbakan Beşiktaş şampiyon"** diye tezahüratta bulundular. İnönü de Beşiktaşlı taraftarlara alkışlayarak karşılık verdi. Saha da futbola elverişliydi, 90 dakika boyunca Yusuf Namoğlu tek sarı kartını Galatasaray'dan Bülent'e kullandı.

Önemli notlar: Beşiktaş, Galatasaray karşısında 1-0 galip durumda karşılaşmayı önde götürürken radyodan gelen Sakaryaspor'un beraberlik golü Beşiktaş tribünlerini bayram yerine çevirdi. **"Şampiyon... Şampiyon"** diye slogan atan taraftarlar arasında kapalı tirbünden birisi elindeki pankartı açarak basın mensuplarına poz veriyordu: **"Veysel ikinci ayakta 5 tek olur."** Beşiktaş maçı bitmesine karşın tüm Beşiktaşlılar İnönü Stadı'ndan çıkmayarak Fenerbahçe - Sakaryaspor maçının bitimini beklediler. Maçın berare sonuçlanmasından sonra stadı terk etmeye başlayan Beşiktaşlı taraftarlardan bir grubu Beşiktaş'a bir grubu da Taksim'e topluca yürüyerek yeniden dörde yükselen puan farkının sevincini yaşadılar. Bir önemli not ise Rıza'nın korner atışı sırasında kafasında patlayan çakmaktı.

Önemli dakikalar: Beşiktaş - Galatasaray karşılaşmasında futbol diye bir şey yoktu. Top çoğunlukla orta alanda oynandı, Galatasaray takımı yediği golden sonra dağılınca Beşiktaş ikinci yarının son 20 dakikasında daha etkili göründü. Siyah-Beyazlı takımda Şenol dün Beşiktaş'ın en iyisiydi. Sonra da golün sahibi Ali. Galatasaray'da vasatın üzerine çıkabilen hiçbir futbolcuya rastlayamadık. İkinci yarıda oyuna giren Cevat'la Yusuf sezonu kapatmış gibi göründüler. 3. dakikada Uğur'un 5. dakikada Feyyaz'ın 10. dakikada Şenol'un ellerine geçirdikleri fırsatlar ilk yarının en önemli olanlarıydı, ancak üç futbolcu da vuruşlarından sonuç alamadılar.

Gol: 53. dakikada Recep'le başlayan atak Rıza'ya geçti; Rıza cezaalanına koşmaya başlayan Ali'yi gördü, Ali çaprazdan çok güzel vurdu ve Simoviç'in yanından topu ağlara yolladı.

ALİ'DEN GÜZEL GOL — Maçının tek golünü 53. dakikada Ali atarken Beşiktaş'a da 3 puan kazandırıyordu. (Mustafa Ersoy)

BEŞİKTAŞ'TA GALİBİYET BAYRAM SEVİNCİ YARATTI

Milne'nin en mutlu günü

ASENA ÖZKAN

Lider Beşiktaş dün İnönü Stadı'nda, Galatasaray'ı Ali'nin attığı tek golle yenerken rakipleri ile arasındaki puan farkını tekrar açtı. Ligin diğer iddialı ekibi ve Beşiktaş'ın yakın takipçisi Fenerbahçe'nin Sakaryaspor ile sahasında berabere kalması ise bu galibiyeti daha da önemli kıldı. Maçın bitimi ile soyunma odasının yolunu tutan Siyah-Beyazlı ekibin futbolcuları taraftarların hücumuna uğradılar. Taraftarlar futbolcuları yakaladıkları gibi kucakladılar, öptüler, kutladılar. Teknik Direktör Gordon Milne en fazla kutlama alanların başında geldi.

Beşiktaş soyunma odasını dolduran yöneticiler de mutluluktan futbolcuların primlerini yükselttiler. Futbol Şube Sorumlusu Şirin Kuru, Galatasaray maçının galibiyet primini 1.5 milyondan 3 milyon liraya çıkardığını açıklayınca futbolcular daha da mutlu oldular. Maçın tek golünü atıp takımını galibiyete götüren Ali ise, **"Çok güzel bir gol oldu. Şampiyonluğa bir adım daha yaklaştık"** dedi. Savunmanın başarılı oyuncusu Kadir de **"Maça çok stresli çıktık. Ama golden sonra açıldık. Biraz gayret etseydik fark yapabilirdik"** dedi. Teknik Direktör Gordon Milne de kendileri için çok zorlu bir 5 haftanın sonra erdiğini belirtti.

Milne, konuşmasını şöyle sürdürdü:

"Futbolcularımla gurur duyuyorum. Bizim için gerçekten önemli bir haftaydı. Bu yüzden de oyuncular üzerinde büyük bir baskı vardı. Ayrıca bir haftada 3 maç oynamanın yorgunluğu vardı ve oyun içinde yoruldular. Karşılaşma içinde oyun disiplininden kopmadıkları için de kendileri ile gurur duyuyorum. Ben maçın böyle biteceğini tahmin ediyordum. Bizim için çok önemli bir 5 haftayı başarılı kapadığımız için mutluyum." Milne bu yenilgi ile Galatasaray'ın şampiyonluk yarışından kopup kopmadığı yolundaki soruya **"Biz sadece bir maç kazandık"** dedi.

PUAN DURUMU

Beşiktaş	22	15	4	3	53	14 49
Trabzon	22	13	6	3	42	19 45
Fenerbahçe	22	14	3	5	44	26 45
Galatasaray	22	13	3	6	36	15 42
Sarıyer	22	9	7	6	35	28 34
Bursa	22	8	7	7	28	26 31
Adanaspor	22	8	7	7	32	33 31
A.Gücü	22	8	6	8	21	23 30
Malatya	21	8	4	9	29	33 28
Boluspor	21	7	7	7	21	30 28
Karşıyaka	22	8	2	12	35	35 26
G.Birliği	21	6	8	7	27	36 26
Konya	21	7	4	10	23	29 25
Altay	22	6	7	9	27	35 25
Z.Burnu	22	6	5	11	23	26 23
Ad.D.Spor	22	5	5	12	20	45 20
Samsun	22	5	4	13	14	31 19
Sakarya	22	3	5	14	21	47 14

Bu hafta oynanacak maçlar: Galatasaray - Adanaspor, G. Birliği - Trabzonspor, Sarıyer - Altay, Konyaspor - Bursaspor, Zeytinburnu - Boluspor, Ad. Demirspor - Beşiktaş, Sakaryaspor - Malatyaspor, Karşıyaka - Ankaragücü, Samsunspor - Fenerbahçe.

TOTO SONUÇLARI

1-	Beşiktaş-Galatasaray	: 1
2-	Karşıyaka-Samsunspor	: 1
3-	Boluspor-Konyaspor	: 0
4-	Adanaspor-Sarıyer	: 0
5-	Bursaspor-Gençlerbirliği	: 2
6-	Trabzonspor-Altay	: 1
7-	Fenerbahçe-Sakaryaspor	: 0
8-	MKE A.Gücü-A.D.Spor	: 1
9-	Malatyaspor-Zeytinburnu:	1
10-	Eskişehirspor-S.Beykoz	: 1
11-	Edremitspor-Çeşmespor	: 2
12-	Polatlıspor-Petrolofisspor:	0
13-	Islahiyespor-Hatayspor	: 2
14-	Reyhanlıspor-Elbistanspor:	1
15-	Alanyaspor-Menemenspor:	1
16-	Turhalspor-Yalıspor	: 1

MAÇIN ELEŞTİRİSİ

Beşiktaş doludizgin, ya Galatasaray nerede?

ABDÜLKADİR YÜCELMAN

Beşiktaş şampiyonluk yolunda Galatasaray gibi bir büyüğü de yenerek bir adım daha yaklaştı amacına. Ne var ki Beşiktaş dünkü futbolu ile değil, skoru ile taraftarlarını sevindirdi. Gerçi Galatasaray gibi bir takıma karşı oynamak, genç Beşiktaş için kolay değildi. Çünkü Galatasaray, her şeye rağmen sahada her an devleşebilecek bir ekipti. Galatasaray taraftarı, dün takımından son bir umutla bir şeyler bekliyordu. Galatasaray veremedi bu umudu taraftarına. Galatasaray sahada hiçbir an büyüyemedi. Galatasaray, sahada Beşiktaş'ın en zayıf tarafı olarak bilinen yan topları için tek bir kanat akını bile geliştiremedi. Ve Galatasaray Beşiktaş'ın bilinen tek silahı Rıza'yı da tutamadı.

Beşiktaş ilk yarıda öylesine stres içindeydi ki... Futbolcuların tir tir titredikleri gerçi tribünden belli olmuyordu, ama en basit futbol oyunlarında dahi yanlışlıklar yaptıkları, top kaybettikleri, gol pozisyonlarına girmekteki ustalıklarından hiçbir görüntü verememeleri, pas hataları, hatta topla buluşmak yerine sorumluluk almamak için toptan kaçmaları öylesine açık ve seçik belli oluyordu ki 90 dakikayı Beşiktaş'ın mutlu sonla bitireceğinden kimse emin değildi. Ama Galatasaray'ın amaçsız, bilinçsiz, iddiasız ve hırssız futbolu Beşiktaş'a ikinci yarıda kamçı oldu. Ve tabii Rıza ile gelişen ortayı Ali affetmedi. Her zamanki oyun ve her zamanki sonuç. Klasik Beşiktaş golü. Ve bunun dışında bir Şenol'un dünkü galibiyette tek başına payı olduğunu söylemeliyiz. Orta sahadaki tek adamdı Şenol, tekniği, kafası ve becerisi ile. Metin, Feyyaz, Wilson, nedense fazla hırslı gözükmediler. Topu rakibin arkasından görmek istemelerinin nedeni korku mu, sorumluluk almamak mı, biz karar veremedik. Belki ikisi birden...

Beşiktaş defansı yine hatalar yaptı, ama bu hataları görecek bir rakip yoktu karşısında. Çünkü Galatasaray "ha babam" günündeydi. Biraz Hasan çalışkandı, biraz da Uğur. Erdal ne yaptığını biliyor, ama fazla koşmayı onuruna yediremiyordu. Ya da **"neden ben tek başına koşuyum"** diyordu belki. Sonraları oyuna giren Prekazi ile Yusuf'un neden yedek kulübesinde bekledikleri anlaşıldı. Held haklıydı bu konuda.

Held çıkıp oynamayacaktı sahaya, fakat futbolcularını bu maça iyi hazırlamadığı ortadaydı. Cim Bom, o tempolu futbolunu hırslı mücadelesini, pres ve kanat oyunu gibi rakibi bunaltan oyun stilini unutmuş, sıradan bir takım kişiliğine girmişti. Sonuçta Beşiktaş, Galatasaray'ın giydiği gömleğin bir numara büyüğünü sırtına giyip şampiyonluk yolunda ilerledi. Bu onun hakkıydı.

Sıfıra sıfır kalede var bir

ALİ SİRMEN

Dünkü futbol mu? Sıfıra sıfır Galatasaray filelerinde var 1.

Dünkü Beşiktaş mı? Doğrusu şampiyonluğa koşan bir takım için içler acısı bir görüntü. Oynadıkları futbol yalnızca, olmayacak duaya amin üzerine kurulmuş. Kof-bir Sarı-Kırmızılı düşe ancak son vermeye yaradı işte o.

Dünkü Galatasaray mı? Her zamanki gibi, sezon başından bu yana olduğu üzere yine kötü. Hem de futbolun ne olduğunu unutmuş, kötünün kötüsü.

Bu takımın şampiyonluğa oynadığını, başa güreştiğini, iyi olduğunu ileri sürenler şimdi ortaya çıksınlar da görelim bakalım.

Galatasaray dün bozuk, dağınık, zaman zaman şaşkın ve tutuk Beşiktaş karşısında 90 dakika boyunca bir tek net pozisyona giremedi. Sarı-Kırmızılı oyuncular ataklarda çoğalamadılar; herkes top kendi takımındayken birilerinin ardına saklanmakta ustaydı. Ve Galatasaray, büyük şans eseri, rastlantı olarak yakalanmış son fırsatı değerlendirmek, başa güreşmek için parmağını bile kıpırdatamadı. Golü yedikten sonra da Sarı-Kırmızılılar sakin, yürüyerek, amaçsız futbollarını sürdürdüler.

Tanju-Hasan ikilisi, son maçlarında bana çocukluğun bir çiftini, Lorel-Hardy'yi hatırlatıyor. Onları bir de o gözle izlerseniz biraz sıkıntınız hafifliyor, gülüyorsunuz.

Galatasaray öylesine kötü bir takım olmuş ki, içindeki iyilere bile tahammülü yok. Onları da hemen kendine uyduruyor. Nitekim dün ikinci yarıda Uğur da sahada yitip gitti.

Bakalım Sayın Held ve Galatasaray'ın sayın yöneticileri bu durum karşısında ne diyecekler?

Hak eden Beşiktaş'tı

METİN TÜKENMEZ

Beşiktaş üst üste oynadığı zorlu maçlar nedeni ile stresli ortama girmişti. Bu durum dün de devam etti. Galatasaray'a karşı kaybettikleri an işlerinin daha da zorlaşacağını biliyorlardı. Bunu bilmek Beşiktaş'ı rahatlatmamış, daha çok gergin ortama itmişti. Böyle bir maçta iyi futbol oynamak zor, üç puanı almak daha da zordu. Ama Beşiktaş mücadele gücü ile zor olanı başardı. Futbol oynamadı ama ligin kaderini değiştirebilecek bir maçtan yengi ile ayrıldı. Bu galibiyet Beşiktaş'ı stresten kurtarırken gelecek maçlara da daha olumlu bakmasına neden olacak.

Beşiktaş'ın maçı kazanmasındaki en önemli etken, futbolcularının kondisyonel yeteneklerinin, diğer takımlara oranla daha yüksek olmasıdır. Galatasaray bir devre başabaş mücadele etti. Ancak ikinci yarıda oyundan düştü. Yenik durumda iken bile Beşiktaş kalesine gitmekte zorlandılar. Beşiktaş ise eski temposunu yakalayamamasına karşın mücadelesini maç sonuna kadar aynı tempoda sürdürebiliyor. Bu mücadelede hem karşıtlarını bozuyor hem de daha çok top kazanmalarına neden oluyor.

Dün Beşiktaş kazandığı topları iyi kullanabilseydi futbolsuztuktan kurtulabilirdi. Maçın genelindeki top kullanımı bilinçli değil, rastgele uzun paslar şeklindeydi. Siyah-Beyazlılar golü attıktan sonra rahatlayacaklarına daha çok pas hatası yaparak korunma düşüncesi içerisine girdiler.

Futbolu, gol pazisyonu az ama faulleri çok maçta, sahanın en başarılı futbolcusu Şenol'du. Şenol orta alanda çok çalıştı, Galatasaray ataklarını yerinde girişimlerle kesti.

TANJU'YU DURDURDULAR — Tanju ile ikinci yarıda oyuna giren Prekazi'nin çabaları yetersiz kaldı. (Fotoğraf: Levent Yücelman)

İZLENİMLER

İnönü dün İnönü'deydi

MEHMET TEZKAN

SHP Genel Başkanı Erdal İnönü, Beşiktaş-Galatasaray maçı öncesi resmen Beşiktaşlı oldu. Maçı izlemek için şeref tribününe giren İnönü, bir anda, **'İnönü Başbakan, Beşiktaş şampiyon'** sesleriyle karşılaştı. ANAP'lı başkan Tanrıyar varken Galatasaraylılar, **'İnönü Başbakan Cim Bom şampiyon'** diye bağıramayacaklarına göre SHP lideri ister istemez, Beşiktaşlıların bu bağrışlarını, elini havaya kaldırıp (Beşiktaş ve Gorbi selamı ile) selamlayınca, Beşiktaşlılığı ilan edilmiş oldu.

Siyah-Beyazlı seyirci ardından, **'İnönü, Cim Bom'a mezar olacak'** diyerek SHP liderini koyu bir Beşiktaşlı yaptı çıktı.

* * *

Dün izinli olan Tanju ve Feyyaz dışında tüm futbolcular seyirciden aldıkları destek ile derby maçına uygun bir futbol sergilemeye çalıştılar. Bu çahşmada, Galatasaray beceriksiz, Beşiktaş ise korkaktı; üst üste gelen beraberlik ve yenilgiden sonra sanki Siyah-Beyazlıların ilk hedefi bir puandı, ama Ali şık bir golle Beşiktaş'a yola devam dedirtti.

* * *

Maçın son saniyeleri oynanırken tribünde bir dalgalanma oldu. Sakaryaspor son dakika golü ile Fenerbahçe'den bir puan çıkarmayı, başka bir deyişle Fenerbahçe'nin iki puan kaybetmesini sağladı. Yusuf Namoğlu'nun bitiş düdüğü ile Beşiktaş tribününden dev bir pankart çıktı: **Veysel nasılsın?**

'İnönü Başbakan, Beşiktaş şampiyon' tümcesinden yola çıkarsak Beşiktaş bu sonuç ile şampiyonluğa bir adım daha yaklaştı, âdeta garantiledi. Bakalım SHP lideri ne yapacak. Ufukta seçim de yok ki...

İNÖNÜ — Taraftarları 'Beşiktaş' selamı

Trabzon işi sıkı tutuyor

Trabzonspor: 2
Altay: 0

HAKEMLER: *Yahya Diker (6), Zeynel Abidin Gökçe (5), Maksut Balta (5).*
TRABZONSPOR: *Pfaff (5), İsmail (5), Yesiç (7), Kemal (6), Erhan (5), Lemi (5), K. Hamdi (5), Turgut (6), Orhan (4), Murat (4), Hami (6), Soner (5), (İskender (6)).*
ALTAY: *Zafer (5), B. Serdar (4), Altar (4), Orhan (4), Tamer (5), Müfit (4), Yüksel (4), Hasan (4), K. Ahmet (4), Cem (4), K. Serdar (4), B. Ahmet (4).*
GOLLER: *Dak. 39 K. Hamdi, Dak. 72 Hami*
ÖMER GÜNER

Adanaspor: 0
Sarıyer: 0

HAKEMLER *Ahmet Çakar (3), Ergun Akın (5), Mevlüt Yerli (5).*
ADANASPOR: *Darko (6), Mehmet (6), Eyüp (5), Naci (6), Ercan (4), Bülent (5), Sait (4), Bakir (6), Orhan (5), Osman (5), Bülent (5).*
SARIYER: *Müller (6), Mehmet (6), Esat (5), Yaşar (5), Cem (6), Osman (7), Hakan (6), Cengiz (6), Fikret (5), Mustafa (6), Sercan (7).*
KIRMIZI KART: *Dk. 37 Naci (Adanaspor)*
SEMİR YALÇIN

Altılı 3.4 milyon verdi

Spor Servisi — Dün koşulan İzmir At Yarışları neticesinde Altılı Ganyan: 2 - 5 - 3 - 1 ve 7 - 4 - 5) şeklinde sonuçlandı.

Öte yandan 24.2.1990 (cumartesi) Adana Atyarışları neticesinde Altılı Ganyan: (5-6-6-6-9-10 / 12) kombinesini bilenler: 3.495.250 kazandılar.

SPOR LOTO

2 - 6 - 19 - 20 - 22 - 30 - 33 - 34

Faciaya kıl payı

Tribün çöktü; 2'si ağır 30 yaralı

Kuşadası-Aydınspor maçının 71. dakikasında tribünün çökmesi üzerine maç tatil edildi.

LATİF SANSÜR

KUŞADASI — Kuşadasıspor - Aydınspor karşılaşmasının 71. dakikasında portatif tribünlerin çökmesi üzerine yaklaşık 30 kişi yaralandı. Çoğunluğunda ayak kırılması görülen yaralılardan Erdal Aydın ve kimliği belirlenemeyen bir kişinin sağlık durumlarının önemli ölçüde tehlikede olduğu bildirildi. Boyun kemiği kırılan Erdal Aydın ve diğer yaralıların çevre il ve ilçelerdeki hastanelerde tedavilerine başlandığı öğrenildi.

2. Lig B Grubu'nda Kuşadasıspor - Aydınspor karşılaşması aşırı yığılma yüzünden Aydınsporluların bulunduğu tribün çöktü. İlk belirlemelere göre yaklaşık 30 kişi yaralandı. Karşılaşmanın 71. dakikasında sahanın sol tarafında okul bahçesinde bulunan yaklaşık 250 kişi kapasiteli tribünün bir bölümü büyük bir görültüyle çöktü. Demir aksamdan oluşan tribünün çökmesiyle Aydınsporlu taraftarlardan 30 kişinin özellikle ayaklarından yaralandığı görüldü. Maçta bulunan bazı sağlık görevlileri yaralıların büyük bir bölümünün ayaklarının kırıldığını belirttiler. Maçın hakemi Serdar Çakır karşılaşmayı iptal ettiğini belirtirken futbolseverlerin çoğu, Aydınsporluların bulunduğu portatif tribünün ancak 250 kişi alabileceğini, buna karşın çöken tribünlerde yaklaşık 600 kişinin bulunduğunu söylediler.

Aydın Emniyet Müdürü H. Aydın Genç tribünlerdeki taraftarların herhangi bir taşkınlık yapmadıklarını vurgularken çökme nedeninin aşırı yığılma olduğunu söyledi. Genç, **"Tribünlerin yetersiz olduğunu söyleseler di ona göre önlem alırdık. Bize bu yönde herhangi bir bilgi verilmedi"** diye konuştu.

Yaralılar 1963 yılında yapılan Kuşadası Devlet Hastanesi'ne getirilirken burada tedavi hizmetlerinin aksadığı görüldü. Sadece 1 doktorun görevli olduğu hastanede yeterli gerecin olmaması nedeniyle de hafif yaralılar bile Söke ve Aydın hastanelerine gönderildi.

Yaralılardan Erdal Aydın'ın boyun kemiğinin kırıldığı ve durumunun çok ciddi olduğu, ayrıca kimliği belirlenemeyen diğer bir ağır yaralıyla birlikte Ege Üniversitesi Tıp Fakültesi Hastanesi'ne kaldırıldığı bildirildi. Söke ve Aydın hastanelerine kaldırılanlardan isimleri belirlenenler şunlar:

Mutlu Işık, Cevdet Özer, İhsan Şenkal, Osman Yazıcı, Ümit Yalvaç.

G. SARAY'DA MAÇ SONRASI ÜZÜNTÜ

Held'e çakı atıldı

MUSTAFA ERSOY

Galatasaray Beşiktaş'a 1-0 yenilince taraftarlar, öfkesini yine Sigi Held'den çıkardı. Yusuf Namoğlu'nun bitiş düdüğü ile soyunma odasına giden Sarı-Kırmızılılar tribünlerden gelen protestolar arasında kafalarına su şişeleri ve bozuk para yemekten zor kurtuldular. Koridora en sonra giren Sigi Held'i istifaya davet eden Sarı-Kırmızılı taraftarlar, Held'e bozuk para, su şişesinin yanı sıra çakı da attılar. Sigi Held'in yanına düşen çakı, Alman teknik direktörü oldukça tedirgin etti.

Fenerbahçe'nin puan kaybettiğini duyan Galatasaraylı futbolcular, talihsiz olduklarını belirterek **"Çok iyi oynadığımız söylenemez, kötü bir gol yedik, üzgünüz. Ama henüz her şey bitmedi"** şeklinde konuştular.

Beşiktaş'a yenilerek yaklaşık 5 milyon liralık primden olan Sarı-Kırmızılılar, yenilginin yanı sıra kaçan 5 milyon liralık prime de üzüldüler.

Maçtan sonra basın mensuplarına açıklama yapan Sigi Held, Ali Tanrıyar gibi her şeyin bitmediğini söyledi. Held şöyle devam etti: **"Büyük bir maç olmadı. Ama mücadele vardı. Golü yediğimiz ana kadar defansta çok iyiydik. Orta sahada gereksiz top kaybettik. Bu da rakibe kontratak şansı verdi.**

PARA YAĞMURU — Ezeli rekabette Beşiktaş, Galatasaray'ı 1-0 yendi. Maçtan sonra kızgın Galatasaray taraftarı sahadan çıkmakta olan G. Sarayh futbolcular ile teknik direktör Held'e para, çakı gibi kesici maddeler atarken Beşiktaşlılar da bundan nasibini aldı. (Fotoğraf: Levent Yücelman)

DOĞAN BABACAN DÖVÜLDÜ

- Doğan Babacan'ın kendisine saldıran 17 yaşındaki seyirciyi bağışlamasına karşın, 5 kişi gözaltına alındı
- Bir grup taraftar, Babacan'ın Elmadağ'daki işyerine de saldırdı. Zararın 40-50 bin lira olduğu belirtildi
- Hasan Polat, karşılaşmanın hakemleri ile bir toplantı yaptı, ancak açıklama yapılmadı

Deniz SOM

Türkiye'nin en güvenli stadında, Türkiye'nin en gözde takımlarının maçında, Türkiye'yi Dünya Kupası'nda temsil etmiş bir hakem dövüldü..

Evet, Doğan Babacan'ı, Galatasaray - Beşiktaş maçında Gökmen'i oyundan attığı için önce dövdüler sonra da Elmadağ'daki işyerine saldırdılar.. Olaylar nedeni ile de 5 kişi Elmadağ ve Beşiktaş karakollarınca göz altına alındı.

Olaylar başlıyor

Karşılaşmanın 17. dakikasında Lütfü ile çarpışan Gökmen'in Kırmızı kart görmesi ve Galatasaray'ın 10 kişi kalması olayların başlangıcı oldu. Seyircinin Babacan aleyhindeki gösterisi sürerken Galatasaray Teknik Direktörü Turgan Ece de bu gösteriye saha kenarından katıldı. Bunun üzerine Galatasaray Kulübü Başkanı Selâhattin Beyazıt, Şeref Tribününden aşağıya inmek zorunda kaldı. Ancak Beyazıt da Ece'yi sakinleştiremedi.

Ne var ki seyircinin, Babacan'ı hedef alan gösterisi bitmemişti. Bunun üzerine Babacan oyunu durdurdu ve karşılaşmayı tatil edebileceğini anons ettirdi. Tekrar başlayan karşılaşma gösteri nedeni ile bir kez daha durduruldu ama tatil edilmedi.

İlk yarı sonunda Babacan polis kordonu altında tünele girerken atılan maddelerden zarar görmedi..

Babacan'a saldırı

İkinci yarı daha sakin bir havada oynandıktan ve taraflar puanları paylaştıktan sonra, Doğan Babacan yardımcıları ile birlikte orta sahadan yürümeye başladı. Ancak bir anda eski açık tribün tarafından gelen bir seyirci Doğan Babacan'a arkadan saldırarak kafa attı ve yere indirdi. Herkesin şaşkın bakışları arasında Babacan yerden kalkmaya çalışırken güvenlik kuvvetleri, futbolcular ve yöneticiler saldırganı yakaladılar ve ortalarına alarak vurmaya başladılar. Bu arada yan hakemlerden Engin Kesim de bayrak sopası ile saldırganı yere indirdi. Kendini toparlayan Doğan Babacan da 17 yaşındaki seyirciye birkaç yumruk attı.

40 bin kişiden bir kişi

Saldırı olayından sonra polis kordonu ile Şeref Tribününün altındaki kapıdan çıkan Doğan Babacan'a küfür eden bir taraftar da göz altına alındı. Evet onbinlerce kişi Babacan için karşı gösteri yaparken yalnızca bir kişi suçlu görüldü..

«Yorumu sizler yapacaksınız»

Soyunma odasından 45 dakika sonra çıkan Babacan olaylara ilişkin görüşünü açıklamadı ancak «Herkes gördü, yorumu sizler yapacaksınız» demekle yetindi.

Stad dışında olaylar

Bu sırada da stad dışında birikenleri güvenlik kuvvetleri dağıtırken. Numaralı tribün çıkışındaki halkı karşı yamaca doğru dağıtan güvenlik kuvvetleri ve staddan çıkan halk Gümüşsuyu tarafından taş yağmuruna tutuldu.

Kısa bir toplantı yapıldı

Futbol Federasyonu Başkanı Hasan Polat da olaylardan sonra konuşmamasına karşın önce soyunma odasında Babacan'la görüştü, sonra da Federasyonda karşılaşmanın hakemleri ile ortak bir toplantı yaptı. 20 dakika süren bu toplantı hakkında ise bir açıklama yapılmadı.

Babacan saldırganı bağışladı

1964 yılında Alsancak Stadı'nda yönettiği İzmirspor - Altay maçından sonra ikinci kez saldırıya uğrayan Doğan Babacan bu kez saldırganı bağışladı ve Beşiktaş karakoluna giderek şikâyetçi olmadığını bildirdi.

(Devamı 9. sayfada)

MAÇIN BİTİMİ İLE BİRLİKTE ESKİ AÇIK TRİBÜN TARAFINDAN GELEN BİR SEYİRCİ, DOĞAN BABACAN'A SALDIRDI VE YERE YIKTI. FOTOĞRAFTA, BABACAN YERDE, G. SARAYLI ENGİN DE SALDIRGANI ENGELLEMEK İSTİYOR..

OLAYLARIN İÇİNDEN

2 hata, 1 yumruk ve taşkınlıklar

Abdülkadir YÜCELMAN

Televizyondan çok şeyler öğrenen futbol seyircimiz nihayet Real Madrid-Bayern München maçından da esinlenerek İnönü Stadında da hakem dövdü.

Bugüne dek İnönü Stadında çok olaylı maçlar görmüştük

Haksız penaltılar, haksız goller, haksız kararlar, haksızlık yapan hakemler görmüştük

Hakeme saldıran seyirciler, taşkınlık yapan seyirciler, bol küfürlü, karşı gösteride bulunan seyirciler de görmüştük..

Ama sahanın tam göbeğinde hakemi bir yumrukta yere yıkan bir olay anımsamıyorum. Ve bu çirkin olaydan sonra diyoruz ki; ülkemizin can güvenliği bakımından en garantili bir stadı olan İnönü Stadında bu tip bir olay olabiliyorsa, bu demektir ki ülkemizde hiç bir stadda can güvenliği yoktur.

BABACAN'IN 2 HATASI

Galatasaray - Beşiktaş maçının hakemi Doğan Babacan iki hata yapmıştı. Hatalarının ilki daha oyunun 17'nci dakikasında Gökmen'i oyundan atışı olmuştu. Gökmen gerçi daha maçın başından beri Lütfi ile takışmış ve Babacan kendisini işaret parmağı ile uyarmıştı. Fakat sarı kartsız bu uyarılar maçın heyecanlı akışı içinde farkedilmemişti bile. Ama 17'nci dakikada Lütfi'ye sert girişen Gökmen'e verilecek en ağır ceza kuşkusuz sarı kart olmalıydı. Oysa Doğan Babacan elini arka cebine götürmüş ve kırmızı kart çıkarmıştı. Bir yanlışlık yaptığı olasılığını düşünerek biz de dahil tüm seyirciler bir an tereddüt etmişlik ama Babacan yanlışlık yapmamıştı. Kırmızı kartı elindeki ve Gökmen oyun dışı edilmişti. İşte bu andan itibaren seyirci karşı gösterilere başlamıştı. Hakem aleyhine korkunç bir gösteri idi bu. Ancak Doğan Babacan bizce ikinci ve de en büyük hatasını yapıyor ve seyircinin bu gösterisi karşısında maçı durduruyordu.

BABACAN'IN DİSİPLİNİ

Babacan stadda bir disiplin kurmayı amaçlamıştı sözüm ona

Oysa saha içinde disiplin kuramayan Babacan'ın tribündeki seyircilere otorite kurmayı amaçlaması çocuksu bir tutku idi. Gerçi yönetmelikte olmayan ancak bir bilidiri ile hakemlere duyurulan bir talimat seyircilerin taşkın hareketleri karşısında maçın tatil edilmesi hakkını hakeme vermişti ama bu hak sanırız sahada oynanan oyuna fiili bir müdahale olduğu zaman kullanabilirdi. Zira futbol dünyanın her yerinde artık bir spor olmaktan çok bir gösteri sporu olarak kabul edilmekte ve gişelere para sayan seyirci de dilediği şekilde tribünden bağırmak hakına sahipti. İşte Babacan'ın hâlâ futbolu SPOR olarak kabul etmesi ve seyirciyi hizaya getirme çabası hatalı idi ve bu kuşkusuz Gökmen'in sahadan atılmasından da önemliydi.

HAKSIZLIKLARA KARŞI HAKSIZ TECAVÜZ

Hakem Doğan Babacan işte bu iki hatası ile maçı sürdürürken belki maçın ikinci yarısında da başka haksız kararlar da vermişti. Bunların içinde Galatasaray'a olduğu kadar Beşiktaş aleyhine olanlar da vardı. Tüm bunlara karşı seyirci işi küfürlü gösteri ile tribünde bırakmış olsaydı yine de böylesine üzücü bir gün yaşanmıyacaktı İnönü Stadında.

Ama o nereden çıktığı belli olmayan çirkin seyirci çirkin bir hareketle Babacan'ı bir yumrukta yere yıkıvermişti. Aslında bu yumruk kapanan bir maçı değil, başlayan bir olayı simgeliyordu. Yumrukla başlayan taşkın hareketler, dışarıda taş yağmuruna dönüşürken, biraz sonra Babacan'ın Elmadağ'daki işyerine de sıçrıyordu.

Bu tek yumruk gerçi Babacan'ın yüzünde patlamıştı ama futbolumuzu bu hale dönüştüren çok kişinin bu yumruktan kendine pay çıkarması gerekmez miydi?

...VE KISACA MAÇ

Maçı Beşiktaş kuşkulu bir havada başlattı. Eli ayağına dolanan futbolcular bu tehlikeli virajı da atlamazlarsa ikinci ligin yolu gözükecekti. Ama tüm bu kuşkulara rağmen Beşiktaş yine de maça başından itibaren asıldı. Şanssızdı da üstelik. Birkaç önemli gol pozisyonuna da giren Beşiktaş oldu. Galatasaray ise daha sakindi, telassızdı, sinirlerine hakimdi. Fakat 10 kişi ile kalmış olmasından endişe duyuyor, rahatlıkla bastıramıyordu. Orta sahayı Beşiktaş'a kaptırmıştı ama Beşiktaş'ın ileri adamlarında da fazla bir şey yoktu.

Bu nedenle Beşiktaş'ın golü tesadüfi bir golle geldi...

Beşiktaş - G.Saray berabere: 1 - 1

● İLK YARISI 1-0 SİYAH - BEYAZLILARIN LEHİNE KAPANAN MAÇTA GOLLERİ ADEM VE METİN KAYDETTİLER. GÖKMEN OYUNDAN ATILDI.

Futbol düzeyi düşük bir oyun ama iki puanı alması gereken Beşiktaş'dı. Hem de en azından iki farkla... Ne Galatasaray ne Beşiktaş, futbol olarak ortaya fazla bir şey koyamadılar. Ama, gol durumuna Beşiktaş daha çok girdi ve bunlardan en etkililerinden değil de en zorundan bir kez yararlandı. Buna karşılık Sarı - Kırmızılılar iki - üçü geçmeyen kale içindeki durumlarını değerlendiremediler. Onlar da Metin'in bir kez yaptığı akıllı atak ve vuruşu ile beraberliği sağlayabildi.

Sarı - Kırmızılılar, Gökmen'in oyundan çıkarılması ile gol gücünden bir hayli yitirdiler. On kişi kalmaları, bir de iki oyuncu değiştirme hakkını kullandıktan sonra Aydın'ın son 20 dakikada sakatlanarak, sahada dolaşır duruma gelmesi, Beşiktaş'a büyük üstünlük getirmişti. Ne var ki Siyah - Beyazlılar bunlardan yararlanamadı.

Maçın 16. dakikasına dek tam bir kör dövüşü yapıldı. Bu dakikada, kale içinden topa vuran Tezcan'ın şutu Yasin'in göğsüne vurup döndü. Karşı akında da Gökmen, Lütfü'ye tabanla girip sakatlayınca, o dakikaya dek yaptığı sert hareketlerinden ötürü bir kaç kez sözle ihtarda bulunan Doğan Babacan tarafından oyundan çıkarıldı. Bundan sonra oyun sinirli bir havaya girdi. Seyirci sürekli olarak Babacan'a karşı gösteri yaptı. Ve Babacan 26. dakikada oyunu durdurdu. Bir dakikalık aradan sonra oyunun tekrar başlamasına karşın gösteri durmadı. Babacan ikinci kez oyunu durdurdu. Ve stad hoparlörlerinden, bu gösteri sürerse, maçın yarıda bırakılacağı anons edildi. Maç tekrar başladı.

Beşiktaş, 40. dakikada kazanacağı golü, gene kendi engelledi. Sinan'ın kale içinden vurduğu top, Tezcan'a çarpıp geri döndü. Böylece ilk yarı golsüz kapandı.

İkinci yarı da aynı tempo ile başladı. 52. dakikada Tezcan, gene kale içinde topu ıskaladı. Ardından da Sinan topu minare boyu havaya dikti. Ama 60. dakikada Melih'in götürüp, Adem'e verdiği topu bu futbolcu, ceza yayı üzerinden ve üzerine çıkan Yasin'in yanından Galatasaray filelerine atmasını bildi. 72. dakikada aynı durum tekrarlandı, bu kez Tezcan, topa vuramadı. Beşiktaş atakları sürerken, Galatasaray beraberliğe ulaştı.

Fatih'in derinlemesine verdiği pası Metin iyi izleyip Beşiktaş defansı arkasına kaçtı ve ceza alanına girer girmez attığı çok sert şutla takımının beraberliğini sağladı.

Bundan sonra Galatasaray adeta durdu. Beşiktaş ise bu durumdan da yararlanamayınca puanları paylaşıp sahadan ayrıldı.

Stad: İnönü

Hakemler: Doğan Babacan (6), Bahri Koç (6), Engin Kesim (6).

Beşiktaş: Mete (6) - Ahmet (5), Niko (6), Lütfü (6), Zekeriya (5) - Bülent (5), Melih (6), Hayri (6) - Tezcan (5), (Yusuf ?), Sinan (5), Adem (5).

Galatasaray: Yasin (6) - Ekrem (6), Tuncay (6), Fatih (6), Aydın (6) - Bülent (5), (Mustafa 5), Engin (6), B. Mehmet (5), (Enver 5) - Metin (6), Gökmen (?), Şevki (6).

Erhan GÜRER

"Doğan Babacan'ın kompleksi...,,

Olaylı maçtan sonra her iki takımın soyunma odasında da puanları paylaşmalarına karşın üzüntü vardı. Siyah - Beyazlılar galibiyeti kaçırdıklarına üzülürken, Sarı - Kırmızılılar da hakemden yakınıyorlardı.

Her zaman olduğu gibi Galatasaray çalıştırıcısı Fethi Demircan konuşmadı. Ancak Teknik Direktör Turgan Ece bu kez ilginç açıklamalar yapıyordu:

«Bir hakemin çocukların alın terini, hepimizin emeğini almasına gerek yok. Beşiktaş iyi oynadı hakemlere ihtiyacı yoktu. Gökmen sadece Lütfü ile çarpıştı. Hep hakemlerin taktir hakkını tutturmuşuz. Ama bu hak da bir takımın kaderini etkileyebilecek nitelikte kullanılamaz. Doğan Babacan olaysız maçta olay yarattı. Kompleksi yüzünden birşeyler yaptı. Sonra Babacan'ın Beşiktaşlılığı tescil edilmiştir. Babacan Beşiktaş'da futbol oynamış bir hakemdir. Hilmi Ok da Galatasaray'da oynadı, neden Ok'u bu maça vermediler...»

Olayların kahramanı Gökmen ise Lütfü'ye kasti faul yapmadığını öne sürerken, «Babacan'ın kompleksi bizi bu duruma getirdi» diyordu...

«Şanssızdık, büyük fırsatları kullanamadık.. Hakem hakkında yorum yapmak istemem...»

PUAN DURUMU

Trabzon	23	13	6	4	28	13	32
F. Bahçe	23	11	9	3	34	15	31
G. Saray	23	10	10	3	30	16	30
Adanaspor	23	11	7	5	26	20	29
Altay	23	8	10	5	25	22	26
Bolu	23	9	6	8	30	28	24
Bursa	23	9	6	8	24	22	24
Ordu	23	5	11	7	14	18	21
Ad. D. Spor	23	7	7	9	19	23	21
Giresun	23	5	10	8	20	23	20
Balıkesir	23	7	6	10	10	22	20
Göztepe	23	5	9	9	25	25	19
Eskişehir	23	5	9	9	21	26	19
Beşiktaş	23	4	11	8	21	29	19
Zonguldak	23	4	10	9	14	19	18
A. Gücü	23	5	5	13	24	43	15

Bu haftaki maçlar

Fenerbahçe — Bursaspor
Galatasaray — Balıkesir
Ankaragücü — Beşiktaş
Altay — Boluspor
Eskişehirspor — Göztepe
Trabzon — Zonguldak
Adana D. Spor — Giresunspor
Orduspor — Adanaspor

TOTO SONUÇLARI

Beşiktaş — Galatasaray	1—1 0
Trabzon — Fenerbahçe	1—0 1
Göztepe — Balıkesir	1—1 0
Adanaspor — Ank. Gücü	0—0 0
Giresun — Eskişehir	1—0 1
Boluspor — Ordu	2—1 1
Bursa — Ad. D. Spor	0—0 0
Zonguldak — Altay	0—0 0
Denizli — Mersin İd. Y.	0—0 0
Kırıkkale — Bandırma	2—0 1
Kütahya — Vefa	1—1 0
Sivas — İskenderun	0—0 0
Elazığ — Sekerspor	0—0 0
Ank. D. Spor — Samsun	1—1 0
Beykoz — Çorum	4—1 1
Isparta — Ist. Spor	3—1 1

BASKETBOL LİGİ

Türkiye Basketbol Ligi'nde 1975 - 76 dönemi dün oynanan maçlarla sona ermiştir. Eczacıbaşı'nın şampiyonluğu kazandığı basketbol liginde Beşiktaş ikinci, Karşıyaka da üçüncü olmuştur.

Ankara'da oynanan son maçlarda Galatasaray Muhafızgücü'nü 77 - 71 (33 - 31), Beşiktaş da DSİ Spor'u 73 - 63 (40 - 27) yenmiştir.

VOLEYBOL LİGİ

Türkiye Voleybol Liginde Eczacıbaşı dün son maçında Galatasaray'ı 3 — 0 yenmiştir. Günün öteki maçlarında İETT Vinylex'i 3 — 0, Bursa'da DSİ Spor Bursaspor'u 3 — 1 yenmiştir.

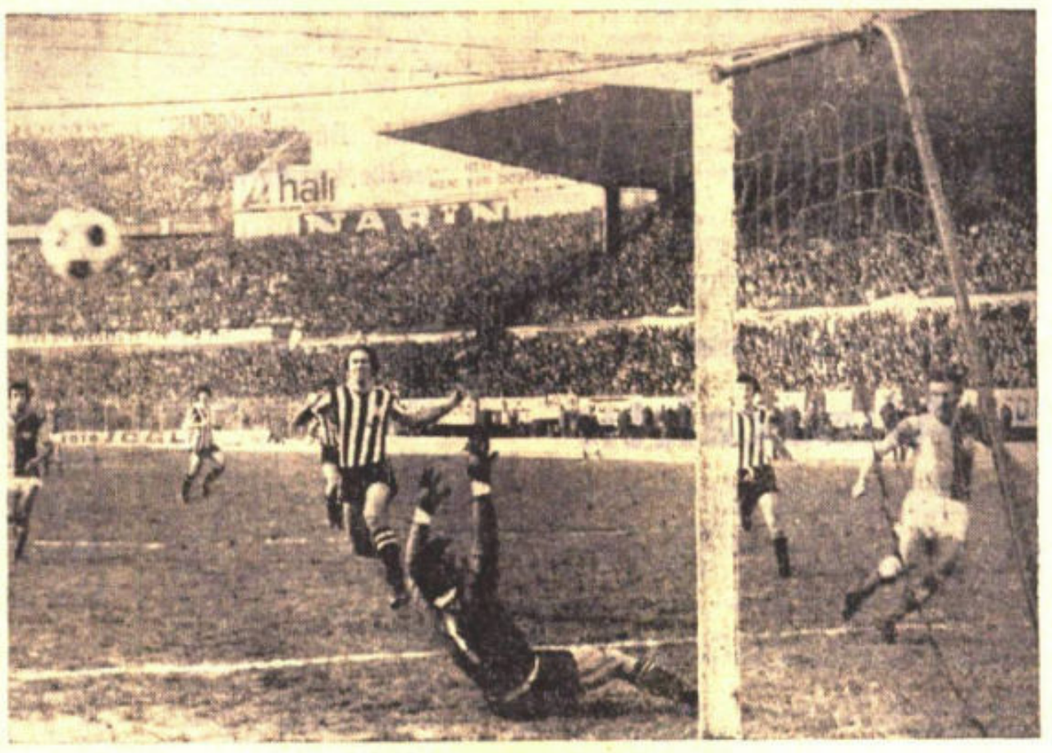

Galatasaray'ı yenilgiden Metin kurtardı. Sarı - Kırmızılı futbolcu maçın bitimine sekiz dakika kala, uzaktan attığı şutla bir puan getiren golü böyle attı... (Fotoğraflar: Ali ALAKUŞ)

Trabzon lider oldu: 1 - 0

STAD: Trabzon (Şehir)
HAKEMLER: Orhan Cebe (6), Oğuz Özden (5), Halil Atalık (5).
TRABZONSPOR: Senol (6) — Turgay (6), Necati (6), Kadir (7), Cemil (6) — Ali Yavuz (6), Tuncay (5), Hüseyin (7) — Ali Kemal (7), Necmi (6), Ahmet (6)
FENERBAHÇE: Adil (5) — Ender (4), Yılmaz (4), Emin (5), (Nevruz 5), Yenal (5) — Raşit (6), Ersoy (6), Alpaslan (6) — Aydın (5), (Sabahattin 5), Ömer (4), Cemil (6).

Mithat HÜSEYİNÇEBİ

Karadeniz'in güçlü takımı Trabzonspor lider Fenerbahçe'yi kendi sahasında tek golle yenerek liderliği ele geçirdi. Şampiyonlukta iddialı Trabzonspor Fenerbahçe karşısında üstün bir oyunla saha avantajını bir golle süslemesini bildi: 1 - 0.

Fenerbahçe zorlu Trabzon deplasmanında ilk vuruşu yapan takım oldu. Ancak ilk tehlikeli atak Trabzonspor'dan geldi. 3. dakikada Turgay'ın fırfırlık atışını iyi izleyen Adil, Hüseyin'in kafa şutunu önlemesini bildi.

22. dakikada Trabzonsporlu futbolcular Hüseyin'in şutunu Emin'in elle kesmesi üzerine penaltı itirazı yaptılar hakem ancak fırfırlık atışına karar verdi.

36. dakikada Ali Yavuz'un fırfırlık atışı üstten avuta gitti. Sinirli bir havada süren karşılaşmanın ilk yarısında hakem Trabzonspor'dan Cemil, Turgay, Ali Kemal ile Fenerbahçe'den Yılmaz ile Cemil'e sarı kart gösterdi.

İlk yarıda Trabzonspor akınlarına karşı ataklarla karşılık veren Fenerbahçe de bir türlü gole ulaşamayınca ilk yarı 0 - 0 sonuçlandı.

İkinci yarıya Trabzonspor iyi başladı. 55. dakikada bir Trabzon atağında Ali Kemal'in şutu Adil'de kaldı.

60. dakikada Trabzonspor'a beklediği golü getirdi. Ali Yavuz ile Ali Kemal paslaşmasında top Hüseyin'in önüne geldi. Hüseyin'in sert şutu Adil'in bakışları arasında ağlara takıldı: 1 - 0.

Bundan sonraki dakikalarda Fenerbahçe'nin beraberlik çabaları sonuç vermedi ve karşılaşma 1 - 0 Trabzonspor'un galibiyeti ile sonuçlandı.

F. BAHÇE'Yİ LİDERLİKTEN İNDİREN TEK GOLÜ 2. YARIDA HÜSEYİN KAYDETTİ

1. LİG MAÇLARI

Birinci Ligin öteki karşılaşmalarında Boluspor, Orduspor'u ikinci yarıda attığı gollerle 2 — 1, Giresun, Eskişehir'i 1 — 0 yenmiş, Göztepe - Balıkesir ile 1 — 1, Adanaspor - Ankaragücü, Bursa - Ad. D. Spor, Zonguldak - Altay 0 — 0 berabere kalmışlardır.

2. LİG MAÇLARI

İkinci Türkiye Ligi'nde günün en önemli maçında Kırıkkalespor, Bandırma'yı 2 — 0 yenmiştir. Kırmızı grupta lider Mersin İd. Yurdu, Denizli deplasmanında bir puan yitirince, yerine gol üstünlüğü ile Kayserispor yükselmiştir.

Beyaz grupta ise lider Aydınspor, Altınordu'yu tek golle yenerek yerini korumuştur.

Sivas — İskenderun	: 0—0
Rize — Sakarya	: 0—0
Beykoz — Çorum	: 4—1
Ank. D. Spor — Samsun	: 1—1
Tire — Konya İd. Y.	: 1—1
Aydın — Altınordu	: 1—0
Kütahya — Vefa	: 1—1
Elazığ — Şekerspor	: 0—0
Sarıyer — Kocaeli	: 2—1
Denizli — Mersin İd. Y.	: 0—0
Antalya — Karabük	: 0—0
Konya — Mrnisa	: 2—1
Kırıkkale — Bandırma	: 2—0
Kayseri — Malatya	: 3—0
Hatay — Esk. D. Spor	: 1—0

3. LİG MAÇLARI

Üçüncü Türkiye Ligi Beyaz Grubunda lider İstanbulspor, Ispartaspor'a deplâsmanda 3 — 1 yenilmiştir. Bu sonuçtan sonra Profesyonel Futbol Liglerinde yenilmeyen takım kalmamıştır.

Uşakspor, Kasımpaşa'yı 2 - 0 yenerek ligdeki ilk galibiyetini almıştır.

Öteki sonuçlar şöyledir:

Süleymaniye — Edirne	: 1—2
Adalet — Düzce	: 2—1
Karşıyaka — Tekirdağ	: 1—0
Kırklareli — Lüleburgaz	: 0—0

ATLETİZM

İstanbul Atletizm Ajanlığının düzenlediği atletizm yarışmalarına dün İnönü Stadında devam edilmiştir. Dün Galatasaray — Beşiktaş karşılaşması devre arasında yapılan 1500 metre Telespor Kupası Yarışını Galatasaray Kulübünden Süleyman Çekiçel kazanmıştır.

Ömer Saltürk'ün ikinci olduğu yarışmayı Süleyman Çekiçel 3.55.3 ile bitirmiş ve kupayı kazanmıştır.

Disk atma erkekler: Turan Kahraman (Galatasaray) 44.96 metre.

Çekiç atma: Oktay Akıncı (Galatasaray) 42.88 metre.

Disk atma (Bayanlar): Fudime Can (Galatasaray) 24.14 metre.

Cirit atma (Bayanlar): Beril Tobek (Galatasaray) 20.40 metre.

AMATÖR MAÇLAR

Alınan sonuçlar şöyledir:

Yeşildirek - Bozkurt: 2-0; Alemdar - Gökspor: 1-0; Çırçır - Beyoğluspor: 1-0; Gedikpaşa - R. Hisar: 2-1; Eyüp - Fatih: 1-0; Küçükköy - Çukurcuma: 2-0; S. Kulespor - Al. Yıldız: 1-0; K. M. Paşa - Eminönü: 3-1; Güzelhisar - Kurtuluş: 0-0; Cerrahpaşa - Ay. Saray: 3-2; Defterdar - İÜSK: 1-1; Vardar - PTT: 1-1; Örnekspor - Isk. Paşa: 4-0; Çamlıca - Selimiye: 0-0; D. Şafaka - Adalar: 0-0; Tuzla - Unkapanı (Tehir); Altınay - Kuruçeşme (Tehir).

İzmir At Yarışları

1. KOŞU: Karabey, Sevinç, Murat, G: 1.55; İkili: 2/4 5.10.

2. KOŞU: Sonhücum, Haşer, Günhun. G: 3.55; İkili: 5/1 7.25.

3. KOŞU: Selâm, Seroğlan, Yetiş. G: 2.45, İkili :3/5 3.00.

4. KOŞU: Karadağ, Şiir, B. Eagle. G: 3.00; P: 1.10 - 1.05 - 1.20; İkili: 3/8 3.30.

5. KOŞU: Bağtutmaz, Asena, Blue Bird. G: 1.60; P: 1.05 - 1.05 - 1.05; İkili: 1/2 2.30.

6. KOŞU: Şirin, Dadaloğlu, Kızım. G: 19.40; P: 2.85 - 1.50 - 1.90; İkili: 1/8 23.60.

7. KOŞU: Uygar, Anavarza, Kontkompador, G: 6.30; P: 1.35 - 1.70 - 1.65; İkili: 1/3 9.75.

8. KOŞU: Eylül 15, Soydan Mamy. G: 3.00: P: 1.50 - 1.45, 7.75; İkili: 3/11 3.90.

1. Çifte: 2/5 3.70,
2. Çifte: 3/8 5.80.
3. Çifte: 1/1 20.50,
4. Çifte: 3/3 9.40,

3'lü Ganyan 1-3-3
3'lü bahis: 3-11-2
6'lı ganyan: 3-8-1-1-3-3.

Ankara At Yarışları

1. KOŞU: Uysal, Zehra, Karaoğlan. G: 2.40, İkili: 2/4 7.05,

2. KOŞU: Taylan, Sekiz, Atıl. G: 6.60. İkili: 2/1 33.95.

3. KOŞU: Asık Veysel, Hidefiks, Selda. G: 1.65, İkili: 1/3 8.80,

4. KOŞU: Şahin, H. Zaman, Birsen. G: 2.65; İkili: 1/5 9.05.

5. KOŞU: Tümkut, Keiserin, Nahide. G: 1.05; İkili: 1/2 2.00.

6. KOŞU: Çapanoğlu, Tandogan, Ağa. G: 4.20; İkili: 1/2 11.40.

7. KOŞU: H. Zaman, Karnorhun, Nasiben. G: 6.85; P: 1.05 - 1.05 - 1.05; İkili: 2/7 7.95.

1. Çifte: 2/3 14.55,
2. Çifte: 1/1 3.50,
3. Çifte: 1/7 57.35,

3'lü Ganyan: 1-1-7,
3'lü Bahis: 7-2-6.

Avrupa Şampiyonası'nda podyuma çıkan 56 kilo haltercimiz 3 altın madalya kazandı

Halil Mutlu'dan dünya rekoru

LA CORUNA (Cumhuriyet) - İspanya'nın La Coruna kentinde dün başlayan 78. Avrupa Büyükler Halter Şampiyonası'nda, 56 kiloda podyuma çıkan **Halil Mutlu,** koparmada 135.5 kilo ile dünya rekoru kırarak Avrupa şampiyonu oldu. Halil Mutlu, ayrıca silkmede 160 kilo kaldırarak Avrupa rekorunu egale etti. Toplamda da 295.5 kiloya ulaşan Mutlu, yine Avrupa rekorunu egale etti. Böylece Halil Mutlu, koparma, silkme ve toplamda 3 altın madalyayı boynuna taktı.

TSİ 21.30'da podyuma çıkan Halil Mutlu, koparmadaki ilk hakkında 130 kiloluk ağırlığı kaldırdı. Bu kaldırışla altını garantileyen Halil Mutlu, ikinci hakkında 135.5 kiloluk ağırlığın altına girerek dünya rekoru denedi, ancak başarılı olamadı. Halil Mutlu üçüncü hakkında aynı ağırlığı kaldırarak kendisine ait olan dünya rekorunu yeniledi. Koparmadaki bu başarısının ardından silkmede podyuma çıkan Halil Mutlu, 160 kilo kaldırarak hem altın madalyayı garantiledi hem de Avrupa rekorunu egale etti. Toplamda da 295.5 kiloya ulaşan Halil, 3. altını da garantiledi ve yine Avrupa rekorunu egale etti. İkinci hakkında 166 kilo ile dünya rekoru deneyen Mutlu, yorgunluk nedeniyle başarılı olamadı.

Halil Mutlu'nun yarıştığı kiloda ikinciliği 125 kilo ile Romanya'dan **Adrian Jigau** alırken Ukraynalı **Oleksandr Lichvald** da 120 kiloluk kaldırışıyla bronz madalyaya ulaştı. Bu siklette mücadele eden diğer bir Türk sporcusu **Sedat Artuç** ise ilk iki hakkında 115, üçüncü hakkında da 117.5 kiloyu denedi. Ancak her üç hakkında da başarılı olamayarak koparmada sıfır çekti.

Şampiyonanın ilk gün müsabakalarında, bayanlar 53 kiloda Türk sporcusu **Aylin Daşdelen** başarılı olmadı. Daşdelen, 15 sporcunun mücadele ettiği müsabakada, koparmada 65 kilo ile sonuncu, silkmede 85 kilo ile 10. olurken toplamda ise 150 kilo ile 11'inciliği elde etti.

Galatasaray ve Beşiktaş Ali Sami Yen'deki mücadelede birbirlerine üstünlük sağlayamadı

İlk raundun galibi yok

ARİF KIZILYALIN

İş rövanşa kaldı.... Çok amaçlı iki takım Galatasaray'la Beşiktaş arasındaki Türkiye Kupası Finali'nin **'ilk'** etabı **'başladığı'** gibi bitince şampiyonun adı İnönü'deki ikinci buluşmaya bırakıldı.... Ali Sami Yen Stadı'nda dün gece gerçek bir futbol **'gösterisi'**ne tanık olduk. Belki maç 0-0 sona ermiş; ve taraflar **'gol'** keyfini yaşayamamıştı ama 1. dakikadan 90. dakikaya kadar sergilenen oyun, maçı izleyenlere, **"İşte futbol"** dedirtti.İki ekibin de , **'gayeleri'** adına her şeyi yaptığı kupa randevusunda Galatasaray son vuruş hariç **'hücum'**, Beşiktaş da **'savunma'** futbolunun en iyi örneklerini verdi. Hakem **Muhittin Boşat**'ın **"oynayın"** düdüğü sonrası ilk **"sorumluluk"** alan taraf Galatasaray'dı. İnönü'deki rövanşa **"önde"** gitmek isteyen Sarı-Kırmızılı ekip, daha 1. dakikadan itibaren golü düşündü. Sağ tarafta **Okan**'la **Ümit**'in kanat bindirmelerine **Arif**'in ilk bölümdeki enerjik oyunu ve **Hagi**'nin, **"terbiye sınırlarını"** aşan hırsı eklenince Cim-Bom, öne geçeceğinin sinyallerini verdi. Ancak Galatasaray'ın, gol kaçırma hastalığı geri dönmüştü.

Galatasaray: 0 - Beşiktaş: 0

STAT: *Ali Sami Yen*
HAKEMLER: *Muhittin Boşat (5), Fahir Ersoy (4), Hüseyin Darıcı (4)*
GALATASARAY: *Taffarel (6), Ümit (6), Fatih (7), Bülent (6), Hakan Ünsal (6), Okan (7), Hagi (5), Suat (5), Emre (6) (dk. 75 Ergün 4), Arif (5), Hakan Şükür (4)*
BEŞİKTAŞ: *Fevzi (8), Ali Eren (6), Sellami (7), Ertuğrul (6), Savaş (6), Yasin (6), Ayhan (4) (dk. 68 Del Solar 2), Mehmet (4), Mutlu (5), Oktay (4) (dk. 76 Nihat 4), Amokachi (5) (dk. 88 Serdar)*
GOLLER:
SARI KARTLAR: *Mehmet, Oktay, Amokachi, Ayhan, Del Solar (Beşiktaş), Hagi*

Okan'la başlayan bu hastalık, önce Arif, sonra da **Hakan Şükür**'ü etkisi altına alınca beklenen son vuruş gelmedi. Centilmence geçen maçın, **'hırçın'** ismi Hagi'nin de hırsa, **'saldırganlığı'** karıştırıp motivasyonunu yitirmesi, Galatasaray'ın öne geçememesindeki en büyük etken olarak göze çarptı. Özellikle Hagi, hakemle didiştiği bu dakikalarda kaleci **Fevzi** ile karşı karşıya kaldığı anda golü atamaması sanıyoruz Rumen yıldızın, **'sinirleri'**ne hâkim olamayışının en iyi örneğiydi. **Tayfur** ve **Alpay**'sız Beşiktaş ise bu devrede **'beğenilmeyen' Sellami, Ali Eren** ve **Ertuğrul**'la savunma hattında devleşirken, Fevzi de Hakan ve Hagi'nin vuruşlarını çıkarıp **"Türkiye'deki en iyi Türk kaleci benim"** der gibiydi. Bu arada Hakan Şükür'ün kaleyi geçip kaleye gönderdiği topu kesen Selammi, **'görünmeyen'** kahraman olduğunu bir kez daha kanıtladı.. Bu yanda Beşiktaş'ın en ciddi atağı ise **Amokachi**'yle gelişti. Oktay'ın eliyle düzeltip Nijeryalı yıldıza uzattığı topta Kara Kartal öne geçebilirdi. Ancak Amokachi **Mehmet**'e pas vereceği yerde şutu deneyince Beşiktaş **'nadir'** yakaladığı fırsatı değerlendiremedi.

İlk yarıdaki bu görüntü maçın 2. 45. dakikasında da **'aynen'** devam etti. Galatasaray bu devrede toplam 8 net pozisyon üretirken, seyircisine gol sevinci değilse de **'heyecan'** fırtınası yaşattı. Hagi'nin yorulup oyundan düştüğü anlarda uzun toplarla gol arayan Sarı-Kırmızılılar, Hakan Şükür'ün kafa vuruşlarıyla skor üstünlüğüne bir hayli yaklaştılar. Ancak bu pozisyonlarda Hakan **'çerçeveyi'** tutturamadı. 3-kafa vuruşundan 2'si birer karışla avuta giderken bir vuruş ise üst direğe çarpıyordu. Galatasaray'ın karambol üstünlüğünü de ele geçirdiği son dakikalarda Arif'in yarım volesi, Hagi'nin yerden şutu ile 2 frikiği de sonuç vermekten uzaktı. Beşiktaş'ın iki forveti Oktay'la Mehmet de Galatasaray forvetine ayak uydurunca maç 0-0 sona erdi...

Şimdi mi?

Evet şimdi gözler mayıs ayının ilk haftasındaki rövanşta. Kupayı omuzlamak isteyen taraf gol atmak daha doğrusu 90, 120 belki de penaltılarda 1 adım önde olmak zorunda.

MAÇIN ELEŞTİRİSİ

Beşiktaş Bir Adım Önde

MAHMUT SERT

İki ekibin de maça iyi yoğunlaşması, oyun temposunun yükselmesine neden olurken oyuncuların ikili savaşımlardaki hırslan, finalin ilk ayağının heyecan düzeyini yükseltti. Galatasaray, evinde oynamanın avantajını kazanmak için sahanın her yerinde baskı uyguladı.

Sarı-Kırmızılılar, kazandıkları topları çabuk paslarla rakip savunmanın arkasında **Hakan Şükür**'le buluşturmaya çalıştılar. Özellikle yüksek toplarda başarılı olan Hakan, ilk yarının tek önemli pozisyonunu gole çeviremedi; ancak bu pozisyonda **Sellami**'nin iyi bir zamanlamayla kalesini kapatmada gösterdiği başarıyı göz ardı etmemeli. **Kalli**'nin, daha doğrusu Alman futbolunun tipik özellikleri -garantili ve sabırlı oyun- Beşiktaş'ın oyun kurgusunda yavaş yavaş kendini gösteriyor. Siyah-Beyazlılar, rakiplerinin baskılı ve çabuk futboluna ikili savaşımlardaki yardımlaşmalarıyla ve topun olduğu bölgede kalabalıklaşarak yanıt verdiler.

Beşiktaş, savunmaya ağırlık veren **Amokachi** ve **Oktay**'ın hızlı ataklarıyla gol arayan bir düzeni uygulamaya çalıştı. Orta beşli ataklara destek vermekten çok savunmaya dönüktü; kenar adamları **Mutlu** ve **Savaş**, genellikle karşılarında oynayan **Ümit** ve **Hakan**'ı kontrol ettiler.

Maçın ikinci yarısında Galatasaray, yüksek fizik gücüne güvenerek oyunun temposunu iyice yükseltti. Ancak orta alanda sınırsız enerji tüketimiyle girişilen ikili savaşımlar sonrası, ileride yeterince çoğalma sağlanamadı. **Hagi** akıllı paslarıyla bu eksikliği bir ölçüde giderdiyse de Beşiktaş'ın kapalı savunmasını açamadı. Dün geceki karşılaşmayı bir satranç maçına benzetmek abartılı olmasa gerek. İki teknik adam da birbirlerinin oyun planlarını iyi bir öngörüyle saptamalarına karşın maçın kilidini çözecek taktik değişimleri üretemediler. Ancak bu noktada değişimlerin uygulayıcılarının -beceriksizlik, yorgunluk, gerilim gibi nedenlerle- yetersiz kalmaları unutulmamalı. Her şeye karşın iki ekip de büyüklüklerine yakışır düzeyde savaşım verdiler ve oynadıkları futbolla izleyenleri hoşnut ettiler. Alandaki güzellikleri üreten oyuncular; kaleciler **Fevzi** ve **Taffarel** ile Hagi, Sellami, Fatih ve **Ertuğrul**'du. Kupanın ilk ayağında Beşiktaş, bu sonuçla istediğini aldı ve bir adım öne geçti.

Avantaj Beşiktaş'ta

HASAN AL

Maça 4-4-2 sistemiyle atak başlayan Galatasaray. Beşiktaş **Mutlu** ve **Savaş**'ın ataktan ziyade savunmaya dönük oynamasıyla 4-4-2'nin alternatifi, 3-5-2'nin defansifi 5-3-2 anlayışında. Zemin kaygan, hataya çok elverişli. Bu durum, savunması sürekli değişen Siyah-Beyazlıları maçın başında art arda pozisyon hatasına düşürdü. Sarı-Kırmızılı forvet oyuncuları kimi pozisyonlara hazırlıksız yakalanınca, birçok hücum büyümeden önlendi. Galatasaray'ın hızı 15. dakikadan sonra kesildi. Ön liberoda ağır kalan **Yasin**'in deneyim eksikliği daha da ağırlaşmasına neden oldu. Yere sağlam basamadı. Önündeki iki oyun kurucu **Mehmet** ve **Ayhan**'ın da savunması olmayınca Beşiktaş orta sahası, maçın kontrolünü eline alamadı. Hamle üstünlüğü ve karşılaşmanın oyun inisiyatifi, bu yüzden sürekli Galatasaray'da kaldı.

Beşiktaş, pres bölgesinden top çıkartıp ters tarafa aktardığında etkili, hızlı hücumlar geliştirdi. Özellikle sol kulvarda **Okan** ve **Ümit**'in arkasından **Amokachi** ve **Oktay** ile geliştirilen ataklar, **Kalli**'nin hücum stratejisiydi. Ancak bencillik ve son vuruşlardaki beceriksizlik gol üretilmesini engelledi.

Her iki takımın oyun anlayışı, ikinci yarıda da değişmedi. Ancak ayrıntıda küçük değişimler vardı. Sol uca yerleştirilen **Hagi**, belli ki **Terim**'den aldığı talimat gereği savunmaya hiç gelmeyerek kenar ortalarla **Hakan Şükür**'ü beslemeye çalıştı. Ancak sağ kulvarı kullanmayı hiç düşünmeyince, Beşiktaş savunmasının yardımlaşmasını azaltamadı. Hatasını ikinci yarının ortalarına doğru gören Fatih Terim, **Suat**'la birlikte oyun kurmakta yetersiz kalan **Emre**'yi dışarı alarak **Ergün**'ü sahaya sürdü. Hagi'yi bu defa da sağ uca yerleştirdi. Oysa Fatih Terim'in her iki kulvarı işler hale getirmesi, dönen topları da kazanarak rakibini baskı altına alması gerekliydi.

Takım kimliğini ve oyun anlayışını ikinci yarıda da bozmayan Beşiktaş, devamlı savunmada kaldı, defans oyuncularının uyumsuzluğu üzerinden atmasıyla ilk yarıdaki gibi pozisyon hatasına düşmeyerek avantajlı bir skor elde etti.

KUPA FİNALİNDEN İZLENİMLER / HİLMİ TÜRKAY-ASENA ÖZKAN

Kalli 6 yıl sonra Ali Sami Yen'de

Galatasaray-Beşiktaş derbisi kadar Sarı-Kırmızıların **'eski'**, Siyah-*f* Beyazlıların ise **'yeni'** teknik direktörü **Feldkamp**'ın yıllar sonra, evet dile kolay tam altı yıllık bir aradan sonra Ali Sami Yen Stadı'na çıkmasına çevrilmişti gözler. Yeni takımı ve yeni oyuncularıyla birlikte nasıl bir sonuç alacağı merak konusuydu Gallı.. (pardon) **Kalli**'nin. Gecede duygu dolu anlar yaşandı. **Hakan Şükür**'ü, **Arif**'i , **Okan**'ı **Tugay**'ı, **Bülent**'iyle ayaküstü sohbetler ederek hasret gideren Alman teknik adamın, bu güzel tablo karşısında gözlerinin dolduğuna tanık olduk. Ne de olsa Okan'ı, Hakan'ı, hatta hatta Tugay'ı o **'yıldızlık'** tahtına oturtmuştu... Futbolun cilvesi bu işte. Feldkamp altı yıl önce Ali Sami Yen Stadı'nda Galatasaray için birçok başarılara imza atıp; ligi, kupayı, TSYD'yi kazandırırken şimdi yani altı yıl sonra bu kez yeni bir takımının başında başarı kovalamak zorunda kalmıştı. Üstelik **'yeni'** takımının da Galatasaray'dan pek eksiği yoktu. Sadece **'semtler'**, **'renkler'** değişmişti Alman futbol adamı için... Artık buna futbolun cilvesi mi, profesyonellik mi dersiniz bilemeyiz, ama Kalli'nin öyle ya da böyle Türk futbolunun **'unutulmazları'** arasına girdiği de bir gerçek..

Atmosfer güzeldi, iki taraf arasında maç öncesinde gerginlik yoktu. Bunun nedeni; gerek saha içi gerekse saha dışında güvenliğin fazla tutulmasıydı. Stada giren herkes -basın mesupları dahil- didik didik arandı. Deyim yerindeyse kuş uçurtulmadı. Oysa, şöyle bir geriye dönüp baktığımızda kavgasız gürültüsüz derbilerin geçmediğini görürüz. Ama dün gece böyle bir ortam yoktu. Dileğimiz derbilerin hep böyle güzel ortamlarda gerçekleşmesi...

Falco da vardı

Ali Sami Yen'de tam bir nostalji rüzgârı vardı dün gece. Feldkamp altı yıllık bir aradan sonra hem de Ali Sami Yen'de yeni takımının başında sahaya çıkarken tribündeki konuk futbolcu da **Falco**'ydu. Onu hepimiz çok iyi tanıyoruz. Feldkamp'ın talebesiydi. Alman teknik adam Galatasaray'a gelirken onu da beraberinde getirmişti. Falco'nun da Feldkamp gibi uzun yıllar hizmetleri olmuştu, Sarı-Kırmızılılara. Şimdi bu futbolcu Hertha Berlin'de menajerlik görevini yapıyor. Bu arada seçim arifesinde, hemen hemen bütün belediye başkan adayları da maçtaydı. **Adnan Polat, Mustafa Sarıgül, Tankut Dinç, Yusuf Namoğlu** vd... Hepsi hem maçı izledi hem de kulis yaparak oy istedi.

Hagi ve Del Solar rövanşta yok

Galatasaray'ın Rumen futbolcusu **Hagi** ile Beşiktaş'ın Perulu futbolcusu **Del Solar**, dünkü maçta gördükleri sarı kartlarla cezalı duruma düştüler.

Oktay, dünkü maçta vasatın üzerine çıkamadı. (Fotoğraf: KEREM KAÇARLAR)

GÖRÜŞ / DOĞAN HASOL

Kayıplar ve Kazançlar

Son günlerde Galatasaray çok kayıp verdi. Önce, **Mustafa Vacit Yalman**'ı yitirdik, ardından **Vefa Semenderoğlu**'nu, **Ersan Feray**'ı ve **Ferruhzat Turaç**'ı. Mustafa Vacit Yalman, Galatasaray Spor Kulübü'nün yönetim kurullarında defalarca görev almış, çok değerli katkılar getirmiş bir büyüğümüzdü. Vefa Semenderoğlu ise genel kurulların ve divan toplantılarının tanınan konuşmacılarındandı. Uzunca bir süreden beri de gönüllü olarak Galatasaray Müzesi'ni yönetiyordu. Müzeyle ilgili bir de kitap yazmıştı. Çok ani bir şekilde aramızdan ayrılverdi. Galatasaray'ın eski sporcusu, kulübün **Ali Uras** başkanlığı dönemindeki genel sekreteri, okul arkadaşım Sevgili Ersan Feray'ı geçen pazar günü uğurladık. Aramızdan ayrılanların içinde en genci oydu; yakalandığı hastalığı yenememişti. Uğurlamaya gelenlerin gözlerinde derin bir hüzün okunuyordu. Ersan'ın acısı daha taptazeyken bu kez, hocaların hocası Ferruhzat Turaç'ın ölüm haberi geldi. Dün de onu uğurladık.

Ferruhzat Hoca, Galatasaray'ın simge adlarından biriydi. Bütün yaşamı neredeyse, Galatasaray kurumlarında geçmişti. Lisede öğretmenlik, müdür yardımcılığı yaptıktan sonra uzun yıllar boyunca Müze'yi yönetmişti.

Burada hepsini sevgi ve saygıyla anarken bir saygısızlığa değinmek istiyorum. Cumartesi akşamı oynanan Galatasaray-Karabükspor maçı öncesinde Ersan Feray için saygı duruşu yapıldı. Saygı duruşu sırasında seyirciler arasından küçük bir grup Sırplar aleyhine slogan attı. Bir başka kendini bilmez grup da -ne anlamı ve gereği varsa?- Beşiktaş aleyhinde bağırdı. Sessizliği yaran bu taşkınlıkların, Galatasaray'a hizmet etmiş bir kişinin anısına ve topluluğun duygularına karşı büyük bir saygısızlık oluşturduğu kuşkusuz. Neyse ki büyük çoğunluk, küçük grupların bu küstahlığına tepki göstermekten geri kalmadı. Son zamanlarda taraftarlar kendi takımlarını coşturmaya çalışırken saha dışındaki rakiplerine karşı da çirkin tezahürat yapıyorlar. Oynanan maçla ilgisi olmayan bu yersiz tezahüratın amacını anlamak çok zor. Bu davranışın yaygınlaşması, sporla bağdaşmayan düşmanlıkları besler.

Bir kitap

Yukarıda, Semenderoğlu'nun Galatasaray Müzesi'ne ilişkin kitabından söz ettim. Geçmişleri yüzyıla yaklaştığı halde kulüplerimiz konusunda yazılmış olan kitapların sayısı son derece azdır. Özellikle de belge değerinde olanların.... Şimdi, bu az sayıdaki kitaplara Galatasaray'da bir yenisi eklendi. **Kemal Onar**, Galatasaray'ın genel kurul tutanaklarından bir bölümünü derleyip kitap haline getirerek gün ışığına çıkardı. Tutanakların tümü kulüp arşivinde bile var olmadığı için kitap, 1905'ten bu yana bütün genel kurulları içeremiyor ne yazık ki.. Yalnızca bu durum bile, Onar'ın çabasının değerini ortaya koymaya yetiyor. Derlenen belgelerin bu kadarıyla da olsa Galatasaray tarihine ışık tutacağı kuşkusuz. Bu çabanın sürdürülmesi, ulaşılabilecek belgelerin peşine düşülmesi gerekiyor. Onar ayrıca, başkanların, yönetim kurulu üyelerinin listelerini çıkarmış; kimlerin, kulüp yönetiminde hangi sürelerde, hangi görevleri aldıklarının dökümünü yapmış.

Onar'ın, yine Galatasaray'ın geçmişine tanıklık edecek, ciltler dolusu bir çalışmasının baskıya hazır durumda beklediğini biliyorum. Kulübün tarihçesinin, insanların bellekleri-nden ve arşivlerin tozlu raflarından gün ışığına kavuşturulması yolundaki katkılarından dolayı Kemal Onar'ı ne kadar kutlasak azdır. Esenlik içinde öteki çalışmasını da sonuçlandırmasını diliyorum.

e-posta: hasmim7@ibm.net
Faks: (0 212) 211 34 20

Bayanlar finalinde 2. buluşma

Spor Servisi - Basketbol bayanlar liginde final heyecanı sürüyor. Türkiye şampiyonunun belirleneceği final serisinin bugün oynanacak ikinci maçında F.Bahçe ile G.Saray, Abdi İpekçi Spor Salonu'nda karşılaşacaklar. Saat 18.30'da başlayacak karşılaşma TRT1'den naklen yayımlanacak. Türkiye Kupası finalinde rakibini yenerek bu kupayı kazanan Fenerbahçe, önceki gün Ayhan Şahenk Spor Salonu'nda yapılan maçta G.Saray'ı 72-59 yenerek seride 1-1 eşitlik yakalamıştı.

G. Saray potada zor kazandı

İZLENİM /LEVENT YÜCELMAN

Baskı ve Rahatlık

G.Saray, Oyak Renault engelini zor geçerek seride durumu 2-0'a taşıdı. Dün iki ayrı görüntüde iki takım vardı sahada. Bir yanda kendine avantajlı bir yol seçerek bunu kullanmak isteyen ve galibiyete şartlanmış olan G. Saray, diğer yanda ise pek çok kişinin küme düşer gözüyle baktığı, ancak aldığı galibiyetler ve gösterdiği mücadele ile değil düşmek, ligin ilk 12 takımı arasına girmiş olan Oyak Renault. Oyuncular üzerindeki baskı G. Saray'ın artılarını götürürken Oyak Renault'ya da görevini yapmış olmanın verdiği rahatlık, ilginç bir motivasyon sağlamıştı. Bu sebeple iki takım arasındaki güç farklılığı, dün hiç kendini gösteremedi. Dün G. Saray belki de kendisinin bile beklemediği bir dirençle karşılaştı. O. Renault'nun ilk yarıda hücumdaki aceleciliği ve geriye koşma problemi G. Saray'a fast break organizasyonlarını getirmişti. Ancak O. Renault'nun hücumda yanlış şut seçimlerinden vazgeçip uyguladığı içeri gömülü müdafaa ile hem pota altını iyi kapaması hem de ribauntta üstünlük sağlaması, G. Saray'ın işini zorlaştırdı. Ayrıca Bursa ekibinin **Bowen** ve **Hicri**'yi pota altına yerleştirmesi ve her hücumda içeri kullanması, üzerinde durulması gereken bir ayrıntıydı. 2. yarının ortalarından sonra G.Saray gidişatın iyi olmadığını anlayınca rakip guardlara baskı uygulayarak O. Renault'nun hücum organizasyonunu bozdu. Böylece rakibini hataya zorlayıp 52-47 yenilikken 8-0'lık seri ile öne geçti. O. Renault'nun sert savunmasına karşı pota dibine hiç top geçiremeyen ve bunu gerçekleştiremeye yönelik de yeterince alternatif bulamayan G. Saray'ın içeri penetre etmesi, skorda bunalım yaşandığı anlar için çare oldu. Savunmayı sertleştiren G. Saray'a karşı O. Renault biraz daha soğukkanlı davranıp kritik anlarda basit hata yapmasa skor avantajını koruyabilirdi. Rakibinden daha yüksek şut yüzdesi ile (yüzde 53'e yüzde 47) oynamasına ve daha çok ribaunt almasına (30'a 23) rağmen O. Renault'nun yenilmesinin en önemli nedeni deneyimsizlikti. Tercihini **Breaux**'dan yana kullanan G.Saray'ın çoğu zaman ribaundlarda **Davison**'u aradığını belirtmek lazım.

Galatasaray: 73
Oyak Renault: 70

SALON: *Ayhan Şahenk*
HAKEMLER: *Mehmet Keseratar (4), Mustafa Kebat (4)*
GALATASARAY: *Durham (7) 25, Orhun (6) 16, Selim (5) 5, Breaux (6) 15, Petruska (6) 12, Kerem (4)*
OYAK RENAULT: *Polat (6)9, Dragutinovic (5) 6, Barış (5) 8, Bowen (7) 18, Manning (6) 12, Hicri (5) 8, Gökhan (4) 9, Serdar (4)*
İLK YARI: *37-36 (G.Saray lehine)*

GÖKMEN ALAKUŞ

Basketbol, Erkekler Birinci Ligi Yükselme Grubu birinci tur ilk maçında Galatasaray, Oyak Renault'u 73-70 yenerek seride durumu 2-0 yaptı. İki takım arasındaki ikinci maç yarın Bursa'da oynanacak. Ankara'da oynanan maçta ise Türk Telekom, Tuborg'u 84-82 yendi.

Ligde tek maç

Trabzon Karabük

Spor Servisi - Türkiye Birinci Futbol Ligi'nin 28. haftası bugün oynanacak tek karşılaşma ile başlayacak.28. hafta bugün oynanacak Karabükspor - Trabzonspor maçıyla başlayacak ve cumartesi günü oynanacak karşılaşmalarla sona erecek.Trabzonspor, deplasmanda ligin alt sırasında bulunan Karabükspor ile karşılaşacak. Saat 20.00'de başlayacak Karabükspor - Trabzonspor karşılaşması, Yenişehir Stadı'nda oynanacak ve maç CINE5'ten naklen yayımlanacak. Hakem ise **Cem Tosyalı.**

Voleybol

Eczacıbaşı dörtlü finalde

F.Bahçe: 0
Eczacıbaşı: 3

SALON: *Burhan Felek*
HAKEMLER: *İzzet Zöhrap (7), Atilla Erinç (7)*
FENERBAHÇE: *Ebru (6), Eleonora (6), Eda (6), Pelin (6), Pınar (6), Fidan (6), Seda (6), Senem (5), Gülçin (5)*
ECZACIBAŞI: *Berat (7), Elena (7), Çiğdem (7), Dilek (6), Ivanova (7), Burcu (6), Seda (6)*
SETLER: *20-25, 19-25, 17-25*

ALEV ANAKÖK

Avrupa şampiyonu ve lig lideri Eczacıbaşı, Fenerbahçe'yi 3-0 yenerek Türkiye kupasında dörtlü finale yükseldi.Vakıfbank ise Galatasaray'ı 3-2 yenerek dörtlü finale yükseldi.

Öte yandan erkeklerde ise Erdemirspor'u 3-0 yenen G. Saray, Sökespor'u 3-0 yenen Beşiktaş, Ziraat Bankası'nı 3-0 yenen Emlakbank ve Arçelik'i 3-1 yenen Netaş dörtlü final grubunda oynama hakkını elde ettiler. Kupada bugün Burhan Felek Spor Salonu'nda **13.00**'te Beşiktaş - Göztepe, **14.30**'da ENKA - Bursaspor maçları oynanacak.

Günün içinden

■ **Hentbolde** Türkiye Kupası eleme maçlarına devam edildi ve Mersin'de Türk Telekom Trabzon 24 Şubat'ı 25-23, Beşiktaş Çanakkale Seramik'i 33-28; Kayseri'de de Kılıçoğlu Toprakspor İstanbulspor'u 25-24, Diyarbakır Polisgücü de Trabzon Belediyesi'ni 34-31 yendi.

■ **Avrupa Yıldız** Erkekler Basketbol Şampiyonası Challenge turunun ikinci gününde Türkiye, İngiltere'yi 88-49 yendi.Diğer maçlarda Letonya, İsrail'i 67-54, Makedonya da İtalya'yı 87-67 mağlup etti.

■ **Basketbol** yarı final maçlarında Beşiktaş Abdi İpekçi'de saat 16.30'da Karşıyaka'yı ağırlayacak. Ayhan Şahenk'teki maçta ise Darüşşafaka, M.Kolejliler ile karşılaşacak.

■ **F. Bahçe Başkanı Aziz Yıldırım** ve bir kısım futbolcular, eski Fatih Belediye Başkanı Sadettin Tantan ile birlikte seçimlerde ANAP'den Fatih Belediye Başkanlığı'na adaylığını koyan Tayfun Karali'yi ziyaret ettiler ve başarı dilediler.

■ **Dün koşulan** Altılı Ganyan'da 1/4 - 1/4 - 1 - 2 - 7 - 8 kombinesini bilenler 7 milyon 78 bin lira ikramiye kazandılar.

TV'de spor

TRT 1 16.30 Beşiktaş-Karşıyaka (Basketbol Naklen), **18.30** Fenerbahçe-Galatasaray (Bayanlar Basketbol Naklen)
TRT 3 18.30 Avrupa Halter Şampiyonası (Naklen)
CINE 5 20.00 Karabük- Trabzonspor (Nakilen).

BURSA FİKRET DAĞLIOĞLU AT YARIŞLARI

1. KOŞU: F: Babaşerbaz (4), P: Nizipperikızı (1), PP: Recep (3), S: Karakeçikızı (6).
2. KOŞU: F: Şirinyerli (1), P: Tekinhan (6), PP: İstinye (4), S: Ertaç (3).
3. KOŞU: F: Zeybek (5), P: Doçent (2), PP: International (3), S: Diga (1).
4. KOŞU: F: Umutcan (2), P: Erbaba (1), PP: Gökhanbey (6), S: Özbeylim (3).
5. KOŞU: F: Üstok (2), P: Thunder Clap (4), PP: My Honour (1), S: Thriller (3).
6. KOŞU: F: Küçükdilan (2), P: Hatunhanım (1), PP: Cembatur (10), S: Nabican (9), SS: Küçükdemirkır (5).
7. KOŞU: F: Alipek (3), P: Cangen (4), PP: Samtay (1), S: Sokullu (6).
Günün İkilisi: 7. Koşu: 3/4
Çifte Bahis: 3/4 Koşu: 5/2.
Tabela Bahis: 2. 1. 10. 9. 5.

ALTILI GANYAN

1	5	2	2	2	3
6		1	4	1	
4		6	1	10	
		3		9	

Siyah-Beyazlılar, Galatasaray'ı 4 yıl sonra üstün bir oyunla, farklı yendiler

Beşiktaş 4 yıl sonra 4 golle

Soğuk ve yağmurlu havanın ağırlaştırdığı kaygan bir zeminde oynanan maçın gollerini Uğur, Feyyaz (3) ve Zeki attı.

Galatasaray: 1 — Beşiktaş: 4

GOLLER: *Dak. 4 Uğur, Dak. 14 - 86 - 90 Feyyaz, Dak. 74 Zeki.*
STAT: *Ali Sami Yen*
HAKEMLER: *İhsan Türe (7), Hüseyin Su (2), Taner Yalçındağ (6).*
GALATASARAY: *Simoviç (4), Muhammet (4), Cüneyt (6), Erhan (4), Semih (4), (Dak. 25 Bülent (4)— Tugay (3), (Dak. 75 K. Savaş ?) Prekazi (6), Uğur (8), Metin (4)— Tanju (4), Mirsad (3).*
TOPLAM PUAN: *50*
TEKNİK DİREKTÖR: *Mustafa Denizli (4)*
BEŞİKTAŞ: *Zalad (5), Recep (8), Gökhan (7), Ulvi (5), Kadir (6)— Rıza (8), Zeki (5), Mehmet (5), Feyyaz (8)— Ali (8), Ferdinand (8), (Dak. 74 Şenol ?)*
TOPLAM PUAN: *73*
TEKNİK DİREKTÖR: *Gordon Milne (7)*
KULLANILAN SERBEST ATIŞ: *Galatasaray 18 - Beşiktaş 14*
CEZA ALANI İÇİNDEN ŞUT: *Galatasaray 6 - Beşiktaş 7*
CEZALA ALANI DIŞINDAN ŞUT: *Galatasaray 5 - Beşiktaş 10*
KALEYİ BULAN ŞUT: *Galatasaray 5 - Beşiktaş 8*
KULLANILAN KÖŞE ATIŞI: *Galatasaray 4 - Beşiktaş 9*
OFSAYTA DÜŞÜŞ: *Galatasaray 1 Beşiktaş 0*
SARI KART: *Şenol (Beşiktaş)*
SEYİRCİ: *24.350 Hasılat: 93.535.000 TL.*

SERDAR KIZIK

Maç bitmişti, İngiliz **Milne**, sanki görkemli bir galibiyet alan kendi takımı değilmiş gibi her zamanki tipik hareketiyle koşarak soyunma odalarının yolunu tutuyordu. Siyah-Beyazlı futbolcular sarmaş dolaştı. Beşiktaş seyircisi tribünlerde anlamlı bir galibiyetin keyfini yaşıyordu. Beşiktaş, dört yıllık bir aradan sonra hem de dört golle Galatasaray'ı yenmişti...

Bir başka havada gelinmişti **Galatasaray-Beşiktaş** maçına. Hafta içinde bir araya gelen her iki takımın futbolcuları ve idarecileri, öncelikle dostça bir mücadelenin altını çizmişler, taraftarlarına da centilmen olmaları mesajını vermişlerdi. Nitekim maçtan önce Beşiktaş taraftarlarının daha ağır bastığı Ali Sami Yen tribünlerinde, kötü tezahürat yoktu. Oyun alanında ve tribünlerdeki dostluk havası, maçın geneline damgasını vurdu...

Derby karşılaşmalarının tipik atmosferinden farklı bir maç izledik Ali Sami Yen'de. Sinirli davranışlardan, telaşlı hareketlerden, sert faullerden, kasıtlı zaman çalmalardan eser yoktu.

Hakem **Türe** de iyi futbol için elinden geleni yapıyordu. Hele hele 20-25 dakikalık maçın ilk bölümünü nasıl anlatmalı? Bir derby karşılaşmasında her iki tarafın da böylesine iyi futbol için didinişlerini, çabalarını ve de özverilerini biz futbol sahalarında az gördük. 20-25 dakikalık bu bölümüyle, atılan beş golün yanında birçok gollük pozisyonlarıyla, olumlu futbol adına her iki takımın da çabalarıyla Ali Sami Yen'in soğuk tribünlerinde futbolseverlerin içini ısıtan bir maç oldu; kısacası Galatasaray- Beşiktaş mücadelesi...

Daha 1. dakikaydı, önce **Uğur**, sonra **Prekazi** yokladı Beşiktaş kalesini. O da ne? Dakika 4, Galatasaray önde. Türkiye liglerinin en iyi pasörü Prekazi, oyun akışının ters yönüne, ceza alanı çizgisinin üstündeki **Uğur**'a pası aktarmıştı. Son haftaların formda futbolcusu Uğur, beklemeden sol ayağıyla patlatıyordu, top **Zalad**'ın atladığı köşeden filelere gitmişti: 1-0.

Biz bu golü notlarımızın arasına yazarken **Ferdinand**'ın, **Simoviç**'in ellerinde kalan sert şutunu son anda görebiliyorduk. Her iki takımın futbolcuları sanki bize inat, karşı kalelerde üst üste tehlike yaratıyorlardı. Bu anlarda detay istatiğimizi işaretlemekte zorlanıyorduk, ama doğrusu keyifli anlar yaşıyorduk. Ne de olsa bir derby maçı için oldukça yüksek tempolu, alışkın olmadığımız anlardı bunlar. İşte 9. dakikada **Uğur**, işte hemen sonra, her haliyle kendisini izlemekten hoşnut olduğumuz **Ferdinand**, kalecileri bunaltıyorlar. Ve Galatasaray'ın daha kontrollü olduğu bu anlarda Beşiktaş'ın golü geliyordu.

14. dakikada Galatasaray kalesinde doğan bir karambolde **Ulvi**'nin vuruşu savunmadan dönüyordu. Bu topu yakalayan **Zeki**, önce şöyle bir bakıyor ve arka di-

(Arkası 17. Sayfada)

Galibiyet sevinci — Liçin yenilgisiz tek takımı Beşiktaş, Galatasaray'ı ikinci yarının son dakikalarına sığdırdığı gollerle 4-1 yenerken, sergilediği futbolla da beğeni kazandı. Siyah-Beyazlı futbolcular hakem İhsan Türe'nin 90 dakikayı bitiren düdüğüyle birlikte birbirlerine sarılarak 4 yıl aradan sonra gelen galibiyetin sevincini yaşadılar. (Fotoğraf: Levent Yücelman)

Mutluluk tablosu — Beşiktaşlı futbolcular, Galatasaray karşısında alınan farklı galibiyetin sevincini uzun süre yaşadılar. Atılan her golden sonra sevinç yumağı haline gelen futbolcular, soyunma odasında da "Şampiyon biziz, bizi kimse durduramaz" diyerek mutluluklarını dile getirdiler. (Fotoğraf: Mustafa Ersoy)

MAÇIN ELEŞTİRİSİ

Beşiktaş bileğinin hakkı ile kazandı

ABDÜLKADİR YÜCELMAN

Beşiktaş, dört golle yendi Galatasaray'ı. Dört yıldır yenemediği Galatasaray'a daha da fazlasını atardı dünkü Beşiktaş. Çünkü sahaya iyi yayılan, orta sahada üstünlük kuran, toplu hücum, toplu savunma yapan, presin en kralını, kondisyonun en mükemmelini gösteren Beşiktaş daha ilk yarıda skor tabelasını dörtleyebilir, ikinci yarıda da farkı açabilirdi. Orta sahada çok çalışan, fakat çok pas hatası yapan Zeki ile ataklarda kafasını kaldırıp sol kanattaki Feyyaz'ı göremeyen Şifo, daha akıllı ve daha şanslı gününde olsalardı Galatasaray, tarihinin Beşiktaş'a karşı en ağır yenilgisini alırdı.

Ne var ki Recep'in çoğu kez ataklara katılması ile bir de Rıza'nın çok iyi bir gününde olması Beşiktaş'ın orta sahada üstünlük kurmasına yetti.

Galatasaray, yenilgiyi sahaya çıkardığı takımı ile peşinen hak etmişti Tugay ile Metin'i orta sahadan top taşıyıcı olarak kullanmak düşüncesi dünkü ağır sahada mümkün değildi. Üstelik Tugay gibi tekniği zayıf ve uzun süredir takımda yer almayan bir futbolcu için de tehlikeli bir denemeydi. Metin sol kanatta kendi bölgesi içinden çıkamayınca, Prekazi de gölge futbolu oynayınca Galatasaray'ın orta saha organizasyonu Uğur'un üzerine yüklendi. Bu oyuncunun çabası, çırpınışı ve hatta bir gol atması da yetmedi.

Mirsad etkisiz, Tanju ise formsuzluğunun doruğundaydı. Kaçırdığı akıl almaz goller gol kralımızın artık Galatasaray'ı kurtaramadığının bir göstergesiydi.

Beşiktaş'ın Galatasaray defansını daha çok adamla yakaladığı anlarda kaçırdığı goller de akıl almayacak nitelikteydi. Ve dünkü futbolu ile yeniden varlığını kanıtlayan Ali'yi, kıvrak hareketleri ile insana keyif veren Ferdinand'ı, unutulduğu anda birden bire ortaya çıkıp gollerini sıralayan Feyyaz'ı tutamayan Galatasaray defansında, sakat Semih ile uzun süredir yedekte beklетilen Muhammed'in oynatılması da yanlıştı. Daha açıkcası eğer oynatılsalardı Savaş'ın da maçıydı dün. Hatta Mirsad'ın yerinde belki bir İlyas daha yararlı olurdu.

Yanlışlıklar ve hatalar zinciri Galatasaray'ı beklemediği bir yenilgiye uğratırken maçın ilk 20 dakikasında tam bir İngiliz futbolu seyreden ve iki takımın da ortaya koyduğu futbolla büyük zevk alan iki takımın taraftarları, dün stadı terk ederken aynı düşünceyi paylaşıyorlardı.

"Beşiktaş kazandı, hem de bileğinin hakkı ile!"

Kondisyonun avantajı

METİN TÜKENMEZ

Beşiktaş, dört yıldır yenemediği Galatasaray'ı bu kez yendi. Hem de farklı bir skorla. Beşiktaş bu farklı skoru yakaladıysa, bunu kondisyonuna borçludur. Çünkü dördüncü golün dışında, pas yüzdesi olarak Galatasaray kadar beceriliydi değildi. Daha oyunun başında Prekazi ve Uğur'un üstün top tekniklerine boyun eğerek, maça yenik başladı. Beşiktaş'ın yapması gereken, Galatasaray'ın üstün top tekniğini kullandırmamaktı. Bunun için de tek yöntem vardı, pres yapmak ve çok koşmak. Beşiktaş her iki devrenin başlarında bir süre bocalamasına karşın, giderek artan "ciğerlerinin oksijen alma kapasitesini zorlayarak" maçtan önce zor gibi görünen bu derby maçtan kolay bir yengi ile ayrıldı.

Beşiktaş'ın Galatasaray'a karşı üstün olduğu dönemler, her iki devrenin ikinci dilimleriydi. Siyah-Beyazlılar ilk yarıda da pozisyon olarak Galatasaray'dan daha üstündü. Maçın ilk yarısında, Recep'in ataklara katılmaması, sağ taraftan gelişen Beşiktaş ataklarının gecikmesine ve amacına ulaşamamasına neden oldu. Bu olumsuzluğa karşın Beşiktaş, Feyyaz ve Ali ile ikişer kez önemli sayılabilecek gol pozisyonlarında, gol sevincini yaşayamadı. İkinci yarıda Recep önündeki boş koridoru kullanmaya başlayınca, Beşiktaş atak geliştirmede daha etkin oldu.

Yağışlı ve soğuk hava en çok kalecilerin ve savunma oyuncula-

(Arkası 17. Sayfada)

Bravo Denizli!.. Nasıl becerdin?

AYDIN GÜLEŞ

Maç öncesi Beşiktaş'ın galibiyete daha yakın olduğunu belirtmiştik de Galatasaray'ın böyle hezimete uğrayacağını futbol ve taktik olarak bu kadar aciz durumlara düşeceğini doğrusu hiç hesap etmemiştik. Bravo Denizli! Çığırtkanların, yağcıların, iyi gün dostlarının büyük hocası. Bu işi nasıl becerdiğini, sanırım şimdi daha iyi yorumluyorsundur. Biz yine de okuyucularımıza bir defa daha aktaralım.

1—Takımını sahaya 3-5-2, sistemiyle sürdüğün için zaten becerdin bu işi. Zira, bu taktik Adana'ya Samsun'a, Rize'ye ve Bursa'ya işler. Onun için Beşiktaş'a Fener'e ya da Sarıyer'e karşı takımını sahaya başka taktikle çıkarmalıydın.

2—Genç oyunculara takımda yer vermen konusunda yanındayız, ama K.Savaş gibi hızlı ve manevra kabiliyeti yüksek olan bir oyuncu dururken, Tugay'ı orta alana sürmekle zaten baştan becerdin bu işi...

3—Semih ve Metin'e sakatlıklarına rağmen, ilk 11'de yer vererek de baştan hata yaptın. (Metin hiçbir mücadeleye girmedi. Sahada hiç yoktu. Semih'in ilk dakikalarda devre dışı kalması ile de otomatikman 1 oyuncu değiştirme hakkını da yitirerek kaybettin bu işi.)

(Arkası 17. Sayfada)

PUAN DURUMU

TAKIMLAR	O	G	B	M	A	Y	P
Beşiktaş	16	11	5	—	41	8	38
Fenerbahçe	16	11	4	1	36	11	37
Galatasaray	16	10	3	3	37	16	33
Sarıyer	16	10	2	4	29	19	32
A.Gücü	17	10	2	5	23	19	32
Bolu	16	9	3	4	31	19	30
Trabzon	16	8	4	4	33	16	28
Malatya	16	6	4	6	31	31	22
Eskişehir	16	5	4	7	14	21	19
Altay	16	5	3	8	21	27	18
Karşıyaka	16	4	5	7	25	28	17
Konyaspor	15	5	2	8	13	24	17
Samsunspor	16	3	7	6	10	14	16
Bursaspor	17	4	4	9	17	29	16
Rizespor	16	4	3	9	12	33	15
Sakaryaspor	16	4	2	10	17	29	14
Ad.D.Spor	16	3	4	9	17	34	13
Adanaspor	15	2	5	8	16	18	11
K.Maraş	16	1	8	7	7	23	11

Kalan maçlar

Beşiktaş	Galatasaray
Trabzonspor	Esk.Spor (D)
Adanaspor	Konyaspor
(D) Erteleme	(D) Erteleme

Portre

Gordon Milne

HALİT DERİNGÖR

Milne

Elliot, Prayer, Molley, Holt, Begget, Dick, Allison, Birch. Bu İngiliz antrenörler Türkiye'de çalıştıkları yıllar, Fenerbahçe ve Galatasaray altın dönemlerini yaşamışlardı. Şimdi, bir yenisi daha Türkiye'de. Adı: Gordon Milne. Ve de Beşiktaş'ın teknik direktörlüğünü yapıyor. Bu çelimsiz, mütevazı ve gösterişsiz İngiliz de sanırız Beşiktaş'a şampiyon olmasa da altın bir çağ yaşatıyor.

İngiliz antrenörleri demokrasinin beşiği İngiltere'de yaşamış olmalarına karşın hepsi sporda otoriter bir kafa yapısına sahipler. Gerek antrenmanda gerekse maçlarda kayıtsız şartsız disiplin isterler. Onlar için bir futbolcunun klas olması veya olmaması o kadar önemli değildir. Önemli olan o oyuncunun disipline ve de takım ruhuna, takım oyununa uymasıdır. Bireysel oyunu ve egoizme karşı hiç tahammülleri yoktur. Şımarıklıktan da hiç mi hiç hoşlanmazlar. İşte Sinan ve Metin ortada. Dünkü maçın ilk yarısında Feyyaz'ın arka arkaya gol kaçırması karşısında basın tribününde-

(Arkası 17. Sayfada)

MAÇ SONRASI

Milne: Fırsatları biz değerlendirdik

Galatasaray Teknik Direktörü Denizli, "Son 15 dakikada kaybettik. Beşiktaş fırsatları iyi değerlendirdi." diye konuştu.

Denizli

ARİF KIZILYALIN

Beşiktaş'ın Galatasaray'ı 4-1 yendiği maç sonrasında, Siyah-Beyazlı takımın soyunma odası, bayram yeri gibiydi. Futbolcusundan yöneticisine, teknik adamından masörüne kadar herkes birbirine sarılmış, farklı galibiyetin çoşkusunu yaşıyordu. Sevinç çığlıkları atan Beşiktaşlı futbolcular hep bir ağızdan **"Şampiyonuz bu yıl. Bizi kimse tutamaz"** diye bağırırlarken, her zaman soğukkanlılığı ile tanınan ve soyunma odasına hiç kimseyi almayan İngiliz teknik direktör **Milne** bile bu kez odaya doluşanlara ağzını açıp tek kelime etmiyordu. 10 dakikalık bu sevgi gösterisinden sonra **"Biraz nefes alalım"** diyerek soyunma odasını boşalttıran Milne, maçın yorumunu yaparken, kötü saha koşullarına karşın iki takımın da vargücü ile mücadele ettiğini, ancak fizik ve zihinsel kondisyonu daha iyi olan Beşiktaş'ın maçı kazandığını söyledi.a

4-1'lik skorun **"derby"** maçlarda alışılagelmiş bir sonuç olmadığına değinen Milne, **"Çok yüksek tempolu bir maç oldu. Her iki takım da kazanmayı hedefliyordu. Bir çok fırsat oldu. Bu fırsatları daha iyi değerlendiren Beşiktaş, maçı kazanmasını bildi. Oyunun büyük bir bölümü skora rağmen dengeli bir biçimde geçti. Skor 1-1'den sonra Galatasaray'ın direkten dönen topu maçın kaderini etkiledi. Sahanın halini gördünüz. Ancak orada yürümeyen ayakta kalabilmenin ne kadar zor olduğunu bilemez. Bu nedenle büyük enerji sarf eden iki takım oyuncularını da kutluyorum. Biz daha iyi hazırlanmıştık"** dedi.

Milne, 4 yıl aradan sonra Galatasaray karşısında ilk kez galip gelindiğine de değindi ve sözlerini **"İnşallah bu galibiyet son galibiyetimiz olmaz"** diyerek noktaladı.

(Arkası 17. Sayfada)

Karaborsacılar zarar etti, biletler bin liraya alıcı bulmadı

Beşiktaşlılar: Her yıla 1 gol

3 golün sahibi Feyyaz, en çok tebrik edilen futbolcuydu. Feyyaz, soyunma odasını terk ederken, "Mutluyum şimdi birliğime dönüyorum" dedi.

HİLMİ TÜRKAY

"İşte yendik. Hem de 4 gol birden atarak. 4 yıldır yenemiyorduk işte her yıla bir gol. Var mı şimdi bizden büyüğü? En büyük Beşiktaş, başka büyük yok."

İhsan Türe'nin 90 dakikayı bitiren düdüğünü çaldığında teknik kadro ve futbolcular sevinç yumağı oluşturmuşlar, taraftarlar tribünde coşkulu. Soyunma odasında da çok sayıda insan topluluğu. Herkes birbirlerini kutluyor, yöneticilerden Ali Balkaner **"helal sizlere. Benden hepinize birer milyon lira prim"** diyor. Futbolcular üzerlerindeki çamura rağmen bir araya gelerek poz veriyorlar basın mensuplarına. En çok ilgiyi üç golün sahibi Feyyaz görüyor. Gelen giden hep Feyyaz'ı öpüyor. Bu arada fazla kalabalık, futbolcuları rahatsız etmeye başlıyor. Bir yandan tercüman **Ali Emeç** diğer bir yandan **Hasan Tutaş** içerdeki kalabalığı dışarıya çıkarmak için uğraş gösteriyorlar. Maç sırasında kendinden geçerek Galatasaray tribünlerine doğru harekette bulunan masör Necati Yücel de basın mensuplarına **"Kendimden geçtim, gerek Galatasaraylı taraftarlar gerekse sizler beni affedin"** diyor.

Metin Keçeli ve diğerleri de geliyorlar birer birer soyunma odasına. Fakat başkan Seba ortalıkta yok. Herkes **"bu galibiyet kutlanır"** diyor. Attığı üç golle gol sayısını 14'e yükselten Feyyaz, kapı çıkışında kendisini bekleyen TV spikeri Ercan Taner'e **"mutluyum, şimdi birliğime dönüyorum"** demekle yetiniyordu. İkinci gole imzasını atan Zeki ise **"Gol olacak bir vuruş yaptım, gol oldu. Maçı farklı kazanacağımızı bir gece önce rüyamda görmüştüm"** dedi.

(Arkası 17. Sayfada)

Basketbol

NBA'da Celtics fark yaptı

NEW YORK (AA) — ABD Profesyonel Basketbol Ligi (NBA)'deki heyecanlı mücadele sürüyor.

Ligde dün gecenin önemli maçında, NBA tarihinde birçok kez finalde mücadele eden iki ekip Boston Celtics ve Los Angeles Lakers, Boston'da karşılaştılar. Sezon başından beri istikrarsız bir görüntü veren Boston Celtics, Larry Bird'ün yokluğuna karşın, Kevin Mchale, Danny Ainge, Dennis Johnson ve Robert Parich'in başarılı oyunlarıyla ünlü rakibini yenmeyi başardı.

Detroit Pistons ve Lakers'ı yenerek dikkatleri üzerinde toplayan Milwakuee Bucks, Atlanta Hawks'a yenilirken, Ortabatı grubunda Dallas Mavericks'in galip gelmesi, Danwer Nuggets'ın yenilmesiyle, bu grupta liderlik mücadelesi oldukça kızıştı.

Atlanta Hawks: 115 - Milwakuee Bucks: 112, Dallas Mavericks: 107 - Charlotte Hornets: 98, Philadelphia 76'ers: 114 - New Jersey Nets: 106, Boston Celtics: 110 - Los Angeles Lakers: 96, Chicago Bulls: 100 - İndiana Pacers: 93, Ahoenix Suns: 132 - Portland Trail Blazers: 125.

Ferdi'yi 3 kişi tuttu Beşiktaş'ın siyahi futbolcusu Les Ferdinand'ı dün 3 Galatasaraylı futbolcu marke etti. Maçın başlarında kaptan Cüneyt, İngiliz oyuncuyla adam adama oynarken, daha sonra bu görev Semih'e verildi. Semih, Beşiktaşlı futbolcu ile girdiği ikili mücadelelerden başarı ile çıktıysa da sakatlanınca yerini K.Bülent'e bırakmak zorunda kaldı. Oyuna giren Bülent de Ferdinand'ın üstüne oynadı. Ancak Bülent, Ferdinand'ı marke etmekte bir hayli zorlandı (Fotoğraf: Asena Özkan)

Loto

8 bilene 2,5 milyar

ANKARA (AA) — Spor-Toto ve Loto'da 18. hafta dağıtılacak ikramiye miktarları açıklandı. Loto'da bu hafta 8'i bir kişi bilirse, devirle birlikte 2 milyar 448 milyon 974 bin 135 liranın sahibi olacak.

Spor-Toto Teşkilat Müdürlüğü'nden yapılan açıklamaya göre dağıtılacak bu miktar, Spor-Loto kurulalı beri verilecek en büyük ikramiye oluyor.

Spor-Toto ve Loto'da 18. haftada dağıtılacak ikramiye miktarları şöyle:

Spor-Toto'da
Dağıtılacak ikramiye: 795.615.233 lira.
Beher dereceye düşen: 341.826.854 lira.
13 ve 13 artı 1'i bir kişi bilirse, 417.788.477 lira
Spor-Loto:
Dağıtılacak ikramiye: 1.396.544.949 lira

Monaco 2-2 berabere

MONACO (Cumhuriyet) — Galatasaray'ın Avrupa Şampiyon Kulüpler Kupası'ndaki rakibi Monaco dün oynadığı lig maçında Toulon ile 2-2 berabere kaldı.

Monaco'nun gollerini Fofana attı.

Schumacher hasta yatıyor

F. *Bahçeli futbolcunun bugün Konyaspor maçında oynayıp oynamayacağı maç öncesi belli olacak.*

KONYA (Cumhuriyet) — Bugün Konya'da Konyaspor ile karşılaşacak olan Fenerbahçe'de kaleci Schumacher'in hastalığı sorun yarattı. Alman kalecinin dün 39 dereceye çıkan ateşi kafile doktorunu seferber etti. Ağır bir grip geçiren Schumacher'e ateş düşürücü iğne yapıldı. Hastalığın sarstığı Schumacher'in Konya maçında oynayıp oynayamayacağı bu sabah yapılacak doktor muayenesinden sonra belli olacak. Fenerbahçe Teknik Direktörü Veselinoviç, Alman kalecinin rahatsızlığı ile ilgili olarak, **"Schumacher'in oynamasını isterim. Ancak ateşi düşmezse onu oynatmam. Konyaspor'u yenerek liderliğimizi sürdürmek istiyoruz. Konyaspor'un gücünü biliyorum. Milli takıma oyuncu veren bir takım. İstanbul'a iyi sonuçla döneceğiz"** diye konuştu.

Rize'de 13 futbolcu kadro dışı

RİZE (Cumhuriyet) — Transfer taksitlerinin ödenmemesi üzerine 4 gün idmana çıkmayarak eylemde bulunan 13 futbolcuya Rizespor tarafından 5'er milyon ağır para cezası ve süresiz kadro dışı bırakılma cezası verildi.

Fenerbahçe'den Rizespor'a kiralık olarak geçen ve maçtan maça Rize'ye gelen Orhan, Önder ve B.Bilal'in bu eylemin dışında olduğu ve onlara hiçbir ceza verilmediği bildirildi. Eylem konusunda daha sonra takım arkadaşları adına bir açıklama yapan kaptan Muharrem ise, **Hiçbir tehditten ve baskıdan korkmuyoruz"** dedi.

Siyah-Beyazlılar, normal süresi 1-1 biten maçta G.Saray'ı penaltı atışları sonunda 5-3 yenerek mutlu sona ulaştı

Türkiye Kupası Beşiktaş'ın

G.Saray: 3 - Beşiktaş: 5

STAT: *İnönü*
HAKEMLER: *Erol Ersoy (5), Turgay Güdü (5), Timur Tekinarslan (5)*
GALATASARAY: *Mehmet (5), Fatih (2) (dk. 46 Suat 7) (dk. 108 Emre 4), Popescu (6), Filipescu (5), Okan (7), Bülent (5), Tugay (4), Hagi (5), Hakan Ünsal (4) (dk. 84 Osman 4), Arif (6), Hakan Şükür (5).*
BEŞİKTAŞ: *Fevzi (8), Ertuğrul (7), Rahim (5), Alpay (5), Erkan (5), Yankov (6), Mehmet (8), Tayfur (5), Yusuf (5) (dk. 67 Mutlu 5), Oktay (4) (dk. 108 Hikmet 4), Amokachi (6)*
GOLLER: *Dk. 44 Mehmet, dk. 72 Arif*
SARI KARTLAR: *Yankov, Alpay, Tayfur (Beşiktaş), Hakan Ünsal, Hagi, Popescu (Galatasaray)*
PENALTILAR: *Hagi (-), Popescu (+), Osman (-), Arif (+) (Galatasaray), Ertuğrul (+), Mehmet (+), Amokachi (+), Tayfur (+) (Beşiktaş)*

ASENA ÖZKAN

Geldi çattı beklenen gün... Ancak gelene kadar çeneleri yordu, olasılık hesaplarından zihinleri durdurdu. Günlerce, yok haftalarca **"Ne olacak?"** sorusu soruldu. Ne gerek var bunlara. Her şey olacağına varırmış! **"İyi oynayan kazansın."** Topun yuvarlak, şans faktörünün de çoğu kez belirleyici olduğunu unutmamak gerekli. Galatasaray, sadece kupayı yitirir, Beşiktaş kendisini, benliğini, özgüvenini, yandaşını...

Paralar havada uçuşuyor! Futbolun, becerinin savaşı değil, primlerin mücadelesi bu. Kupayı Galatasaray müzesine götürür ise **'65'**, yok tersi olursa Beşiktaşlı futbolcuların alacağı rakam **'75'** milyar lira. Siz de forma giymek ister misiniz iki takımdan birisinde? **'Bayram'** bu olsa gerek. Kazanan, kazanacak! **"İki yiğit çıktı meydane, ikisi de birbirinden merdane."** Burası bizim ve diğerlerinin abartması. Doğrusu ikisi de birbirinden korkak, ikisi de birbirinden çekinir. Galatasaray, **Hakan Şükür** ve **Arif**'in ardına sığınmış; Beşiktaş'ın tüm beklentisi **Amokachi** ve **Mehmet**. İlk yarıda bir orta alan mücadelesi izliyoruz derken Mehmet, becerisini ve tecrübesini konuşturup TV'lere jenerik olacak bir röveşatayla takımını **'1-0'**öne geçiriyor. Golün şaşkınlığı yaşanırken devrenin sonu gelmiş bile.

İkinci yarıda sahada apayrı bir Galatasaray var. Beşiktaş, doğal olarak skoru koruma telaşında. **Suat**'ı oyuna alan Sarı-Kırmızılı ekip, bir oyuncu fazla hücum etmenin avantajıyla yükleniyor da yükleniyor. Ama Arif'in, Hakan Şükür'ün, **Hakan Ünsal**'ın vuruşlarında her şey var; beceri dışında... Dakikalar Beşiktaş'ın lehine tükeniyor. Ancak Sarı-Kırmızılıların temposuna ayak uydurmak güç. Suat'ın dinamizmi, forvete geçen Arif'in enerjisiyle birleşince, Galatasaray aradığı golü Arif ile 72. dakikada buluyor.

1-1'den sonra yapılacak bir hata, belki de kupaya mal olacak. Her iki takım da defansa ağırlık vererek 90 dakikayı tamamlama; bir anlamda işi uzatmada bitirme düşüncesinde. Sonuçta da 1-1'lik beraberlikle **'temdit'**lere gidiliyor. Bu bölümde ilk hamle sırası Galatasaray'ın, Arif'le yakalanan fırsat acemice harcanınca Beşiktaş özgüven ve kontrollü oyunla atak sırası alıyor. Ama onların da 1-1'i bozmaya niyeti yok. Artık sıra penaltılarda; Galatasaray'da kimi yere yığılıyor, kimi ayakkabılarını çıkarıyor. Kimse sorumluluk almak istemiyor. Beşiktaş ise sanki 120 dakika oynamamışcasına istekli. Fevzi yerinde duramıyor. İlk vuruş Hagi'nin. **'Gool'** hayır, Fevzi. Usta Rumenin füzesi genç Kartal'ın ellerinde kalıyor. Ertuğrul atıyor, ardından **Popescu**'nun vuruşu golle sonuçlanıyor. Bu sezon Galatasaray'da doğru dürüst topa vuramayan **Osman** da Hagi'ye özenince meşin yuvarlak kale yerine tribünlere gidiyor. Artık bir mucize gerekli Cim-Bom için. Ama 19'luk Sebatlı **Mehmet**'in bu mucizeyi gerçekleştirmesi zor mu zor. Beşiktaş'ta işe yüzler gülüyor. Kupanın yarısı gelmiş. **Ertuğrul**'dan sonra Mehmet, **Amokachi** ve **Tayfur** da son penaltıyı atınca 5-2'lük skor (penaltılarla 4-2) Beşiktaş'ı kupa şampiyonu yapıyor...

MAÇIN ELEŞTİRİSİ

İki Yabancı

ADNAN DİNÇER

Türkiye Kupası'nda ağır aksak Beşiktaş ile favori Galatasaray'ın kıyasıya final mücadelesinden Kara Kartal, genç **Fevzi**'nin kurtarışlarıyla galip ayrıldı. Çünkü ölü vuruş ustası Prof. **Hagi**, topa öylesine kesin ve sert vurdu ki, 20 yaşındaki Fevzi'nin akranları bunu ancak rüyalarında kurtarabilirlerdi. Sola müthiş hamlesini yapmadan önce kırk yıllık kalecilerin tecrübe ve ustalığı ile kalesinde devleşen Fevzi, **"Ben bu ülkede uzun yıllar bu işi yapacağım"** diyordu bazılarına... Bunun dışında, gecenin güzelliği arasında yine bir Beşiktaşlı gördük. 3 sezondur gitsin mi kalsın mı tartışmalarının odak noktası olan **Mehmet**, öyle bir gol attı ki, bunu ancak unutulmayacak goller arasında yıllarca izleyeceğiz. Teşekkürler Şifo. **Toshack** gitse bile uzun yıllar bu nefis röveşatan ile seni anımsayacak. Sonra **Suat**'ın usta pasında **Arif**'in usta vuruşu ve arkasından gelen Sarı-Kırmızılıları bunaltan ataklar vardı. Sol ve sağ kanadını felç ettikleri Beşiktaş karşısında başka gol bulamayan **Fatih**'in arslanları, uzatmada pozisyon fakiriydiler.

Beşiktaş, **Oktay** ve **Amokachi** ile kaçırdıklarıyla elenecek sanırken, penaltıların ustası oldular ve tüm penaltılan ikinci genç 20 yaşındaki Sebatlı **Mehmet**'in sağına bıraktılar. Vuruşlarda ustalık vardı, ama Osman ile Hagi'nin penaltıları Galatasaray'ı karanlık bir tünele itti. Şimdi lige talim edecek Sarı-Kırmızılıların Fenerbahçe ile nefes nefese 5 haftaları var şampiyonluk için. Bu karşılaşmanın favorisi yoktu ve şanına yakışır biçimde oynandı. **Ertuğrul** olağanüstü bir çaba ile savunmada Beşiktaş'ı kurtaran adamdı. Yalnız asıl ilginç olan, iki yabancının oyunun sonucunda kaderlerini çizmeleriydi. Penaltıyı Hagi kaçırırken John Benjamin Toshack'ın da kaderi çiziliyordu. Ellerini semaya kaldıran taraftarların hepsinden daha çok bu Galli teknik adam sevindi. Beşiktaşlı futbolcular, aylar önce kendi iradeleri ile bu kupayı hedef çizdiler kendilerine.

Terim'in öğrencileri üzülmesinler. Çünkü futbol bazen iyi oyuna da ihanet ediyor. Ama nedense Galatasaray'ın golcüleri dün gece pek becerikli değildiler. Bu temdit gibi o penaltı anına gelen bir oyuncu da hocaların değil; futbolcuların vuruşları ve kaleciler tayin ederdi sonucu. Ve bu yılın kupasında iki yabancının kaderi ile iki 20 yaşındaki genç kaleci Fevzi ve Mehmet, ülkemizin finalinde kaleci olarak görev alarak belki de gelecek için büyük sıkıntımızın giderildiğini müjdelediler. İyi uçuşlar Kara Kartal...

Beşiktaş taraftarları karaborsa bilet alıp G.Saray tribününe girince Heysel faciasının bir benzeri yaşandı

Ali Sami Yen'de ölümden döndüler

ARİF KIZILYALIN

Maçın adı Galatasaray-Beşiktaş olunca sinirler geriliyor, stres üst noktaya çıkıyor. Ve beraberinde de futbol terörü patlak veriyor. Evet, Türk futbolunun iki devi, Galatasaray ile Beşiktaş'ın Ali Sami Yen Stadı'ndaki kupa randevusu öncesi yine istenmeyen olaylar yaşandı. Dışarıda kalan bir grup Beşiktaşlı taraftar kendilerine eski açık tribünde ayrılan 2 bin bileti az buldu ve karaborsacılardan, G.Saraylı taraftarların bulunduğu yeni açık tribüne ait biletleri satınalarak stada girdi. Tribünde bayrak da açan Beşiktaş yandaşları, bir anda G.Saraylı taraftarların saldırısına uğradılar. Sahayla tribünleri ayıran tel örgülerin bulunduğu dar alanda büyük panik yaşanırken Beşiktaşlı taraftarlar bu bölümde ezilme tehlikesi atlattı. Ali Sami Yen Stadı'ndan sorumlu Galatasaraylı yönetici **Celal Gürcan** ve bir grup polis olayın farkına varıp Sarı-Kırmızılı taraftarları yatıştırınca 100 kadar Beşiktaş yandaşı ölümden döndü. Bazı sağduyulu seyirciler de, **"Tribün anarşisi Galatasaray'a yakışmaz"** diyerek kızgın taraftarları yatıştırırken, vücudunda ezilme meydana gelen 3 taraftar hastaneye kaldırıldı. Böylece Gürcan ve bir grup taraftarın çabası, olası bir **'Ali Sami Yen faciası'**nı önlemiş oldu. Hatırlanacağı gibi 1985 yılında Brüksel'in Heysel Stadı'nda da buna benzer bir olay yaşanmış ve önlem alınmadığı için 37 taraftar yaşamını yitirmişti.

Bıçaklar çekildi; 2 yaralı

Stat içinde yaşanan izdihamdan sonra stada giremeyen Galatasaray ve Beşiktaşlı taraftarlar arasında Mecidiyeköy ve civarında taşlı sopalı kavga çıktı. Stat çevresindeki polis panzerleri ve tüm önleme karşın 100'er kişilik iki grup, çevreyolunda kapışırken 2 taraftar bıçak darbeleri ile yaralandı. Yaralılar Şişli Etfal ve Özel Aksoy Hastanesi'ne kaldırıldı. Güvenlik güçleri de, üzerinde döner bıçağı, kasatura ve muşta bulunan 20 taraftarı gözaltına aldı. Maç sonrasında da Mecidiyeköy-Fulya arasındaki sokaklarda araçlar taşlandı.

Lig ve kupada 17 maçtır sahasında yenilmeyen Galatasaray, 18. maçta Beşiktaş'a penaltılarla 5-3 yenilirken Ali Sami Yen Stadı'nın **'uğur'**u da silinmiş oldu. Zorlu finalde seyirci üstünlüğüyle mücadele etmesine karşın kupayı penaltılarla rakibine kaptırınca 25 bin Galatasaray taraftarı üzgün biçimde stadı terk etti. İki bin kadar Beşiktaş yandaşı ise, kazanılan kupa sonrası stadı, **"Şampiyon Beşiktaş"** sesleri ile inletti. Beşiktaş'ın bayan yöneticisi **Nükhet Kalkavan** ise, **Tayfur**'un penaltı vuruşu sonrası sevinç gözyaşlarına engel olamadı.

Galatasaray'ın maçın ikinci yarısına hızlı başlaması tribündeki taraftarları coştururken, saha, atılan konfetiler nedeniyle yürünmez hale geldi. Asker kökenli hakem **Erol Ersoy** da maçı durdurup futbolculara mıntıka temizliği yaptırdı. Kenarda biriken kâğıtların tutuşması ise bir ara yangın paniğine neden olduysa da görevliler su sıkıp ateşi söndürdüler...

Şimdi de Düğün Marşı

Beşiktaş ile oynanan lig maçında **Chopin**'in cenaze marşını çalan Galatasaraylılar, dünkü maç öncesi **Mozart**'ın düğün marşını hoparlörlerden yayımlayarak Siyah-Beyazlılara jestte bulundular. Kupanın ilk maçında kavga eden Galatasaray'ın yıldızı **Hagi** ile Beşiktaş Teknik Direktörü **Toshack**, dünkü maç öncesi barıştı.

Cezalı antrenörün zaferi

Beşiktaş Teknik Direktörü John Benjamin Toshack dünkü maçı cezası nedeniyle tribünden izlerken futbolcularına taktik vermekte zorlandı. Penaltılarla gelen şampiyonluk sonrası sevinme sırası Toshack'a gelmişti. Galli çalıştırıcı, kendisini Şeref Tribünü'ne çağıran yetkililere, **"Cezalıyım, gelemem"** diye espri yaptıysa da futbolcularının alkışları arasında **Haluk Ulusoy**'dan plaketini aldı.

Aslar penaltı atmayınca Terim kızdı

Galatasaray'ın 2 deneyimli futbolcusu, **Hakan Şükür** ve **Tugay**, 120 dakikalık büyük mücadele sonrası teknik direktör **Fatih Terim**'in tüm çabalarına karşın penaltı atmak istemediler. Terim de özellikle Hakan Şükür'e sert bir biçimde bağırdı. Terim, penaltılarda etkisiz kalan genç kaleci **Mehmet**'i de azarladı. İlk penaltıyı kaçıran Hagi ise üzgün biçimde soyunma odasına indi.

Önce yumruk, sonra tebrik

120 dakikalık mücadele sonrası penaltı atışının yapılacağı kale seçimi öncesi iki takım oyuncuları arasında gerginlik yaşandı.

G.Saray Kaptanı **Bülent**'le Beşiktaşlı **Alpay** yumruklaştı. Penaltı atışları yaptırken barışan iki futbolcudan Bülent, takımı 5-3 yenilince arkadaşları tarafından güçlükle sakinleştirildi. G.Saray kaptanı ilk şaşkınlık sonrası Beşiktaşlı futbolcuları teker teker öperek kutladı. Toshack ise, **"Şampiyonluğu sizin kazanmanızı isterim"** diyerek G.Saray kaptanının gönlünü aldı.

Nefesleri kesen mücadele sonunda kupayı kazanan Beşiktaşlı futbolcuların sevinçleri büyük oldu. (Fotoğraflar: KEREM KAÇARLAR / ALİ ESER)

Maç sonrası

Beşiktaş'ın kupa bayramı

ALİ ESER

Galatasaray'ı penaltılar sonucunda yenerek 5. kez Türkiye Kupası'nı müzesine götüren Beşiktaş'ta çifte bayram yaşanıyor.

Kupayı Ulusoy verdi

Tayfur'un penaltı golünden sonra saha içerisinde sarmaş dolaş olan futbolcular, maçın kahramanı **Fevzi**'ye koşarak büyük mutluluk yaşadı ve formalarını tribünlere attı. Daha sonra Federasyon Başkanı **Haluk Ulusoy**'un elinden Türkiye Kupası'nı alan Siyah-Beyazlılar, kale arkasında bulunan az sayıdaki taraftarına giderek sevinç yumağı oluşturdular. Cezası nedeniyle futbolcularını karşılaşma boyunca tribünden idare eden Beşiktaş Teknik Direktörü **Toshack**, Türkiye Kupası'nı kazanmanın kendilerini çok sevindirdiğini, ancak en çok cefakâr taraftarlar için sevindiğini belirterek **"Türkiye'de göreve 9 ay önce geldim. 9 ay sonra nihayet bir çocuğumuz dünyaya geldi ve bu çocuğa sahip olduğumuz için de çok mutluyum. Taraftarımız bizi 90 dakika destekledi. Onlara teşekkür ediyorum. Ayrıca Galatasaray'ı da iyi futbolundan dolayı kutlarım. Onlar da bizim gibi üç kulvarda mücadele ettiler, ama kaybettiler"** dedi.

G.Saraylılar yıkıldı

Galatasaraylı futbolcular ise penaltılar sonrasında sahada yıkılıp kaldılar. Yöneticiler Hagi'yi eleştirdi. Teknik direktör **Fatih Terim** ise karşılaşma sonrası konuşmazken sadece **"Olur böyle şeyler"** demekle yetindi. Her karşılaşma sonrasında takım otobüsüyle stattan ayrılan Terim başka bir arabayla statı terk etti. Başkan **Faruk Süren** ise **"Beşiktaş'ı kutluyorum"** dedi.

Polis gazeteci dövdü

Spor Servisi - Türkiye Kupası'nın sahibini bulduğu Galatasaray-Beşiktaş maçı sonrası güvenlik güçleri sahada görev yapan gazetecileri copladı. Beşiktaş'ın kupa sevincini görüntülemek isteyen atv kameramanı ve muhabiri **Selçuk Manav**, bir grup polis tarafından acımasızca dövüldü. Bir polis memurunu iterek yere düşmesine neden olduğu öne sürülen Manav, sürüklenerek stat dışına çıkarıldı ve Mecidiyeköy Karakolu'nda gözaltına alındı. Ayrıca meslektaşlarını korumak isteyen bir grup gazeteci de polislerin coplarına hedef oldu. Maçı izleyen İstanbul Emniyet Müdürü Hasan Özdemir'in olaya kayıtsız kalması ise özellikle Türkiye Spor Yazarları Derneği yöneticileri tarafından kınandı.

Beşiktaş Muradına Erdi

MAHMUT SERT

Sezonun neredeyse yarısından beri bu geceyi bekleyen Beşiktaş, sakin oyunuyla Cim-Bom'u evinde penaltı atışlarıyla da olsa yenip Türkiye Kupası'nı kazandı. Galatasaray içinse penaltı kazasına uğradı yorumunu yapabiliriz; büyük enerji harcayarak maçı penaltılara taşımalarına karşın başarılı olamadılar. İlk yarıda Galatasaray tek kale oynamasına karşın az sayıda gol pozisyonu buldu. Bu pozisyonların ilkinde **Hagi**, ikincisinde ise **Arif** gol vuruşu yapacak beceriyi gösteremedi. **Fatih Terim**, ekibinin fizik gücüne güvenerek oyun alanının her yerinde baskıya dayanan hareketli bir taktik uyguladı; ama oyuncuları top kazanmak için verdikleri hırslı savaşımı, gol pozisyonları üretmekte gösteremediler.

Beşiktaş'ın ise, Galatasaray'ın oyuna hızlı başlayacağı düşüncesiyle savunmaya ağırlık veren taktiği tuttu. Siyah-Beyazlılar kendi ceza alanlarına dek geriye çekilip, bu bölgede kalabalıklaşarak uyguladıkları alan kontrolünde başarılıydılar. Savunmanın bu denli geri alanda yapılmasında Galatasaray'ın baskılı oyununun da etkisi vardı.

Galatasaray'ın, oyunu tempo ve yönlendirme bakımından kontrol etmesine karşın gol pozisyonu üretememesinin nedeni; oyunu kenarlara yayıp buradan yeterince gol pası yapamamasının yanı sıra verkaçlarla Beşiktaş savunmasını aşma yerine geriden uzun toplarla pozisyon aramasıydı. Buna karşılık Beşiktaş soğukkanlı, sabırlı futboluyla önce kalesini güvenceye aldı, sonra da golü düşündü ve ardından **Mehmet**'in müthiş golü geldi.

İkinci yarıda ise Galatasaray, fizik gücünü zorlayıp tempoyu daha da arttırdı. Bunda **Suat**'ın oyuna katkısının yanında Terim'in **Okan**'ı ortadan çizgiye çekip Arif'i **Hakan Şükür**'ün yanına almasının payı büyüktü. Ancak Sarı-Kırmızılıların oynadığı tempoda bir maçı sonuna dek götürmek Avrupalı ekipler için bile güç. Nitekim 60. dakikadan sonraki yorgunluk; pas iletişiminde aksaklıklara, yardımlaşmalarda zamanlama yanlışlarına neden oldu.

Dün gece Beşiktaş kalesinde genç **Fevzi**, yanlışsız oyunuyla takımını ayakta tutan oyuncuların başında geldi. **Ertuğrul** ise savunmadaki etkili futboluyla B. Hakan'ı gol pozisyonlarından uzak tuttu. Siyah-Beyazlılar, Galatasaray'ın yüksek temposunu düşürecek paslaşmaları yapamadılarsa da, özverili yardımlaşma anlayışları ile rakiplerini durdurmada başarılı oldular. Mehmet ve **Oktay**'ın kaleciyle karşı karşıya iken kaçırdıkları pozisyonlar Beşiktaş'ın şanssızlığıydı.

Özetlersek; kalitesi az, heyecanı yüksek bir final maçı oldu. Galatasaray'ın saldırgan, hareketli futboluna Beşiktaş, sakin ve sabırlı futboluyla yanıt verdi ve kupayı almasını bildi.

Kurban ve Cellat

KÂŞİF TÖRE

Zeus, Pandora'ya kutuyu açmasını buyurduğunda, bazılarına göre ümidi insanlara duyurmayı unutmuştu. **Toshack** kutusunu açtığında umut dahil futbol için Beşiktaş'ta ne tür aymazlık varsa onları da eteğinden döküyordu. O bir Galli'ydi. Yani Wales soyundaydı; haşindi, acımasızdı, ama insandı!

Her şeyi açıktı, açık konuşuyordu. Yönetim dahil kimler hataliysa açık, dürüst, korkmadan ve en önemlisi düşündüğü gibi söylüyordu. Yani, geleceği görüyordu.

İkinci yarıya hakem **Erol Ersoy**, kapalı tribünlerden atılan konfetilerin mıntıka temizliğiyle başladı. Ancak kupa, ne uzatmalara ne de penaltılara kalmadan, **Oktay**'ın mı kaçırdığı yoksa **Mehmet**'in mi kurtardığı belli olmayan bir pozisyonla uzadı gitti.

Hakem Erol Ersoy kusursuz bir maç yönetti. Üstelik ilk defa bu sezonda, yardımcılarının gerçekten bir orta hakeme bu kadar yardımcı olduklarına bu karşılaşmada tanık olduk.

Kurban bayramı kurbanların ve cellatların dört günüdür! Kurban kim, cellat kim sorusunu Beşiktaş, kupayı alarak yanıtladı.

GÖRÜŞ / DOĞAN HASOL

Adaya Çarpan Gemi

Bayram biraz da anıların tazelendiği bir dönemdir diye düşünüyorum. Bayramın ve tatilin getirdiği soluklanma, anılar için iyi bir ortam oluşturuyor. Bunu fırsat bilerek biraz gerilere dönelim.

Bir pazar günü öğleden sonra evde telefon çaldı. Telefondaki ses, *"Ben Arnavutköy Polis Karakolu'ndan Başkomiser.... Biraz önce Galatasaray Adası'na bir gemi çarptı. Acele gelebilir misiniz?"* diyordu.

Yanılmıyorsam, yönetimdeki ilk ya da ikinci yılımdı. Kulübün sıkıntılı bir dönemi... *"Bir bu eksikti"* diyerek fırladım evden. Boğaz'ın yoğun trafiği içinde Yeniköy'den Kuruçeşme'ye vardım.

Dev gibi bir gemi, adanın Arnavutköy tarafındaki karaya yakın köşesine yaslanmış olarak duruyor. Gemi bizim adadan daha heybetli. Ancak görünüşe bakılırsa büyük bir hasar söz konusu değil. Bir Romen gemisi... Dümeni kilitlenince gelip adaya çarpmış. Demir attığı için çarpma çok şiddetli olmamış.

Bir yaz pazarının bütün kalabalığı adada... Kısa süreli bir panik yaşanmış... Geminin yaslandığı köşedeki rüzgâr siperinin bazı camları kırılmış, alüminyum doğramaların bir bölümü eğilmiş. Bütün hasar bundan ibaret..

Gemi bir yandan kendisini kurtarmaya çalışıyor, bir yandan da üniformalı kişilerle meraklı mayolu insanların oluşturduğu garip bir kalabalığın ortasında yasal işlemler yürütülüyor. Geminin salıverilmesi için bizim onay vermemiz gerekiyormuş. Bu nedenle de gemi firmasının temsilcisi gemisini bir an önce kurtarıp yola çıkarabilmek için her türlü zararımızı ödemeye hazır.

Hasar tespiti yapıyoruz, ödenecek tutarı itirazsız kabul ediyorlar.Ertesi gün olağan yönetim kurulu toplantımız var; konu doğal olarak oraya geliyor. O sıralar parasal sıkıntımız büyük. Rusya'dan getirttiğimiz Hayvan Tiyatrosu'ndan bile para kazanmayı denemişiz, olmamış... Sinekten yağ çıkarmaya çalışıyoruz. Arkadaşlardan bazıları, adanın ortasında daha önce oluşmuş bulunan oturma çatlağını kastederek *"Ah"* diyorlar şaka yollu, *"keşke çatlağı da tutanağa ekleseydiniz."*

Söz Galatasaray Adası'ndan açılmışken, Boğaz'ın ortasındaki tek adacağı oluşturan bu paha biçilmez kara parçasının Galatasaray'a nasıl geçtiğine de biraz değinelim. Ada, Galatasaray Spor Kulübü'nün tapulu malıdır. Kimilerinin sandığı ya da iddia ettiği gibi, Galatasaray'ın Bebek'teki denizcilik lokalinin **Adnan Menderes** iman sırasında ortadan kaldırılması üzerine kulübe hükümetçe verilmiş değildir. O tarihlerde Şehir Hatları vapurları için kömür deposu olarak kullanılan Kuruçeşme Adası, **Sadık Giz**'in başkanlığı döneminde bir Ermeni aileden satın alınmıştır.

Adanın, bu aileye geçiş öyküsü de ilginçtir. Dolmabahçe Sarayı'nın yapımındaki başarıdan etkilenen padişahın, adayı sarayın mimarı **Garabet Balyan**'a bağışladığı biliniyor. Sonuçta ada, böylece, anılan mimarın varislerinden Galatasaray'a geçmiştir.

Hepinize esenlik dolu bayramlar dilerim.

e-posta: hasmim7@ibm.net

Sarı - Kırmızılılar, dünkü yenilgiyle 14. sıraya indiler

■ İlk devrenin üstün oynayan takımı G.Saray 31. dakikada Gürcan'ın ayağından kazandığı golü koruyamadı ve Beşiktaş ikinci yarıdaki baskılı oyunu ile 65. dakikada Ömer, 80. dakikada Necdet'in ayağından iki gol kazanarak maçı 2—1 kazandı

GOL — Ömer'in 65. dakikada sert bir şutla kaydettiği ilk Beşiktaş golü... (Fotoğraf: Ender ERKEK)

PUAN DURUMU

Trabzonspor	19	7	10	2	16	7	24
Rizespor	19	10	3	6	29	22	23
Bursaspor	19	9	5	5	20	13	23
Fenerbahçe	19	8	5	6	20	19	21
Beşiktaş	19	6	8	5	20	19	20
Altay	19	6	8	5	16	15	20
Eskişehirspor	19	5	10	4	15	15	20
Orduspor	19	6	8	5	19	22	20
Zonguldak	19	4	10	5	18	16	18
Adanaspor	19	6	6	7	16	16	18
Gaziantep	19	6	6	7	17	18	18
Göztepe	19	5	8	6	17	22	18
Ad. D. Spor	19	5	6	8	18	18	16
G. Saray	19	3	10	6	15	19	16
Kayserispor	19	3	10	6	9	14	16
Diyarbakır	19	4	6	10	15	25	13

HAFTANIN MAÇLARI: Beşiktaş — Ordu, Göztepe — F. Bahçe, Eskişehir — Bursa, Diyarbakır — Adana, Ad. D. Spor — Altay, Trabzon — Rize, G. Antep — G. Saray, Zonguldak — Kayseri.

Beşiktaş, G. Saray'ı yine dibe itti: 2-1

■ KARŞILAŞMA FUTBOL KALİTESİ YÖNÜNDEN VASATIN ÜSTÜNE ÇIKMADI

STAD: İnönü
HAKEMLER: Hilmi Ok (3), Sina Özcan (3), Erol Polat (3)
BEŞİKTAŞ: (5): Rasim (7) — Kemal Batmaz (3), A. Çoban (5), Ömer (6), Süleyman (5) — Ziya (6), Kasım (3), Kemal Kılıç (4) — Necdet (4), Bora (3), Halûk (2) (Samet 6).
GALATASARAY (5): Mustafa (4) — Müfit (6), Güngör (4), Fatih (5), B. Metin (7) — Cüneyt (5), Gürcan (5), Erdoğan (6) — Öner (5), Gökmen (3) (İbrahim 4), Orhan 4)
FUTBOL KALİTESİ: (5)

Celal DEMİRBİLEK

Gollere «evet», futbola «hayır»... Eğri oturup, doğru yazmak gerekirse Beşiktaş, Galatasaray'ı 2 - 1 yendi yenmesine ama, bu işin nasıl olduğuna da pek inanamadı. Orta alansız Beşiktaş'a yenginyi kişisel cabalar getirdi. Genç Metin, Necdet'i kilitleyip; Bora, Güngör - Fatih ikilisinin arasında sıkışıp kalınca tüm gol ümidi savunmanın dışından atılacak şutlarda kalmıştı. Nitekim bunların birinde Ömer'in «bazuka» gibi şutu, ötekinde ise Necdet'in inatçı takipçiliğinin sonucu gelen iki gol ile, iki puanı cebine indirdi.

İlk yarıda oyunun atak üstünlüğü Galatasaray'daydı. Öner, ileri üçlünün sol kanadında Kemal Batmaz'ı vızır, vızır geçti. Attığı gol ise böyle bir pozisyon da olmuştu. Ancak Şeren, soyunma odasında ne düşündü, arası bilinmez ama, Öner'i sağ kanada çekmekle takımın tüm defans gücünü büyük ölçüde azalttı. Şeren, hata yaptı da Tüzün yapmadı mı? O, hatasını başlangıçta takım dizilişinde iş lemişti. Mehmet Eksi'yi neden oynatmadığını bilemeyiz, ama ikinci yarıda oyuna soktuğu Samet, herhalde Kasım'dan çok daha yararlı oldu sanırız. İleri üçlünün sol kanadında Halûk olumlu tek bir hareket yapamaz ken, yedek kulübesinde bekleyen Şaban veya Ercan herhalde daha yararlı olabilirlerdi.

Hakem mesleğinde son dönemini yaşayan Hilmi Ok'u o eski günlerinde göremedik. Bol bol oyunu durdurmakla zaten futbol yönünden doymayan seyirci yi iyice öfkelendirdi. Salt seyirciyi mi? Kararları ile futbolcuları da cileden çıkardı ama, adının Hilmi Ok oluşu, maçı kazasız belasız bitirmesini sağladı.

Tüm maç boyunca etkili pozisyon olarak notlarımıza salt

Biraz da Güngör'den söz etmek gerekir. Oyun içindeki hırsı çoğu kez tribünler önünde sinire dönüşüyor. Beşiktaş tribününün önüne gelip, seyircilere elleri ile çirkin harekette bulunmasını ayıp karşıladık doğrusu. Hırsını salt oyun içinde kullanması takımı içinde daha yararlı olur kanısındayız.

dört gol dakikası geçti, bunun üçü geçerli sayıldı.

Galatasaray 23. dakikada Gökmen'in ofsayt golünden sonra gerçek golüne 31. dakikada ulaştı. Öner soldan Beşiktaş savunmasının derinliklerine indi. A. Çoban çift daldı, tutturamadı. Topu avut çizgisine dek sürdü, aniden ayağından çıkardı. Ömer'in kafasının üstünden geçen topa Gürcan uçarak nefis kafa vurdu. 1 - 0.

Beşiktaş'ın beraberlik çabaları 65. dakikada skor dengesini sağladı. Galatasaray ceza alanı yayı üzerinde kilitlenen topu Necdet şutladı. Top Kemal Kılıç'ı buldu. O düzeltti, ortaladı. Kafalardan seken top, 25 metre uzaklıktaki Ömer'i buldu. Onun ayağına oturan top bazuka gibi filelere takıldı. 1 - 1.

Siyah - Beyazlılar 79. dakikada Güngör - Mustafa ikilisinin hatasından yengiye ulaştı. K. Kılıç yarı alanından topu ileri açtı. Orada tek başına Necdet vardı. Güngörle birlikte kovaladılar topu, Mustafa kalesini terk etti. Güngör topu sol tarafa kaçırdı, Necdet inatla kovaladı, iyice çapraza kaydılar. Güngör topu kornere atacakken, Necdet uzattı ayağını egemen oldu vurdu topa.. 2 - 1. Bu maçın skoruydu.

... VE SEVİNÇ — Ömer attığı nefis golden sonra kendisini, başta kaleci Rasim olmak üzere tüm arkadaşlarının kucağında buldu.. (Fotoğraf: Ali ALAKUŞ)

maçın kritiği

G. SARAY BEŞİKTAŞ'A MERDİVEN OLDU

Abdülkadir YÜCELMAN

Beşiktaş taraftarı durmadan bağırıyor tribünde: «Cim bom kümeye, cim bom kümeye.» Peki ama eğri oturup doğru konuşalım, cim bom kümeye düşerse dünkü Beşiktaş kimi yenecek, hangi Anadolu takımından puan koparacak?
(Devamı 9. Sayfada)

TARLALAR ARTIK İYİ ÜRÜN VERMİYOR

Halit DERİNGÖR

Fenerbahçe'den sonra Galatasaray ve Beşiktaş'ın dökülüşlerini gördükten sonra, acaba bu takımların puan cetvelindeki sıralarına bir sürpriz gözü ile bakılabilir mi?..
(Devamı 9. Sayfada)

Beşiktaş, Efes Pilsen'i 81-71 yendi

● Basketbol Liginde şampiyonluk düğümünü Eczacıbaşı - Efes Pilsen ve Eczacıbaşı - Beşiktaş maçları çözecek.

Beşiktaş — Efes Pilsen maçından bir pota altı savaşımı... (Fotoğraf: THA — FETHİ UZUN)

SALON: (Spor Sergi Sarayı)
HAKEMLER: Ertan Anadol (5), Süleyman Yaşa (6).
BEŞİKTAŞ: Battal (4) 8, Abdullah (6) 18, Erman (6) 21, Aydemir (4) 4, Vedat (7) 22, Ahmet (5), 8, Mustafa (2) 0.
EFES PİLSEN: Aytek (6) 12, Cengiz (4) 8, Doğan (3) 10, Ömürden (4) 2, Mehmet (5) 20, Necdet (5) 19.

Aybars HÜNALP

Lider Efes Pilsen ikinci yenilgisini Beşiktaş'dan aldı: 81—71.

Efes Pilsen'in maç boyunca öne geçemediği karşılaşmanın ilk yarısı da 41—35 Beşiktaş'ın lehine kapanmıştı. Lider ikinci yarının sonlarına doğru başarılı bir pres yapabilseydi alandan galip ayrılabilirdi.

Önümüzdeki günlerde oynanacak Eczacıbaşı — Efes Pilsen maçını Eczacıbaşı kazanırsa, Beşiktaş'da Eczacıbaşı ile oynayacağı maçtan yengi ile ayrılabilirse bu maçı 10 sayı farkla aldığı için şampiyon olabilecek.

ÖTEKİ SONUÇLAR:

Liglerde alınan öteki sonuçlar ise şöyledir: Tacspor — Kolej 106—96, İTÜ — Tofaş — SAS 69—89, Yenişehir — DSİ Spor 98—78, Ziraat Fakültesi — Karşıyaka 81—80.

Trabzon Kayseri'de iki puan buldu: 1-0

KAYSERİ, (Yavuz OKAYBEN Bildiriyor) Lider Trabzonspor Kayseri'de Kayserispor'u 1 - 0 yendi. Yoğun kar yağışı altında oynanan müsabakada ilk atak 12. dakikada ev sahibi Kayserispor'dan geldi. Cengiz'in sağdan Trabzonspor ceza alanına ortası Altan'ın önüne düşemesine rağmen Altan ve hemen yanındaki Erol topa vuramayınca Kayserispor mutlak bir golden oldu..

Trabzonspor'un golü 26. dakikada geldi. Bu dakikada Turgay'ın gerilerden kapıp getirdiği topu iyi takip eden Galip Kayserispor defansının şaşkın bakışları arasında yerden sert bir vuruşla topu filelere gönderdi: 0-1. Daha sonraki dakikalarda Kayserispor pek çok gollük fırsatları yararlanamadı ve maç 1-0 bitti.

■ BORDO — MAVİLİLERE GALİBİYETİ GALİP'İN 26. DAKİKADA ATTIĞI GOL GETİRDİ

Kadem Elmaoğlu ödülünü İstanbul Valisi Nevzat Ayaz'dan alırken... (Fotoğraf: Ender ERKEK)

Validen aldığı ödülü fırlatıp attı

İstanbul Valilik Kupası Kır Koşusu dün yapılmış ve İTÜ'nden Kadem Elmaoğlu birinci olduğu yarışmadan sonra Vali Ayaz'dan aldığı ödülü fırlatıp atmıştır. Elmaoğlu 24.56'lık bir derece yapmış onu İbrahim Dağdelen (F. Bahçe) 25.06 ile ve Ömer Dural (K. Gücü) 25.43'le izlemişlerdir.

Takım sıralamasında Karagücü birinci olurken TSYD ikinci, İTÜ üçüncü ve Beşiktaş ise dördüncü olmuştur.

İkinci ve Üçüncü Lig Sonuçları

Bandırma: 0 - Edirne: 1, Kocaeli: 3 - Altınordu: 0, Balıkesir: 0 - Aydınspor: 0, Lüleburgaz. 2 - Denizli: 0, Sivas: 4 - Eskişehir D. S.: 3, Karabük: 2 - Ank. D. Sjor: 1, Sebat Gençlik-Boluspor: 0-0, Şekerspor - Ankaragücü: 0-0, Konya İ. Y. - Samsunspor: 1-1, Elazığspor - Kırıkkalespor: 0-0, Urfaspor - Mersin İ. Y.: 1-2, Erzurumspor-Giresunspor: 2-1, Tirespor - Sakaryaspor: 0-1, Düzcespor - Antalyaspor: Ertelendi, Isparta spor - Vefa: 0-0

3. LİG SONUÇLARI

Malatyaspor - Konyaspor: 1-2, Hatayspor - Erzincanspor: 0-0, Tarsus İ. Y. - Çorumspor: 1-0, Beykoz - Ödemişspor: 0-0, Karşıyaka - Alibeyköy: 3-1, Kütahyaspor - Manisaspor: 2-1, İzmirspor - Kırklarelİ: 1-0

AT YARIŞLARI

1. Koşu: Hafiye, Yağmur, Bülbül G: 1.05 İkili: 3/2: 1.30
2. Koşu: Bibioğlu, Cankara, Esin G: 1.05 İkili: 1/2; 1.40
3. Koşu: Oğlum, Ayberk, Aşık G: 1.35 İkili: 3/1; 3.20
4. Koşu: Erdin, Has, Tekinbey G: 3.45 P: 1.05, 1.05, 1.05 İkili: 2/3; 1.45
5. Koşu: Şahane, Behramşah, Sally G: 4.30 İkili: 4/1: 7.70
6. Koşu: Afrodite, Atiye, Şanslıhan G: 3.45 P: 1.30, 1.20, 1.10 İkili: 1/4; 8.80
7. Koşu: Sadi, Büyük Seda, Hiperbol G: 3.55 İkili: 3/2: 9.25
8. Koşu: Serhanbey, Levent, Septe G. 1.75 P: 1.10, 1.50, 1.50 İkili: 2/4: 5.50

1. Çifte: 3/1: 1.05, 2. Çifte: 3/3: 10.20, 3. Çifte: 4/1: 14.30, 4. Çifte: 3/2: 3.55
ÜÇLÜ GANYAN: 1-3-2
ÜÇLÜ BAHİS: 2-4-5
ALTILI GANYAN: 3-3-4-1-3-2

ADANA SONUÇLARI:

1. İkili: 1/4: 17.35
2. İkili: 2/5: 47.15
3. İkili: 1/3: 1.80
4. İkili: 3/4: 12.60
5. İkili: 1/2: 2.35
6. İkili: 6/7

1. Çifte: 1/2: 61.15
2. Çifte: 1/4: 3.05
3. Çifte: 1/7: 12.80
ÜÇLÜ GANYAN: 4-1-8
ÜÇLÜ BAHİS: 7-6-3

RİZESPOR : 4
GAZİANTEP : 1

RİZE, (Faik BAKOĞLU bildiriyor) — Rizespor Gaziantep'i 4-1 yendi. Gollerini 12, 59 ve 63. dakikada Osman, 15. dakikada Murat (G. Antep) ve 55. dakikada Sinan kaydettiler.

BURSASPOR : 3
GÖZTEPE : 0

BURSA, (Levent GENÇELLİ bildiriyor) — Bursaspor son haftalardakilerin aksine Göztepe maçına hızlı başladı.

İlk yarısı Bursa'nın, ikinci yarısı Göztepe'nin üstünlüğü altında geçen karşılaşmanın gollerini 6. ve 24. dakikalarda Bahtiyar ve 34.. dakikada Sedat III attılar.

ADANASPOR : 1
ORDUSPOR : 1

ADANA, (Semir YALÇIN bildiriyor) — Adanaspor güçlü rakibi Orduspor önünde beraberliğe razı oldu. Kalitesiz ve zevksiz geçen karşılaşmanın gollerini 26. dakikada Ahmet ve 61. dakikada Şenol attılar.

ESKİŞEHİR : 1
ZONGULDAK : 0

ESKİŞEHİR, (Haşmet İNÖNTEPE bildiriyor) — Ev sahibi ekip Eskişehirspor, Zonguldakspor engelini 11. dakikada Muzaffer'in kendi kalesine attığı gol ile geçti.

ALTAY : 1
DİYARBAKIR : 0

İZMİR, (Nüvit TOKDEMİR bildiriyor) — Karşılaşmaya iki puan almak amacıyla çıkan Altay 30. dakikada B. Mustafa'nın golüyle bu amacına ulaştı.

Küçükpazar-R.Hisar maçında olaylar çıktı, futbolcular dövüştü

İstanbul 2. Amatör Futbol Ligi'nin dün oynanan Küçükpazar — R. Hisar maçının sonunda olaylar çıkmış ve her iki takım futbolcuları acımasızca birbirleriyle dövüşmüşlerdir.

SOĞANLIK — EROKSPOR 3—1

SOĞANLIK: Ergani (6) — Aykan (6), Adalet (7), Tuncay (6), İrfan (6) — Kemal (6), İkram (6), Nafer (6) — Feridun (6), Toraman (8), Rahmi (7).

EROKSPOR: Hüseyin (4) — Kahraman (5), Veli (4), Mustafa (5), Ethem (4) — Halit (5), İhsan (5), Hayrullah (5) — Metin (5), Asım (4), Cevdet (6).

GOLLER: Toraman Dk. 5, 27, 79, Mustafa Dk- 73

NEDRET TOPÇU

K. KÖY — Y. DİREK 4—0

KÜÇÜKKÖY: Mahir (7) — Nafiz (6), Şerif (5), (Adnan 6), Mecit (6), Erol (6) — Hilmi (7), Ahmet (7), Mustafa (7) — Hükümdar (7), Yavuz (6), Talip (8).

YEŞİLDİREK: Erol (3) — Turgay (5), Suat (5), Zafer Ahmet (4) — Hüseyin (5), Ahmet (5), Ali (5) — Rıza (4), Varol (4), Alper (5).

GOLLER: Talip Dk. 32, 76, Mustafa Dk. 48, Hükümdar Dk. 70

CENGİZ DARGAN

GÜNGÖREN — TUZLA 2—1

GÜNGÖREN: Nadir (6) — Mehmet (6), Halil (5), Fikret (5), Musa (5) — Davut (6), Baki (6), Kemal (6) — Hasan (6), İbrahim (7), Ali (6).

TUZLA: Necip (5) — Nejat (5), Enver (6), Kemal (5), Hüseyin (6) — Halit (6), Adnan (5), Ali (5) — Kadir (5), Ferruh (6), Naci (6).

GOLLER: İbrahim Dk. 2, Halit Dk. 17, Ali Dk. 54 **Bülent VAROL**

ÖTEKİ SONUÇLAR:

Alarko — Şile 1—0, Hürriyet — Çıksalın 0—0, Küçükpazar — R. Hisar 1—0, Kanlıca — G. Hisar 2—0, Beylerbeyi — Bozkurt 2—1, Haydar — Şehzadebaşı 2—1, K. K. Zara — Çatalca 1—1, Altınyıldız — Çınarspor 1—0, Gökspor — Altınordu 0—0, İlkadım — Altınok 1—0, B. Spor — Hasköy 1—1, DSİ — Yakacık 1—0, Aksaray — Tepebaşı 2—2, Çamlıca — Fatih 3—0, İstiklâl — Selimiye 3—0, Levent — Yeşilköy 1—0, Tunus Bağ — Kağıthane 2—0.

Aksaray - Tepebaşı karşılaşmasından orta alan mücadelesi... (Fotoğraf: Fehmi ÖZGÜLER)

Türkiye Voleybol Ligi

Eczacıbaşı - M. Gücü: 3 - 1 (15/8, 15/1, 15/3), Maltepe - Renault: 3 - 1 (11/15, 15/2, 15/7, 15/5). B. Boronkay - DSİ Spor: 3 - 1 (12/15, 15/6, 15/11, 15/6). Güney Sanayi - Tacspor: 3 - 1 (15/6, 15/17, 16/14, 15/12).

İstanbul Voleybol Ligi

İstanbul 1. Küme Voleybol karşılaşmalarında dün oynanan 4 karşılaşma sonunda şu sonuçlar alınmıştır: İETT: 3 - İTÜ: 1, HHO: 3 - Üsküdar: 0, Beyoğluspor: 3 - Beşiktaş: 0, Beykoz: 3 - Sultantepe: 0.

Gençler Ligi

Gençler Ligi'nde alınan sonuçlar şöyle olmuştur: G. Saray - Beşiktaş: 2 - 1, Kayseri - Trabzon: 0 - 0, Bursa - Göztepe: 4 - 0, Rize - Gaziantep: 1 - 1, Altay - Diyarbakır (hükmen), Adanaspor - Orduspor (hükmen), Eskişehir - Zonguldak (hükmen).

Beşiktaş Galatasarayı 2-1 yendi

İlk 20 dakika Siyah beyazlılar, ikincei devre ise Sarı kırmızılılar hâkim oynadılır

Maç oldukça sert fakat baştan başa heyecanlı bir hava içinde oynandı

Geçen hafta tehir edilen ve senenin en mühim maçlarından biri olan Galatasaray — Beşiktaş müsabakası dün Şeref stadında oynandı.

Evvelce yapılan maçların geç kalması yüzünden bu müsabakaya ancak üç buçukta; federasyon başantrenörü Booth'un idaresinde başlanabildi.

Galatasaray bermutat: **Avni — Lûtfi, Reşat — Salim, Hayrullah, Suavi — Necdet, Eşvak, Gündüz, Bülent, Danyal.**

Buna mukabil Beşiktaşlılar — birkaç gündür dönen rivayetlerin aksine — tam kadrolarile yani, **Mehmet Ali — Hüsnü, Nuri — Faruk, Haklı, Feyzi — Cemal, Sulhi, Nâzım, Şeref, Eşref** şeklinde idiler.

Galatasaray murahhasının Nuri ve Hakkı için yaptığı itirazdan sonra oyuna sarı kırmızılıların, Mehmet Alinin elinde biten bir hücumile başlandı.

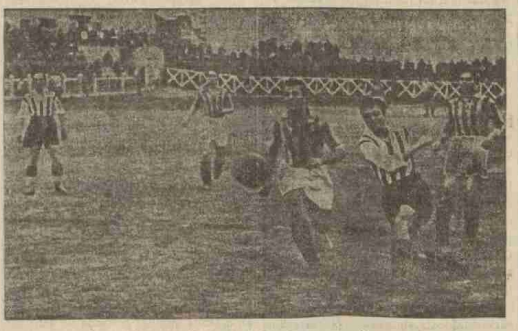

Lûtfi Beşiktaşın akının kesmeye uğraşıyor

Bundan sonra akınlar mütekabil olmağa başladı. Fakat Galatasaray muhacimleri bir türlü muntazam bir akın yapamıyorlar, biribirlerile bir türlü anlaşamıyorlardı.

12 inci dakikada Nâzımla Sulhi uzaktan aldıkları topu sürerek Galatasaray kalesine indiler ve Lûtfinin hatasından

Salim Şerefin bir hücumunu durdururken

istifade ederek Nâzım birinci golü kaydetti.

Bu golden sonra Beşiktaşlılar daha ziyade açıldılar, sağdan güzel bir iki hücum daha yaptılar ve 18 inci dakikada Sulhi uzaktan demir gibi bir sütle ikinci golü de atmağa muvaffak oldu. Oyunun daha başlangıcında üstüste iki gol yiyen Galatasaraylılar derhal kendilerini toplamağa muvaffak oldular.

Fakat müteakiben sağdan yaptıkları hücumlardan bir türlü netice alamadılar. Oyun gittikçe sertleşmeğe başladı. Beşiktaşlılar üstüste favül yaptılar; İngiliz hakem bunların bazılarına ihtar veriyor, bazılarını da görmüyordu bile...

37 inci ve 39 uncu dakikalarda Eşvak yüzde yüz gol olacak fırsatı kaçırdı ve devre 2—0 Galatasaray aleyhine bitti.

İkinci haftaym sarı kırmızılıların üstün oyunuyla başladı. Nitekim beşinci dakikada soldan ilerliyen Danyal topu Gündüze, o da (Eşvak)e geçirdi. Eşvak da Mehmet Alinin kolları arasından topu Beşiktaş kalesine soktu.

Salimin fevkalâde oyunuyla defedilen birkaç Beşiktaş hücumu müstesna Galatasaraylılar Beşiktaş nısf sahasına yerleştiler. Fakat bir türlü gol çıkaramadılar. Siyah beyazlıların çok sert ve favüllü oyunu buna sebep oluyor, Necdet ile Bülent çok korkak oynuyorlardı.

Otuz dördüncü dakikada Mehmet Ali Gündüze bir tekme attı. Hakem bu kabahati de cezasız bıraktı. Son dakikalarda hava kararmış olduğundan top çok zorlukla görülebiliyordu. Bu esnada Salime yapılan çok açık bir favül yüzünden hakem Booth Eşrefi oyundan çıkardı. Son dakikalarda Gündüz boş kaleye topu sokamadı. İlk devrede yirmi dakika güzel bir oyun çıkaran Beşiktaşlılar neticede bire karşı iki ile maçı kazanmış oldular.

* * *

Beşiktaş takımı Hakkıyı orta muavin oynatmakla iyi etmemişti. Hayli zaman dır top oynamıyan Hakkı hiç alışık olmadığı bu yeni vazifesinde muvaffak olamadı. Müdafiler Galatasarayın bütün hücumlarını kolaylıkla çelditler. Bütün Beşiktaş takımı dün çok sert oynadı. Aşağıdaki cetvelde de görüldüğü gibi hakemin verdiği 17 favül ceza sı buna delildir. Muhacimler arasında Nâzım en muvaffak olanıydı. Şeref ile Eşref — belki de Salimin güzel oyunu yüzünden — kendilerini hiç gösteremediler.

Galatasaraya gelince: Avni iyi, müdafiler çok fena idiler. Muavin hattında Salim günün en iyi oyuncusu idi. Hayrullah da canla başla çalıştı. Sarı kırmızılıların en kuvvetli tarafı olan forvetleri bilhassa sağ tarafları dün hiç muvaffak olamadı. Eşvak ve Gündüz çok fena, Necdet ile Bülent de çekingen, Danyal talisizdi.

Galatasaray - Beşiktaş kaptanları ve maçın hakemi

İngiliz hakem birçok ofsaytleri görmemekle, sertliğe karşı gelememekle oyuncuları elle itip kakmak gibi garip hareketlerle bizim hakemleri pek çok arattıracak vaziyete düştü.

O. M. KUTNAK

Galatasaray aleyhine: Favül 5, Avut 13, korner 7, ofsayt 4, tac 25.

Beşiktaş aleyhine: favül 17, avut 13, korner 0, ofsayt 1, tac 23.

Galatasaray - Beşiktaş maçından bir manzara

Hususî maçlar

Şişli - Kurtuluşu yendi

Dün Sabah Şeref stadında yapılan Şişli - Kurtuluş kupa maçı, Şişlililerin büyük muvaffakıyetleriyle ve rakiplerini bire karşı yedi golle mağlûp etmeleriyle neticelenmiştir. Kurtuluş takımının hiç de zayıf bir ekip olmamasına rağmen Şişlinin bu kahir zaferi şayanı dikkattir.

Rumelihisar takımı Doğansporu yendi

Dün Rumelihisar sahasında yapılan gayrifedere Rumelihisar takımı ile Doğanspor karşılaşmışlar, Rumelihisar İdman birliği güzel bir oyundan sonra Doğansporu 2 - 1 yenmiştir.

Taksim stadında

Beykoz: 4 - Anadolu: 1

Evvelki hafta Galatasaraya karşı güzel bir oyun çıkarmağa muvaffak olan Beykozlular ilk dakikalardan itibaren hâkimiyeti tesis ederek Anadoluyu zorlamağa başladılar. Şehabın çok şiddetli bir vuruşile ilk gollerini kazanan sarı siyahlılar oyunun sonuna kadar üstün oynamakta devam ederek sayı adedini dörde kadar çıkarmağa muvaffak oldular.

Zaman zaman güzel hücumlarla rakip kalesini zorlamaktan geri kalmayan genç Anadolu oyuncuları da bir şeref sayısı çıkarmış olduklarından maç bu suretle 4—1 Beykozluların galibiyetile nihayet buldu.

Beykoz takımını bu mevsim çok iyi bulduk. Anadolu ise geçen seneki mükemmel formunu hayli kaybetmiştir.

Güneş: 6 - Topkapı: 0

Evvelki hafta İstanbulspor gibi mühim bir rakibi altı golle mağlûp etmeğe muvaffak olan Topkapı takımı Güneşin karşısında hiç de muvaffakiyetli bir oyun çıkaramadı.

İlk devrede her ne kadar Güneşe ancak bir gol fırsatı verdilerse de ikinci devrede yorulan müdafaayı kolayca yaran Güneş muhacimleri dördü Melih biri de İsmail tarafından olmak üzere tam beş sayı daha kaydettiler. Ve maç bu suretle 6—0 sarı kırmızılıların lehinde nihayet buldu.

Genç Topkapı takımı müdafaa itibarile çok zayıftır.

Salâhaddin, Kâmil, Haydar gibi üç golcu oyuncunun yer aldığı hücum hattı eğer müdafaadan biraz olsun yardım görecek olursa hemen her takıma gol çıkarabilir.

Güneş takımı umumiyet itibarile fena değildi. Melih bilhassa güzel oynadı. Bu maçta takımlar şöyle idiler:

Güneş: Safa— Faruk, Reşat — İsmail, Rıza, Daniş — Rebii, İbrahim, Salâhaddin, Necdet, Melih.

Topkapı: Naci — Hakkı, Tahsin — Emin, Mehmet, Şeref — Salâhaddin, Haydar, Kâmil, Ziya, Salâhaddin.

Istanbulspor : 2 Vefa : 2

Dünkü ilk maçlarımın Şeref stadında oynanan ilk birinci küme maçı Vefa ile İstanbulspor arasındaydı.

Havanın güzelliği, bu iki klüp beynindeki rekabet, ikinci maçın da Galatasarayla Beşiktaş klüpleri arasında oynanacağı, stada pek çok meraklı toplamıştı.

Saat ikiye çeyrek kala her iki takım sahaya çıktılar. Bu müsabakanın hakemliğini Sedat yapıyordu.

Vefa: Muvahhid, Saim, Vâhid, Namık, Hüseyin, Abdüş, Hasan, Lâtif, Gazi, Muhteşem, Mustafa.

İstanbulspor: Mehmet, Ali, Hasan, Nevzat, Orhan, Aziz, Kemal, Seyfi, İsmail, Fahri ve Reşattan mürekkepti.

Müsabaka çok güzel ve heyecanlı oldu. Henüz altıncı dakikada Gazinin pası ile Lâtif Vefaya bir sayı kazandırdı. Bunun akabinde İstanbulspor merkez muhacimi kaleciyle karşı karşıya kaldığı halde topu içeriye atamadı. Herkes Vefanın büyük bir sayı farkı ile maçı kazanacağını ümit ederken, genç İstanbulsporlular canla başla çalışarak oyunu mütevazin bir şekle soktular. Kalecileri çok güzel oynuyordu.. Nihayet 35 inci dakikada Fahriden güzel bir pas alan Kemal, beraberliği temin etti. Fakat gayrete geçen Vefalılar da Gazi vasıtasiyle ikinci gollerini atmakta gecikmediler. Bu golde İstanbulspor müdafii Hasanın mes'uliyeti vardır. Devre 2 - 1 Vefanın lehine neticelendi.

İkinci haftaym İstanbulsporun gayretli hücumu ile başladı. Dokuzuncu dakikada 18 pas çizgisi üstünden çektiği frikik ikinci defa Vefa kalesine girdi. Bu hamle [illegible] oyun seri oynanmıya başladı. İki taraf da galibiyet golünü atabilmek için çok uğraştılar, fakat netice değişmedi. Taraflar 2 - 2 berabere kaldılar.

İki taraf da temiz bir oyun oynadı. Vefada kaleci ve müdafiler vasat, muavinler iyi idiler. Bilhassa merkez muavin nazarı dikkati celbetti. Hücum hattının sağ tarafı sola nispetle daha faaldi.

İstanbulspor müdafaası vazifesini yapamadı. Haflardan Nevzat ve Aziz gerek müdafaaya gerekse hücuma yardım ettiler. İlk kısımda iyi bir oyun oynıyan sol açık Reşad, ikinci kısımda çok durgundu. İsmail ile Seyfi vasat, Fahri ve Kemal çok iyi idiler. Genç İstanbulsporlular dünkü oyunda muvaffak olmuş addedilebilirler.

Esasen resmî bir hakem olmayan Sedat maçı iyi idare edemedi. Avantajlara dikkat etmediği gibi ofsaytları da görmedi. Birinci devreyi üç dakika fazla oynattı.

İstanbulspor - Vefa takımları berabere kaldıkları müsabakadan sonra

ENİŞTE ve MOLEKÜL

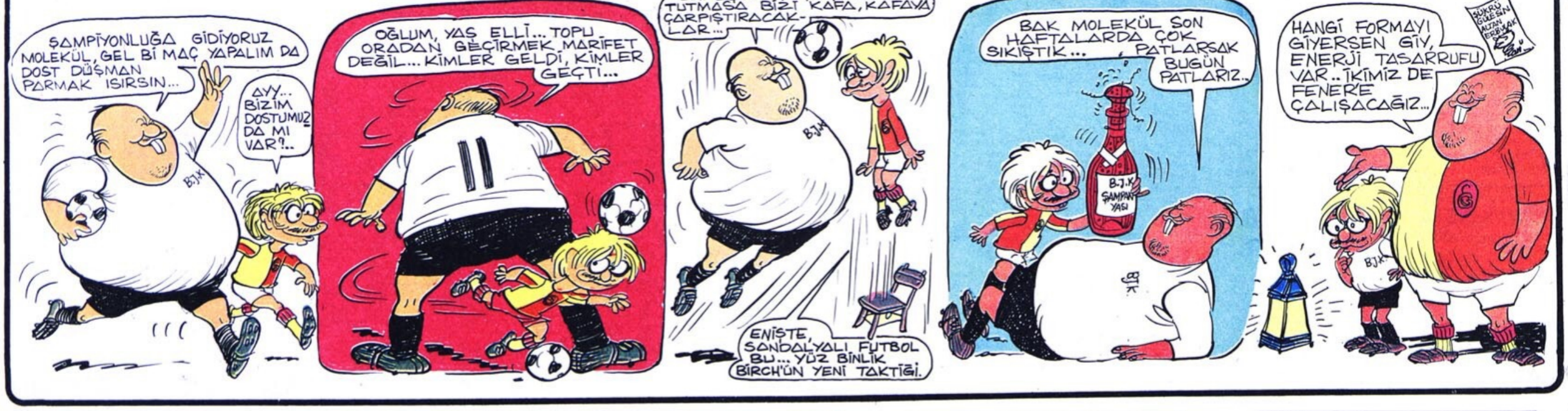

TV'nin naklen vereceği maç saat 15'te başlayacak

Beşiktaş - G. Saray ligin kader maçı için karşı karşıya

İnönü Stadında yapılacak karşılaşmaya Sarı-Kırmızılılar Bülent ve Metin'den mahrum çıkacak...

G.Saray ve Beşiktaş ligdeki kader maçını bugün yapacaklar.. Resimde ilk yarıda oynanan ve Beşiktaş'ın 2—1 galibiyeti ile biten maçtan bir an... (YUSUF NOBERİ)

Türkiye Liginde haftanın maçı bugün saat 15.00'de İnönü Stadında Beşiktaş ile Galatasaray arasında oynanacaktır.

Her iki takım içinde büyük önem taşıyan karşılaşma öncesinde, Galatasaray'da sakatların durumu antrenör Brian Birch'i düşündürmektedir.

Sarı — Kırmızılı takımda bugün sakatlıkları nedeni ile Bülent ve Metin yer almayacaklardır. Beşiktaş'ta ise sakat futbolcu bulunmamaktadır.

Maçla ilgili olarak Galatasaray antrenörü Brian Birch, «Bizim için diğer maçlardan ayrı bir önemi yok. Kazanmamamız için de bir neden yok» derken, Beşik-

Devamı Sa. 8, Sü. 8 de

Bugün İstanbul'da hava parçalı bulutlu, en yüksek sıcaklık 13 derece olacaktır Yağış beklenmemektedir.

G. SARAY VE BEŞİKTAŞ 189. MAÇINI OYNUYOR

Galatasaray ve Beşiktaş futbol takımları bugün 189. maçlarını oynayacaklardır.

Şimdiye dek iki takım arasında yapılan 188

Devamı Sa. 8, Sü. 7 de

MAÇI TV VE RADYO VERİYOR

Bugün İnönü Stadında yapılacak olan Galatasaray — Beşiktaş Türkiye Ligi maçını Türkiye Televizyonu ve radyoları saat 15.00'ten itibaren naklen yayınlayacaktır.

Galatasaray
Yasin
Ekrem, Enver, Muzaffer, Aydın
Mustafa, Tarık, K. Mehmet
B. Mehmet, Gökmen, Engin

Beşiktaş
Sabri
Ahmet, Niko, Lütfü, Zekeriya
Ahmet II, Vedat, Kahraman
Sanlı, Miliç, Tuğrul

Önce Millî Takım, sonra Yılın Sporcusu için yarışan Yasin ve Sabri bugün de gol yememek yarışında...

Büyük maç öncesi Yasin, Sabri'yi, Sabri de Yasin'i övdü... Son bir senedir iki futbolcu arasındaki rekabet en az Beşiktaş - Galatasaray çekişmesi kadar, hatta ondan da büyük...

NEZİH ALKIŞ

«İnşallah, Yasin bir gol yer de maçı biz kazanırız...»

Aslında, iki futbolcu da sorduğumuz zaman böyle birşey söylemiyor... Sadece içlerinden geçirdikleri...

Devamı Sa. 8, Sü. 8 de

Maçın 16. dakikasında Osman topu kaleci Sedat'tan kapıp Cemil'in önüne yuvarladı.. Cemil de resimde görüldüğü gibi Fenerbahçe'yi beraberliğe ulaştıran golü kaydetti. (HÜSEYİN KIRCALI)

Fenerbahçe galibiyet golünü 26. dakikada kazandı. Alpaslan'ın cezasahası içinden boş kaleye havale ettiği top tam içeri girerken Muharrem elle kesti (üstte)... Penaltı.. Atışı Cemil yaptı ve Fenerbahçe'ye 2 puan getiren golü kaydetti (altta). (YILMAZ CANEL)

Muharrem topu elle tuttu penaltıyı Cemil attı

VEFA 1-0'LIK GALİBİYETİ KORUYAMADI VE CEMİL'İN GOLLERİNE BOYUN EĞDİ: 2-1

F. Bahçe zor galip

PARDON

ÖLEN ve YAŞAYAN...

Mucize de bir ihtimaldir..

«Bir ihtimal daha var» da şarkıdır...

Birincinin yazarı Prandello değil, Vefa antrenörü Turgay Şeren'dir... İhtimali bırakıp «Türk futbolunun başı ile sonu arasında fark yok» deseydi Şeren, gerçeğe yakın lâf ederdi...

«O da ölmek mi dersin» mısrası ile devam eden ve hâlâ tazeliğini kaybetmeyen şarkının yazarı Osman Nihat Akın ise öldü...

N.S.

NOTLAR: Hava kapalı, ısı beş derece. Şiddetli rüzgâr ve kötü zemin top kontrolünü zorlaştırdı. Maçı 39 bin 571 seyirci 460 bin 440 lira ödeyerek izlediler. Fenerbahçe maç boyunca 15 faul ve 4 kornere atışı, Vefa ise 14 faul ve 2 korner atışı kazandı. Hakem Babacan 33. dakikada Selâhattin'e faul yapan Ünal'ı oyun dışı bıraktı. 70. dakikada Yılmaz'a 73. dakikada Osman'a, 75. dakikada Hikmet'e ve 78. dakiada Selâhattin'e hakem sarı kart gösterdi. Fenerbahçeli seyirciler maçın sonuna doğru Timuçin'in oyundan çıkartılması için tezahüratta bulundular. 60. dakikada Vefa'da Selâhattin yerini Ali'ye terketti.

★

Lig lideri Fenerbahçe 10 adamlı sonuncu Vefa'dan paçasını zor kurtardı...

Her hattı ile tel tel döküldü Sa-

Devamı Sa. 8, Sü. 8 de

HAKEMLER: Doğan Babacan (★★), Engin Kesim (★★), Özcan Gürkaynak (★).

FENERBAHÇE: Datcu (★) — Timuçin (★), Yılmaz (★★★), Zlya (★★), Alpaslan (★★★) — Kâmil (★), Ersoy (★★), Selâhattin (★★★) — Mustafa (★), Osman (★★★), Cemil (★★).

YEDEKLER: Adil, Niyazi, Serkan, Ender, Ercan.

ANTRENÖR: Didi (★★)

VEFA: Sedat (★) — Hikmet (★★), Sacit (★★), Hidayet (★★★), Muharrem (★★) — Çetin (★★), Ünal (★), Yakup (★★★) — Erdoğan (★★), Montemerani (★★★), Selâhattin (★) [Ali (★★)].

YEDEKLER: Faruk, Fikri, Ömer Nihat.

ANTRENÖR: Turgay Şeren (★★)

TOGAY BAYATLI

2 kalemden

ÖNCE ALPASLAN, SONRA OSMAN VE...

COŞKUN ÖZARI

Soğuk bir hava, feci bir rüzgâr ve kötü bir saha.. Büyük bir çaba içerisinde fakat geç kalmış bir Vefa takımı... Şampiyonluk yarışının en önünde gitmesine rağmen eksik bir rakibe karşı olumlu görüntüsü olmayan bir Fener-

Devamı Sa. 8, Sü. 7 de

FENERBAHÇE AVERAJ BEKLERKEN 2 PUANI GÜÇ ALDI

CAN BARTU

Fenerbahçe şampiyonluğun, Vefa ise İkinci Ligin adayı.. Maç başlamadan önce, bu düşünceler içinde akla gelen, Fenerbahçe'nin rahat bir oyundan sonra, farklı b galibiyete ulaşacağı idi...

Devamı Sa. 8, Sü. 7 de

Beresford'un görüşü

F. Bahçe lider olmanın heyecanını bir türlü üzerinden atamıyor

Önümüzdeki hafta İstanbul'da, Fenerbahçe ile Kayserispor çok önemli bir lig maçı oynayacak. Kayserispor için büyük önem taşıyan Fenerbahçe — Vefa maçını izledim. Özellikle başa güreşen takımlar arasında gösterilen ve lig şampiyonluğunda iddiası bulunan Fenerbahçe bu maçta ortaya kötü bir futbol koydu. Oyun süre-

Devamı Sa. 8, Sü. 7 de

GÖKAY OLAY İÇİN "İFTİRA,, DEDİ

Prag'da yapılan basketbol turnuvasına katılan basketbol milli takımımız ile dün saat 15.55 te yurda dönen Basketbol Federasyonu Başkanı Faik Gökay, Yeşilköy hava alanında son olaylar hakkında «Bu büyük bir iftiradır» demiştir

Faik Gökay, ithamlar karşısında kendisini şu şekilde savunmuştur:

«— Böyle bir şey mevcut değildir. İftiralar, şerefli bir davranış değildir. Medenî bir memlekette insan yanına bir kız arkadaşını alarak denize gidemez mi? Hem İran seyahatinde yanımda hanımım 15 basketbolcu ve 3 idareci vardı. Bunlar hakikati aydınlatacaktır. Müsterihim. Çünkü bu bana hayatta atılan 3. çelme olmaktadır. Bundan evvel atılan iki çelmede kendimi temize çıkarmıştım. Gene çıkaracağım. 1949 senesinde muhasebede açık var, diye mahkemeye verdiler. Durum, ispat edilemedi. 1960 senesinde meydana gelen bir olayda da üstüme yüklendiler. Bunda da bir netice alamadılar. Şimdi ise seçimle oynuyorlar. Ama, yine suçsuz olduğumu görecekler.»

GÖKAY AZDEDİLECEK

ANKARA (Cumhuriyet Bürosu) — İran seyahati ile ilgili olarak hakkında ihbarlar yapılan ve kız milli takımı elemanlarının ifadeleri ile doğrulanan Basketbol Federasyonu Başkanı Faik Gökay yurda döner dönmez görevinden affedilecektir.

Gökay'ın yerine tek namzet olarak Osman Solakoğlu gösterilmektedir. Yeni Federasyon ve Başkan seçiminde dünya çapındaki basketbol otoritesi Turgut Atakolun da fikrine müracaat edileceği Genel Müdürlük yakın çevrelerinden ifade edilmektedir.

Fotoğraf: Telefoto (Ankara - İst.)

GALATASARAY GOLE GİDİYOR — Galatasaray forveti dün Beşiktaş kalesine oldukça korkulu dakikalar yaşattı. Yukarıdaki fotoğrafta Galatasaraylı Yılmaz gol peşinde koşarken görülüyor. Yılmazın bu şutu az farkla avuta gidecektir.

Genel Takım Tasnifinde Sonuncuyuz!

5. ETAPTA RIFAT ÇALIŞKAN 12. OLDU

RADOVİÇ

LEMİÇ

Mukavele suretlerini alamayan

Lemiç ve Radoviç bonservis istiyor

Fenerbahçenin Yugoslavyadan antrenör Abdullah Gegiç vasıtasiyle transfer ettiği kaleci Radoviç ile forvet Lemiç, Sarı-lâcivertli kulüpten bonservis istemeye karar vermişlerdir. Kulüp Müdürü Fikret Arıcan'dan mukavele şartlarının yerine getirilmesini müteaddit defalar istiyen Yugoslav futbolcular: «Artık sabrımız taştı. Bize vaad edilenler maalesef yerine getirilmiyor. Aldığımız paraları iade edip memleketimize dönmeye hazırız. Bu şartlar altında Fenerbahçede futbol oynamak imkânsız» demişlerdir.

NE DİYOR?

Kendisiyle görüştüğümüz dev yapılı kaleci Radoviç, «Ben iki buçuk ay önce Fenerbahçe ile mukavele imzaladım. Fakat nedense bugüne kadar elime bir suretini geçiremedim. Kulübe her gidişimde (benüx Ankaradan gelmedi. Sabret, bir kaç gün sonra gelir) diyerek beni teselli ettiler. Halbuki çok zaman geçti. Lisansım geldiğine göre, mukavelemin de gelmiş olması lâzım. Neden vermek istemediklerini bir türlü anlamıyorum.

Mukavele sureti elimde olmadığına göre, Fenerbahçe ile kaç senelik mukavele imzaladığımı dahi bilmiyorum. Kimse beni yanlış anlamasın. Ben Fenerbahçeyi ve bu takımdaki futbolcuları çok sevdim. Onlara karşı sevgiden başka bir şeyim yok. Ama böyle de olmuyor» demiştir.

LEMİÇ DE ŞİKÂYETÇİ

Hemşehrisi Radoviç gibi aynı şeylerden şikâyetçi olan Lemiç de bu mevzuda şöyle konuşmuştur:

«— Bence, Kulüp Müdürü Arıcan istemiş olsaydı, çok daha evvel işlerimizi yoluna sokardı. Kendisine her müracaat edişimiz de, dertlerimizi dinlemek bile istemedi. Bir defasında, böyle yapmayın, yoksa antrenmana çıkmam ve futbol oynamam, dedim. (Oynamazsan oynama, bu beni hiç ilgilendirmez) cevabını aldım. İşlerimizin hallolmıyacağını öğrenince Yugoslav Konsolosluğuna müracaat ettik. Onlar harekete geçmeleri için bizden mukavele suretini istediler. Biz de bu mukaveleyi bir türlü elimize geçiremiyoruz.»

F. ILGAZ NE DEDİ?

Dün Lemiç ve Radoviç ile bir konuşma yapan kulüp Başkanı Faruk Ilgaz, bu futbolcular ile bir anlaşmazlık olmadığını belirterek şunları söylemiştir:

«Bu futbolcuların transfer ücreti olarak aldıkları paranın bir kısmının Yugoslavyaya transfer edilebilmesi için Merkez Bankası mukaveleyi görmek istemektedir. Mukaveleler Futbol Federasyonundan henüz bugün gelmiştir. Derhal kendilerine verilecektir.»

Öte yandan Fenerbahçe futbol takımı Çarşamba Mora takımı ile oynamak üzere 2 ekimde Varna'ya gidecektir.

TAHMİN

1. KOŞU: Favori: Alkurus. Plase: Bir, Murat VI. Sürpriz: Alakurt.

2. KOŞU: Favori: Scheryeli. Plase: Lâtife II, Neslihan. Sürpriz: Saadet, Köylüoğlu.

3. KOŞU: Favori: Avanger Plase: Eflâtun - Ergene. Sürpriz: Bostorgay.

4. KOŞU: Favori: Besalet Plase: Emerald. Sürpriz: Lupo.

5. KOŞU: Favori: Tırpan Plase: Rüya - Hanedan. Sürpriz: Inceali - Babuş.

6. KOŞU: Favori: Siyahinci. Plase: Çamurali - Sakiye. Sürpriz: Apas.

7. KOŞU: Favori: Nesloş. Plase: Bicio, Nancy. Sürpriz: Violet.

8. KOŞU: Sürpriz: Tokuçlu - Işık.

Nimet ÜYKEN

Tur'u özel olarak izleyen Tuncer BENOKAN bildiriyor

STARAZAGORA — Bulgaristan Turunun 161 kilometrelik 5. etabında çok güzel bir yarış çıkaran Rifat Çalışkan, 4.25.15 ile 12 nci gelirken etabı 4.20.35 ile CSK takımından D. Kotev kazandı. Yarış genel olarak çok mücadeleli ve hızlı geçti. Daha ilk kilometrelerden itibaren gruplaşmalar başladı. 7 kişi baştan itibaren kaçmaya başladı ve geride kalanlar bir daha bu grupu yakalıyamadılar.

Bizim Rifat ikinci grupun başındaydı ve yarış sonuna kadar bu durumunu bozmadı. Diğer ümidimiz Çetin Yüce ise, bu yarışta zakat olmasına rağmen iyi mücadele etti. Ama lâstik patlamaları ve düşmeler iyi mücadeleyi bir anda sıfıra indiriyordu. Nitekim dün de öyle oldu. Starazagora'da büyük bir kalabalık bizi karşıladı. Ve bir hayli formda gözüken Rifat, 12 nci gelmeğe muvaffak oldu. Diğer bisikletçilerimizin aldıkları dereceler ise gerçekten çok fena idi. Çetin 4.30.38 ile 51 inci, Nusret Ergül 4.31.50 ile 61 inci, Gürol, Atasoy 4.31.50 ile 62 nci ve Hasan Selçuk 4.34.45 ile 69 uncu oldular.

Bu etabın ilk üç dereceli şöyledir:

1 — D. Kotev (Bulgaristan) 4.20.35
2 — Georgiyev (Bulgaristan) 4.21.07
3 — A. Petkov (Bulgaristan) 4.21.37

Bu etabı, takım tasnifinde de 13.12.07 ile Bulgaristan takımı aldı.

FERDİ GENEL KLASMAN

1 — Petkov (Bulgaristan) 13.51.31
2 — Ambler (D. Almanya) 13.51.27
3 — Dene (D. Almanya) 13.51.53

Bisikletçilerimizin durumu ise şöyledir:

54 — Gürol Atasoy 14.31.14
58 — Rifat Çalışkan 14.35.53
66 — Nusret Ergül 14.49.10
67 — Çetin Yüce 14.58.06
69 — Hasan Selçuk 15.14.56

Genel takım tasnifinde ise Bulgaristan takımı 43.05.02 ile birinci, takımımız ise 45.17.41 ile sonuncu durumdadır.

Dünya Jimnastik şampiyonası açıldı

DORTMUND (a.a.) — Dünya 16 ncı jimnastik şampiyonası dün gece Dortmunddaki «Westfalenhalle» de açılmıştır.

Açılış törenine başta spor işleriyle görevli batı Almanya İçişleri Bakanı Paul Luebke olmak üzere 6.000 seyirci katılmıştır

F. PATTERSON

Patterson H. Cooper'i 4. raundda indirdi

LONDRA, (a.a) — Önceki gece Londra'da yapılan bir karşılaşmada İngiliz boksörü Henry Cooper'ı dördüncü raundda nakavt eden Amerikan boksörü Floyd Petterson, Dünya Ağır Siklet Boks Şampiyonu Cassius Clay'le bir rövanş maçı yapmayı düşündüğünü bildirmiştir.

Ancak, Clay'i yenip yenemiyeceği konusundaki bir soruya ihtiyatlı bir dille şu cevabı vermiştir:

«Bu soruyu cevaplandırmak, Clay'in konuşma üslûbunu benimsemek olur. Ancak şunu diyebilirim ki, onunla yapacağım yeni bir karşılaşma bir intikam kılığına bürünmiyecek.»

FERİKÖY KULÜBÜNÜN KURUCUSU NACİYE HANIM TOPRAĞA VERİLDİ — Feriköy Kulübünü kuran ve bugünkü idareci ve sporcuların çoğunu yetiştiren Feriköylü Naciye Hanım dün toprağa verilmiştir. Naciye Hanımın cenazesinde bir çok spor idarecisi, spor yazarı, antrenör Lefter ve bütün Feriköylü futbolcular hazır bulunmuştur.

"Cumhurbaşkanlığı Kupası,,nı Sarı-Kırmızılılar kazandı

19 Mayıs stadındaki maçta golleri Turan ve Ayhan attı

Galatasaray Beşiktaş'ı 2-0 yendi

STAD: 19 Mayıs
SEYİRCİ: 33583 kişi (Biletli)
GELİR: 246.685 TL.
HAKEMLER: Sabahattin Ladikli (8), Hamza Özdağ (7), Nevzat Tansuk (5).
GALATASARAY: Bülent (8) — Tuncer (6), Bahri (6) — Mustafa (7), Ahmet Tuna (9), Turan (8) — Yılmaz (7), Ergün (7), Ayhan (9), Metin (5), Uğur (5).
BEŞİKTAŞ: Sabri (1), Necmi (7) — Erkan (5), Fehmi (4) — Sami (5), Kaliçanın (3), Kaya (5) — Coşkun (7), Cevdet (3), Ahmet (5), K. Ahmet (5), Fethi (3).

Erdoğan ARIPINAR
Ankaradan yazıyor

Soğuk bir Ankara gecesi, toz ışık altında tıklım tıklım 19 Mayıs Stadının tribünlerini dolduranlar Türk futbol tarihinde ilk defa Cumhurbaşkanlığı kupasının finalini seyretmeğe gelmişlerdi.

Dört renkli iki takımdan biri geçen hafta Ankarada fırtınalaşmış Beşiktaş, diğeri Gençlerbirliğinden iki dakikada iki gol yiyen Galatasarayda. Siyah-beyazlıların yürekleri dolu dolu, Sarı-kırmızılılar ancak ümitliydiler.

Maç, tribünlerdekilerin düşündüklerinin tamamen tersi çıktı. İlk devrede mutlaka neticeye gitmek isteyen, kaleye koşan bir Galatasaray, değişik tertipli, topu ilk defa görmüşcesine şaşkın bir kaleciye en kıymetli ağlarını teslim etmiş bir Beşiktaş vardı sahada.

Sarı-kırmızılılar geri kilidi Ahmet Tunaya bırakmış, Yılmaz - Ergün örtmesi ile her maçın en iyi vuran, gol şansı olan adamı Ayhanı kaçırmayı deniyorlardı. Beşiktaşın haf hattı dengesizdi. Yugoslavyadan transfer Kaliçanın en acemi futbolcunun yapamıyacağı hataları rahatlıkla yaparken beş geri adam içinde Kaya yalnız kalıyor, forvette Coşkun, biraz da santrfor Ahmet şuurlu hareket edebiliyorlardı.

GOLLERİN DOĞUŞU

Maçın ilk golü için belki Cevdete «11 nci dakikada Ayhanın ortasına ayak koyduğu halde niye tutamadın?» denilebilir, o kadar.. Yoksa ceza sahası dışından, soldan Turan'ın vurduğu topu kurtarmak kolay değildi. Kırmızı yan filelerde beyaz top sallandı durdu. (1-0)

İkinci golde Ayhanın tabii emeği vardı. 15 nci dakikada Yılmazın ortasına iyi dalmıştı. Fakat topun yuvarlanma sür'ati yok denilecek kadar azdı. Sabri tuttu, kaçırdı, Ayhan dokundu, Beşiktaşlılar topa kalenin içinde yetişebildiler (2-0).

Bu gol zaten toparlanamıyan Beşiktaşı dağıttı. 43 ncü dakikada Sabri, Ayhan'ın önünden topu yine altı pasta elinden kaçırdı. Bu defa Ayhan topu avuta attı. Maçın ilk devresi böyle kapandı.

İkinci devrede Galatasaray, Beşiktaş ataklarına «üçüncü gol geliyor» der gibi ara sıra gövde gösterisi yaptı. Diğer dakikaları topu sahayı dolaştırmakla geçirdi. Beşiktaş boş bir çabalamanın içinde 90 dakikayı doldurdu.

Maç sonunda Cumhurbaşkanı Sunay sahaya kadar inerek şampiyon Galatasaraya hak ettiği kupayı verirken maçın başarılı hakemi Ladikli'nin göğsüne de FİFA kokartını taktı..

Fotoğraf: Telefoto (Ankara - İst.)

GALATASAYIN İKİNCİ GOLÜ — Galatasaray dün Türkiye ligi şampiyonunu 2 golle mağlûp ederken ligde aldığı 2 beraberliğin kötü intibaını da sildi. Resimde Galatasarayın Ayhan vasıtasiyle attıkları ikinci gol görülüyor.

Şeref stadı tarihe karıştı

Barlas "İstanbul bir saha daha kaybetti,,

Beden Terbiyesi Bölge Müdürü Turhan Barlas, tarihî Şeref Stadının artık köhne bir hale geldiğini ve burada hiç bir karşılaşma yapmak imkânı olmadığı için bu sene bölgece kiralanmadığını söylemiştir. «İstanbul böylece bir sahasını daha kaybetti» diye söze başlıyan Barlas şöyle devam etmiştir:

«— Şeref Stadı mülk olarak Emekli Sandığının malıdır. Burayı işleten Beşiktaş Kulübü, stadın hiç bir eksiğini tamamlamamış, zamanla da stad, maç oynanamaz hale gelmiştir. Bugün için stadın ne tel örgüleri, ne de doğru dürüst bir soyunma odası ve duşları kalmıştır. Stadın bu halden kurtulması için Beşiktaş çaba göstermiyor. Bizim de mevzuat dolayısiyle malımız olmayan bir tesise bir tek kuruş dahi harcama yetkimiz yoktur. Bu sebepten maç oynamaya müsait görülmeyen Şeref Stadını kiralamaktan vazgeçtik. Ve her yıl burada oynanan maçları başka sahalara almak zorunda kaldık.»

Bölge Müdürü daha sonra İstanbulun saha ve tesis bakımından çok fakir olduğunu, bu yüzden arsa üzerinde dahi futbol oynamak mecburiyetinin doğduğunu ifade etmiştir. İstanbuldaki 120 amatör takımdan başka, Mahallî Lig ve İkinci Türkiye Ligi takımlarına saha bulmanın güçlüklerini belirten Barlas, Beden Terbiyesinin malı olan 3 semt sahasını dahi onarmanın güçlüklerini belirtmiş ve: «Beylerbeyi sahasına çekilmesi gereken tel örgü için ayrılan 22 bin lirayı 3 aydır ele geçiremedik» demiştir.

K. Ocak, İstanbul ve Ankara Bölge Müdürlerinden memnun

ANKARA (Cumhuriyet Bürosu) — Devlet Bakanı Kâmil Ocak bugün kendisiyle konuşan basın mensuplarına Ankara ve İstanbul Bölge Müdürlerinden çok memnun olduğunu ifade ederek şunları söylemiştir:

«İstanbul ve Ankara, istediğimiz anlamda çalışan 2 Bölge Müdürüne sahip bulunuyor. Her ikisinden de çok memnunum. Dün yaptığım teftişte Sami Yavrucuğun bir ay içinde yaptığı ve hazırladığı tesisleri görerek memnun oldum. İstanbulu ziyaretimde de Turhan Barlas'ı tebrik etmiş ve kendisine huzurlu kalb içinde çalışmasına devam edeceğini söylemiştim.

MAÇIN TENKİDİ

Kupa takımı Galatasaray

ALİ ABALI
Ankara'dan yazıyor

Kupalara karşı zaafı olan Galatasaray dün gece 19 Mayıs stadında tam mânasiyle bir final takımı olduğunu gösterdi. Üç gün önce aynı yerde rakip takımın kalesine gol dolduran siyah - beyazlıları sarı - kırmızılılar ilk 15 dakikada çökerttiler. Bunda, böyle önemli bir maçta kaleye konulan Sabrinin rolü büyüktü. Hattâ ikinci gol Sabrinin topu elinden kaçırmasından sonra oldu, Ama öte yandan Beşiktaşlıların atom forveti, Galatasaray kalesine doğru dürüst şut dahi atamadı. Gerçi cezalı bulunan acar oyuncuları Faruktan ayrı olarak Sanlı, Yusuf ve Güven gibi as elemanlarını Beşiktaşlılar nedense oynatmamışlardı. Onların eksikliği Beşiktaşlıları bu kadar ezmemeliydi.

Galatasarayın ve maçın en iyi oyuncusu Ahmet Tuna idi. Bir kaya gibi ortadan gelen bütün topları Tuna'ya çarptı, geri gitti. Ayhan boş sahayı kontrol ederek ileri ve geri ataklariyle rakiplerini oyaladı, müdafaasına rahat nefes aldırdı.

Galatasarayın kaderi bu maç ile çizilecekti ve onlar ilk Cumhurbaşkanlığı Kupasını alarak yıkıntıdan çabucak kurtulacaklarını gösterdiler. Favori Beşiktaş, Galatasarayı en hızlı zamanında dahi yenemiyerek şeytanın bacağını kıramadı.

Fotoğraflar: Abdülkadir YÜCELMAN

Hintli yüzücü Mihir Sen Boğazı geçmeden önce ve geçtikten sonra İsveçli yüzücü Eric Martin ile beraber. Eric Martin, Sen'e denemesi boyunca yardım etmiş ve moral vermiştir.

Mihir Sen Boğazı dört saatte geçti

Abdülkadir Yücelman

Dün bir avuç insan, bir Hindli avukatın, gayesine ulaşması için sabahın saat 6'sında yola düştü ve 8 saat Boğazın sert dalgaları içinde çalkalandı.

Saat 6 da Donanmanın bir mayın tarama gemisi ile Dolmabahçeden Kavaklara doğru yola çıkan kafile saat 9,30 da çıkış yerine gelmiş ve geçenlerde Moda - Burgaz arasını yüzen İsveçli Eric Martin'in yağladığı Hindli yüzücü Mihir Sen tam Anadolu Feneri ile Rumeli Feneri hizasındaki Garipler mevkiinde denize atlamış ve sert dalgalarla boğuşmağa başlamıştı.

Mücadele başlarda ne kadar çetin olduysa son yaklaştıkça da o kadar hafiflemişti. Nitekim Mihir Sen'in yapacağı tek şey akıntı kanalına girmekti ve o da Beykoz önlerine doğru akıntıya kendini kaptırdı. Saatte 6 mil sürat yapan akıntıya da kendisini kaptırdıktan sonra büyük iş kanaldan çıkmamak ve sahile vurmamaktı. Mihir Sen'in yavaş fakat kuvvetli kulaçları onu sahile atmadı ve saat 9,30 da başlıyan mücadele saat 13.30 da Kız Kulesi hizasında sona erdi. Sen Kız Kulesine çıkmak niyetindeydi ama akıntı onu Haremin önüne atmıştı.

Kız Kulesine çıktıktan sonra motorla Dolmabahçeye gelen Mihir Sen'e İsveçli yüzücü Eric Martin buket verdi ve tebrik etti. 14,5 millik yarışı başarı ile bitiren Mihir Sen yarışı bitirdikten sonra sunu söylüyordu etrafındakilere «— Gayeme ulaştım. Bir çocuk gibi sevinçliyim. Artık sulara veda ediyorum.»

Siyah-Beyazlılar, yenik duruma düştükleri maçta G.Saray'ı 2 tartışmalı penaltıyla yendi

Hakem *kararıyla* Beşiktaş

G. Saray: 1 - Beşiktaş: 2

STAT: *Atatürk Olimpiyat*
HAKEMLER: *Ali Aydın (1), Koray Gencerler (4), Cemal Gemici (4)*
GALATASARAY: *Mondragon (5), Suat (4) (dk. 76 Arif), Bülent (5), Orhan (5), Hakan Ünsal (4), Sabri (6), Petre (6) (dk. 84 Balic), Ayhan (6), Hasan Şaş (5), Berkant (4), Necati (4) (dk. 68 Ümit Karan 5)*
BEŞİKTAŞ: *Cordoba (6), Emre (5), Ahmet Yıldırım (4), Zago (4) (dk. 71 İlie 5), Tayfur (5), Yasin (5), Giunti (4) (dk. 85 Ümit Aydın), Tümer (3), İbrahim (4), Pancu (5), Ahmed Hassan (5)*
GOLLER: *Dk. 32 Necati, dk. 54 Pancu (pen.), dk. 88 İlie*
SARI KARTLAR: *Hasan Şaş, Necati (Galatasaray); Pancu, Yasin, Cordoba, Ümit Aydın (Beşiktaş)*

ARİF KIZILYALIN

Bir maçın sonucu belirleyen faktörler nedir? Atılan goller, yapılan kurtarışlar, verilen paslar, harcanan efor ya da istenç mi?

Normal şartlarda evet. Ama dünkü Galatasaray - Beşiktaş derbisinin yazgısını futbolun bilinen öğeleri değil, hakem **Ali Aydın**'ın **'kara'** kararları belirledi. Galatasaray'ın öne geçtiği maçı verdiği ve vermediği penaltılarla Beşiktaş'a sunan Aydın; sadece dün gecenin değil, belki de ligin yazgısını yeni baştan kaleme aldı.

Derbinin ayrıntılarına gelince; ilk bölümde tutuktu iki takım da... Hücum girişimine benzer bir şeyler vardı sahada ama şutlar cılız, ortalar isabetsizdi. Ev sahibi avantajını kullanmak isteyen G. Saray; **Sabri**, **Petre** ve **Hasan**'la biraz daha efor harcayınca, yarım saatlik debeleşmenin ardından ibre Sarı - Kırmızılılardan yana döndü. Dakikalar 32'yi gösterdiğinde G. Saray etkili bir korner attı. **Cordoba**'nın zamanlama yanlışından yararlanan **Necati** iyi yükseldi. Önce kafası, sonra omuz-kol karışımı bir beden hareketiyle topu önüne düşürdü, vurdu. Beşiktaş defansı duraklayıp **Orhan Ak** meşin yuvarlağı dürtemeyince son darbe **İbrahim Üzülmez**'den geldi. Kendi kalesine gönderdiği meşin yuvarlak ağlarla kucaklaşmamıştı ama çizgiyi geçmişti. Hem el hem ofsayt kararı kokan pozisyon Sarı - Kırmızılıları skora taşıyordu.

Hagi ve öğrencileri sevinç yumağı olurken, aktiflik sırası Siyah - Beyazlılara gelmişti ve Beşiktaş öfkeyle G. Saray'ın üzerine gitti. 35. dakikada ikinci bir tartışmalı pozisyon daha yaşandı maçta. **Bülent**'le **Pancu** arasındaki top Beşiktaşlılara göre penaltı, G. Saraylılara göre çarpmaydı.

İlk yarıdaki bu görüntünün ardından maçın ikinci devresine hızlı giren taraf Sarı - Kırmızılılar, golü bulansa Siyah - Beyazlılar oldu. Önce Hasan Şaş'ın, ardından da **Berkant**'ın iki net pozisyonunu hasarsız atlatan Beşiktaş, 54. dakikada beraberliği yakaladı. Yine tartışmalı bir pozisyon yaşandı. Ceza alanına yapılan ortaya **Ahmed Hassan** ve **Suat** birlikte yükseldi; top auta, Ali Aydın'ın eli de beyaz noktaya gitti. Penaltıydı günün **'kahramanı'**na göre. Pancu da topu ağlarla kucaklaştırıp skoru dengeledi.

1-1'in ardından G. Saray'ın Sabri ve Necati'yle iki net pozisyonu, **Ümit Karan**'ın da direkte patlayan bir aşırtması vardı. Bu arada Ümit'in **Zago** tarafından topsuz alanda düşürülüşü de penaltıya benziyordu ama Aydın ortalarda yoktu.

Maç berabere mi bitecek denirken Beşiktaş değil ama Ali Aydın çıktı sahneye... Sabri'nin **Yasin**'le ceza alanı içindeki top kapma mücadelesinde Siyah - Beyazlı futbolcunun havuza atlayışını penaltı diye değerlendiren Aydın, Beşiktaş'a öne geçme şansını sundu. **İlie** de bu fırsatı golle değerlendirdi: **1-2**

Evet... İlginç bir derbiydi. Futbola bakarsanız G. Saray bir adım önde ama skor tabelası öyle demiyor. İki penaltı golü Kara Kartal'ı umuda taşıdı. Ama gecenin tartışmasız kahramanı Ali Aydın'dı. Hakemlik adına ne hata yapılması gerekiyorsa altına imzasını attı. İki penaltı komikti, G. Saray'ın golü ofsayt kokuyordu, Sarı - Kırmızılıların bir penaltısı verilmedi; Hasan, Sabri, Zago ve **Tayfur**'a çıkması gereken kırmızı kartlar unutuldu. Ne dersiniz?.. Zamanında alkışa kırmızı kart çıkartan, futbolcuların peşinde armağan forma için koşan, sarı kartları karıştırıp maç iptaline neden olan Ali Aydın'ı derbiye atamak sizce doğru bir karar mıydı? Ya G. Saray potada olsa ve bu ucuz penaltılarla şampiyonluktan uzaklaşsaydı o zaman da **'hakem hatasıdır unutulur'** denecek miydi? Peki bu ligin galibini 1-2 puan belirler ve F. Bahçe'yle Trabzon ufacık farklarla Şampiyonlar Ligi'ni kaçırırsa bu bedeli kim ödeyecek?

ATATÜRK OLİMPİYAT STADI'NDAN NOTLAR / NEVZAT DİNDAR

'Aydın düdüğünü assın'

Dün gecenin kahramını hakem **Ali Aydın**'dı. Bu sezon Fenerbahçe-Ç.Rize maçındaki kural hatası nedeniyle eleştiri oklarını üzerine çeken Aydın, Galatasaray-Beşiktaş derbisinde de başroldeydi. Hakem Aydın verdiği ve vermediği penaltılar, gösterdiği ve göstermediği kartlarla sonuca tesir eden önemli hatalar yaparken maç sonrası Galatasaraylıların büyük öfkesi vardı. Aydın, kendisine maç boyunca yapılan küfürlü tezahürata kayıtsız kalırken sadece 1 kez anons yaptırdı. Ali Aydın kendisine gösterilen tepki nedeniyle stadı yoğun güvenlik önlemleri altında stattan ayrılabildi. MHK'nin Ali Aydın'ın yerine dünkü derbide **Selçuk Dereli**'ye görev vermeyi planladığı ancak son anda değişikliğe gittiği iddia edildi.

Canaydın öfke kustu

Bugüne kadar hakemlerle ilgili tek bir olumsuz açıklama yapmayan Galatasaray Başkanı **Özhan Canaydın, Ali Aydın'ı ağır bir şekilde eleştirirken, "Hakemliği bıraksın"** ifadesini kullandı.

Canaydın, hakemlerle ilgili olarak ilk defa konuştuğunu belirterek, **"Bu hakem arkadaşımız kural hatası yaptı, görev verildi. Bugün vicdanına karşı büyük bir suç işledi. Bugünden itibaren düdüğünü assın. Hiçbir maçımıza istemiyoruz. Takipçisi olacağız"** dedi.İkinci Başkan **Ergun Gürsoy** da, , **"Bu hakem Fenerlilere de Trabzonlulara da hesap verecek"** dedi.

Gürsoy ayrıca gelecek yıl için bir oyuncuyla anlaştıklarını bildirdi. Fenerbahçe ile arasındaki puan farkını koruyan Beşiktaş'ta ise 2. başkan **Hüsnü Güreli**, Ali Aydın'ın takdir edilen bir hakem olduğunu belirterken, **"Tribünden iki penaltıyı da doğru gördük, ancak bu bizim uzmanlık alanımız değil. Genel olarak iyi bir yönetim sergilediğini söyleyebilirim"** ifadesini kullandı. Menajer **Sinan Engin** de Galatasaray'ın golü dışında hakemin iyi bir maç yönettiğini iddia etti.

VIP'te Beşiktaşlılara saldırı

Maç sonrası protokol tribünü çıkışında gergin anlar yaşandı.Beşiktaş Başkanı Serdar Bilgili'ye **"Kokainman"** diyen taraftarlarla Siyah-Beyazlı idareciler arasında arbede yaşandı.Emniyet görevlileri araya girerek olayların büyümesini önledi. Siyah-Beyazlı futbolcular ise galibiyeti taraftarlarına giderek kutladı.

Taraftar stada koştu

Maçı 55 bin yandaş izlerken, 6 bin kadar da Beşiktaş taraftarı tribünde yeraldı.İki taraftar grubu arasında önemli bir olay çıkmazken, sadece Beşiktaşlı taraftarların stada girişi sırasında bazı otobüslerin camları kırıldı. Sarı - Kırmızılı takımda kaleci antrenörlüğüne getirilen **Taffarel**'e Galatasaraylı yandaşlar sevgi gösterilerinde bulundu. Genç çalıştırıcı tribünlere gelerek **"yumruk şov"** yaptı. Beşiktaş teknik direktörü **Lucescu** ile Galatasaray çalıştırıcısı **Hagi** maç öncesi birbirlerine başarı dileğinde bulundu. Ayrıca statta Hagi'nin Galatasaray'da forma diydiği dönemde attığı gollerin anlatımı hoparlörlerden yayınlanırken, yandaşlar coştu. Sarı - Kırmızılı takımın başında Olimpiyat stadında ilk maçına çıkan Hagi'ye yandaşlar sevgi gösterilerinde bulunurken, tribünlere **"I love you Hagi"** pankartı asıldı. Taraftarlar, ilk maçta yaşanan olaylara gönderme yaparak, **"Boşaltın koridoru kaptan geri döndü"** pankartını açtılar.**Hakan Ünsal** 3.5 ay aradan sonra takımındaki yerini alırken **Arif** de son bölümde oynama şansı buldu.

Tribünde yangın

Beşiktaşlı yandaşlar soğuk hava nedeniyle kağıtları tutuşturarak ateş yakınca tribünde küçük çaplı bir yangın çıktı. Görevliler yangına hemen müdahale ederek, söndürdüler.

Devre arasında ise Polis Teşkilatı'nın 159. kuruluş yıldönümü nedeni ile sahada folklor gösterileri sunuldu. Beşiktaş futbol takımı sahaya **"Polis Teşkilatının 159. Yılını Kutluyoruz"** dövizi ile çıktı. PAF maçını G.Saray 2-0 kazandı.

Lucescu kaybetmiyor

Mircea Lucescu, 2-1'lik Galatasaray galibiyetiyle siyah-beyazlı takımın başında çıktığı 7. derbi maçı da yitirmedi. Hagi ise Sarı-Kırmızılı takımın başında çıktığı ikinci maçtan da puan çıkartamadı. Galatasaray bu sezon hiçbir derbiyi kazanamazken son 4 maçta tek puan dahi alamadı.

Beşiktaş kazanmak zorunda olduğu karşılaşmadan 3 puanla ayrılırken hakem Ali Aydın verdiği kararlarla tepki topladı. (VEYSEL BALKAYA)

MAÇ SONRASI / VEYSEL BALKAYA

Soruya kızdı toplantıyı terk etti

Spor Servisi - Derbi sonrası gergin olduğu gözlenen Mircea Lucescu basın toplantısında zor anlar yaşadı. Bir gazetecinin, **"Siz Ali Aydın'ın yönettiği Fenerbahçe-Ç.Rizespor maçı sonrası teknik direktör Daum'un meslektaşının elini nasıl sıkacağını söylemiştiniz. Bugün de siz maç sonrası Hagi'nin elini sıktınız mı?" sorusuna yanıt vermezken, bu sorunun provokatif amaçlı sorulduğunu söyledi. Galibiyeti hak ettiklerini belirten Lucescu, "Sergen, Ronaldo ve Kaan Dobra gibi önemli oyuncularımızı oynatamadık. Buna rağmen iyi bir maç çıkardığımıza inanıyorum. Genelde liglerin dengeli, şansların ve hareketlerin eşit olması lazım. Şanssızlıklar ve üzücü skorlar gelince, insanların farklı algılaması oldu. Bizim de suçlarımız oldu. Ancak bizim reaksiyon gösterecek gücümüz yoktu"** diye konuştu.

Galatasaray Teknik Direktörü **Gheorghe Hagi** ise, hakem hakında yorum yapmaktan kaçındı. Rumen teknik adam, maçın hakemi Ali Aydın'la ilgili yöneltilen sorulara cevap vermezken, **"Hakem olayına değinmeyeceğim. Bugün sahada sadece Galatasaray vardı. İkinci yarıda Ümit Karan'ın verilmeyen bir penaltısı vardı. Ben Galatasaray'ın oyununa bakıyorum. Sadece takım hakkında konuşacağım. H?!? pozitif düşünmeye devam edeceğim"** diye konuştu.

Oyuncularını, ortaya koydukları futboldan dolayı kutlayan Hagi, şöyle devam etti: **"Sahadaki oyun nedeniyle bu galibiyeti hak etmiştik. Ama futbol budur. İyi bir yoldayız. Zor olacak ama zihinsel olarak kendimize özgüvenimizi kazandık. Oyuncularımın gösterdiği çaba için üzülüyorum. Antrenör olarak futbolcularımın hocaları olmaktan memnunum. Bu takımın geleceğine inanıyorum. Aynı ruhla ve inançla devam etmeliyiz."**

MAÇIN ELEŞTİRİSİ

Ne Futbol Var Ne Hakem

HASAN AL

Beşiktaş Şampiyonlar Ligi'ne, Galatasaray da UEFA Kupası'na katılabilmenin peşinde. Her iki takım taraftarlarının tribünleri doldurması da bunun göstergesi. Özellikle bu sezon takımlarına küsen Sarı-Kırmızılı taraftarlar için önemli bir durumdu...

Hagi'nin 4-4-2 sistemine karşı **Lucescu** klasik 3-6-1 sisteriyle çıktı sahaya. Savunmanın merkezinde **Ahmet, Emre** ve **Zago**, sol kenarda **İbrahim**, sağ kenarda **Tayfur**. Savunmanın önünde **Giunti**, **Yasin**, ileride **Ahmed Hassan**. Bu oyuncunun hemen arkasında ise **Pancu** ve **Tümer** geliyor.

Lucescu taşları yerinden oynatmış. Yasin'i gereksiz yere orta alanda Tayfur'un yerine oynatırken bu oyuncuyu da sağ kenarda **Kaan Dobra**'nın yerine saydırmış. İleri ikilinin arkasında başarılı olan Ahmed Hassan'ı forvete sürmüş santrfor diye alınan Pancu'yu da Tümer'in yanına çekmiş.... Galatasaray'da ise savunmanın merkezinde **Bülent** ve **Orhan Ak**, sağ kenarda **Suat Usta**, önünde **Sabri**. Sol kenarda **Hakan Ünsal**, önünde **Hasan Şaş**. Orta alanda **Petre** ve **Ayhan**, forvette ise **Berkant** ve **Necati**... Yani Hagi, yeni bir takımla sahaya çıkmış.

Dün akşam her iki takımın saha dizilişinde bir hata yoktu. Ancak bu dizilişe uygun futbolun gerektirdiği kalite ne Galatasaray'da ne de Beşiktaş'ta vardı. Hücum ve savunma prensipleri evlere şenlik. Hani ilk defa sahaya çıkan amatör takımlar olur ya, topu rakip kaleye aşırmakta zorlanan ve sürekli top kaybeden takımlar. İşte öyle bir maç. 32. dakikada gelen gol de kalitesiz maça yakışır, basit bir goldü. Başta **Cordoba** olmak üzere tüm savunma oyuncularının zincirleme hatasıyla gerçekleşti.

Gol Galatasaray'ı biraz hareketlendirse de temel eksiklikler iyi oynamasına izin vermedi. İlginçtir Beşiktaş ise hiçbir canlanmaya yanaşmadı. Bu durumda pozisyon üretmekte zorlanan Siyah-Beyazlıların imdadına Ali Aydın yetişti. Hatalı bir penaltı kararıyla maçın sonucuna etki etti ki 53. dakikadaki bu penaltıya kadar Beşiktaş'ın bir pozisyonu yoktu.

Berabertik golünden sonra Galatasaraylı taraftarların çirkin tezahüratına anons yaptıran Ali aydın, küfre devam etmesine karşın ikinci anonsu suçluluk duygusundan yaptıramadı. Hatasına ikinci bir hatayla karşılık verdi. Neyse 87. dakikada haklı bir penaltı vererek hatasını devam ettirmedi. Ve böylece Beşiktaş ölüp ölüp dirildiği maçta 3 puanı kazanarak Şampiyonlar Ligi hedefini sürdürdü.

Beşiktaş'ın İnadı

MAHMUT SERT

İki ekip de derbi gerilimini alana yansıttı. Galatasaray *"ne olursa olsun kazanmam gerek"* düşüncesiyle enerjik bir savaşım verdi. Ancak kazanmak için gereken golü nasıl atacağını bilemiyor gibiydi. İlk yarı süresince ne kenarlardan ne de ortadan atak geliştirebildi. Atılan gol, Beşiktaş savunmasının -başta **Cordoba**'nın- hediyesiydi. Beşiktaş ise sanki bir gün önce Fenerbahçe'nin kazanmasının gerginliğini yaşıyordu. Rakiplerine göre daha derli toplu futbol oynadılar. Ama soğukkanlılıklarını koruyamadıkları için onlar da gol girişimlerinde başarılı olamadı.

Derbinin Galatasaray tarafında merak edilen; çiçeği burnunda teknik adam **Hagi**'nin, takıma elinin değip değmediğiydi. Elbette bunun olanaksızlığı biliniyordu. Ama en azından acaba yeni bir rüzgâr oluşturabilmiş miydi? Tribünlerdeki ve televizyon başındaki yandaşlar, takım sevgisiyle bu soruya olumlu yanıt verebilir. Ancak Hagi rüzgârı ne düzeyde olursa olsun Galatasaray, bugünkü haliyle toplama bir takım görünümünde. Karşılaşmanın ikinci, yarısı ilkine göre daha heyecanlıydı. Galatasaray önde olmanın sevinciyle daha sakin, Beşiktaş ise maçı kurtarmak için daha canlıydı. 53. dakikadaki tartışmalı penaltı kararı **Ali Aydın**'ı yine maçın önüne çıkardı! Beraberlik, karşılaşmanın atmosferini iyice yükseltti. İki ekip de sanki taktik düşüncelerini rafa kaldırmıştı; ikili savaşımlar acımasızca sertleşti. Ali Aydın bu dakikalarda oyunun kontrolünü tamamen yitirdi, Sanırım yönettiği Galatasaray maçlarında her zaman ön plana çıkması, onun da gerilimini arttırıyor.

Karşılaşmada top kapma savaşımları oldukça heyecan vericiydi. Derbi havasını bu pozisyonlarla yaşadık. Bir başka deyişle kazanmak için iki ekip de fiziksel olarak olağanüstü uğraş verdi. Ama akıllarını ve becerilerini kullanmadıkları için oyuna kalite katamadılar. Zaten şampiyonluk yarışının kızıştığı haftalarda da bunu beklemek doğrusu hayalcilik olurdu. Nitekim kazanmak için olağanüstü uğraş veren taraflardan Beşiktaş, başarılı olup zirve ateşini sıcak tuttu. Ali Aydın'ın kendisinden beklenmeyecek denli kötü yönetiminin ve maçın sonucuna etki eden penaltı kararlarının haftanın gündemini oluşturacağı açık.

G.Birliği: 2 - Samsun: 1

STAT: *19 Mayıs (Ankara)*
HAKEMLER: *Vedat Tan (6), Altan Erden (6), Kemal Yılmaz (6)*
GENÇLERBİRLİĞİ: *Gökhan (6), Erkan (6), El Saka (7), Deniz (6), Ali Tandoğan (5), Skoko (5), Serkan Balcı (6), Filip (5), MUstafa Özkan (5) (dk. 75 Ali Öztürk 5), Youla (7), Veysel (5)*
SAMSUNSPOR: *Göksel (5), Müslim (5), Adnan (5), Osman (6), Kenan (5), Mehmet (6), Şenol (7), Caner (5), Evren (5) (dk. 65 Musa 5), Serkan Aykut (6) (dk. 90 Serkan Dökme), Deniz (5) (dk. 78 Souza)*
GOLLER: *Dk. 68 ve 90 Youla, dk. 76 Serkan Aykut*
SARI KART: *Serkan Balcı (Gençlerbirliği)*

ALİ ABALI

Adanaspor: 0 - Bursaspor: 3

STAT: *5 Ocak (Adana)*
HAKEMLER: *Kuddusi Müftüoğlu (5), Evren Dölek (5), Serdar Akçer (5)*
ADANASPOR: *Serkan (5), İbrahim (6), Timur (4), Güngör (4), Yusuf (5), Ercan (5), Murat (5), İlker (5) (dk. 80 Vural), Gürhan (5), Ümit Ozan (4), Ümit Bilican (4) (dk. 64 Ali Asım 4)*
BURSASPOR: *Serdar (6), Miu (6), Tayfun (5), Osterc (6) (dk. 79 Mehmet), Okan (6) (dk. 75 Mustafa Er 4), Serkan (6), Grozdic (6) (dk. 64 Frasineanu 5), Egemen (6), Tamer (6), Serkan (6), Mustafa Gürsel (6)*
GOLLER: *Dk. 67 Okan, dk. 78 Frasineanu (pen.), dk. 88 Serkan*
SARI KARTLAR: *İlker, İbrahim (Adanaspor), Tayfun, Mustafa Gürsel (Bursaspor)*
KIRMIZI KART: *Dk. 80 İlker (Adanaspor)*

SAVAŞ KÜRKLÜ

Konyaspor: 2 - Ç. Rizespor: 1

STAT: *Atatürk (Konya)*
HAKEMLER: *Z. Önder İpek (5), Serkan Akal (5), Feridun Kara (5)*
KONYASPOR: *Özden (5), Yasin (5), Ömer (5) (dk. 46 Ogün 6), Zafer Birvol (5) (dk. 90 Tayfun), Cenk İşler (6), Niyazi (5) (dk. 46 Zafer Demir 5), Altan (6), Cem (6), Sedat (6), Oumar (6), Murat Duman (6)*
Ç.RİZESPOR: *Murat Şahin (5), Koray (6), Ünal (5), Zafer Demiray (6) (dk. 80 Duro), Okan (5), Ahmet (5) (dk. 73 Fahri 5), Cem Baki (5), Serkan (5) (dk. 66 Gürol 5), Saffet (6), Kürşat (5), Şener (6)*
GOLLER: *Dk. 10 Okan, dk. 13 Altan, dk. 64 Cenk*
SARI KARTLAR: *Altan, Sedat, Cem (Konyaspor)*

SABİT HORASAN

Elazığ: 0 - Malatya: 0

STAT: *Atatürk (Elazığ)*
HAKEMLER: *Selçuk Dereli (4), H. Osman Yavuz (4), Cem Satman (4)*
ELAZIĞSPOR: *König (4), Depnar (3), Nourella (4), Hacı Arif (3), Czinege (5), Mustafa Marangoz (6), Ahmet Aslaner (3), Ümit (4), Hüseyin (3) (dk. 58 Cem Yanık 3), Yunus (5), Eser (5)*
MALATYASPOR: *Miloşevski (6), Serkan Özsoy (5), Atilla Birlik (5), Fazlı (6) (dk. 89 Pinto), Mithat (6), Mkhalele (4), Mert (3), İlyas (4), Celalettin (4), İnanç (3) (dk. 78 Mehmet Özcan 3), Serkan Bensol (4)*
SARI KARTLAR: *İlyas, İnanç (Malatya), Depnar*

HASAN KIZILTAŞ

Puan durumu

Takımlar	O	G	B	M	A	Y	P	Avj
Fenerbahçe	28	20	6	2	69	30	66	+39
Beşiktaş	28	18	6	4	60	34	60	+26
Trabzonspor	28	18	5	5	47	30	59	+17
Denizlispor	28	16	3	9	44	28	51	+16
G. Antepspor	28	15	3	10	43	42	48	+1
Galatasaray	28	11	8	9	41	38	41	+3
Diyarbakır	28	11	7	10	41	38	40	+3
Samsunspor	28	11	6	11	39	39	39	-
Gençlerbirliği	28	11	5	12	47	40	38	+8
Konyaspor	28	8	12	8	44	45	36	-1
Ankaragücü	28	10	6	12	40	44	36	-4
Malatyaspor	28	8	11	9	35	30	35	+5
Ç. Rizespor	28	10	3	15	31	46	33	-15
İstanbulspor	28	7	7	14	34	40	28	-6
A. Sekatspor	28	6	9	13	34	47	27	-13
Bursaspor	28	5	10	13	26	36	25	-10
Elazığspor	28	5	7	16	34	63	22	-29
Adanaspor	28	3	4	21	27	64	13	-37

Sarı-Kırmızılılar, Beşiktaş'ı yenip 5'te 5 yaparak sezona en hızlı başlayan ekip oldu

G.Saray sel gibi akıyor

Mustafa Sarp attığı golle perdeyi açan isimdi. (Fotoğraflar:FATİH ERDOĞDU)

G.SARAY: 3 - BEŞİKTAŞ: 0

HAKEMLER: *Bülent Yıldırım (5), Bahattin Duran (5), Alper Ulusoy (5)*
G.SARAY: *Leo Franco (6), Sabri (7), Servet (6), E.Aşık (7), Hakan (6) (dk. 80 Caner), Keita (7) (dk. 69 Barış 6), Mustafa (8), Mehmet (7), Kewell (7), Arda (6) (dk. 58 Elano 6), Baros (7)*
BEŞİKTAŞ: *Rüştü (3), İ.Kaş (3) (dk. 68 Holosko 4), Sivok (4), Ferrari (4), İsmail (5), Ekrem (4), Ernst (6), Yusuf (5), Serdar (5), Tabata (5) (dk. 46 Fink 4), Nihat (3) (dk. 46 Bobo 3)*
GOLLER: *Dk. 4 Mustafa, dk. 65 ve 82 Baros*
SARI KARTLAR: *Mustafa, Baros, E.Aşık (G.Saray); Ferrari, Tabata, Serdar, Sivok*

PUAN DURUMU

TAKIMLAR	O	G	B	M	A	Y	P	AVJ.
G.SARAY	5	5	0	0	16	4	15	+12
F.BAHÇE	4	4	0	0	10	2	12	+8
ESKİŞEHİR	4	2	2	0	5	3	8	+2
MANİSA	5	2	2	1	6	4	8	+2
D.BAKIR	5	2	2	1	7	6	8	+1
BURSA	4	2	1	1	6	5	7	+1
G.BİRLİĞİ	4	1	3	0	5	1	6	+4
İBB.	4	1	3	0	6	4	6	+2
BEŞİKTAŞ	5	1	3	1	3	4	6	-1
KAYSERİ	4	1	2	1	5	5	5	-
ANKARA	4	1	2	1	3	4	5	-1
TRABZON	4	1	1	2	4	5	4	-1
A.GÜCÜ	4	0	3	1	5	6	3	-1
G.ANTEP	4	0	3	1	4	5	3	-1
ANTALYA	4	1	0	3	3	5	3	-2
DENİZLİ	4	0	1	3	1	9	1	-8
SİVAS	4	0	0	4	2	10	0	-7
K.PAŞA	4	0	0	4	2	10	0	-8

'90 DAKİKA
CUMHUR ÖNDER ARSLAN

Teknik Adamlık

Bir yanda flaş transferleriyle ligde ve Avrupa'da fırtınalar estiren G.Saray, diğer tarafta geçen sezonu şampiyon kapatan ancak istediği başlangıcı yapamayan Beşiktaş... 100 yılı aşan büyük bir rekabet ve yeni sezonun ilk derbisi... Peki bu mücadelede **'futbol farkını'** tecrübeli teknik adamlar mı yoksa sahadaki kaliteli futbolcular mı yaratacaktı? Aslında yanıt gecikmedi. Tüm maçlarında sonuca erken gitmeyi başaran G.Saray, **Rijkaard**'ın planını daha 4. dakikada uygulamaya koydu. **Arda**'nın adrese teslim kornerinde **Mustafa Sarp** kafayla Sarı - Kırmızılıları öne geçirdi. Kazanamama baskısıyla derbiye çıkan, bir de golü kalesinde gören Beşiktaş, organize atakların peşindeydi. **Mustafa Denizli**, hücumu ve golü düşünen bir şekilde **Yusuf, Tabata** ve **Nihat**'ı sahaya sürmüştü. Ama bu üçlü beklenen uyumu sergileyemedi. 21. dakikada **Serdar Özkan**'ın şutu direği sıyırdı, 30'da da **Kewell**'ın vuruşundan sonuç çıkmadı.

Beşiktaş topu rakip alana götürüyor, pozisyona giriyor ancak golü bulacak futbolcunun eksikliğini hissediyordu. Denizli, sakatlıktan çıkan **Bobo**'yu sahaya sürdü ama Tabata ve **Nihat**'ın oyundan çıkışı bir anlamda G.Saray'ın savunma direncini arttırıyordu. Rijkaard devre arasında belli ki öğrencilerine **"Bekleyin ve görün"** anlayışını aşılamış. Çünkü G.Saraylı oyuncular, ikinci bölümde rahat ve rakip hamlelere göre şekillenen bir futbolu benimsedi. Beşiktaş'ın **'saman alevi'** niteliğindeki atakları Serdar Özkan'la tehlikeli bir hâl alıyordu. Mustafa Denizli, Holosko'yu hücuma katmayı düşünüyordu ki Rijkaard erken davrandı. Hollandalı, Arda'nın yerine **Elano**'yu oyuna soktu. Bu değişiklik, G.Saray'ı baskıdan kurtardı, kısa bir süre sonra da Sarı - Kırmızılılar Baros'la ikinci golü buldu. Pas trafiği, organize ataklar ve fizik güç yeniden ev sahibinin eline geçti. Çek golcü 82'de skoru 3-0 yaptı. Artık Beşiktaş için söylenecek pek de bir şey kalmadı. Çünkü Siyah - Beyazlılar uyumsuz görüntüsüyle şampiyonluk yarışında bir yara daha aldı.

Yorgunlukla boğuşan G.Saray, 3 puanı hem de bir derbi maçtan çıkarmanın mutluluğunu Rijkaard sayesinde yaşadı. Rakip hocanın hamlesini bir kaç dakika öncesinden sezen Hollandalı, derbideki *'futbol farkını'* teknik adamlığıyla yarattı.

ELEŞTİRİ
ADNAN DİNÇER

Bu kez de Rüştü!

Son üç gününü felaketlerin travmasıyla geçiren ülkemizin futbolseverleri 90 dakikalık oyunda bu sıkıntılarını unutturacak bir derbi bekliyordu. Galatasaray sonuçtan memnun olabilir. Ancak oynanan futbol düşüncelerimizin altında kaldı. **Mustafa Denizli** kimsenin aklına gelmeyecek bir süpriz kadro ile takımını sahaya sürerken **Tabata**, **Yusuf**, **Nihat**, **Serdar**, **Ekrem** ve **Ernst**'le orta alanı elinde tutmak istedi. Burada sadece **Nihat**'ın zaman zaman G.Saray savunmasını zorlamasını gol için yeterli bulan Denizli'nin hesabını 3. dakikada **Rüştü**'nün hatalı çıkışı alt üst etti. Beşiktaş'ın **Bobo**,**Tello**, **Holosko**, **Fink** ve **Nobre** gibi yıldızları kulübedeyken, Sarı - Kırmızılı takımda **Keita** oyun süresince etkili futbol ve yaratıcılığıyla dikkati çekti.

Nihat ilk yarıda çok yalnız kalırken G.Saray'da **Kewell** üç müsait pozisyonu dışarı attı. Aslında Beşktaş ilk yarıda topa daha çok sahip olan ve orta alanda G.Saray'ı kilitleyen bir düşüncede idi. Hatta **Arda** korner dışında oyunda da yoktu. Ne var ki, Beşiktaşlı futbolcular ikinci yarıda Bobo ve Fink'in oyuna girmesiyle, G.Saray'ın sol kanadını Serdar Özkan'la zorladılar ancak beraberliği yakalama planları tutmadı.

Çünkü beklenmeyen bir pozisyonda Rüştü, yine topu elinden kaçırınca **Milan Baros** fırsatçılığını gösterdi. Beşiktaş'ın Manchester United maçı öncesinde Tabata'lı kadrosulya beklenen sonucu alamaması ve gol kısırlığını sürdürmesi gerçekten gelecek için hem lig hem kupa anlamında çok düşündürücü bir sorun olmaya devam ediyor. Bunu çözecek futbolcular ve Denizli her geçen gün golü unutan yeni bir versiyonla oynadıkça daha çok yenilgiler alabilir. G.Saray haklı kazandı. Çünkü usta **Rijkaard** oyuncularına golün nasıl atılacağı konusunda çok güvenli bir taktik uygulatıyor. Ve bu güven ligin sonuna kadar da devam edebilir. Bu da görüşümüzdür.

ELEŞTİRİ
ARİF KIZILYALIN

Aradaki Fark

Maçın ilk yarısının ortalarıydı. Beşiktaş korner kazanmıştı. **Fink** başta olmak üzere, **İsmail**, **Ekrem** ve 2 oyuncu kendi yarı alanlarına döndüler. Kaleci **Rüştü**'yü de eklerseniz 5 Beşiktaşlı, **Arda-Keita** için önlem alacaktı... Bir iki dakika sonra bu kez Galatasaray korner atışı kazandı. **Leo Franco** dışındaki herkes Beşiktaş kalesi önündeydi. Galiba bir tek **Sabri** orta alanın rakip yarı sahasındaki daire içinde duruyordu...

Evet, iki takım arasındaki farkı aslında bu iki pozisyon çok iyi özetliyor.

Galatasaray niye maçı aldı götürdü, Beşiktaş niçin yazgısına razı oldu!

Mentalite farkı!

Elbette iki teknik adamın ilk 11 tercihleri maçın yazgısını çizmişti. **Rijkaard**, Beşiktaş derbisini *'34 maçtan biri'* olarak gördüğünü sahaya sürdüğü beklenen 11'i ile kanıtlıyor ve böylelikle futbolcularının üzerindeki baskıyı kaldırıyordu. Yorgun, argın olsalar da Arda'dan, Keita'dan, **Baros**'tan, **Kewell**'dan vazgeçmemişti. **Mustafa Denizli** ise her zamanki sürprizlerinden birine imza atacak, benzer görevler üstlenebilecek **Tabata** ile **Yusuf**'u aynı anda sahaya sürecek, savunmanın -bence- emniyet sübabı Fink'i kesip, **Nobre, Bobo, Holosko** gibi skora etki edebilecek isimleri kenarda tutacaktı. Bir de Rüştü'yü seçmişti Mustafa hoca. Ki o Rüştü, ilk golde yerini kaybetti, ikinci golde pas gibi gelen topu sektirip rakibe asist yaptı.

Ve bu oyuncu seçimleri oyununu oynayacağının sinyallerini veren Galatasaray'ı bir adım öne çıkardı. Elbette seyircisinin de iteklemesiyle daha üretken gittiler rakip kaleye. Duran topta **Mustafa**'nın kafa golü de özgüvenleri de tazeleyecekti. Hele bir ara sağda ara Keita-Sabri-Arda üçlüsü genç İsmail'in başını döndürmesin mi! Bu anlarda Kewell biraz şanslı olsaydı maç daha bu devrede biterdi.

İkinci bölümde hamle sırası Mustafa Denizli'nindi. Bir şeyler yaptı. Fink'i oyuna sürüp orta alanı toplamış, Bobo ile rakip defansın dengesini bozmaya çalışmış, **Serdar**'ı da ön bölgeye sürüp gizli golcü olarak 1-0'ı çevirmek istemişti. Eğer Leo Franco'nun *'bir kaleciden fazlası'* kurtarışları olmasa skora bile yansıyabilirdi bu değişiklik ama Denizli yine unutmuştu rakibinin 'kalibre'sini. İlk kontraya çıkışlarında **Topal**-Kewell paslaşmasında farkı açan Baros'tu. Ardından da **Elano**-Kewell işbirliği Çek golcüyü bir kez daha filelerle buluşturuyor maç da orada bitiyordu...

Evet, yorgun G.Saray, 5'te 5 yaptı dün akşam. Üstelik eksikler... Demek ki Rijkaard'ın takımı bu yıl büyük maç-küçük maç, derbi-merbi dinlemeden yoluna devam edecek..

Beşiktaş mı? Umarım dünkü görüntüleri salı günkü Manchester maçına bağlıdır. Yoksa onca transfere, onca emeğe yazık olur...

ALİ SAMİ YEN STADI'NDAN NOTLAR / COŞKUN GÜLBAHAR

Centilmen başkanlar

Sezonun ilk derbisinde G.Saray Başkanı **Adnan Polat** ve Beşiktaş Başkanı **Yıldırım Demirören** maç öncesi centilmenlik görüntüleri sergiledi. Polat, Demirören ve TFF Başkanvekili **Lütfi Arıboğan** bugün ölümünün 18. yıldönümünde anılacak Türk futbolunun efsane oyuncusu G.Saraylı **Metin Oktay** için hazırlanan atkıyla medya mensuplarına poz verdi. G.Saray Teknik Direktörü **Rijkaard** da Beşiktaş Teknik Direktörü **Mustafa Denizli**'nin yanına giderek başarı diledi. G.Saray Store'larda Metin Oktay anısına **'Tek aşkıydı G.Saray, Senin gibi Cim - Bom'luyu unutur mu bu taraftar?'** yazılı tişörtler satışa sunuldu. Sarı – Kırmızılı futbolcular dünkü maç öncesi ısınmaya **"Metin Oktay' saygı ve özlemle anıyoruz"** pankartıyla çıkarken bu tişörtleri giydiler. Derbi maça Demirören, ailesiyle birlikte geldi. Demirören, eşi ve çocuklarıyla birlikte Ali Sami Yen Stadı'nda Galatasaray maçını takip etti. Maç boyunca sıcak görüntüler olmasına karşın **Mustafa Sarp, Tabata** gergirliği ve G.Saray tribünlerinin **"Yıldırım Demirören yeter"** tezahüratı Demirören'in keyfini kaçırdı. Adnan Polat Demirören'i teselli etti.

Tribünler kırıldı

Eski Açık tribünde Beşiktaşlı seyircilerle G.Saraylı taraftarlar arasında zaman zaman küfürlü gerginlikler yaşandı. Konuk takım taraftarları, iki ekip seyircisini ayıran özel bölümü kırdı. Numaralı tribünde ise üzerinde Beşiktaş forması olan bir bayan taraftar zor anlar yaşadı. Sarı – Kırmızılı seyircilerin baskısı sonrası bayan üzerine G.Saray forması giydi.

Yağmurluk jesti

G.Saray, derbiyi eski açık tribünde izleyen Beşiktaşlı taraftarlara stat girişinde yağmurluk dağıttı. Siyah – Beyazlı kulüp de aynı noktada kendi seyircileri için hazırlattığı yağmurlukları verdi. Sarı – Kırmızılı kulüp ayrıca yeni açık tribününde mücadeleyi takip eden taraftarları için yağmurluk dağıttı.

Mustafa Denizli'ye G.Saray protestosu

G.Saraylı taraftarlar, maç 2-0 olduktan sonra Beşiktaş Teknik Direktörü **Mustafa Denizli**'yi, **"Mustafa Denizli şampiyon yap bizi"** diye kızdırdılar. Deneyimli hoca tribünlere ilgisiz kaldı. Maç bitiminde de Denizli'ye yönelik tepkiler sürdü.

Rijkaard: Takım ruhumuz var

G.Saray Teknik Direktörü Rijkaard, **"Çok iyi baskı yaptık, oyunu önde kabul ettik. Golü de bulduk. 1-0'dan sonra skoru korumaya gittiğimiz için hata yaptık. Öne geçtikten sonra sorumluluk almadık, oyunu yavaşlattık. Beşiktaş golü bulabilirdi. Pozisyon buldular. Sonra 2. golü bulunca yeniden istediğimiz gibi oynamaya başladık. Biz de pozisyon bulduk, onlar da buldu. 5'te 5'i yapmak için çalıştık. Takımı kutlamak gerek. İyi top oynadığımız bir süreçti. İyi bir takım ruhumuz var"** dedi.

Denizli maç öncesi Arda'yla sohbet etti.

ELEŞTİRİ
METİN TÜKENMEZ

Denizli'nin Seçimi

İki kale önündeki son paslar ve son vuruşlarda yeterli becerisi ve gerekli kalite olmamasına karşın göze hoş gelen bir maç izledik. Maçın görsel yanının yüksek olmasında baş rolü **Mustafa Denizli**'nin seçimi oynadı. Mustafa Hoca savunma yapmayı bilmeyen **İsmail Köybaşı** ile bek oynayan **İbrahim Kaş**'ı savunmanın iki kenarına koymuştu. Bu durumda G.Saray, Beşiktaş'ın kalesine **Keita** ve **Kewell** ile ***'kartal'*** gibi süzüldü.

Keita'nın karşısında İsmail'e görev vermek aslına yavru kartalı teslim etmek gibiydi bir bakıma. Keita bu maç için oynamaya çok gönüllü değildi ama yine de her pozisyonda İsmail'i geçip **Baros** ve Kewell'a gol pozisyonları hazırladı. Öte yandan Beşiktaş'a bir servete mal olan ama dünkü görüntüsüne bakıldığında bu paranın altında ezilmek bir yana çok ta önemli olmayan bir futbolcu görüntüsü veren **Tabata**'nın iki yanında yumuşak biçimli **Yusuf** ile **Serdar Özkan** oynayınca oyun ikinci bölgede de kilitlenmedi, akıcı bir yapıya büründü.

Sarı - Kırmızılılar ilk yarının hakimi olmasına karşın oyununun tam karşılığını alan taraf değildi. İlk yarıda yarım düzineye yakın pozisyon ürettiler ama bir gol buldular. Zaten Türk futbolunun temel sorunlarından biri de budur. 5 pozisyonda bir gol üretebiliyoruz. Beşiktaş maç boyunca iki ciddi pozisyon bulduğu için gol sevincini yaşayamadı.

Nihat ve Tabata seçiminin yanlış olduğunu gören Denizli, bu oyuncuları soyunma odasında bırakarak ikinci yarıya başladı. Beşiktaş bu değişikliklerle dengeyi sağladı. Hatta G.Saray'ın bilinçli olarak bıraktığı boşluklarda çok da aktif göründü. Ama Denizli'nin seçimleri karşısında **Rijkaard** da boş durmadı, son derece kritik bir müdahele yaptı. Bosna maçının kayıp futbolcularından **Arda** dün de takımın en kötüsüydü. Rijkaard önce Arda'yı oyundan aldı. Sonra da **Barış Özbek** ile orta alanı güçlendirdi. Bu güç, takımı öylesine etkiledi ki G.Saray bir anda farkı arttırdı.

Denizli ilk 11'de sahaya çıkartmaması gereken 3 oyuncuyu ikinci yarı değiştirdi. Yani kendini tekzip etti. Beşiktaş bu değişikliklerle sadece skorun daha da artmasına engel oldu. Maçın tartışmalı pozisyonu Tabata ile **Mustafa Sarp**'ın arasında yaşanan gerginlikti. Bu pozisyonda hakemin gösterdiği kartlar doğruydu. Çünkü kafa ile itmekle elle itmek arasında küçük bir fark olsa da sonuçta vurma değil itmedir. Karşılığı da sarı karttır. **Bülent Yıldırım** doğru yapmıştır.

Yoğun güvenlik

● *Sezonun ilk derbisi için Ali Sami Yen Stadı'nda yoğun güvenlik önlemleri alındı. Karşılaşmada bin 320 emniyet mensubunun yanı sıra bin 40 da özel güvenlik personeli görev yaptı. Ayrıca statta 89 kamera aracılığıyla da güvenlik sağlandı.*

En iyi 3. başlangıç

● *Galatasaray, derbide Beşiktaş'ı 3-0 gibi farklı skorla yenerek lig tarihinde 3.kez 5'te 5 yaptı. Sarı - Kırmızılılar daha önce iki kez ligde ilk 5 maçını kazanmıştı. G.Saray, 1994-95'te Saftig, 1998-99'da da Fatih Terim yönetiminde bu başarıya imza atmıştı.*

Topbaş'a tepki

● *Karşılaşma öncesinde sel felaketinde hayatını kaybeden vatandaşlar için yapılan saygı duruşunda Beşiktaş'ın taraftar grubu Çarşı, İstanbul Belediye Başkanı Kadir Topbaş'ı kınayarak "Çarşı Topbaş'a karşı, Kahrolsun İstanbul Belediyesi" diye tempo tuttu.*

Kritik hata

● *Maçın hakemi Bülent Yıldırım, 2. yarının başlarında skor 1-0 devam ederken, kaleci Leo Franco'nun ceza alanı dışında topa eliyle kapaklanmasını göremedi. Yardımcı hakemler Bahattin Duran ve Alper Ulusoy'un kritik bayrakları tartışıldı.*

Tartışmalı gol, G. Saray'ı çökertti

Galatasaray: 0 — Beşiktaş: 1

STAT: *Ali Sami Yen*
HAKEMLER: *Özcan Oal (4), Sabri Çelik (0), Ergül Yücedağ (5).*
GALATASARAY: *Haydar (5), Öner (3), Ali (4), Ahmet Ceylan (3), İbrahim (5), Adnan (4), Cüneyt (4), Ahmet Keloğlu (3), Metin (4), Sinan (2), Hosiç (5).*
BEŞİKTAŞ: *Zafer (5), Ulvi (4), Samet (4), Arnavutoviç (5), Kadir (4), Ziya (4), Rıza (5), Fikret (4), (K.Haluk 0) Necdet (3), Metin (4), Şekerbegoviç (4).*
GOL: *Necdet (Dk. 81).*
SARI KARTLAR: *Arnavutoviç, Zafer, (Beşiktaş), Metin (Galatasaray).*
SEYİRCİ: *17.369*
HASILAT: *7.415.600*

CENGİZ KAPTAN

Galatasaray-Beşiktaş takımlarının oynadıkları maçlara "**Ezeli rakiplerin maçı**" diyoruz. Gelgelelim, ne Galatasaray, ne de Beşiktaş, dünkü 90 dakika birbirlerine rakip olamadılar. 81. dakikada, tartışma götürür bir pozisyonda, Necdet altı pasın sağ köşesinde, (Topu kolu ile mi düzeltti!? Yoksa, top mu koluna çarptı? Bunu Necdet ile aynı diagonalde bulunan Sabri Çelik çok iyi gördü) indirdi, yakın mesafeden sert şutlayıp Haydar'ın solundan filelere gönderdi. Sonuçta kötülerden birisi, Beşiktaş 2 puanın sahibi oldu.

Galatasaray lig ve kupada herşeyini kaybetmiş, üstelik Fatih, Raşit, ve B. Mustafa'da yok. Seyircisi küskün. Beşiktaş'ın futbol oynamak için tek dayanağı kupa. Her iki taraf içinde 90 dakikanın başlangıcında fiş diye birşey yoktu. Ortada sadece var olan prestijdi.

Adı büyük, kendi küçük maçın ilk 45 dakikasında izlenen futbol ıstırap verici, kulüplerin adına yakışmayacak kör döğüşü idi. Bir 10 dakika bekledik boşa geçti. 20. dakika oldu sadece boşluğu döven iki şut gördük. 45. dakikanın bitimine yakın, bir Metin, bir Hosiç karşılıklı olarak golü kaçırdılar. 2. yarıda da, ilkine oranla birşey yoktu. Sadece Galatasaray oyun temposunda biraz canlanma görülüyordu. Galatasaray'ın gol beklediği Sinan futbol adına gülünç hareketler yapıyordu. İviç, Sinan'ı alır da, genç Rauf'u veya Birol'u oyuna sokar dedik. Nafile İviç de sanki inat olsun diye, o haldeki Sinan'ı oyunda tuttu. Galatasaray'da Sinan gibi, Beşiktaş'da da Necdet vardı. Topu her ayağına alışında ezdi. Takımının hücum çabalarını yok etti.

Futbol, genelde bu sezon İstanbul'da oynanan maçların en kötüsü, maçların en ağırıydı. Bir hakem için, bu kadar ağır giden bir futbol maçını yönetmek gibi kolay bir şey olamazdı. Özcan Oal ilk yarıda maça hâkimdi. 2. yarıda o durgun maçı, kontrolünden kaçırdı. Özcan Oal, Necdet'in attığı golde, pozisyondan uzak kalması ve bunun yanında Necdet'in arkasının dönük olması nedeniyle olayı iyi değerlendiremedi. Yardımcısı Sabri Çelik vicdanıyla baş başa kalmıştı. O da ne derece doğrulukla karar verdi. Tanrı bilir.

Kötü futbolun içinde zaman zaman iyi futbola ulaşmaya çalışanlarda vardı. Galatasaray'da kalesinde güven vermeyen Haydar'ın çıkışlarındaki zamanlaması iyiydi. İbrahim belki de karşısındaki rakip kötü olduğundan iyi oynadı. Beşiktaş'da Zafer dikkatliydi. Rıza futbol oynama gayreti içinde göründü.

İviç: Böyle sahada oynamak zor

Spor Servisi — Ali Sami Yen Stadı'nda oynanan Galatasaray-Beşiktaş maçından sonra soyunma odalarında karşılaşma ile ilgili görüşlerini açıklayan Galatasaray teknik direktörü Tomislav İviç, **"Böyle sahada futbol değil, rugby oynanır"** dedi.

Futbolcularının iyi bir mücadele örneği verdiğini belirten İviç daha sonra şunları söyledi:

"Maç boyunca tüm futbolcular iyi niyetle mücadele ettiler. Sahanın bozuk zemininde ancak, bu kadar futbol ortaya konulabilir. Yediğimiz golden sonra beraberliği yakalayamadık. Ayrıca golde söz sahibi olan hakemler konusunda konuşmak prensibim değildir."

Karşılaşma ile ilgili konuşan antrenör Ziya Taner, **"Kötü sahada iyi futbol oynamaya çalıştık"** dedi.

EZELİ REKABET Mİ? — Oynadıkları futbolla adlarına, tarihlerine hiçmi hiç yakışmayan dünkü 22 adam, futbol oynamaya çalıştılar. Ne var ki ne futbol ne çekişme ne de heyecan "ezeli rekabete" yakışır nitelikte değildi. (Fotoğraf: ASENA ÖZKAN)

MAÇIN ELEŞTİRİSİ

Bu futbolculara antrenör ne yapsın?

HALİT DERİNGÖR

Seyirciler Fenerbahçe maçından evvel Stankoviç'e dünkü maçtan evvel de İviç'e büyük tezahürat yaptılar. Bu bir bakıma sevinilecek bir olaydır. Demek ki, sorun sadece antrenör sorunu değildir. Antrenör sorunlardan biridir. Seyirci de bunu gayet iyi anlamış görülüyor.

Dünkü maçı seyredenler birbirlerine sormalıdırlar, yetişme tarzları birbirine benzeyen aynı tip oyuncular karşısında hangi antrenör başarılı olabilir. Hele bugünkü futbolcuların arasına yaşlanmış Yugoslav futbolcuları da katınca futbolumuz daha da kötüye gidiyor.

Bir Necdet'i bir Ali Çoban'ı bir Hosiç'i düşünün. Bunlara antrenör ne öğretebilir. Bunlar topa ayaklarını kaldırıncaya kadar birkaç saniye geçiyor. Hele Galatasaray'lı Hosiç başlangıçta attığı bir kaç golden sonra hacı bekler gibi iyi oynaması bekleniyor. Dünkü oyunda pozisyondaki yavaşlığı verdiği toplardaki isabetsizlikle tam bir komedi idi. Bu oyuncunun dünkü oyunu ile pazar günleri dalyanda yapılan tekavüt maçlarına girmesi bir mucizedir. Bunları geçin, ya yeni yetişen Metin? Kaleci ile karşı karşıya kaldığı halde topu kaleye yuvarlamak bilinciden bile yoksun. Bu futbolcunun ilerde yaşlılık halini de düşünün ne olacak. Kanımızca ülkemizde çoğumuz başka başka meslekler sahibi olacakken tesadüfen futbolcu olmuşuz. Hiçbir bilimsel deneyimden geçmemişiz. Bütün başarılarımız tesadüften ibaret kalmış. Bu durum karşısında ülkemize gelen antrenörlerinde iyisi ve kötüsü bahis konusu değildir. Bu ortam içerisinde onlarında başarıları veya başarısızlıkları bir tesadüf olmaktadır. İşte dünkü maçtaki tek tesellimiz kamuoyunun bu durumu iyi anlamış olması ve antrenörler lehinde de tezahürat yapması olmuştur.

G.Saray forması bu kadar ucuz mu?

HINCAL ULUÇ

Eğer bir takım, bir hakem hatası ile lig şampiyonluğu yarışına veda ediyor ardından bir başka hakem hatası ile kupadan eleniyor ve nihayet bir başkası ile UEFA kupasında oynama hakkından büyük ölçüde uzaklaşıyorsa ve bunların üçü de, sekiz gün içinde geçiyorsa, o ülkenin hakemlik kurumunda ciddi bir rahatsızlık var demektir.

Merkez Hakem Komitesi Galatasaray'ı silindir gibi ezip geçen bu hakemler için ne düşünür bilemeyiz..

Beşiktaş'a ilk maçlarında bir golleri sayılmadığı için mağlup olan Galatasaraylılar dün de maçın iki hakeminden başka herkesin gördüğü bir entbol sonucu yedikleri golle kaybettiler.. Hakem düdüklerinde şimdi Galatasaray'dan çalınıp Beşiktaş'a armağan edilen 2 puan var.. Bu puanların hesabını Özcan Oal adlı kara gömlekli kime verecek bilmiyoruz.. Bildiğimiz "hakemlerimiz futbolumuzun önündedir" diyenlerin, bu cinayet karşısında da umursamaz bir tavırla omuz silkecekleri..

Galatasaray'da dün bir Halil İbrahim vardı oynayan.. Bir de Haydar.. Halil İbrahim "beni sezon başından beri niye unuttun?" diye bağırdı durdu İviç'e sanki.. Buna karşılık Sinan adlı futbol komedyeni de "beni hâlâ niye oyunda tutuyorsun" şovu yaptı durdu doksan dakika.. Ama İviç hiçbir şey olmayacağı belli bir Sinan uğruna belki olabilecek genç Rauf'u kenarda oturttu durdu..

İviç, özel konuşmalarda futbolcular için, çok yerinde değerlendirmeler yapıyor.. Ama sahaya çıkan takıma bakıyorsunuz, en çok yerin dibine soktukları her maçta vazgeçilmez adam.. Peki bu ne perhizdir, ne lahana turşusudur?.. Yugoslav transferi de bu kafa ile yapacaksa, Galatasaray'ın gelecek yılda işi zor..

Taraftar 90 dakika "Galatasaray forması size yakışmaz" diyerek gerçeği vurguladı. Galatasaray formasının böyle ucuzlatılmasına İviç izin vermemeli. Kaybedilecek ne kaldı geriye.. Silersin bu adı var, futbolu" hiç yok sözüm ona şöhretleri.. Çıkarırsın genç takımı sahaya, hiç değilse edebinle yenilirsin..

Zoru görünce sakatlık numarasını yapan sahadan toz olanlar sahaya çıkıp, futbol değil komiklik yapanlarla çağdaş futbol oynamaya kalkışmak, bir başka komiklik olmaya başladı..

PUAN DURUMU

Takımlar	O	G	B	M	A	Y	P
Trabzon	30	16	13	1	40	13	45
F.Bahçe	30	17	7	6	45	23	41
G.Saray	30	15	9	6	51	27	39
Beşiktaş	30	14	9	7	35	19	37
A.Gücü	30	9	14	7	25	18	32
Sakarya	30	9	13	8	30	29	31
G.Birliği	30	7	16	7	24	27	30
Zonguldak	30	10	8	12	33	41	29
Denizli	30	8	13	9	32	41	29
Ordu	30	12	4	14	26	41	28
Kocaeli	30	9	9	12	31	29	27
Bolu	30	6	15	9	29	30	27
Antalya	30	9	8	13	30	32	26
Sarıyer	30	9	8	13	26	39	26
Ad.D.Spor	30	8	10	12	34	50	26
Bursa	30	6	13	11	23	30	25
K.Gümrük	30	7	8	15	29	43	22
Adana	30	4	13	3	27	38	21

TOTO SONUÇLARI

Karagümrük-Fenerbahçe	0
Sarıyer-Boluspor	0
Galatasaray-Beşiktaş	2
Ankaragücü-Trabzon	0
Adana D.Spor-Sakaryaspor	0
Kocaelispor-Adanaspor	1
Orduspor-Gençlerbirliği	1
Denizlispor-Antalyaspor	2
Bursaspor-Zonguldak	2
Alibeyköy-Muğlaspor	0
Burdurspor-Konyaspor	0
Elazığspor-Vanspor	2
Urfaspor-Malatyaspor	0
İstanbulspor-Lüleburgaz	2
Kırklareli-S.Sirkeci	2

2. LİG SONUÇLARI

İstanbul - Lüleburgaz:	0-1
Altınordu - Anadolu:	0-0
Göztepe - Tekirdağ:	0-2
Edirne - Sitespor:	2-1
Kırklareli - S.Sirkeci:	0-1
Samsun - Bandırma:	4-1
Eskişehir - Düzcespor:	4-0
Balıkesir - Vefa simtel:	5-2
Mersin İd.Y. - Isparta:	2-1
Kütahya - Aydınspor:	3-0
Sebat Gençlik - Ceyhanspor:	4-0
Kırıkkale - Rizespor:	2-1
Diyarbakır - Mardinspor:	3-1
Erzurum - Gaziantep:	0-1
Elazığspor - Vanspor:	0-1
Urfaspor - Malatyaspor:	0-0
Kayseri - Giresun:	1-0
Kırşehir - İskenderun:	1-1
Burdur - Konya:	0-0

Masatenisinde Eczacıbaşı şampiyon

Spor Servisi — Türkiye Masatenisi Birinci ligf dün yapılan karşılaşmalardan sonra sona erdi.

Sonuçlara göre, erkeklerde Eczacıbaşı bayanlarda ise Karasi Pamuklu Dokuma Türkiye Masatenisi Birinci Lig şampiyonları oldular.

Erkeklerde Eskişehir Bentspor ve Şekerspor, bayanlarda, Ankara Şekerspor (Genç) ve Konya Demirspor küme düştü.

Baskette finallere katılıyoruz

Türkiye: 77 — Yugoslavya: 79

SALON: *Spor ve Sergi Sarayı*
HAKEMLER: *İvan Savov (Bulgar) (3), Roland Philippoz (İsviçre) (3).*
TÜRKİYE: *Levent 5 (10), Ahmet 6 (8), Okan 4 (3), Burç 8 (22), Hakan 6 (9), Cihat 7 (16), Ömer 5 (9), Özcan 4, İbrahim 3.*
YUGOSLAVYA: *Livijanic 6 (6) Perasoviç 7 (15), Zuriç 8 (23), Nakic 5 (6), Gavo 6 (8), Arapoviç 4 (7), Paspalj 7 (14).*
5 FAUL: *Livijanic (23,07), Hakan (38.24).*
İLK YARI: *43—36 (Türkiye lehine)*

CEM DALMAZ

Avrupa Gençler Basketbol Şampiyonası D grubu eleme müsabakalarının son maçında Yugoslavya'ya yenilmemize rağmen finallere katılma hakkını elde ettik: 79-77 Genç Milli basketbol takımımız bir gün öncesindeki Macaristan maçındaki gibi yine oyuna iyi başladı. Uzun adamlarımız Ömer, Burç ve Cihat üst üste sayılar yapıyor ve müdafada tüm ribauntları topluyorlardı. Hücumda ve savunmada adam adama oynamamız karşısında Yugoslavya alan savunması yaparak karşılık veriyordu. Ancak Yugoslavlar da oyunun ortalarından itibaren adam adama oynamaya başlayınca birara 14 sayıya kadar çıkan fark düşmeye başladı. Oyunun daha 2 dakika 42'nci saniyesinde salonda elektriklerin kesilmesi nedeniyle oyuna uzun süre ara verildi. Kırk dakikaya yakın aradan sonra seyircinin de desteğiyle gençlerimiz Yugoslavya karşısında sayıları sıralamaya başladılar. Bu arada Yugoslav Coach Halilovic'in maç başından sonuna kadar sahanın içine kadar girip itirazlarda bulunması oyunu zaman zaman elektrikli bir havaya büründürdü. Oyunun ilk yarısını gençlerimiz üstün bir oyunla 43-36 önde bitirmeyi başardılar.

İkinci yarıda ise yine gençlerimiz anlaşılmaz bir telaş içine düştü, üst üste yapılan hatalar ve top kaybı sonucu oyunun 27'nci dakikasında Yugoslavlar 58-57 öne geçti. Bundan sonra karşılaşma başabaş geçmeye başladı. Oyunun son saniyelerine girildiğinde ise hayli ilginç bir olay yaşandı. Maçın bitimine saniyeler varken skor tabelasında bir anda 18 saniye yok oldu. 5 saniye çalışmaya başladı ve karşılaşma 79-77 Yugoslavya lehine iken sona erdi. Bilindiği gibi üçüncü bir sayıyı yeseydik finallere bizim yerimize Macaristan katılacaktı. Maç sonrası son maçını kaybetmesine rağmen grubunda birinci olan Genç Milli takımımıza kupası Milli Eğitim Gençlik ve Spor Bakanı Vehbi Dinçerler tarafından verildi.

Günün ilk karşılaşmasında ise Macaristan İsviçre'yi 73-68 yendi.

BÜYÜK ÇEKİŞME — Avrupa Gençler Basketbol Şampiyonası elemelerinde son maçını Yugoslavya ile yapan gençlerimiz yenilmelerine rağmen finallere katılma hakkını kazandı.

Milli Takımımız İsveç yolunda

Dr. DENİZ GÖKÇE

Genç Milli Basketbol Takımımız gerçekten son yılların en başarılı takımlarından biri. Pırıl pırıl gençlerden oluşmuş ve inanmış bir takım. Tecrübe eksikliği olmasına ve arada sırada kişisel oyuna dönmemize rağmen zaman zaman yardımlaşmaya, takım halinde savunmaya çalıştıkları için son derece olumlu bir basketbol oynadılar bu turnuvada. Kaptan Burç yürekli bir oyun ile takımı turnuva boyunca sırtladı. Yugoslav maçının ikinci devresinde ilk devre gerçekten üstün bir oyun gösteren Ömer ve Cihat yorulup sahada saklanmasa ve takım halinde biraz daha dikkatli olsak bu maçı da kazanabilirdik. Gerçek bir pivotumuz yok ama takım oyunu ile bu dezavantajı kapatabiliyoruz. Bu gençlerin ve onları maça hazırlayan Aydın Örs ve yardımcısı Halil Üner'in gerçekten tebrik edilmesi gerekli.

Son bir nokta. İkinci devrenin 19'uncu dakikasının 12'nci saniyesinde oyun durdu. Bu anda Yugoslavlar iki sayıyla öndeydi. Topu Türkiye oyuna soktu, 3' saniye top dolaştırdık. Sonra oyun birden bitiverdi. 18 saniye uçuverdi. Beynelmilel hakemlerin, FİBA temsilcisinin ve öteki yetkililerin gözleri önünde... Yazık oldu. Gençlerin başarısına gölge düştü.

Böyle olmasa ne kadar güzel olurdu.

AVRUPA GÜREŞ ŞAMPİYONASI

Grekoromen'de 4 güreşçimiz elendi

İlk gün, Salih Bora, Sümer Koçak, Celal Taşkıran ve Celal İnceler elenirken, Erol Kemah, Serhat Karadağ ve Kenan Çınar 3. tura geçtiler.

JONKOPİNG (Cumhuriyet) — Avrupa Grekoromen Güreş Şampiyonası ilk gününde sporcularımız başarılı olmadılar. 7 güreşçimizden 4'ü dün elenirken 3 güreşçimizde 3. tura yükseldiler. Dün yaptığımız toplam 15 karşılaşmanın 10'unu kaybedip 5'inde galip geldik. Bu ara madalya beklediğimiz Salih Bora'nın da ilk gün elenmesi güreş otoritelerini olduğu kadar kafilemizi de üzdü.

Sonuçlar şöyle:

48 kilo: Salih Bora ilk turda Finli rakibine sayıyla yenildi. İkinci turda da Sovyet'e sayı tuşuyla yenilerek elendi.

52 kilo: Erol Kemah Çekoslovak Jankovich'e tuşla yenildi. Kemah ikinci turda Polonyalı rakibini 9-8 sayıyla yendi.

57 kilo: Serhat Karadağ Norveçli rakibini zorlu bir karşılaşmadan sonra 11-10 sayı ile yenerek ikinci galibiyetini aldı.

68 kilo: Sümer Koçak üçüncü turda Romen rakibine yenilerek elendi.

74 kilo: Celal Taşkıran ikinci turda Finli Salomaki'yi 3-2 yendi. Taşkıran üçüncü turda Sovyet'e 13-0 sayı tuşuyla yenilerek elendi.

82 kilo: Celal İnceler üçüncü turda İtalyan rakibine yenilerek elendi.

Ağır: Kenan Çınar Polonyalı rakibine üç ihtarla diskalifiye oldu. Çınar bugün üçüncü turda güreşecek.

Jonkoping'den notlar

Bayan hakem ilgi çekiyor

SERHAT HÜRKAN

JONKOPİNG — İsveç ölçülerine göre en "**mütaassıp**" kentlerden biri sayılıyor jonkoping. Hıristiyan gazeteciler için dağıtılan özel bültende bir Katolik kilisesinin adresi verilirken, İsveç Protestan kilisesine bağlı ibadethanelerin bölgede sayılamayacak kadar çok olduğu belirtiliyor. İbadet ve spordan oluşan "saf" bir atmosferde soluk alıp veriyor kent. Dini yasaklamaları dinlemeyen "hayırseverler" de eksik değil kuşkusuz.

3 rotary kulübünün olduğu Jonkoping, güreş alanında da örnek bir belde. Bu yıl 75. yıldönümünü kutlayan İsveç Federasyonu'na bağlı tam 15 kulüp var bölgede. Aslında İsveç 1909 yılında Malmo'de organize ettiği ilk Avrupa Güreş Şampiyonası'ndan beri bu alanın yıldızlarından. Bu yıl Jonkoping'de dalgalanan Avrupa Güreş Şampiyonası bayrağını gelecek yıl Doğu almanlar devralıyorlar. 1985 dünya şampiyonası da Oslo (Norveç)de.

Basın merkezinin barını işleten buradaki popüler adıyla "Brand-Johan" Leigf Johansson kocaman sakalının arkasından herkese muzip muzip takılıyor. İsveçli kızlara bakıp bakmadıklarını her yabancı gazeteciye sorup öğrenmek başlıca merakı. Basın merkezinde bülten dağıtımı yapan, Stockholmlu bayan güreş antrenörü Birgitta Bicksirand kâğıtları alıp ortaya bir çıktı mı etraf dalgalanıyor. Kızcağız gömleğinin düğmelerini iliklemeyi unutuyor nedense. Soranlara da işaretlerle "grekoromen" güreştiğini belirtiyor.

Serbest güreşlerin en ilginç tipi Polonyalı adam Sandruski idi. 2.14'lük ve 138 kiloluk bu dev için Polonyalı kafile mensupları 'pazular iyi akıl şinanay'' tarzında alaylı değerlendirmeler yapıyorlar. Sandurski elektrik teknisyeni. Moskovalı memur Salman Chasimikov'la 3'er ihtar alarak ağır sikletin ikinciliğini paylaştılar. Ağırda 1984 Avrupa şampiyonu çıkmadı.

Güreşler sonrası serbest takım kafilesinin teknik sorumluluğunu taşıyan Mahmut Atalay ve Mehmet Esenceli "devam emri gelirse görevi sürdüreceklerini" belirtiyorlar. Muharrem Atik'in Jonkoping'e kadar gelip "bir merhaba bile dememesini" acı dille kınıyorlar Atalay ve Esenceli. Atik de aynı şekilde kafile mensuplarının kendisini salonda gördükleri halde "merhaba" demeyişlerini kınıyor. İki taraf arasında buzlar, Dinçerlerin estirmek istediği sıcak rüzgârlardan etkilenmeyecek kadar kalın.

Atalay: Türk güreşi ancak kulüp rekabetiyle kurtulur

JONKOPİNG (Cumhuriyet) — Serbest güreş takımı çalıştırıcısı **Mahmut Atalay**, güreşçilerimizin Jonkoping'de beklenilenden daha kötü maçlar yaptıklarını söyledi. Atalay, **"İklim şartlarından olsa gerek. Bu kadar fena güreşeceklerini sanmıyordum. İki aydır görev yapıyorlar. Zaman kısıtlılığı, sıkıntılar, eski hataların faturalarını şimdi ödüyoruz"** dedi.

Güreşçilerin, Milli Takım kampında değil, kulüplerde işin temelini öğrenerek yetişmeleri gerektiğini belirten Atalay, **"Kampta, ancak moral katkıda bulunabiliriz. Esas olan kulüp rekabetidir. Bizim dönemde imkânlar yine sınırlıydı. Ama güreşçi sayısı çoktu. Bir siklette çok sayıda iyi güreşçi olduğundan, herkes takıma girmek için iyi hazırlanır, sıkı çalışırdı. Şimdi bazı sikletlerde birbirini zorlayacak güreşçi az. Kolay takıma girmekle de uluslararası başarı elde edilemiyor"** diye konuştu.

Türk güreşini Macar Hegedüs'ün dışarıdan katkılarının değil, kulüp rekabetinin geliştirebileceğini belirten Atalay, **"Ülke imkânları maalesef tam gün güreşe zamanının ayıracak, geçim kaygısından uzak elemanlar yetiştirecek seviyede değil"** dedi.

İsmail Temiz'in Avrupa ikinciliğinden sonra hedefinin şampiyonluk olması gerektiğini bildiren **Mahmut Atalay, "İsmail istenenden fazlasını yaptı. Önümüzde olimpiyatlar var. Şampiyon olmadan bu işi bırakmamalı. Buradaki rakipleri zorluydu. Olimpiyatlarda da zorlu rakiplerle karşılaşacak"** dedi.

At yarışları sonuçları

Altılı Ganyan: 6/7/4/7/3/2
Üçlü Ganyan: 7/3/2
Üçlü Bahis: 2/6/3

Cumartesi günkü koşuda Altılı Ganyan 244.573,90.- TL. Üçlü Ganyan 15.526.25.- TL., Üçlü Bahis 60.184.95. TL. verdi.

Trabzonspor kendinden emin

Ankaragücü: 1 Trabzonspor: 1

STAT: *19 Mayıs*
HAKEMLER: *Yusuf Namoğlu (6), Salih Yazıcı (5), Kemal Ceylan (5).*
ANKARAGÜCÜ: *Arif (5)- İskender (4), Erhan (4), Hüsnü (5), Alper (5), Metin (5), Bülent (5), Hikmet (4), Halil İbrahim (4), Haluk (4), Kemal Yıldırım (4).*
TRABZONSPOR: *Şenol (7)- Turgay (4), Necati (5), Kemal (5), K.Şenol (5), Mehmet (7), Güngör (5), Sabahattin (5), Hasan (7), Tuncay (7), İskender (7).*

ANKARA — Ankaragücü ile Trabzonspor berabere kaldılar: 1-1

Türkiye Birinci Liginde, haftanın önemli maçında Ankaragücü, lider Trabzonspor karşısında ilk yarıyı 1-0 yenik kapadı.

Takımlar sahaya çıkarken, Ankaragücü taraftarları tribünde sırtlarını ters dönerek takımlarını protesto ettiler. Sarı-Lacivertli takımdan sadece kaleci Arif'e sevgi gösterisinde bulunan taraftarlar, tezahüratları arasında **"En büyük taraftar"** şeklinde slogan attılar. TBMM Başkanı **Necmettin Karaduman,** Devlet Bakanı **Sudi Türel** ve bazı parlamenterlerin de izlediği karşılaşmaya Trabzonspor hızlı başladı.

30. dakikada İskender topla ceza alanı içine daldı. Tuncay'a çıkardı. Bu futbolcunun kafa vuruşu avuta çıktı ve ilk yarı Trabzonspor'un 1-0 üstünlüğüyle kapandı.

İkinci yarının hâkimi yine Trabzonspor'du. Ancak 56. dakikada gelişen bir Ankaragücü atağında Halil İbrahim, takımı adına beraberliği sağladı. Bundan sonra Trabzonspor'un büyük baskısı geldi. Bu baskı sonuçsuz kalınca karşılaşma 1-1 berabere sonuçlandı.

1. LİG SONUÇLARI

Galatasaray - Beşiktaş:	0-1
Ankaragücü - Trabzon:	1-1
Kocaelispor - Adana:	2-1
Demirspor - Sakaryaspor:	0-0
Orduspor - G.Birliği:	2-0
Denizlispor - Antalyaspor:	1-2
Bursaspor - Zonguldak:	0-1

Marmara Üniversitesi, Türkiye şampiyonu

İZMİR, (a.a.) — Türkiye Üniversiteleraası Eltopu Birinciliği'nde Marmara Üniversitesi, Gazi Üniversitesini (23-17) yenerek bayanlarda Türkiye şampiyonu oldu.

Erkeklerde yapılan son maçlarda ise sonuçlar şöyle:

Yıldız Üniversitesi: 34 - Hacettepe Üniversitesi: 30, Marmara Üniversitesi: 40 - Uludağ Üniversitesi: 18.

Erkeklerde Türkiye Üniversiteleraası Eltopu Birinciliği'nde şampiyonluğunu ilan eden Gazi Üniversitesi'nin ardından ikinciliği Marmara Üniversitesi aldı.

İstanbulspor 5-0 yenildi

Spor Servisi — İstanbul amatör liglerine 2., 3., 14-16 yaş grubu ve minikler liginde yapılan maçlarla devam edildi. Sonuçlar şöyle: **2. küme:** Yenigayret-İstanbulspor: 5-0, İskenderpaşa - H. Taştepe: 4-0, Şehzadepaşa - Hürriyet: 0-2, Hilal - Avcılar: 0-1, R. Hisarı - Telsizspor: 2-2, Kuştepe - Kanarya: 0-2, Özenspor - Şişli: 4-1, Çatalca - Yıldız: 1-1, Netaş - Alarko: 2-0, Kanlıca - Acıbadem: 2-4, Bağlarbaşı - Okspor: 1-1, Adalar - Esenler: 2-2, Ç. Talimane - Yamanspor: 1-0, Fenerbahçe - Güngören: 4-1. **3. küme:** Yahyakemal - Aksaray: 0-0, Kapalıçarşı - Tepebaşı: 4-1, Çıksalın - Kartalspor: 1-2, B. Güvenspor - Büyükdere: 4-2, Şafakspor - Fındıklı: 2-0, Haydarspor - Tunaspor - Tehir, Soğutlüçeşme - Koşuyolu: 0-1, Kültürspor - PTT: 0-0, Yeniköy - Sahragenç: 1-1, Kemerburgaz - Şehremini: 0-0, DMO - Şile: 0-0, Yaylaspor - Gökspor: 1-2, Özfatih - Kartaltepe: 2-1. **14-16 yaş grubu:** Anadolu - Vefa Simtel: 1-0, Ümraniye - Beylerbeyi: 1-0, K.M.Paşa - Sakarya: 1-1, Altınmızrak - Kasımpaşa: 0-0, Karagümrük - S. Sirkeci: 0-0, B. Mensucat - Selimiye: 0-3, Küçükköy - Altıntepsi: 0-2, Çubuklu - Yeşilköy: 1-1. **Minikler ligi:** Yıldız - Mecidiyeköy: 8-0, Kuştepe - Ç. Talimane: 2-1, Bağlarbaşı - Fenerbahçe: 0-2, A. Hisarı - Çapa: 3-1.

Sport MAGAZIN

Almanyada çıkan Sport gazetesinin futbol otoritesi Marco Solme ile konuştum

REFET ALTINDAĞ
Romadan yazıyor

'Almanların deneme maçı,

Helmut Schön Alman Millî takımını açıkladı

OGÜN MİLLİ TAKIMDA OYNAMIYOR — Teknik yöneticiler Ogün'ün sakatlığının geçmemesi üzerine bu futbolcuyu oynatmamaya karar vermişlerdir.

12 Ekim Çarşamba günü Ankara'da yapılacak Türkiye - Almanya milli maçı için Almanların nasıl hazırlandıklarını, nasıl bir tertipte maça çıkacaklarını Almanyada münteşir Sport Magazin, D.P.A. Sport mecmualarının ve günlük 3 gazetenin İtalya spor muhabiri Werner Marco Solms ile konuştum. Solms aynı zamanda Almanların Dünya Kupasında İngiltere ile yaptığı final maçını seyretmiş bir futbol otoritesi.

Marco Solms'un Alman takımı hakkındaki düşünceleri söyle :

«— Alman milli takım antrenörü Helmut Schön takımı yepyeni oyunculardan kuracak. Ankara maçı bence Alman milli takımının gelecekteki nüvesini teşkil edecek gençlerin bir deneme yeri. Almanlar Ankara'daki maçtan bunun için çekiniyorlar. Yoksa Dünya Kupasına katılan takımla gelmiş olsa Almanlar mutlak bir galibiyet alırlar. Almanların tam kadro ile gelememesinin sebebi var :

1 — Schnelinger, Haller, Brülls gibi oyuncuların İtalyada oynadıkları kulüplerden izin alamamaları.

2 — Londradaki Dünya Kupasına katılan oyuncuların kupa sonrası forma girebilmeleri için uzun bir sürenin geçmesi gerektiği.

Zira bazı yetkililerin ifadelerine göre, Alman takım oyuncuları dopinge kurban olmuşlardır. Bu yüzden yepyeni bir takımın kurulması gerekmektedir.

Bologna maçında da seyrettiğim Fevziyi, Schülz'un kontrol edeceğini tahmin ediyorum. Orta oyuncularla açıklar, takımın en formda oyuncusu olan gelcü santrfor Uwe Seeler'i besliyeceklerdir.»

Alman gazetecinin çekindiği bir nokta da şudur: Göztepe - Bologna maçında Marco Solms, Göztepeli futbolcuların 25 metreden devamlı şut çekerek Bologna kalesini şut yağmuruna tuttuklarını ve bu yüzden Ankaradaki maçta da Türklerin her nereden olursa olsun kaleye şut çekeceklerini tahmin ettiğini ve bunun da Almanların rek isine gelmiyeceğini ifade etmiştir.

ALMANLAR BU GÜN GELİYOR

FRANKFURT, (Ünal TOLUN bildiriyor) — Çarşamba günü Ankarada Türk millî takımı ile karşılaşacak olan Alman millî takımı futbolcuları dün buraya gelmiştir. Alman takımı bu gün uçakla buradan Türkiyeye gidecektir.

Kendisiyle konuştuğum antrenör Helmut Schön maç için şunları söyledi :

«— Ankaradaki maçtan çekiniyorum. Eğer mağlûp olursak buna hiç şaşmıyacağım.»

Alman millî takımı sahaya şu tertipte çıkacaktır :

Meir - Hoettges, Weber - Lutz, Schulz, Heidemann - Grabovski, Overat, Seeler, Ulsass, Rupp.

Takımda da görüldüğü gibi, Almanların Dünya Kupası kadrosundan yalnız 5 oyuncu bulunmaktadır.

SPOR TOTO

İst.Spor - Vefa	1 (2-0)
Feriköy - G.Birliği	1 (2-1)
Beşiktaş - G.Saray	0 (2-2)
D.Spor - Göztepe	2 (0-3)
A.Gücü - F.Bahçe	2 (0-1)
İzmirspor - A.Ordu	2 (0-2)
Karşıyaka - PTT	2 (0-2)
Esk.Spor - H.Tepe	1 (1-0)
B.Beyi - Güneşspor	1 (1-0)
Bursaspor-Ad. D.Spor	0 (0-0)
Kayseri S. - Konya S.	1 (2-0)
Kütahya S.-Samsun S.	0 (0-0)
Kocaeli S. - Trabzon S.	0 (0-0)

2nci Ligde normal bir hafta

B. Beyi: 1 - Güneş: 0

Hakemler: Yavuz Tunç (6) - Ali Altıncıoğlu (6), İlhan Önercan (6)

Beylerbeyi: Üner (6) - Gazanfer (5), Aziz (6) - Nazmi (5), Özcan (6), Ragıp (6) - Nevzat (3), Sermet (5), Ahmet (8), Lütfü (7), Celâl (5).

Günesspor: Ömer (7) - Fethi (5), Erdal (5) - Yaşar (5), Enver (6), Tevfik (5) - Mustafa (4), Yunus (5), Vahap (5), Cahit (5), Muharrem (6).

Gol: Dk. 65. Lütfü (B.Beyi)

İki takım da güzel oyunları ile göz doldurdu. Beylerbeyi rakibine nazaran daha tehlikeli oldu. İkinci devrede fırsatlardan faydalanmasını bildi.

K. Paşa: 0 Galata: 0

Hakemler: Orhan Korkmaz (7), Özcan Gürkaynak (7), Mustafa Takımoğlu (7).

KASIMPASA: Salp (6) - Celil (5), Yener (5) - Bilgin (5), Yurdaer (5), Ahmet (6) - Ateş (5), Orhan (5), Leon (6), Erdoğan (6), Beyhan (3).

GALATA: Taner (6) - Faruk (5), Yusuf (5) - Erdal (5), Atakan (5), Teoman (5) - Yalçın (5), Necati (5), Âdil (4), Mustafa (4), Sabahattin (7).

Hüseyin ÖZTUNÇ

Kocaeli berabere

İZMİT, (Cevdet DEMİRKIRAN)

Hakemler: Zeki Gürkan (6) - Özdemir Ezentok (7), Sermet Kaftancı (7)

Kocaelispor: Metin (6) - Ömer (5), Burhan (6) - Yılmaz (6), Yıldırım (7), Avni (7) - Ahmet (5), Recep (6), Faruk (5), Cengiz (5), Kadir (6).

Trabzonspor: Argun (6) - Haydar (7), K. İbrahim (6) - Cevat (6), B. İbrahim (8), Sevki (6) - Abdullah (6), Bülent (7), Osman (6), Necati (6), Salih (7).

Kocaelispor rakibini çok sıkıştırmasına rağmen galibiyet golünü atamadı. Maç da golsüz berabere sona erdi.

Şeker: 3 - D. Paşa: 0

ANKARA, (Vural SAYGILI)

Stad: 19 Mayıs

Hakemler: Nuri Güney (5) - Lûtfi Koceloğlu (5) - Teoman Arrel (3).

SEKERSPOR: Fethi (6) - Oğuz (6), İsmail (8) - Doğan (6), Selâhattin (7), Güngör (8) - Fahrettin (7), Mehmet (5), Vahap (7), Erol (6), Muharrem (6).

DAVUTPASA:— Sefa (3) - Turgut (4), Erol (5) - Oktay (4), İbrahim (3), Ferhan (5) - Çetin (5), Rafet (4), Babür (5), Ünal (3), Fikri (4).

Sehrimizdeki tek İkinci Türkiye ligi maçında Şekerspor, ikinci devrede attığı gollerle Davutpaşayı net yendi. 3-0.

Golleri: 58. dakikada Oğuzun pası ile Fahrettin, 66. dakikada Vahap, 68. dakikada Muharrem attılar.

Kütahya berabere

KÜTAHYA, (Hadi ÖZDEMİR)

Stad: Dumlupınar.

Hakemler: İzzet Özbaydar (6) - Selâhattin Sözüak (6), Yılgör Öktem (6).

KÜTAHYASPOR: Ekrem (7)— Mehmet (7), Levent (7) - Ali (6), Oktay (6), Muhammet (6) - Halil (7), Cemal (8), Nevzat (8), Cavit (6), Ahmet (7).

SAMSUNSPOR: Erol (8) - Ahmet (5), Sener (5) - Yılmaz (6), Mustafa (5), Yalçın (5) - Aydın (6), Orhan (8), Mustafa (7), Rifat (8), Aluç (7).

Bolu 1-0 galip

BOLU, (Erkan TÜZÜN)

Hakemler: Asaf Öztan (7) - Cemal Sayın (7), Şemsettin Tuncay (7)

Boluspor : Ertuğrul (5) - Mete (7), Ayhan (7) - Birol (6), Suat (7), Nihat (5) - Yıldırım (8), Rıdvan (8), İlker (5), Olcay (6), Emin (5)

Toprakspor: Atar (5) - Göltekin (6), Osman (8) - Hayati (5), Aydın (5), Seçkin (8) - Yalçın (7), Birol (6), Yılmaz (8), Fethi (5), K. Ali (5)

Gol: 50. dakikada Olcay (Boluspor)

Bursa: 0 A.D. Spor: 0

BURSA, (Yıldırım ÖZBAĞ)

Hakemler: İbrahim Fırla (8) - Nail Dinçer (8), Şükrü Alpayın (8)

Bursaspor: K. Osman (5) - Turgut (7), Osman (8) - İsmail (8), Müfit (9), Taner (7) - Mesut (8), Ersel (8), Erol (5), Vedat (7), Ayhan (6).

Demirspor: Atilla (8) - Bahri (7), Yüksel (8) - İbrahim (8), Yaşar (9), Sami (7) - Günsal (7), Nedim (8), Hikmet (7), Orhan (7), Aydın (6).

Türkiye Kupası

EDİRNESPOR: 2 - K. GÜMRÜK: 0

EDİRNE, (Rıza ATAKTÜRK)

EDIRNESPOR: Ali (5) - Fahrettin (8), Özcan (7) - B. Yüksel (6), Remzi (6), Benan (7) - Çetin (6), Nuhi (5), Tezer (7), Zeynel (7), İbrahim (7).

KARAGÜMRÜK: Mehmet (5) - Bilâl (5), Ali (5) - Erdinç (6), Süleyman (5), Ender (5) - Yavuz (6), Raşit (6), Cengiz (5), Selâhattin (5), Türker (5).

GOLLER: Dk. 30 Benan, 89. Dk Ender, 101. Dk. Yavuz, 113. Dk. Tezer

Edirne kurada tur atladı, Karagümrük elendi.

Kayseri: 2 - Konya: 0

Mustafa GÜMÜŞKAYNAK
KAYSERİ

Hakemler: Cevdet Güvenli (5) — Fahri Alpakut (5), M. Karabacak (5).

Kayserispor: Muharrem (7) — İhsan (9), Oktay (5) — Şevki (8), Nejat (4), Mustafa (8) — Celâl (7), Orhan (9), İsmet (8), Yener (8), İsmet (3).

Konyaspor: Yüksel (5) — Şükrü (6), Serpil (8) — Ali (4), Mehmet (4), Çetin (4) — İlhan (6), Ahmet (5), Hikmet (7) Baha (3), Cankut (2).

Goller: 18. ve 87. dakikalarda Orhan (Kayserispor).

Türkiye liginde Puvan Durumu

Takımlar	O.	G.	B.	M.	A.	Y.	P.	Kp.
F.Bahçe	4	3	1	—	5	1	7	1
Feriköy	4	3	1	—	4	1	7	1
Göztepe	3	3	—	—	9	3	6	0
Beşiktaş	4	2	2	—	12	4	6	2
Esk.Spor	4	2	2	—	6	3	6	2
PTT	4	2	1	1	4	1	5	3
G.Saray	4	1	3	—	9	8	5	3
A.Güeü	4	1	2	1	6	4	4	4
İst.Spor	4	1	2	1	3	3	4	4
G.Birliği	4	—	3	1	5	6	3	5
H.Tepe	4	—	3	1	2	3	3	5
A.Ordu	3	1	—	2	5	6	2	4
K.Yaka	3	—	2	1	2	4	2	4
D.Spor	4	1	—	3	2	10	2	6
Altay	3	—	1	2	1	4	1	5
İzm.Spor	4	—	1	3	1	8	1	7
Vefa	4	—	—	4	3	10	0	8

BİR PUVANLIK GOL — İlk devre şahlanan Galatasarayın verini ikinci yarıda Beşiktaş almıştı. Güven vaziyeti 2-1 yaptıktan sonra 62 inci dakikada Yusuf sol dan topu şutladı. Bülent tam alt köşede elinden kaçırınca bu kıymetli bir puvanlık gol ve maçın neticesi oldu.

Fotoğraf: Tuğay DİVİTÇİOĞLU

Sarı - kırmızılılar devreyi 2 - 0 önde bitirdiler

Beşiktaş: 2 - G. Saray: 2

MAÇIN TENKİDİ

SAİM KAUR

Türkiye Liginin ilk büyük maçında dün Galatasaray ve Beşiktaş golleri ve puvanları paylaştıkları gibi, oyun yönünden de devreleri böldüler. İlk yarıda topu yere indiren, sahaya mükemmel yayılan ve her yönü ile en modern futbolden gerçek örnekler veren ve iki golle sonuca giden ekip Galatasaraydı. Rakibinin hücum tarzını kestiremiyen Beşiktaş defansı öylesine kolay gedik veren bir hale gelmişti ki, Galatasarayın yarım saat içinde dört golle ilerı geçmesi ve Beşiktaş'ı tam mânasiyle bir bozguna uğratması fazla güç değildi.

İkinci devrede, tahminlerin aksine defans görevini başaran etkili, hücum geliştiren, hareketli, maça asılan bir Beşiktaş vardı. Galatasaray ise o ilk devrenin rakibini sürkläre eden takımı olmaktan çıkmış, elde ettiği 2-0 lık sonucu ağır bir tempo ile korumayı gözeten, hattâ rakibinden çekinen acayip bir ruh haleti içinde çırpınan garip takım haline gelmişti.

Bu durumda her geçen dakikada daha etkili olan Beşiktaş kolayca beraberliği sağladıktan sonra üçüncü dördüncü ve beşinci gollerin fırsatlarını tıpkı Galatasarayın ilk devrede yaptığı gibi cömertçe harcayıncaya farklı galibiyeti sağlayamadılar.

Oyunu böylece özetledikten sonra Galatasarayın birinci devrede ilerisi için büyük ümit veren kaliteli futbolunu devam ettirmeyerek sonucu yeter görmesinin pahalıya mâl olan bir eksiklik olduğunu kaydetmek yerinde olacaktır. Buna karşılık oyuna çok ağır bir tempo ve demode bir usulle başlıyan Beşiktaşın topyekûn hocalaması geride sebatlı bir markaj uygulayamaması ileride de hücumlarını inatla şahsi ataklara inhisar ettirmesi yanlıştı.

Bizce Beşiktaş yakın gelecekte oyun tarzında önemli değişiklik yapmaya, Galatasaray ise iki devre futbol oynayacak hale gelmeye bakmalıdırlar.

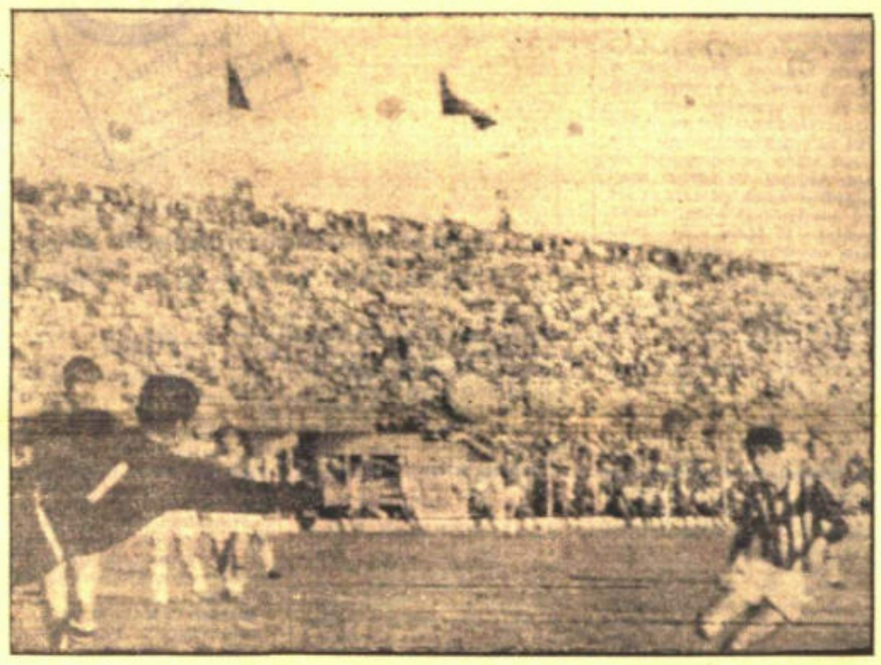

FENERBAHÇE BASTIRIYOR — Sarı - Lâcivertliler Ankara depiâsmanını Lemiç'in 30 metreden attığı golle kazandılar. Yukarıda Fenerbahçe forveti Ankaragücü kalesi önünde Tele-Foto CUMHURİYET (H.A.)

Fenerbahçe Ankaragücünü Lemiç'in golü ile 1-0 yendi

STAD: 19 Mayıs
HAKEMLER : Muzaffer Sarvan (6) - Burhan Trak (6), Hamdi Özdağ (6)

FENERBAHÇE : Radoviç (7) - Özcan (6), Numan (5) - Seref (6), Ercan (7), Yılmaz (6) - Canan (5), Abdullah (5), Yaşar (5), Lemiç (7), Selim (6)

ANKARAGÜCÜ : Aydın (7) - Fikret (3), İsmail (7) - Bülent (5), Sehmuz (4), Coşkun (6) - Yüksel (4), Doğan (7), Abdullah (6), Nuri (5), Candan (7).

Erol SIPAHI

ANKARA

Fenerbahçe dün Ankaragücü önünde zorlanmasına rağmen maçı 1-0 kazanmasını bildi.

Ankaragücü sert oynadı, özellik le Fikret ve Sehmuz kasti hareket lerle takımına zararlı oldular.

Fenerbahçe oyuna hızlı başladı. 4. dakikada rakip orta sahasında topu kapan Yaşar Ankaragücü müdafaasını çalımla geçtikten sonra çok güzel bir şut çekti. Top üst direği sıyırarak avuta çıktı.

Fenerbahçenin bu akınından sonra Ankaragücü tehlikeli bir akın yaptı. 10. dakikada Candanın pasını ofsayt pozisyonunda kapan Yüksel ceza sahasına girdi, kaleci ile karşı karşıya olmasına rağmen topu berbat bir vuruşla üstten avuta attı.

47. dakikada Şeref'in 25 metreden nefiş sütunu Aydın yayla narak köşeden çıkardı. 63 dakikada Yüksel'in şutu Ercan'dan dönünce Abdullah topu dışarı gönderdi. 73 dakikadan Canan'ın sağdan korner atışını iyi izleyen Yılmaz topu kafa ile kaleye volladı, fakat az farkla avut..

Bundan sonraki Fenerbahçe baskısı daha da arttı. Ve 85 dakikada kornerden gelen topu Ankaragücü müdafaası uzaklaştırmak isterken Lemiç kaptı sahane bir sutla takımının tek golünü attı. Maç da 1-0 Fenerbahçenin galibiyeti ile son bulduu.

ALTINORDU KADROSU

Altınordu: 2 - İz. Spor: 0

İZMİR

Çetin GÜREL

Stad: Alsancak

Hakemleri: Necdet Oralalp (6) — Sait Acarbay (5), Avni Yelkenbiçer (6).

Altınordu: Mümin (7) — Neyir (6), Muzaffer (6) — Küçük Yavuz (5), Sedat (6), Melih (5) — Cenap (4), Hüseyin (4), İlyatski (7), Zadel (6), Erkan (6)

İzmirspor: Sencer (5) — Mehmet (3), Cemil (5) — Burhan (4), Semih (5), Erdinç (5) — İbrahim (3), Selâhattin (4), Vahit (4), Tuncay (4), Mehmet (4).

Altınordu başarılı bir oyundan sonra İzmirsporu rahatça mağlûp etti (2-0). Kırmızılı Lâcivertlilerin 90 dakika boyunca oynadıkları futbolu İzmirsporlular âdeta tribünlerdeki seyirciler gibi izlediler.

Tehlikeyi atlatan Altınordulular orta sahaya tamamen yerleştiler ve 13. dakikada da ilk gollerini kazandılar.

İlyatski'nin ortasını Zadel soğukkanlı bir vurusla kalecinin sağından ağlara havalandırdı. Devre 1-0 sona erdi

Kaçan fırsatlardan sonra 77. dakikada Erkan ortasını yaptı. Zadel'le Sencer beraberce topa çıktılar. Mesin yuvarlak her ikisinden de sekerek İlyatski'nin önüne düştü. Bu oyuncu da hafif bir dokunuşla Altınorduyu 2-0 galip duruma yükseltti.

Maç da bu netice ile sona erdi.

Eskişehir: 1 Hacettepe: 0

STAD: Atatürk Stadı
HAKEMLER: Rıfat Atakan (7) - Bekir Turgay (6), Kemal Akay (6)

ESKİŞEHİRSPOR: Hakkı (7) - B. Hasan (7), Bilâl (8) - K. Hasan (7), İsmail (9), Ruhi (7) - Ayhan (7), Nihat (7), Fethi (7), Muzaffer (7), Necdet (7)

HACETTEPE: Baskın (7) - Uğur (6), Osman (6) - Onursal (7), Zafer (8), B. Suphi (6) - Nuri (6), Tuncer (8), Hayri (6), K. Suphi (7), Rıza (7)

İsmail SADIK

ESKİŞEHİR

İlk 10 dakika, Hacettepenin baskısı altında geçti. Daha sonraları Eskişehirsporun açıldığı görüldü. Fakat akınları Hacettepe önledi. 25. dakikada İsmail, 30. dakikada K. Hasan'ın şutları üst direği sıyırıp geçti. Hacettepenin zaman zaman sert oynadığı görüldü.

İkinci devre, denk kuvvetlerle başladı. 25. dakikaya kadar her iki takım da tehlikeli anlar yasadılar.

56. dakikada Hacettepeli K. Suphi'nin şutu Hakkı'nın ellerinden ileri gidemedi. 61. dakikada Muzaffer'in attığı topu Baskın kurtardı.

2 nci devrede 80. dakikada Nihat, İlhan'dan aldığı pasla oyunun tek golünü attı.

VEFALILAR BASRİYİ İSTİYOR

Vefa'nın İstanbulspor karşısında aldığı mağlûbiyetten sonra istifa eden Bülent Eken'in yerine Yeşil beyazlı idareciler antrenörlüğe Basri Dirimlili'yi getirmek istemektedirler.

Fenerbahçe İran'a gidiyor

Fenerbahçe Kulübü bundan böyle her çarşamba günü özel maç yapacaktır. Sarı lâcivertliler, geçen hafta Varna'da Cerno More ile karşılaştıktan sonra, bu hafta da İran'da iki özel maç yapacaklardır.

Fenerbahçe İran'da ilk maçını 14 Ekim'de Taç Kulübü, ikinci karşılaşmasını da 16 Ekim'de Tahran Muhtelifi ile yapacaktır.

PTT: 2 - K. YAKA: 0

BAYDO BAYKAL
İZMİR

PTT 90 dakika oynadığı iyi futbolu 2 golle süslemesini bildi. Diri bir takım hüviyetinde görülen Sarı-siyahlılar her iki devrede de attıkları birer golle Karşıyakadan 2 kıymetli puan almasını bildiler.

GOLLER: Ertan Dk. 28, Ertan Dk. 78.

STAD: Alsancak

HAKEMLER: Necat Şener (5) - Orhan Yanılmaz (5), Hüsnü Kavasoğlu (5).

PTT: Yavuz (7) - Yetik (8), Levent (7) - Aydın (6), Yusuf (6), Tamer (6) - Atilla (5), Feridun (6), Yılmaz (7), Ertan (7), Köksal (6).

KARŞIYAKA: Cesiç (4) - Sümer (4), Salim (5) - Doğan (4), Erol (5), Sıddık (4) - Abdulay (4), Mariç (3), Şenol (4), M. Ali (3), Recep (3).

STAD: A. S. Yen.
SEYİRCİ: 29.568 kişi
HASILAT: 388.095 TL.
HAKEMLER: Faruk Talu (5)-Tarık Yamaç (6), Hüseyin Maloğlu (5).

BEŞİKTAŞ: Necmi (2) (Sabri 4) - Yavuz (5), Fehmi (4) - Suat (3), Süreyya (7), Kaya (7) - Fethi (6), Yusuf (6), Güven (3), Sanlı (4), K. Ahmet (5).

G. SARAY: Bülent (4) - Bekir (5), Bahri (5) - Mustafa (7), Talât (5), Turan (8) - Yılmaz (6,) Ergün (7), Ergin (6), Ayhan (8), Uğur (6).

GOLLER: 23. dak. Turan, 34. dak. Ayhan, 51. dak. Güven, 62. dak. Yusuf.

Erdoğan ARIPINAR

Türkiye futbol şampiyonluğunu belli edecek üç maratonunun ilk büyük maçında Beşiktaş ile Galatasaray 2-2 berabere kaldılar.

Maçı iki ayrı renkte seyrettik. İlk devre çok iyi oynayan, daha doğrusu 4-2-4 ün hücum seklini çok iyi tatbik eden bir Galatasaray onun karşısında da kalecisinden sol açığına kadar boruk, dağınık bir Besiktas vardı.

Türk futbolunun karakteristiği icabı ikinci devre roller değişti. Uzun paslı ayağında top tutmayan bir Beşiktaşa karşı kendi sahasına sıkışmış 2-0 ı yeterli bulmuş G. Saray oynuyordu.

MAÇTAN NOTLAR:

İlk devre Beşiktaş biri kalecisinin hatasından iki gol yemişti. İkinci devre Galatasaray Beşiktaşı aynen taklit etti. Maç da aynı denge ile bitti (2-2)

Tam maç havasıydı. Saha iyi, hava iyi, şişesiz tribünler tenhaydı. İlk akın Beşiktaşındı. Galatasaray gol çizgisine yaklaşan topa Sanlı vuramadı. Bir dakika geçmeden aynı golllük fırsatı Ersin Beşiktaş kalesi önünde harcadı. Güvenin 12. dakikada kaçırdığı fırsattan sonra maçın dengesi Galatasaray lehine bozuldu. Hafbek hattının 4 lü duvarı önüne kayan Turan ve Ergün'ün verdiği paslar Sarı-kırmızılı forveti harekete getirdi. 3 tehlikeli atakta Necminin iyi bir gününde olmadığı ortaya çıktı. Bu Galatasaray için galibiyetin kapısı demekti. Nitekim 23. dakika dolarken Uğurun vurduğu topu Necmi bloke edemedi. Yavuz çeleyim derken elle tuttu. Turanın önüne düşen topu Turan yerde yatan Necminin üzerinden Beşiktaş filelerine yolladı. (1-0).

Galatasaray, golden sonra baskısını daha da artırdı. 34. dakikada Ayhan aldığı topla tek basına Beşiktaş onsekizine koştu. Ceza sahasına girerken topa çok güzel vurdu. Beşiktaş fileleri üst sol köşede dalgalandı. Gol tek kelime ile sahanevdi. Devre Ertinin kaçırdığı ve Kayanın kurtardığı bir gol fırsatı ile kapandı.

İkinci yarıya Beşiktaş belirli bir canlılık içinde başladı. Galatasaray ilerive valnız Yılmazı bırakmış varı saha müdafaası yapar halde oynuyordu. Sivah Beyazlılar uzun paslı akınlarla Sarı-Kırmızılı kaleye inivorlardı. Yusuf 47 ve 49 uncu dakikalarda iki defa gol sansını denedi. 51. dakika dolarken K. Ahmete kor ner noktasına yakın verden Bahri favul vaptı G. Saray kalesine şandellenen topu Güven kafa ile içeri attı. Gol çizgisini havadan aşan topu Bekir çıkardıysa da hakem Talû santrayı gösterdi (2-1) 3 dakika sonra Sanlı muhakkak bir gol fırsatını kaçırdı. 57 dakikada Ayhan gole giderken düşürüldü 62 dakikada Beşiktaş berabarliği sağladı. Sutun sola Yusufa verdiği topu Yusuf ceza sahasının sol köşesinden sutladı Bülent uçtuysa da sol alt köşeden topu elinden kaçırdı (2-2).

Gol Galatasarayı karıştırdı. K. Ahmet 5 dakika sonra da Sanlı muhakkak iki fırsatı kullanamadılar. Oyun da 2-2 bitti.

SİYAH-BEYAZLILAR, 2-1'LİK GALİBİYETLE UMUDUNU SÜRDÜRÜRKEN, G.SARAY LİGE HAVLU ATTI

Son tango Beşiktaş'ın

GALATASARAY: 1 - BEŞİKTAŞ: 2

STAT: *Ali Sami Yen*
HAKEMLER: *Cüneyt Çakır (7), Bahattin Duran (7); Tarık Ongun (7)*
GALATASARAY: *Ufuk (5), Ali Turan (3) (dk. 46 M.Batdal 4), Neill (6), Servet (5) (dk. 65 Barış 4), H.Balta (6), Sabri (5), Cana (6), Ayhan (4), Kewell (5), Elano (5) (dk. 72 Baros), Pino (6)*
BEŞİKTAŞ: *Cenk (7), Hilbert (7), Ersan (6), İ.Toraman (7), İsmail (7), Tabata (6) (dk. 75 Necip), Ernst (7), Aurelio (6), Guti (7) (dk. 90+2 Fink), Holosko (7) (dk. 86 Ali Kuçik), Nobre (7)*
GOLLER: *Dk. 8 Guti (pen.), dk. 79 Nobre, dk. 90+1 Kewell*
SARI KARTLAR: *Hilbert, Nobre, Holosko (Beşiktaş), Sabri, Cana, Elano (G.Saray)*

90 DAKİKA
ARİF KIZILYALIN

Umutlar Ali Sami Yen'de Kaldı

Aslında, maç öncesi eski açık tribüne asılan iki pankart, derbinin sonucunu ilan etmişti bir anlamda... G.Saraylı yandaşların hazırladığı ilk pankartta, 5-0'lık Neuchatel maçıyla başlayan bir dizi Avrupa zaferinin skorları anımsatılıyor, ikinci pankartta da, *"46 yıl boyunca burada tarih yazdık, sıra Türk Telekom Arena'da"* deniliyor; bilinçaltında, *"Artık bu stattan da bu takımdan da bir beklentimiz yok"* mesajı veriliyordu. Öyle de oldu. Yarım asırlık stattaki *'son'* derbide kaybeden taraf G.Saray, kazanan ise Beşiktaş oluyordu. Neden mi? Çünkü Beşiktaş daha çok istemiş, daha ön plana çıkmış, oyunu ileri doğru oynamıştı. G.Saray ise anlaşılan bu stattaki misyonunu bitirmişti; hüzünlüce veda ettiler, büyük zaferler serisine!

Maça dönersek; kimine göre hedefsizlerin, kimine göre kayba koşanların, kimine göre de Inter - Toto Kupası adaylarının derbisiydi. Gerçekten de bir şeyler eksikti dün akşam. Ne bileyim en azından kadroya giremeyen, sakatlığa yenilen yıldızlar daha ön plandaydı. Ama bu *'yok'*lardan *'çoğaları'* taraf konuk Beşiktaş'tı. Her ne kadar G.Saray oyuna iyi başlamış gibi dursa da ev sahibi ekibin *'çocukça'* yanlışları Beşiktaş'ı skor olarak öne taşıdı. **Rijkaard** da anlamadı, **Hagi** de; **Ali Turan**'dan sağ bek olmaz! İlk 10 dakika **Holosko**'yu iki kere kaçırdı, üçüncüsünde penaltıya neden oldu, **Guti** de bu fırsatı değerlendirince maç renk değiştirdi. Geriye düştükten sonra G.Saray gibi *'gol özürlü'* bir ekibin oyunu dengelemesi mucizelere, daha doğrusu **Pino**'nun şutlarına kalmıştı. Ancak, Kolombiyalı santrfor değil, iyi bir forvetti. Topları taşıdı, çaprazdan şansını denedi ama golle buluşamadı.

İkinci bölüme 1.94'lük **Mehmet Batdal**'la giren G.Saray, belli ki Ali Turan'ın yerine çektiği **Sabri**'den asist bekliyordu. Soldan **Hakan** da bu düşünceyi desteklercesine bindirmeler yaptı ama Beşiktaş da adeta duvar örmüştü kalesinde. Öyle ki kulübeden gelen ikinci forvet **Baros** bile çare olamadı. Ve oyun dengelenmeyince belli bir sistemi olan Beşiktaş ön plana çıktı. **Tabata**'nın şutu, Guti ve Holosko'nun direkten dönen vuruşu derken **Nobre** ileride yakaladığı G.Saray defansının arkasına sızıp klâsikleşen kafa gollerinden birini attı.

Maç bitmişti. Uzatmalarda **Kewell**'ın golü sadece tribünlerden futbolculara yükselen tepkiyi başkan **Adnan Polat**'a yönlendirdi. Evet, bir devir kapandı dün. Beşiktaş, nostalji derbisinden en azından Avrupa kupası vizesiyle ayrılırken, G.Saraylılar sadece bir maç kaybetmiyor, lig üzerine her türlü umudunu Ali Sami Yen'in çimlerine gömüyorlardı. Kabul edin etmeyin,14 maçta 7 yenilgi alıp averajı eksi 4'e düşen bir takımın, değil Aslantepe'ye Bernabeu'ya gitse, *'umutlanma'* şansı yoktur!

HAKEM GÖZÜYLE
MUHİTTİN BOŞAT

Çakır Başarılıydı

Maç boyunca pozisyonlara çok yakın olan hakem **Cüneyt Çakır**, topa ve rakibe yapılan müdahaleleri iyi tespit ederek ihlâlleri doğru değerlendirdi. Futbolculara yaklaşımı ve diyaloğunun çok iyi olması başarısında önemli bir etkendi. **Holosko**, G.Saray ceza alanı içinde **Ali Turan**'ın dikkatsiz müdahalesi sonucunda yere düşünce hakem doğru bir yorumla penaltı kararı verdi. İlkyarıda Beşiktaş ceza alanı içinde **Pino-Hilbert**, **Kewell-Ersan** ve Ali Turan-**Ernst** mücadelelerinde, penaltıyı gerektirecek ihlâller söz konusu değildi. Çakır'ın kararları doğruydu.

Çakır, sportmenlik dışı davranışlarından dolayı Hilbert ve **Sabri**'ye sarı kart verirken haklıydı. Sarısı olan Hilbert'in Pino'yu düşürdüğü pozisyonda hakemin kırmızı kart göstermemesi doğruydu. **Cana-Guti** mücadelesinde G.Saraylı oyuncuya; **Neill-Nobre** eşleşmesinde Beşiktaşlı futbolcuya gösterdiği sarı kartlar gereksizdi. Ayrıca Çakır'ın Holosko'ya hakemi aldattığı için verdiği sarı kart hatalıydı. Çünkü Slovak futbolcu dengesini kaybettiği için düşmüştü. Cüneyt Çakır'ın Nobre'nin G.Saray ağlarına gönderdiği top öncesinde Sabri'yi arkadan itmesini tespit edip golü geçersiz sayması doğruydu.

FLORYA'DA PROTESTO

Galatasaraylı taraftarlar maç sonrası Florya'ya giderek takımı protesto etti. (Fotoğraflar: FATİH ERDOĞDU)

GUTI'DEN ARDA'YA FORMA

● Derbide attığı gol ve Nobre'ye yaptığı asistle yıldızlaşan Beşiktaş'ın İspanyol futbolcusu Guti, karşılaşmanın ardından formasını, kendisinin futbolunu beğendiğini söylediği G.Saray kaptanı Arda Turan'a hediye etti, genç oyuncunun formasını da yayıncı kuruluş aracılığıyla istedi. Guti penaltıdan attığı golün sevincini eliyle matador işareti yaparak yaşadı. Penaltı atışı sırasında Guti'ye tribünden lazer ışığı tutuldu. Beşiktaşlı futbolcular maç sonrası taraftarlarını selamladı.

PUAN DURUMU
Spor Toto Süper Lig

TAKIM	O	G	B	M	A	Y	P	AVJ.
TRABZON	14	10	3	1	32	9	33	+23
BURSA	13	8	4	1	23	9	28	+14
KAYSERİ	13	8	4	1	18	6	28	+12
F.BAHÇE	14	8	3	3	36	18	27	+18
BEŞİKTAŞ	14	7	3	4	23	15	24	+8
İBB.	14	7	2	5	19	13	23	+6
KARABÜK	14	6	3	5	25	22	21	+3
G.ANTEP	14	5	5	4	12	12	20	0
ANTALYA	14	5	4	5	16	18	19	-2
G.SARAY	14	5	2	7	15	19	17	-4
A.GÜCÜ	14	4	4	6	19	25	16	-6
ESKİŞEHİR	14	3	6	5	11	15	15	-4
MANİSA	14	5	0	9	18	24	15	-6
G.BİRLİĞİ	14	3	5	6	12	21	14	-9
KONYA	14	2	5	7	15	24	11	-9
BUCA	14	2	5	7	8	18	11	-10
SİVAS	14	2	5	7	15	30	11	-15
K.PAŞA	14	1	5	8	13	32	8	-19

ZAFERE 20 BİN DOLAR PRİM

● Beşiktaş Başkanı Yıldırım Demirören, karşılaşmanın ardından yöneticilerle birlikte Siyah - Beyazlıların soyunma odasına gitti. Tek tek tüm futbolcuları kutlayan Demirören, galibiyet primi olarak oyunculara 20'şer bin dolar verdi. Beşiktaş'ta sağlık kurulu başkanı Prof. Dr. Mete Düren, kalçasından sakatlığı bulunan Bobo'nun, sahalara en kısa zamanda dönmesi için, Brezilya'ya bugün giderek botoks enjeksiyonu tedavisi göreceğini kaydetti.

Kartal 8 yıl sonra

COŞKUN GÜLBAHAR

2010 yılında oynadığı derbilerden 3 puanla ayrılamayan iki ezeli rakip G.Saray ile Beşiktaş'ın karşılaştığı maçta Siyah - Beyazlılar, 2-1 galip gelerek şanssızlığını kırdı. Beşiktaş ayrıca 8 yıl sonra Sarı - Kırmızılı ekibi Ali Sami Yen Stadı'nda mağlup etti. Siyah - Beyazlılar en son 2002-03 sezonunda 8 Aralık tarihinde **İbrahim Üzülmez**'in golüyle rakibini 1-0 mağlup etmişti.

SCHUSTER FATİH TEKKE'Yİ SİLDİ

Beşiktaş Teknik Direktörü **Schuster**, tecrübeli forvet **Fatih Tekke**'yi kafasından sildi. Ulusal futbolcuya Sivas karşılaşmasında yaşadığı tartışmanın ardından şans vermeyen Alman çalıştırıcı, G.Saray derbisinde de geleneği bozmadı. Sarı - Kırmızılı ekip karşısında Fatih Tekke'yi yine 18 kişilik maç kadrosuna almayan Schuster, basın toplantısındaki **"Fatih Tekke'yi kadroda düşünmüyor musunuz?"** sorusuna **"Evet"** yanıtını verdi. G.Saray karşısında alınan 3 puanın takımın güvenini yerine getirdiğini kaydeden Alman çalıştırıcı, **"Son maçlarda yaptığımız hatalarla puan kaybediyorduk. Galibiyete ihtiyacımız vardı. Bu sonuç iddiamızı ve güvenimizi yerine getirdi. Takımım bu şekilde oynarsa daha iyi yerlere gelir.** Cenk **iyi bir maç çıkardı, yediği gol şanssızlıktı.** Guti **oynaması gerektiği gibi mücadele etti. G.Saray futbol oynamaya çalışan bir takım. İki takım da bir şeyler yapınca ortaya futbol çıkıyor.** Hagi, **kısa sürede takıma mentalitesini yansıtamamış olabilir"** dedi.

CENK'İN NIETZSCHE ÖRNEĞİ

● Cenk Gönen (Beşiktaşlı kaleci): Yediğim hatalı gol, puanı etkileseydi çok üzülürdüm. Nietzsche'nin cok sevdiğim bir ifadesi var; 'Unutan iyileşir' der, ben yediğim golü unuttum. Kaleci balık hafizalı olmalı.
● İbrahim Toraman (Beşiktaşlı futbolcu): 3 puana ihtiyacımız vardı. Zaman zaman hata yapmamıza karşın galip geldiğimiz için mutluyuz.

ADALI: SORUN YOK

Beşiktaş Asbaşkanı **Serdal Adalı**, **"G.Saray'ı yenerek önemli bir galibiyet aldık. Soyunma odasında** Schuster'i **ve oyuncuları kutladım.** Fatih Tekke **ile Schuster arasında bir problem yok. Hocamız bu konuda gerekli açıklamayı yaptı. Bunlar teknik konular"** dedi. Siyah - Beyazlıları taşıyan otobüs geniş güvenlik önlemleri altında stattan ayrılırken futbolcuların son derece neşeli olmaları dikkat çekti, bazı oyuncuların da şarkı söylediği görüldü. Beşiktaş'ta sakatlığı nedeniyle derbi kadrosuna giremeyen **Quaresma** takımla birlikte Ali Sami Yen'e geldi, arkadaşlarıyla maç öncesi sahaya çıktı.

NEILL'DEN FAIR-PLAY

Karşılaşmanın 48. dakikasında **Nobre** ile girdiği ikili mücadele sonrası, Siyah - Beyazlı futbolcunun sarı kart görmesine engel olmaya çalışan G.Saraylı **Neill**, hakem **Cüneyt Çakır**'a **"Kartlık bir şey yok hocam"** diyerek fair - play örneği sergiledi. G.Saraylı **Sabri**, ilkyarıda **Tabata**'ya yaptığı faul sonrası Beşiktaş Teknik Direktörü **Schuster**'den büyük tepki gördü. Alman çalıştırıcı, ulusal futbolcudan aynı şekilde karşılık görünce daha da sinirlendi. Schuster'i 4. hakem **Tolga Özkalfa** sakinleştirirken Sabri yaptığı faul nedeniyle sarı kart gördü.

ELEŞTİRİ
ADNAN DİNÇER

Buruk Veda

Ülkemiz için çok önemli olan Ali Sami Yen'in ismini taşıyan stadımızda son derbi oynanırken aklıma birçok şey geldi. Ama G.Saray'ın tüm gücünü ortaya koymasına karşın kaybetmesinin burukluğu çok daha anlamlı oldu. **Schuster** aylardır eleştirdiğimiz yanını bu kez unutarak futbolun gerçeğiyle mücadele eden bir taktikle takımını oynatınca G.Saray bastırsa da orta alanın defansif desteğini alan Beşiktaş geri dörtlüsüyle kazanmasını bildi. Ayrıca sadece **Pino**'yla atak yapmayı düşünen forvetsiz Sarı-Kırmızılılar girdikleri gol pozisyonlarını değerlendiremezken **Cenk**'in kaleci şansına da yenik düştü.

Sahada 2 hızlı adam vardı; birisi **Holosko**, diğeri Pino... Beşiktaş hızlı adamını iyi kullanırken G.Saray, Kara Kartal'ın defans kalabalığı arasında Pino'nun yalnızlığını yaşadı. **Kewell** elinden gelen tüm desteğini kullansa da G.Saray'a gol getiren adam olamadı. 2. yarıda **Hagi**'nin gol umudu olarak sahaya sürdüğü **Mehmet Batdal** ve son 20 dakikada **Milan Baros**, Beşiktaş için tehlike yaratamadı. Defansın önünde iyi mücadele veren **Aurelio**, **Ernst**, ona yakın oynayan **Guti** ve 2. golü atmasına karşın daha çok orta alanda savaşan **Nobre**, Beşiktaş'ın savunma gücünü arttırdı.

Objektif gözle baktığımızda bizi mutlu eden bir kalitede derbi oynanmadı. Ancak kazanması gereken iki takımdan birisi en azından üst sıralara yaklaşma şansı yakalarken diğeri için tehlike çanları çalacaktı. Ama bu bir Schuster - **Hagi** derbisine indirgenecek yorum olamazdı. Acı olan milyonlarca Avro'yu hesapsız harcayan yönetimlerin iflasını kanıtlayan gerçekti. Takım oyunundan öte mücadele eden ve birkaç özel futbolcunun maçı etkilediği karşılaşmaya *'Ali Sami Yen'e veda derbisi'* dersek yanlış yorumlamış olmayız.

Aslında 90 dakikanın sonunda oyunu izlerken beni en çok etkileyen derbiden çok 2 dünya savaşı görmüş Haydarpaşa'nın cayır cayır yanmasıydı. Dilerim bu bir sabotaj değildir!..

ELEŞTİRİ
METİN TÜKENMEZ

Derbinin Adı Var

Dün akşam G.Saray ile Beşiktaş'ın mücadelesine baktığımızda, bu iki geleneksel rakibin büyük bir derbi için sahaya çıktıklarını kim söyleyebilir. İngiltere at yarışlarından futbola geçip dilimizde de anlam bulan derbi sözcüğünün içini dolduran olağandan daha büyük bir mücadele, tribünleri bir elektrik akımı gibi saran heyecan, futbol oynama istek ve arzusu, topun iki kale arasında sıkça gidip gelmesi, birbirinden klas hareketlerin hangisi vardı Ali Sami Yen'de? O zaman bu oyuna *'derbinin adı var'* demek alanda mücadele eden takımlara haksızlık etmek olur mu? Bu soruların yanıtını sizlere bırakıyorum.

Ligin yarısının bitimine üç hafta kala iki büyük takımın da şampiyonluktan kopma noktasına gelmesinin anlamı da dünkü mücadelenin ayrıntılarında vardı. İki takım futbolcularının toplamını göz önüne aldığınızda sadece **Guti'**nin ayağına top geldiğinde birkaç pas yapılabiliyordu. Ama buna karşın santrforda görevli **Nobre** bir kez olsun verkaçı doğru yapamadı. Guti'nin adeta kafasına nişanladığı vuruştaki gol maçın sonlarına doğru Nobre'yi hareketlendirdi. Son 10 dakikayı bir savunma oyuncusu gibi oynadı, başarılı da oldu.

G.Saray, **Ali Turan**'ın pozisyon hatası, rakibini kaçırması, giriş yanlışı yüzünden penaltıdan gol yemesine karşın **Kewell** ve **Pino**'nun kişisel girişimleriyle daha kararlı gider gibi göründü Beşiktaş kalesine. Ama bunlar kopuk kopuktu. Devamlılığı olsa belki rakip savunmanın dengesi bozulabilirdi. **Ersan Gülüm**'ün savunmadaki başarısı da G.Saray ataklarının sonuçsuz kalmasına neden oldu. G.Saray'ın sürekli kalecisi **Ufuk**'la oynaması ve lig tarihimize *'geri pas ustası'* olarak geçen **Ayhan**'ın futbol şekli de Cim - Bom'u durduran etkenlerden biriydi. Evinde mücadele eden ve kazanmaya rakibinden daha fazla gereksinimi olan bir takım kalecisiyle bu denli çok oynar mı, ön liberosu her fırsatta topu geriye kullanır mı? Kullanırsa takımı lige havlu atar, öyle de oldu...

ELEŞTİRİ
FATİH KUŞÇU

Kimlik Arayışı

Dünyanın en büyük öğütücüsünü üretti Türk futbolu. Son 10 yılda, müthiş bir başarıyla, transfer üstüne transfer yaparak palyatif çözümlerle *'başarı'* arayan anlayışın iki temsilcisi, Ali Sami Yen'in son derbisinde karşı karşıyaydı. Heyecanı, iddiası asla yitirilemeyecek ama önemi her sezon daha da azalan derbi! Her ikisi de *'öğütücünün'* ana parçalarından. Sürekli oyuncu alıp satıp, teknik direktör kovup takım olamayıp, futbol oynamadan hakemlerden saygı bekleyerek (!) sonuç arayan, *'ne olursa olsun kazan!'* kültürünün neferleri. **Schuster**'in *'1960'ların futbolu'* sözüne aklı selim itiraz yok ama yorumlar sahayla sınırlı, asıl sorunun, federasyondan yayıncı kuruluşlara dek, saha dışındaki tüm yönetim kademeleri olduğu göz ardı edilerek... Biri ilk beş, diğeri ilk 10 içinde kalmayı hedefleyen asırlık çınarlar (!), eksikleri, bugüne dek beceremedikleri ve akıldışı taraftar beklentileriyle başladığında maça, bir tek ortak payda vardı: iyi futbol beklenmesin! Oysa tam tersine, iyi başlandı maça. Orta sahada boğuşmak yerine cezaları önünde kalabalık savunmanın yeğlenmesi, oyuna devinim kazandırdı. **Sabri**'yi orta alanda başarıyla kullanan **Hagi**'nin, formsuz **Ali Turan** dışında da seçeneği olabilse, G.Saray oyunun 2 yönünde de daha etkin olabilirdi. Pozisyonlar sonuç getirmedikçe de oyun çirkinleşti, G.Saray kötü halini anımsadı.

İkinci yarı Beşiktaş savunması, filede top karşılayan voleybolcular gibi, G.Saray ataklarında adeta duvar oldu. Sonrasında, Beşiktaş, akıcı oyunun karşılığını aldı, alkışlandı. G.Saray yönetimi için de *'enseyi kırartma'* vakti geldi. Şampiyonluk umudunu çoktan yitiren takımın, stratejik planını sergilemesi lazım, tabi varsa!

Fenerbahçe İstanbulspor önünde, Trabzonspor Karşıyaka'nın evinde terleyecek

Hedefe iki adım kaldı

▶ 33. haftada Fenerbahçe İstanbulspor'la Fenerbahçe Stadı'nda saat 19.00'da karşılaşırken en yakın takipçisi Trabzonspor da İzmir Atatürk Stadı'nda Karşıyaka ile mücadele edecek.

Spor Servisi - Türkiye 1. Futbol Ligi'nin 33. haftası, bugün oynanacak 8 maçla tamamlanıyor. Geçen hafta deplasmanda Trabzonspor'u yenen ve şampiyonluk için büyük avantaj yakalayan Fenerbahçe'nin sahasındaki rakibi, İstanbulspor. İstanbul derbisi niteliğindeki karşılaşma, saat 19.00'da Fenerbahçe Stadı'nda başlayacak. Maçın hakemi, **Oğuz Sarvan.**

Fenerbahçe'de sarı kart cezalısı **Tarık** forma giymezken, hastalığı geçen kaptan **Oğuz**'un oynayacak olması Sarı - Lacivertlileri sevindirdi. Hafta başından beri çalışmalarını taraftarının büyük desteğiyle sürdüren Sarı-Lacivertlilerde moraller oldukça yüksek. Brezilyalı teknik direktör **Parreira**, erkenden şampiyonluk havasına girmeyeceklerini kaydederek **"Trabzonspor maçındaki ciddiyetimizi son 2 maçımızda da sürdüreceğiz. Sezon başından beri bize büyük destek veren taraftarımız karşısında iyi bir futbol oynayarak galip gelmek istiyoruz"** dedi.

Ligin ikinci yarısında büyük çıkış yaparak sezon bitimine oldukça rahat giren İstanbulspor'da hedef, güçlü rakip karşısında puan alabilmek. Biletleri 2 gün önceden tükenen maçta Fenerbahçe Stadı'nda **"onur"** mücadelesi verecek Sarı-Siyahlılar, güçlü rakiplerine şampiyonluk yolunda çelme atmaya hazırlanıyor. Maçı Fenerbahçe'ye sattıkları yolundaki haberler ise tüm takımı kamçılıyor.

İstanbulspor'un başarılı kaptanı **Hamza Hamzaoğlu**, artık **'iyi'** bir takım olduklarına dikkat çekerek **"Sezon başından beri her maçımıza kazanmak için çıktık. Bunu başaramadığımız karşılaşmalar oldu. Ancak uzun süredir iyi bir grafik çiziyoruz. Bunu Fenerbahçe karşısında da sürdüreceğiz"** dedi.

Trabzonspor takipte

Fenerbahçe'yi 2 puan farkla takip eden Trabzonspor, İzmir deplasmanında Karşıyaka ile oynuyor. **İlhami Kaplan**'ın yöneteceği maç, saat 19.00'da İzmir Atatürk Stadı'nda başlayacak. Konuk Trabzonspor'da formasız **Osman**'ın yerine **Okan** forma giyecek. Kaleci **Metin**'in durumu ise maç saatinde belli olacak. Bu futbolcunun sakatlığı sürerse kaleyi **Nihat** koruyacak. Trabzonspor Teknik Direktörü **Şenol Güneş**, lig bitmeden hiçbir şeyin belli olmayacağını söyleyerek **"Elimizdeki büyük bir avantajı kaçırdığımız ortada. Ancak daha hiç bir şey bitmedi. Bizim yaptığımız hatayı Fenerbahçe de yapabilir. Son 2 maçımızı da kazanmaktan başka bir şey düşünmüyoruz"** dedi.

Kocaelispor'la birlikte Inter-Toto'ya katılacak ikinci takımı ve Karşıyaka'yla birlikte 2. lige düşecek takımları belirleyecek ve tümü 16.00'da başlayacak diğer maçlar ve hakemleri şöyle:

Eskişehir - Samsun: **Ahmet Çakar**, Bursa - Kayseri: **Erdal Güleç**, Denizli - Vanspor: **Galip Bitigen**, Ankaragücü - Antalya: **Hasan Başdemir**, Gaziantep - Gençlerbirliği: **Engin Kurt**, Kocaeli - Altay: **Ayhan Yücebilgiç**.

Atkinson'dan Parreira'ya mesaj:

Süper ligde süper olurum

▶ Dalian Atkinson "Ben Fenerbahçe'yi sevdim. Takıma zararım dokunduğunu da sanmıyorum. Fenerbahçe'de kalmak istiyorum" dedi.

HİLMİ TÜRKAY

Geldiğinde **'kara boğa'** dediler. İngiltere'nin en iyi santrforu diye lanse edildi futbol kamuoyuna. Beğenmeyenler de vardı. Ama Galatasaray, Beşiktaş ve Trabzonspor maçlarında golleri sıralayınca Fenerbahçe'nin **'en isabetli'** transferi haline geldi. İlk devre her şey güllük gülistanlıktı. Ama ikinci yarı başlayıp **Atkinson**'ın da şansı **'yaver'** gitmeyince Fenerbahçe yönetiminden **'eleştiriler'** de gelmeye başladı. Özellikle Futbol Şube Sorumlularından **Selim Soydan**, Atkinson'a sürekli **'verip veriştiriyor'**du. Sonunda siyahi oyuncu patladı. O Fenerbahçe'yi seviyordu. Kalmak istiyordu. Hele hele şampiyonlar ligi arifesindeki Sarı-Lacivertlilerin kendisine **'ihtiyacı'** olacağını da söylemekten geri kalmadı. **"Ben Fenerbahçe'yi sevdim. Takıma zararım dokunduğunu da sanmıyorum. Üstelik ilk yarıda oldukça iyi oynadım. Goller attım. Sakatlığım olduğu haftalarda yöneticimiz Selim Soydan, beni başkanla ters düşürdü. Sürekli problem çıkarıyor gibi gösterildim. Ama ben Fenerbahçe'de kalmak istiyorum. Takımı, Türkiye'yi tanıdım, yararlı olurum. Şampiyonlar liginde atacağım gollerle Fenerbahçe'yi Avrupa'da da söz sahibi yaparım"** dedi.

Evet Dalian Atkinson şimdi beklemede, gönderilmeyi istemiyor. Fenerbahçe'yi, Türkiye'yi belli ki çok sevmiş...

Atkinson iddialı konuştu.

Ali Şen: Tesiste de 1 numarayız

Spor Servisi - Fenerbahçe Kulübü Divan Kurulu Toplantısı, Sosyal Tesisler'de yapıldı.

Toplantıda konuşan Kulüp Başkanı **Ali Şen**, tesisleşme yönünde büyük bir aşama kaydettiklerini belirterek, **"Yıl sonunda tamamlanacak Samandıra ve Kayışdağı tesisleriyle, Avrupa'nın en iyi ve en büyük tesislerine kavuşacağız"** dedi.

Şen, göreve geldikleri günlerde diğer kulüplerin tesis açısından çok önde olduklarını ifade ederek, **"Bu, bizim içimizde büyük bir yaraydı. Bu nedenle tesisleşme ve altyapıya büyük önem vereceğimizi söyledik ve sözümüzü tuttuk"** diye konuştu. Ali Şen, 22. Avrupa Şampiyon Kulüpler Kupası Atletizm Yarışmaları'nın, Fenerbahçe'nin büyük çabaları sonucu 18-19 Mayıs tarihlerinde İstanbul Burhan Felek Spor Sitesi Atletizm Sahası'nda yapılacağını hatırlatarak, **"Bu, çok büyük bir başarıdır. Avrupa'daki tüm televizyon kanalları, 550 atletin katılacağı bu yarışmadan sözedecekler. Bu da Fenerbahçe için bir gurur kaynağıdır"** dedi.

Genel Sekreter ve Basın Sözcüsü Orhan Keçeli ise, İstanbulspor A.Ş. ile bugün yapacakları maçın gelirine haciz koydurandan eski yöneticilerden Erol User'e veryansın etti.

Keçeli, User'in sahte evrak ve belgelerle maçın gelirine haciz koydurduğunu savunarak, **"Bu büyük bir densizliktir. Biz bu maçın gelirini vatanı ve ulusu için canını veren Mehmetçik'e bağışlayacaktık. Ancak, bu durum ortaya çıkınca beklemek zorunda kaldık. Gerekirse Yönetim Kurulu olarak, Mehmetçik Vakfı'na cebimizden yardım edeceğiz"** dedi.

Streetball'a büyük ilgi

BURAK AKÇAY

BURSA - Bu yıl 5'incisi düzenlenen ve basketbolü Türkiye'ye sevdirmeyi amaçlayan Adidas Streetbal Challenge 96'nın 1. etabı dün Bursa'da başladı. Sponsorluklarını Sprite, Number One FM, Phillips, MTV ve Eurosport'un yaptığı turnuvaya 320 kişiden oluşan 80 takım katılırken bu yıl rekor sayıda kız takımı da müsabakalara iştirak etti.

Los Pichos'un şovlarıyla izleyenleri coşturduğu etkinliklerin ilk gününde elemeler yapıldı. Bugünkü final maçları, slam - dunk yarışması ve havai fişek gösterilerinden sonra sona erecek olan Adidas Streetbal Challenge 96'nın ikinci ayağı, gelecek hafta İzmir'de yapılacak.

18 yıl sonra gelen rekor

İZMİR (Cumhuriyet Ege Bürosu) - Atletizmde, yüksek atlamada 18 yıl sonra gelen Türkiye rekoru.

1978 yılında Selanik'te yapılan Balkan Atletizm Şampiyonası'nda, yüksek atlamadaki 2.20'lik derecesiyle Türkiye rekoru kıran **Ekrem Özdamar**'ın bu derecesinin tam 18 yıldır kimse yanına bile yaklaşamadı. Ama dün, Atatürk Stadı Seha Aksoy Atletizm Sahası'nda yapılan Üniversitelerarası Türkiye Şampiyonası'nda, **Işık Bayraktar**, çıtayı 2.21'e taşıdı ve 18 yıllık Türkiye rekorunu kırarak tarihe geçti. Işık Bayraktar, rekor atlayışından sonra 2.24'ü denedi. Ancak 3 hakkında da bu dereceyi geçemedi.

1. Kıwanis koşusu

Spor Servisi - Sağlıklı yaşam, spor ve çocuk projesi çerçevesinde Enka Kulübü, Kiwanis Kulübü ve Health and Shope Dergisi tarafından düzenlenen 1. Kiwanis Koşusu, dün yapılan finallerle sonuçlandı.

İnönü Stadı'nda, 12-13 ve 14-15 yaş gruplarında yapılan koşuda, ilk iki sırayı alanlar şöyle: **14-15 Yaş Bayanlar:** 1- Aslı Kolioğlu (14.00), 2- Birsen Bulut (14.02). **14-15 Yaş Erkekler:** 1- Boran Arslan (12.43), 2- Fuat Miske (12.45). **12-13 Yaş Bayanlar:** 1- Zeynep Bayhan (13.44), 2- Deniz Öğ (13.47). **12-13 Yaş Erkekler:** 1- Demirhan Çemberci (14.14), 2- Naim Koyuncu (14.20).

Alp Kızılsu birinci oldu

Spor Servisi - Atıcılık Federasyonu tarafından düzenlenen Trap-Skeet ve Double Trap Türkiye Şampiyonası'na, dün yapılan ferdi trap atışlarıyla devam edildi.

İstinye Atış Poligonu'nda düzenlenen şampiyonada, büyük erkeklerde Manisa Bölgesi'nden Alp Kızılsu, 138 puanla birinci oldu. Bolu Bölgesi'nden Servet Sivrikaya 133 puanla ikinci, İstanbul Bölgesi'nden Ataberk Keskin de 130 puanla üçüncü sırada yer aldı.

Sıcak pazarda gözler onlarda

Gol, kralını arıyor

Spor Servisi - Türkiye Birinci Futbol Ligi'nde bitime sadece 180 dakika kaldı. Yani 2 maç sonra zorlu maraton son bulacak. Kimi sevinecek, kimi üzülecek. Şampiyonluk yarışı, kümede kalma savaşımı derken, futbolumuzun vitrininde bir de **'krallık'** mücadelesi yaşanıyor şu günlerde. Artık atılacak her şutun, yapılacak her kafa vuruşunun ya da kazanılacak her penaltının, **'golcüler'** için büyük önemi var. Çünkü bu doğru adrese gidecek her top onları **'krallığa'** taşıyacak. Kim bu golcüler? Trabzonsporlu **Şota**, Kocaelisporlu **Saffet**, Fenerbahçeli **Boliç**, Beşiktaşlı **Ertuğrul**. Gol krallığının zirvesindeki bu dört futbolcu içinde en büyük avantaj, kuşkusuz ki Trabzonsporlu **Şota** ve Kocaelispor'un kaptanı **Saffet**'te. Penaltı ve frikik kullanmadan 20 gole ulaşan Trabzonspor'un gürcü futbolcusu bugün ligden düşmesi kesinleşen Karşıyaka önünde **'gol patlaması'** yapmak için sahaya çıkacak. Şota son haftada da Eskişehirspor'a karşı gol arayacak. Kocaelisporlu Saffet de krallık için iddialı. Sezona Galatasaray'da başlayıp ara transferde Kocaelispor'a geçen deneyimli golcü Saffet, Şota ile birlikte 20 gole sahip. Ünlü futbolcu bugün İzmit İsmet Paşa Stadı'ndaki maçta Altay karşısında gol arayacak. Saffet son haftada ise Kayserispor maçı ile maratonu tamamlayacak.

F. Bahçeli Boliç ve Trabzonlu Şota favori isimler.

Boliç-Ertuğrul

Fenerbahçeli Boliç, sezona iyi başladığı halde son haftalarda sustu. Kimi zaman 90 dakikayı bile tamamlayamayan Boşnak futbolcu İstanbulspor ve Vanspor maçlarında Fenerbahçe formasını giyerse hem takımının şampiyonluğu, hem de gol krallığı için mücadele edecek. Askere gittikten sonra eski formunu koruyamayan Beşiktaşlı Ertuğrul ise bu dörtlü arasında krallık mücadelesi veren isimlerden.

GOL KRALLIĞI

Futbolcu-Kulübü	Sağ ayak	Sol ayak	Kafa	Frikik	Penaltı	Toplam
Şatto (Trabzonspor)	9	5	6	-	-	20
Saffet (Kocaelispor)	9	6	3	-	2/3	20
Boliç (Fenerbahçe)	6	5	-	2	6/6	19
Ertuğrul (Beşiktaş)	8	4	3	1	2/3	18

Bu ikiliye dikkat

Aykut mu Salenko mu?

Spor Servisi - Lider Fenerbahçe ile ikinci yarının iddialı takımı İstanbulspor, bugün karşı karşıya geliyor. İki İstanbul takımının randevusunda gözler 3 puanda elbet. Ve bu puan mücadelesinin sonucunu kuşkusuz ki **'golcüler'** belirleyecek. Kadrolar elç alındığında göze ilk olarak Fenerbahçeli **Aykut** ve İstanbulsporlu **Salenko** çarpıyor. Takımlarının **'gol'** için **'umut'** bağladığı bu iki futbolcuya bugünkü maçta çok iş düşecek.

Aykut

Salenko

Aykut, Türk futbolunun ünlü golcülerinden. Şimdiye kadar Fenerbahçe forması ile 140'ın üzerinde gol atmış bir isim. Geçen hafta Trabzonspor'a attığı golle takımını şampiyonluk potasına soktu. Salenko ise İstanbulspor'a ara transferde geldi ve Türkiye'ye kısa sürede uyum sağladı. **Peter Van Vossen**'ın yerine transfer edilen Rus oyuncu, 1994 Dünya Kupası'nın gol kralı. Galatasaray ve Beşiktaş dahil pek çok takıma gol attı 1995-96 sezonunda. Evet bu ikili bugünkü maçın kilit adamları. Bakalım hangisi takımlarına **'hayat'** verecek golü atacak?

Ezeli rakibi karşısında çok kötü bir oyun çıkaran Beşiktaş, 2 gole boyun eğerken ligde üst üste 4. yenilgisini aldı

Amaçsız derbi Galatasaray'ın

Beşiktaş: 1
Galatasaray: 2

STAT: *İnönü*
HAKEMLER: *Orhan Erdemir (3), Maksut Balta (4), Mehmet Kaya (4)*
BEŞİKTAŞ: *Fevzi (3), Ali (4), Johnsen (4), Alpay (3), Rıza (2) (dk. 55 Sertan 3), Mehmet (4), Sergen (4), Kuntz (7), Mutlu (4), Mustafa (3), Ertuğrul (3)*
GALATASARAY: *Friedel (7), Mert (6), Feti (5), Bülent (6), Okan (5), Tugay (5), Evren (6), K. Hakan (5), Ilyas (4) (dk. 73 Ergün 4), Arif (5) (dk. 81 Saunders 4), B. Hakan (4)*
GOLLER: *Dk. 41 Evren, dk. 72 B. Hakan, dk. 88 Kuntz*
SARI KARTLAR: *Kuntz (Beşiktaş), Evren (Galatasaray)*
SEYİRCİ-HASILAT: *13.252 / 2 milyar 940 milyon 430 bin TL.*

ASENA ÖZKAN

Beşiktaş ile Galatasaray arasındaki derbinin sonucu, şampiyonluk yarışını uzaktan yakından etkilemeyince, karşılaşmanın adı da **'gazozuna maç'** oluverdi. Ama ne gazozuna maç!.. Beşiktaş utanç sayfalarına bir yenisini, final ve derbilerle özdeşleşmiş Galatasaray ise zaferlerine pek de önemli sayılmayacak bir başkasını ekledi. Beşiktaşlılar da, Galatasaraylılar da, takımlarının şampiyonluğa oynamasına şartlanmış; ama elden ne gelir. Bu maç, prosedür ve prestijin ötesine gidemiyor. Beşiktaşlı futbolcular **'alınlarındaki kara lekeyi temizlemek'**, Galatasaraylılar da **Graeme Souness**'a **'anlamlı veda hediyesi'** verebilmek için çabaladı durdu. Beşiktaşlıların kara lekesi daha da büyürken, Souness Türkiye'ye derbi zaferiyle veda etmeyi başardı. 4-0'lık Denizlispor yenilgisinin ardından, **"bunlar Daum'u göndermek için oynamıyor"** iddiasını ortaya atanlarsa yanıldı. Zira bir kez daha gördük ki, **'Beşiktaş'ın pili bitmiş'**. Bu takımın çok kısa sürede bir revizyona gereksinimi var.

Galatasaray ise finallerin derbilerin takımı. Moral lerini yitirdikleri anda dahi canlanabiliyorlar. Hoş, dün akşam Galatasaray'ın dört dörtlük futbol sergilediğini söylemek olası değil, ama her şeye karşın kazanmayı bildiler hem de konuk olarak geldikleri İnönü Stadı'nda. Beşiktaş'ın ne savunması ne orta sahası ne de forveti vardı. Hatalar birbirini izledi. Genç kaleci **Fevzi**'ye yüklenmek kanımızca haksızlık olur. Savunma **'buy run gelin'** deyince ona da yapacak fazla bir şey kalmıyor. Zaten **Evren**'in mükemmel vuruşunda Fevzi sadece topun hangi yöne gittiğini görebildi.

Fridel ise kalesine gelen her topu başarıyla uzaklaştırdı. Ancak gecenin yıldızı, Beşiktaş'ın tek golünü kaydeden, 30 yaşını çoktan aşmış **Stefan Kuntz**'du. Beşiktaşlı yöneticisi de, yandaşı da, ilerleyen yaşına karşın canla başla mücadele edip sahada basmadık yer bırakmayan Kuntz'u, attığı golün ardından ayağa kalkalarak alkışladı. Hepimiz futbolun dışında da bunu aramıyor muyuz: **'İlkönce yüreğini ortaya koy.'** Kuntz da öyle yaptı ve profesyonelliğin ne anlama geldiğini sadece Beşiktaşlılara değil, herkese gösterdi.

Art arda dördüncü yenilgisini alan Beşiktaş'ın yandaşları bir kez daha yanlış kişiye bağırdı: **'Bir hakem bu kadar rezil olamaz.'** Elbette hakemin doğru kararlar verdiğini söyleyemeyiz, ama maçın kaderini değiştirecek büyük yanlışlar da yapmadı. Ya Beşiktaşlı futbolcular!.. Bize siz, **'Beşiktaş bu kadar rezil olamaz'** şeklinde bağırmalıydınız.

Tugay G. Saray'ın galibiyetinde büyük rol oynarken Ertuğrul etkili olamadı. (Fotoğraf: MUSTAFA ERSOY)

MAÇIN ELEŞTİRİSİ

Beşiktaş'ın Çöküşü

ADNAN DİNÇER

Galatasaray ile Beşiktaş belki de uzun yıllardan sonra ilk kez kendilerini bir yerlere taşımayan, amaçsız bir derbi oynadılar. Ama ne var ki, yine de vefakâr taraftarlar tribünleri doldurmuşlardı. İki takımdan Beşiktaş'ın durumu yürekler acısı... Hele hele son 4 haftadır aldıkları seri yenilgilerle yedikleri 13 gol, mazide bulunmayan bir çöküşün enkazı anlamını taşıyor. Bu forma ile güzel günlerin devi olan Kara Kartal, adeta 'karga'yı anımsattı.

Bunun sorumluları sadece bu futbolcular mı? Yoksa sahada **Kuntz** dışında koşmak dahi istemeyen ne sistem ve ne de ezeli rekabetten bir kırıntı kalmayan moral değerlerine saygısızlık edilmiş ortamı yaratıp sermayeyi biriktirenler mi? Kaptan **Rıza** sakatlanana kadar oynadı ve belki de jübile öncesi ilk resmi maçında 20 yıl sırtından çıkartmadığı kutsal formasına böyle bir acı ile son verdi. **Johnsen** sahada bir yabancı değil, adeta yazlıkta temiz hava alan güney sahillerinin turisti gibiydi. Hakeme itirazdan başka bir görüntü vermeyen Beşiktaş'ta **Sergen**, sadece ölü toplarda ben de varım dedi. Olmadı beyler, sizi böyle görmek bizi ve taraftarları adeta bitirdi. Şimdi bu yönetim her şeyi sil baştan yapmak ve çok iyi düşünmek zorunda... Ama bir şeyi daha düşünmek zorunda: **Daum**'un bıraktığı Çernobil faciasından daha tehlikeli bir *'atık'* ve Beşiktaş'ı saran *'umutsuzluk radyasyonu'*ndan kurtulmayı... Galatasaray da iyi değildi, ama Beşiktaş'a oranla **Hakan**'ı ile **Arif**'i, **Evren**'i ve topu daha iyi kullanma rahatlığı ile bir ölçüde taktik uyum ile de saygılı idi.

Atılan ilk goldeki Evren'in vuruşu çok güzeldi. İkinci golde ise Arif ile top değil, adamla boğuşma yolunu seçen ve hâlâ orada olan **Ali**'nin hatasından topu alıp gol yapan **Hakan** sanki Beşiktaş'a *'Atı alan Üsküdar'ı böyle geçer'* der gibiydi.

Sezonun sonunda ben kendimi hem teknik, hem de idari yönden bir sorumlu gibi kabul edip şu soruyu futbolculara yöneltme hakkına sahip olmayı varsaydım... Ve dedim ki: *"Bu halinizle mi milyarları isteyecek ve gelecek sezona bir bölümünüz de İngiltere'ye giderek Türk futboluna kafkıda bulunacaksınız?"*

Demek hepiniz çok umursamaz ve manen toksunuz, ama biz ve taraftarlarınız sizleri hâlâ başarılı görmek istiyorlar ve geçmişinize saygı duyarak *'gazozuna'* dahi olsa, liyakatini hak etmeyen karşılaşmaya karşın belasız-kazasız susmayı tercih ediyorlar. Ama unutmayın: Sükût ikrardan gelir...

Öylesine Bir Derbi Maçı

MAHMUT SERT

Galatasaray, Beşiktaş'a göre daha derli toplu bir oyun ortaya koydu. Sarı-Kırmızılı futbolcular özellikle ikili mücadelelerde daha başarılıydılar. Savunmada **Bülent**, **Feti** ve **Mert** ilk topları girişte kararlı olunca, Beşiktaş'ın atak oyuncularına fazla pozisyon vermediler.

Orta alanda **Tugay**, çok top kapmasına karşın bunları değerlendirmede, o kadar başarılı olamadı. Maçın ilk yarısında bu bölgede **Evren** çalışkanlığıyla göz doldurdu ve çok güzel bir gol attı.

B. Hakan son haftalardaki formunu sürdürüyor. **Alpay** ile girdiği mücadeleler, maçın ilginç pozisyonlarını oluşturdu. Oyuna asılışı ve bitmek bilmez bir enerji ile verdiği savaşımla arkadaşlarını ateşleyen oyuncuydu. Karşılaşmanın sonucu lig sıralamasına etki etmese de derbi heyecanını daha çok duyumsayarak futbol oynayan Galatasaray'dı. Sarı-Kırmızılılar yaptıkları mücadelede ekip oyunundan çok bireysel becerilerini ön plana çıkarttılar.

Beşiktaş'ın, **Daum**'un görevine çirkin bir biçimde son vermesi, futbolcularını çok etkilememiş!.. İddiasız olmasına karşın, yandaşları tribünleri doldurup desteklerini karşılaşma boyunca sürdürdüler. Karşılaşmanın ikinci yarısında Beşiktaş, yenik durumdan kurtulmak için yandaşlarının büyük desteğiyle oyuna asılınca, maç da derbi havasına girdi. Galatasaray'ın savunmaya ağırlık verip karşı hızlı ataklara dayalı bir taktik uygulaması, Beşiktaş'ın orta alandaki büyük boşlukları **Sergen** ve **Kuntz**'un akıllı oyunuyla etkili bir biçimde kullanmasına neden oldu.

Gecenin yıldızı **B. Hakan**'ın attığı golde, hakem **Orhan Erdemir**, **Arif**'in **Ali** ile boğuşmasında avantaj kuralını işletti. Genelde kötü bir yönetim göstermesine karşın bu uygulamasında doğru karar verdi.

Oyunun son bölümlerinde sayısız gol fırsatı yakalayan Beşiktaş, bu kez de kalesinde giderek devleşen **Friedel**'a takıldı. Sezon başından beri eleştirdiğimiz **Kuntz**, bütün maç boyunca gösterdiği çalışkanlıkla yerli yıldızlara adeta profesyonellik dersi verdi. Dev maçı ciddiye alarak oynayan Galatasaray, eline geçirdiği fırsatları iyi değerlendirerek karşılaşmayı kazandı.

Hakem Orhan Erdemir'in deneyimsizliği de dikkati çekti.

İNÖNÜ STADI'NDAN NOTLAR / ARİF KIZILYALIN

Maç sonrası taraftarlar kapıştı

Amaçsız randevu dediler; küskünlerin buluşması adını da verenler vardı. Ama bu bir Beşiktaş-Galatasaray klasiğiydi. Yani **'ismen'** de olsa **'derbi'**ydi ve **'önemsenmek'** zorundaydı. Çoğu futbolsever de öyle yaptı zaten. Bayrağını, şapkasını kapıp çoluğunu, çocuğunu alan İnönü'ye atmıştı kendini. Stat beklenenin **'aksine'** doluydu. 13 bini biletli, yaklaşık 18-19 bin kişi vardı tribünlerde. Ama, bu maçı önemsemeyenlerin başında güvenlik güçleri gelince, **'tatlı'** başlayan gece, **'sokak kavgaları'**yla bitti. Maç öncesi, **'görüntü'** açısından stattaki yerlerini alan İstanbul polisi, **"Bu maçta ne kavga çıkar, ne dövüş"** diye düşünmüş olacak ki herkesten önce İnönü'yü terk etti ve 15 milyonluk kentin göbeği bir kez daha **'futbol teröristlerine'** kaldı. Maç bitimiyle birlikte döner bıçaklarını, şişleri, kasaturaları kapan yüzlerce gözü dönmüş futbolsever(!) ortalığı kana bulamak için bir sağa bir sola koşturdu. Ne var ki **'sağduyu'**larına hâkim kesim şapkasını bayrağını saklayınca, olay kırıkları otomobil camları, dövülen 8-10 taraftar ve **'denize dökülen'** bir iki **'derbizede'** ile atlatıldı.

Galatasaraylı futbolcular Beşiktaş karşısında elde ettikleri galibiyeti sezon sonu ülkesine gönderilecek olan teknik direktör **Graeme Souness**'a armağan ettiler. Maç öncesi, soyunma odasında. **"Bu maçı hocamıza armağan etmek istiyoruz. Onun son derbisi, Çıkalım kazanalım"** diyen futbolcular, maç bitiminde de İskoç hocaya sarılıp, **"Verdiğimiz sözü tuttuk"** dediler. Sakat ve hasta oyuncular nedeniyle kadro sıkıntısı çeken Galatasaray Galli golcü **Dean Saunders**'ı **'hasta hasta'** oynatmak zorunda kalırken iyileşmeyen **Van Gobbel** derbi maçta forma giyemedi. Beşiktaş'ta ise **Recep, Gökhan** ve **B.Metin** isteksizlikleri nedeniyle kadro dışı bırakıldılar.

Geçen haftayı 4-0'lık yenilgilerle kapayan Beşiktaş ve Galatasaraylı futbolcular, taraftarının önüne **'üzgün'** ve **'buruk'** çıktılar. Ancak iki takım taraftarının ve özellikle de Beşiktaşlı yandaşların öfkesi belli ki dinmemişti. Tribünlere asılan **"Bu Formanın İçindekileri Değil, Formayı Seviyoruz"** yazılı pankart, Beşiktaşlı yandaşların dili olmuştu. Skor 2-0 olduktan sonra futbolcularını ıslıklayan Siyah-Beyazlılar, sadece sahada durmadan çalışan ve tek golü atan **Kuntz**'u alkışladılar.

Denizli ikinci planda

Teknik direktör arayışlarını sürdüren Beşiktaş yönetimi de, Kocaelispor teknik direktörü **Mustafa Denizli**'nin düşünmek için 10 gün süre istemesi nedeniyle, kendisini ikinci plana itti.

Hakan'ı izlediler

Galatasaray'ın 2. golünü atıp ligdeki 16. golüne kavuşan B. Hakan, İspanyol ve Alman menajerlerin, kendisini izlemek üzere maçı geldiğini belirtti.

Okan'ın ise Bursaspor'a verilmeyeceği açıklandı.

Beşiktaş taraftarının açtığı pankartlar dikkat çekiciydi.

Ezeli rakibi Beşiktaş'ı ilk maçta elinden kaçıran Sarı-Kırmızılılar, Tugay ve Arif'in golleriyle sonuca gitti

Galatasaray kupada yarı finalist

Beşiktaş: 1 - Galatasaray: 2

STAT: *İnönü*
HAKEMLER: *Ahmet Çakar (5), Serdar Çakıroğlu (4), Ünal Salcıoğlu (6)*
BEŞİKTAŞ: *Şener (4), K. Ali (4), Gökhan (4) (dk. 81 Rıza 4), Alpay (5), B. Metin (3) (dk. 75 Mustafa 5), Mehmet (4), Kuntz (5), Sergen (7), Sinan (4) (dk. 75 Serdar 4), Ertuğrul (4), Orhan (2)*
GALATASARAY: *Friedel (6), Bülent (5), Van Gobbel (5), Feti (5), Ufuk (3) (dk. 34 Okan 6), Evren (6) (dk. 78 Mert 5), Tugay (6), Suat (6) (dk. 81 Ergün 4), K. Hakan (6), B. Hakan (3), Arif (6)*
GOLLER: *Dk. 20 Tugay, dk. 45 Ertuğrul, dk. 67 Arif*
SARI KARTLAR: *Suat, Tugay, K. Hakan, Feti, Van Gobbel (Galatasaray), Sinan (Beşiktaş)*
SEYİRCİ / HASILAT: *18.504 / 3 milyar 705 milyon 560 bin TL*

ASENA ÖZKAN

Siz siz olun İstanbul'daki derbi maçlarına eşinizden dostunuzdan edineceğiniz lüks bir otomobille gidin. Gidin ki park için size sorun çıkaranlar yerlere kadar eğilsin, kaldırım taşına çıkmanıza izin vermeyenler de, sizi **'el üzerinde tutsun'**. Ama iş, sadece otomobil ile bitmiyor. Kılığınız, kıyafetiniz de en az otomobiliniz kadar önemli.

Otomobilin ve giysilerin içindeki ise pek önemli değil. Zaten, hepsi birbirine benzemiyor mu? Kiminin boyu, kiminin aklı kısa. Kiminin bıyığı var, kiminin sakalı. Devir de **"Ye kürküm ye"** devri değil mi?

Galatasaray, çeyrek finalin Ali Sami Yen'deki ilk ayağında Beşiktaş yandaşlarına avuç içi kadar yer ayırır da Siyah-Beyazlılar bunu unutur mu? **"Hoşgeldin Galatasaray İnönü deplasmanına."** Ama iş tribünü doldurmakla, tribünde üstünlük sağlamakla bitse... Telafisi mümkün olmayan 90 dakika, dostane başladı. Ama uzun sürmedi.

Galatasaray'ın futbolcudan çok güreşçi izlenimi bırakan siyah oyuncusu **Van Gobbel, Ertuğrul**'un burnuna oturaklı bir dirsek oturttuğunda, Beşiktaş **'saman alevi'** gibi parladı ve öylesine hız aldı ki, azıcık becerikli olsalar iki gol birden bulacaklardı. Ama gol Galatasaray'dan geldi. **Tugay** vurdu, Ertuğrul da tamamladı. Hemen ardından Ertuğrul'un serbest atıştaki sert şutu Galatasaray kalesinin direğinde patladı. İlk devre böyle biter derken, kazanılan penaltı atışını kullanamayan Ertuğrul, **Friedel**'den dönen topu ağlara gönderdi, devre karşılıklı goller ve eşitlikle sona erdi.

Beşiktaş'ta **Orhan** ile **B. Metin**, Galatasaray'da ise **B. Hakan**, ilk yarıdaki tutuklularını ikinci 45 dakikaya taşıdı.

Alpay'ın başarılı markajıyla karşı karşıya kalan B. Hakan, epey bocaladı. Ama B. Hakan, kendisini safdışı bırakan yakın arkadaşı Alpay'ın elini her pozisyonun ardından sıkmak zorunda değildi. Hepimiz onların yakın arkadaş olduğunu biliyoruz! Orhan ise kelimenin tan anlamıyla **'evlere şenlik'**ti. 90 dakika boyunca Beşiktaş için ne yaptı, belli değil. B. Metin ise futbolcu atmosferinden sıyrılmış daha şimdiden menajerlik havasına bürünmüş gibi gözüküyor.

Arif'in Galatasaray'ı yarı finale taşıyan golü geldiğinde İnönü'ye sessizlik çökmedi, çünkü Sarı-Kırmızılı takımın bir avuç yandaşı, gecenin keyfini çıkarmaya başlamıştı. Maç bitiminde sokak aralarında kovalanacaklarını bildikleri halde! Galatasaray geceyi keyifle noktaladı.

Beşiktaş ise İnönü Stadı'nda bir kez daha kupa sessizliğini yaşadı. Öyle ya, Siyah-Beyazlılar için bu neydi ki... Onlar ne kupa mutsuzlukları yaşamışlardı statlarında! Üstelik yine suçlayacak birileri vardı. **Sergen** hariç hepsi..

MAÇIN ELEŞTİRİSİ

Kartal'ın kanadı yok

ERDOĞAN GÜRHAN

Beşiktaş ile Galatasaray'ın yarı finale kalma mücadelesinde tur atlayan taraf Sarı-Kırmızılı takım oldu. Tribün üstünlüğü ile Beşiktaş ilk yarıda baskılı oynamasına karşın gol yollarında başarılı olamadı. **Ertuğrul** ile **Orhan**'ın **Van Gobbel** ile **Bülent**'in markajından kurtulamamaları, kısa, uzun çapraz koşularla alan değiştiremeyişleri Siyah-Beyazlı takımın yenilgisine neden oldu.

Galatasaray defansının çakılı oynaması, ilk toplara yerinde basmaları, hücumdan ziyade savunma ağırlıklı oynamaları nedeniyle baskıda kaldılar. Kalabalık orta alan ve defans kurgusuyla oynayan Galatasaray'a karşı Beşiktaş'ın, kanatları kullanamaması, kanatlarda oynayan **B. Metin** ve **Sinan**'ın iyi bir gününde olmamaları sonucu gol pozisyonu bulamadılar. Nitekim her iki takımın golü de ölü toplardan **Tugay** ve **Ertuğrul** vasıtasıyla geldi. İlk yarıda gerekli sertlik ve çok iyi bir mücadele vardı sahada. İkinci yarıda Beşiktaş oyuna yine hızlı ve baskılı girdi. Her iki takım da ilk yarıdaki oyun planlarıyla mücadele ettiler.

Sarı-Kırmızılı takım bu oyun planıyla golü şansa bıraktı. Ataklarda **B. Hakan** ve **Arif** hep yalnız kaldılar. Orta alandan gerekli desteği göremediler ve pozisyon da bulamadılar. **Okan**'ın bir ortasını **Şener** elinden kaçırınca boş kalan Arif galibiyet golünü atıverdi. Baskılı oynayan Beşiktaş, Ertuğrul ve Orhan vasıtasıyla buldukları gol pozisyonlarında da şanssızlık ve zamanlama hatalarıyla gol yapamadı. Ayrıca **Daum**'un, aksayan **B. Metin** ve **Sinan**'ı iş işten geçtikten sonra oyundan alarak yerlerine **Mustafa** ve **Serdar**'ı alması sonucu değiştirmedi. **Souness** ise yerinde yaptığı değişikliklerle takımına olumlu katkı sağladı. Sonuç olarak her iki takım da kaliteden ziyade nefes kesen bir mücadele gösterdiler. Şans Galatasaray'a güldü. Galatasaray'dan Tugay, **Evren** ve Van Gobbel, Beşiktaş'tan ise **Sergen** ve **Alpay** başarılı bir oyun sergilediler. Maçın hakemi **Ahmet Çakar** bazı hatalara rağmen zor maçı zora sokmadı ve genelde iyi yönetti.

Dâhiliğin bedeli

ADNAN DİNÇER

"Daum'un inadı takım tertibinde kemikleşmiş bir dâhilik safsatası (!) ile şanssızlığı adeta buluşturmuş, Siyah-Beyazlı futbolcular ise üzerlerine kâbus gibi çöken bu karanlıktan istifade eden suskun Beşiktaş terbiyesini kıyma makinesinde değil, tuz biber değirmeninde öğüten bir karışık zekânın kurbanı olmuşlar ve şanssız iki golle kupaya veda etmişlerdi." Evet, yakın gelecekte bu maçı gelecek kuşaklara aktaran olgun ve şahsiyetli Beşiktaşlılar tarihe bir Alman hocanın Beşiktaş'ı nasıl bitirdiğini böyle özetleyeceklerdir. Beşiktaş'ın sağ kanadı 14 yıldır efsane olmuş bir kaptana tapularınmış iken orada **B. Metin**'den beklediklerinin çok fazlasını yapacak **Rıza**'ya görev vermeyen; ileri uç veya orta alanda Rıza ile sonucu etkileyen B. Metin'in beraberliğini adeta genç **Sinan**'ın acemiliği ile bir tutan anlayış (!), bir garip icraatta daha bulundu. Alman milli takımının golcüsü **Kuntz**'u golden adeta uzaklaştırmak için ön liberoya çekti. Sahada 90 dakika rakibinden daha çok koşan ve topla buluşan iyi niyetli Beşiktaşlı futbolcuların gayretleri, bu kadar hatayı bir de şanssızlıkları alt edemeyince elenip gittiler. Bu yorumum ile Galatasaray'ın galibiyetini asla küçümsemiyorum. Onlar daha sakin ve akıllı idiler. Beşiktaş'ı yenebilecek heyecanları oyun planı ile kenetlenmişti. **Arif**'in düşme hastalığı olmasa (ki sarı kart idi), boş kaleye atacakları 2. gol, sonucu daha erken çözecekti. Ama ne yapacaksın? O da Arif'in huyu (!) Bir de **Van Gobbel**'in dirseklerinin dokunulmazlığı var. Buna dikkat etmek gerekir. İkili mücadelelerde sürekli faul yapıyor ve sakladığını sanıyor. Galatasaray'ın attığı goller bir inadın, pozisyon kovalamanın, çok hareketliliğin verdiği şaşırtmacalı pozisyonlar olduğu kadar, **Şener** ve Beşiktaş savunmasının da dikkat eksikliğinin sonuçlarıdır. Maçta en güzel olan ise çağdaş futbol mücadelesi veren her iki takımın maçı kazanmayı düşünmesiydi. Sonuçta Daum'un aylardır devam eden dâhilik uğruna başta Rıza olmak üzere imhaya karar verdiği 'Kara Kartal'ın kanatları neticede yolundu. Ama büyük çalkantılar geçiren Galatasaray ve **Souness** ise paçayı kurtardı. Atı alan da Üsküdar'ı geçti.

Deneyimli G. Saray

MAHMUT SERT

Karşılaşmanın başlamasıyla beraber Beşiktaş, Galatasaray kalesini adeta abluka altına aldı. İlk yarının hemen hemen tamamı Cim-Bom kalesi önünde geçti. Beşiktaş ilginç bir takım. Tribünlerdeki yandaşlarıyla bütünleşmeleri o kadar etkili ki rakiplerini kolayca sindirerek kendi oyunlarını kabul ettiriyorlar. Siyah-Beyazlılar oyunun kontrolünü elde tutarken bunu büyük ölçüde **Sergen**'in akıllı paslarına borçluydular. **Mehmet**'in **Suat** tarafından etkisiz hale getirilmesi orta alan organizasyonlarında Sergen'i ön plana çıkarttı.

Savunmada **Alpay, B. Hakan**'ı sahadan silerken **Gökhan** fiziksel yetersizliği nedeniyle inanılmaz yanlışlarla Galatasaraylılara atak fırsatı verdi. Kartal'ın orta alanında görev yapan genç **Sinan**, yüksek top tekniği ve çabuk düşünme özellikleriyle takım oyununa önemli katkı sağladı. Nitekim Beşiktaş'ın kazandığı penaltı, Sinan'ın güzel ortasında **Feti**'nin eliyle oynaması sonucunda oldu.

Sarı-Kırmızılıların ilk ataklarını 15. dakikada gerçekleştirmeleri ve oyundaki etkinliklerini göstermesi bakımından ilginç. Orta alan oyuncularının yalnızca savunmada kalması, atak organizasyonlarında ise çok fazla pas yanlışları yapmaları nedeniyle çok ender geldikleri Beşiktaş kalesinde tehlikeli pozisyonlar üretemediler.

Oyunun genelinde Beşiktaş, topa daha çok sahip olduysa da organize atak geliştirmede yetersiz kaldı. Orta alanın kenar adamları ataklara etkili şekilde katılmayınca, Siyah-Beyazlıların gol girişimleri Sergen'in bireysel becerilerine kaldı.

Galatasaray, karşılaşmanın son bölümünde, kupalardaki deneyimini kullanarak anı geliştirdiği bir atakta **Arif** ile ikinci golünü buldu.

Futbolu ilginç kılan, büyük kitleleri peşinden sürükleyen heyecanı dün gece bir kez daha yaşandı. Beşiktaş tüm karşılaşma boyunca üstün götürdüğü oyunu ve turu yitirdi. Ne yazık ki futbolun adaleti böyle, her zaman iyi oynayan kazanamıyor.

Kupa derbisinin iyileri Beşiktaş'tan Sergen, Galatasaray'dan **Tugay** ve Arif'ti. Hakem **Ahmet Çakar,** pozisyonlara uzak kaldı.

Sonuç olarak Beşiktaş, iyi oynayarak turu yitirirken Cim-Bom kazanmanın keyfini çıkartıyor.

NOTLAR / MUSTAFA ERSOY

Souness, ilk derbisini kazandı

Türkiye Kupası'nda Galatasaray'la Beşiktaş arasındaki erken finalde gülen taraf Sarı-Kırmızılı takım oldu.

180 dakikalık mücadelede ilk maçta rakibine kök söktüren Galatasaray, ikinci maçta önce rakibini durdurdu, sonra da 2 golle ligdeki başarısızlığını telafi etti.

Maç sonrası Galatasaray Teknik Direktörü **Graeme Souness**'in sevinci görülmeye değerdi. İngiltere'de sayısız başarılar yaşayan İskoç teknik direktör, Türkiye'de ilk kez bir derbi maçında rakibine üstünlük sağlarken çocuklar gibi şendi. Saha içinde futbolcularını tek tek kutlayan Souness, kendisinin Liverpool'u, **Daum**'un da Köln'ü çalıştırdığı bir dönemde Alman teknik direktör karşısında başarısız olduğunu, dün geceki maçla durumu eşitlediğini belirtti.

Amigo skor tabelası

Beşiktaş'ın İnönü Stadı'na taktırdığı yeni skor tabelası dün akşam amigo görevi yaptı. Tabelada, **"Sevgili Beşiktaşlılar bu maç bizim için çok önemli. Takımınızı devamlı destekleyin"** diye devamlı çağrıda bulunuldu.

Ancak skor tabelasının **Arif**'in golünden sonra zamanı göstermemesi seyirci tarafından tepki aldı.

İlk maçta birbirleriyle tartışan **Hakan** ve **Alpay** dün gece centilmenliği ellerinden bırakmadılar. Alpay, Hakan'a her pozisyonda üstünlük sağlarken, **Ertuğrul** ilk maçtaki, **"belalısı" Van Gobbel**'i penaltı dışında aşamadı.

Tugay kart cezalısı

İlk yarısı oldukça sert geçen maçta, Galatasaraylı futbolcular 5 sarı kart birden görürken **Tugay**, ilk maçta da sarı kart gördüğü için yarı finalin ilk maçında takımındaki yerini alamayacak. Maç boyunca **Mehmet**'i marke eden **Suat**, saç ektirme operasyonu yüzünden kafasının ağrıdığını belirterek oyundan çıkmak istedi.

Ertuğrul'u maç boyunca kilitleyen Van Gobbel, penaltı atılırken **Orhan**'ı ceza sahasına girdiği için Ahmet Çakar'a şikâyet edince sarı kartı gördü. İlk yarıda Galatasaray Teknik Direktörü Souness, çizgide görev yapan top toplayıcı ile tartıştı. Takımı 1-0 galipken topu vermemekte direnen İskoç hoca, top toplayıcı çocuğun kendisini itmesiyle şaşkına döndü. Daha sonra **Mert**'le tartışan top toplayıcı, Ahmet Çakar tarafından kale arkasına gönderildi.

5 milyona sahte bilet

Maç öncesi stat çevresinde sahte bilet satan 6 kişi polis tarafından yakalandı. Sahte kapalı tribün bileti bastırdığı iddia edilen 6 kişi, bu biletleri 5 milyondan satarken polise yakalandılar.

Maç sonrası iki takım taraftarları arasında çıkan kavgada ise 4 kişi gözaltına alındı.

Polat: Kupa bizim

Galatasaray Futbol Şube Sorumlusu **Adnan Polat**, maç sonrası yaptığı açıklamada iki takımın da adına yakışır bir futbol oynadığını belirterek, **"Yarı finale iki takım çıkamayacaktı. Birinden biri düşecekti. Ayakta kalan biz olduk. Ancak bu iki takımdan hangisi yarı finale çıksa kupayı hak eden taraf olacaktı. Kupayı almak için elimizden geleni yapacağız"** dedi. Galatasaray Başkanı **Alp Yalman**, dün geceki maç için Güney Amerika'dan geldi. Maç öncesi Gençlerbirliği Başkanı **İlhan Cavcav**'la sohbet eden Alp Yalman'ın Futbol Federasyonu Başkanlığı konusu açılınca TV kameralarından kaçtığı gözlendi.

Beşiktaş'ın kozu Mehmet, orta sahada vasat bir oyun sergilerken etkisiz kaldı. (Fotoğraf: DENİZ DERİNSU)

MAÇ SONRASI / ÖZGÜR ÖZKÖ

Souness: Futbolcularım söylediğim her şeyi yaptı

Türk futbolunun iki büyük takımı Galatasaray ve Beşiktaş, Türkiye Kupası çeyrek final rövanş maçında dün İnönü Stadı'nda karşı karşıya geldi. Kazanan yoluna devam edecek, kaybeden takım ise artık sadece ligde şampiyonluk mücadelesi verecekti.

İlk maçın sonucu beraberlikti. Dünkü karşılaşmada ise ev sahibi olan takım Beşiktaş'tı. Siyah-Beyazlılar, çoğunlukta olan taraftarını bu karşılaşmada kahretti. Karşılaşma sonunda Galatasaraylı futbolcular deniz tarafında kendisini desteklemeye gelen az sayıda taraftarına koşarken Galatasaray Teknik Direktörü **Graeme Souness** da hakemin bitiş düdüğüyle sahaya fırlayarak çocuklar gibi sevindi.

Souness yaptığı açıklamada, ilk yarıda Beşiktaş'ın daha iyi futbol oynadığını belirterek, **"İkinci yarıda futbolu biz oynadık, futbolcularım söylediğim her şeyi harfiyen yerine getirdi. Kazandığımız ve tur atladığımız için çok mutluyum"** dedi.

Beşiktaş Teknik Direktörü **Christoph Daum** ise şanssızlıktan yakınarak, **"Galatasaray çok şanslıydı. Bizim de 6 eksiğimiz vardı. Kombine ataklar geliştiremedik. Artık kupayı unuttuk. Lig mücadelesine bakıyoruz"** diye konuştu.

NEYMİŞ

ABDÜLKADİR YÜCELMAN

Küfür

Futbol maçlarını ve statları *"insanların boşalma yeri"* olarak görenlerin sayısı giderek artıyor. Neymiş efendim, insanlar ekonomik sıkıntılar içindeymiş de, bunalıma giriyormuş da gidip tribünlerde boşalıyormuş. *"Ben senin ....."*

Adam patronuna kızıyormuş, evde kansına, sokakta üzerine zifos sıçratan şoföre bozuluyormuş da koşa koşa stada gidip tribüne oturup başlıyormuş bağırmaya: *".....hakem."*

Bir fotoğraf anımsıyorum. Sararmış bir fotoğraf, ama çok anlamlı, çok önemli bir fotoğraf. Taksim Stadı'nda çekilmiş, ön sıralarda hanımların, hemen arka sıralarda beyefendilerin oturdukları tribünler. O günlerde tribün de yok, sandalyeler o işi görüyor. Hanımlar tertemiz giyinmiş, sanki baloya gider gibiler. Erkeklerin hemen hemen hepsi papyon takmış. Fesleri gayet muntazam. Bir futbol maçından çok bir resepsiyona gitmişler sanki.

Maçı yazan spor yazarı bile şöyle başlarmış yazısına: *"Hakem Sait Bey başta olmak üzere..."* O günler, o insanlar tarih yapraklarında kaldı. Ama biz bugüne de bakalım.

Yıl 1996. Yer Güney Afrika. Afrika Kupası finali oynanıyor; Güney Afrika ile Tunus arasında. Tribünlerde 100 bine yakın insan. Maçta büyük coşku var. Ellerini yüzlerini boyamış, ellerinde bayraklar bağıran, marşlar söyleyen insanlar dolu tribünde. Her şey var, ama küfür yok. Tartışma yok, kavga yok. İşte Afrika insanları. O insanlar çok mu mutlu? O insanların hiç mi sıkıntısı yok. O Afrikalı hiç mi ezilmemiş horlanmamış... Hiç mi boşalma duygusu yok hiç birisinde...

★★★

Tribünler boşalma yeri değildir. Boşalmak isteyen statlardan başka yere gider. Küfür yeri hiç değildir. Ama duyarsız bir toplum olarak çevremizde zaten neye duyarlılık gösteriyoruz ki? Ne Kardak kayalıkları, ne sokaklarda öldürülen insanlar, ne trafik canavarı ne de hükümetsiz bir ülke yönetimsiz bir toplum olmak, hiç mi hiç kimseyi ilgilendirmiyor. Sadece pislik atalım etrafımıza, birbirimizi çekiştirelim, bu arada da yolumuzu bulalım, en kısa yoldan köşeyi dönelim...

Tribünde oturanlar hiç mi gururunuz yok, yanınızda bacak kadar bir velet ana avrat küfür edecek ve hiçbiriniz onu engellemeyeceksiniz. Ya kulaklarınız sağırlaştı ya da gözünüz köreldi. Ve sizin yapmadığınızı, yapamadığınızı bir polis yapmaya kalkınca da bu kez *"burası İsrail değil"* naralan.

Statları küfürden, tribünleri bu ahlaksızlardan kurtarmak zorundayız. Bu görev mutlaka medyaya düşüyor. Ama küfürbaz medya küfürle nasıl mücadele edecek, işte sorun burada..

Fenerbahçe - Gençlerbirliği rövanş maçının havası korkutuyor

Küfür ve olay istemiyoruz

Türkiye Kupası çeyrek final rövanşında bugün Fenerbahçe-Gençlerbirliği, Trabzonspor-Samsunspor ve Ankaragücü -Gaziantepspor takımları karşı karşıya gelecek.

Spor Servisi - Türkiye Kupası'nda yarı finalistler bugün belli oluyor.

Dün oynanan Beşiktaş - G. Saray maçından sonra bugün Trabzonspor Samsunspor'la, Ankaragücü Gaziantepspor'la, Fenerbahçe de Gençlerbirliği'yle karşı karşıya geliyor.

Herkesin ortak istemi, özellikle Ankara'da yaşanan **'olaylı'** maçların bir kez daha yaşanmadan yarı finalistlerin temiz ve küfürsüz karşılaşmalarla ortaya çıkması.

Ünsal Çimen'in yöneteceği Trabzon - Samsun maçı saat 18.00'de Avni Aker Stadı'nda başlayacak. İlk maçı 1-0 kazanan Trabzon, tur için oldukça avantajlı gözüküyor.

F.Bahçe Stadı'ndaki F. Bahçe - G. Birliği maçının başlama saati 20.00, hakemi ise **Ayhan Yüce**-**bilgiç**.

Ankara'da 1-1 berabere biten maç sonrası tur için avantajlı gözüken F. Bahçe karşısında G. Birliği önce golü düşünecek. Çeyrek finalin son maçıysa Ankara'da Ankaragücü'yle Gaziantep arasında. 19 Mayıs Stadı'nda **Engin Kurt**'un yöneteceği müsabakanın başlama saati 19.00. Gaziantep'teki ilk maçı Gaziantepspor 1-0 kazanmıştı.

FENERBAHÇE CEPHESİ:

Biz daha güçlüyüz

Tayfun, Gençlerbirliği maçında oynayabilir.

HİLMİ TÜRKAY

Fenerbahçe için bugün zor bir 90 dakika. Sarı-Lacivertli takım dün Dereağzı tesislerinde yaptığı taktik çalışmasından sonra maç saatini beklemeye koyuldu. Futbolcuların moralleri çok yüksek. Bunda kuşkusuz Eskişehirspor karşısında kazanılan farklı skorun rolü var. **Tayfun** da kamp kadrosuna dahil edildi. **Parreira**, bu futbolcusunu Gençlerbirliği karşısında oynatmayı düşünüyor. Peki o zaman kime kulübe görünecek? İşte bu soru merak konusu. Arka adalesindeki ağrıdan şikâyetçi olan **Aykut** düz koşu yaparken **Högh** de ayağındaki tırnağından şikâyetçi. Brezilyalı teknik direktör dün idman sonrasında bir durum değerlendirmesi yaptı. Parreira, İspanya'da yaptıkları devre arası kampında değindiği gibi, ikinci yarının 3. maçında istedikleri tempoyu bulduklarını söyledi. Devre arası kampını ne kadar yararlı geçirdiklerini böylelikle gösterdiklerini kaydeden Parreira, **"Şu anda ideal olmamakla birlikte, aşağı yukarı istediğimiz noktaya geldik. Ama bununla yetinmeyip , çok daha iyi olacağız"** dedi. Carlos Alberto Parreira ayrıca uzun bir aradan sonra ilk kez futbolcularının iyileştiğini ve sorunsuz bir döneme girdiklerini de vurguladı. Gençlerbirliği maçında Aykut ve Tayfun'un oynayacak durumda olacağını tahmin ettiğini belirten Brezilyalı çalıştırıcı, **"Bu durumda takıma birisi giremeyecek. Çünkü futbol ne yazık ki 11 kişi ile oynanıyor. Kararımı yarın (bugün) vereceğim"** şeklinde konuştu.

> ► Parreira, Gençlerbirliği maçında Aykut ve Tayfun'un oynayacak durumda olacağını tahmin ettiğini belirtti.

Gençlerbirliği kafilesini Atatürk Havalimanı'nda Dış İlişkiler sorumlusu **Turgut Acar** karşılarken başka bir yöneticinin bulunmayışı dikkat çekti. Sarı- Lacivertli yöneticiler, her kulüp yöneticilerine yaptıkları gibi bugün de sosyal tesislerde Gençlerbirliği yöneticisine bir iftar yemeği verecekler. Başkan **İlhan Cavcav**'ın **"İstanbul'a kazanmaya geldik"** ifadesi **Ali Şen**'i yeniden sinirlendirmiş olacak ki kendisine yanıt vermeden yapamadı. Şen, Fenerbahçe'nin Gençlerbirliği'nden çok daha güçlü olduğunu belirterek **"Boşuna heveslenmesinler. Onlara acımayacağız"** dedi. Şen, Ankara'daki olayların geride kaldığını, İlhan Cavcav ve arkadaşlarını Fenerbahçe'ye yakışır bir biçimde ağırlayacaklarını sözlerine ekledi. Öte yandan Fenerbahçeliler Derneği bir bildiri yayımlayarak **Oğuz**'a yapılan saldırıları kınadı.

G.Birliği cephesi

'Kazanmaya geldik'

ANKARA (Cumhuriyet Bürosu) - Ankara'daki ilk maçın 1-1 bitmesinden sonra Gençlerbirliği Kulübü Yönetim Kurulu, Türkiye Kupası'nda Fenerbahçe'yi elemeleri durumunda futbolculara 200'er milyon lira tur atlama primi verilmesini kararlaştırdı.

Kırmızı-Siyahlı kulübün basın sözcüsü **Ayhan Sümer**, yaptığı açıklamada Gençlerbirliği Kulübü Yönetim Kurulu'nun önceki akşam toplanarak bir dizi kararlar aldığını söyledi. Sümer, Beşiktaş'tan alınan yenilgi sonrasında futbolculara ceza verilmeyeceğini belirtirken bu maçta sinirli hareketleriyle dikkati çeken ve kırmızı kartla oyun dışı kalan **Ali Eren**'e 100 milyon lira para cezası verilmesini kararlaştırdıklarını söyledi. Bu arada Başkan

İlhan Cavcav da İstanbul'a Fenerbahçe'yi elemek için geldiklerini, Ali Eren ve **Kushe**'nin olmayışlarının kendilerini dezavantajlı duruma soktuğunu, buna karşın futbolcularına inandığını belirtti.

TURGAY BIR TEHLIKEYI ÖNLÜYOR

Beşiktaş mağlûp: 1-0

Oyunun ilk devresi gayet durgun geçti. 2 nci yarıda Beşiktaş daha üstün fakat beceriksizdi...

Maçın ilk yarısında Metin gayet uygun bir pozisyona girdiyse de bunu değerlendiremedi. Resimde Metin Beşiktaş kalesi önünde görülüyor.

ÇİFTE BAYRAMI GALATASARAY YAPTI

GALATASARAYIN BEATLEİ DALDI — Dakika 58, Metin aktardı, bu ani hücum Tarıkta, o verdi, Turan dalıyor tek başına Necmi tereddüt etti sonra çıktı. Top mu ona, o mu topa değdi belli değil. Turan döndü çevirdi topla birlikte ağlara düştü. Turan, saçları takke gibi çocuk ağlarda. Yılmaz sevinçle koşuyor. Necmi altı pasın köşesinde, Muhittin üzüntülü elleri belinde. Maçın tek golü, 2 puanın resmi bu.
Fotoğraf: Tele - objektif Selâhattin GİZ

Tek golü 58. dakikada santrfor Turan attı

STAD : Dolmabahçe
SEYİRCİ : 40.673 kişi - HASILAT : 283.030 TL.
HAKEMLER : Muzaffer Sarvan (6) - Hakkı Çaktırma (5), Kemal Yavman (5).
GALATASARAY : Turgay (6) - Candemir (6), B. Ahmet (7) - Doğan (7), Naci (7), Mustafa (6) - Yılmaz (7), K. Erol (4), Turan (5), Metin (5), Tarık (6).
BEŞİKTAŞ : Necmi (3) - Yavuz (4), Fehmi (5) - Yüksel (5), Muhittin (6), Kaya (7) - Mustafa (4), Yusuf (4), Güven (5), Sanlı (5), Ahmet (3).
GOL : 58. dakikada Turan.
NOT : Numaralar SPOR SERVİSİ tarafından verilmiştir.

Cem ATABEYOĞLU

Türkiye Liginin ilk büyük heyecan fırtınası dün Dolmabahçe Stadında kuvvetli bir rüzgârla birlikte esti. Rüzgâr çok zaman bu heyecan fırtınasını bastırdığından, «zevkli» bir oyun seyredemedik ne çâre!..

Oyuna, kuvvetle esen rüzgârı karşısına alan Galatasaray başladı. Yaş ortalaması rakip forvetten çok üstün olan Sarı - Kırmızılı defans bu devrede rüzgâra karşı başarılı bir müdafaa gösterdi.

Maçın ilk «büyük tehlike» sini Galatasaray kalesi atlattı. 17 nci dakikada Sanlı'nın altıpas çizgisi köşesinden Turgay'ı da üzerine çekerek ortaya aktardığı topu Yusuf, boş kalenin üstünden ve yakın bir mesafeden dışarı vurdu.

Rüzgâr altındaki Galatasaray zaman zaman iki açıkları vasıtasiyle yaptığı akınlarla Beşiktaş kalesi için tehlikeli oluyordu. 24 üncü dakikada Yavuz'un boş bıraktığı Tarık müsait bir pozisyon yakalamasına rağmen bundan istifade edemedi. Dört dakika sonra da Metin, Mustafa'nın çektiği bir frikik atışında topu kale önünde ezerek hatırı sayılır bir fırsat kaçırdı.

Sarı - Kırmızılı takım, bu devrede ümit edilenin fevkinde bir oyun göstermesini bildi. Özellikle müdafaanın ve haf hattının gayretini övmek doğru olur.

Rüzgâr arkasındaki Beşiktaş forvetinin bu ilk kırkbeş dakika boyunca Galatasaray kalesine bir tek şut denemesi yapamaması da bilhassa kayda değer.

İkinci devrede rüzgârın da biraz hafiflemesini fırsat bilen Beşiktaş oyuna çok hızlı girdi. İlk tehlike hemen ilk dakikalarda doğdu. Naci'den aşan topu Güven kullanamadı. Bozuk vuruşunu Turgay iki hamlede bertaraf etti. Galatasaray yarı sahası içinde şuursuz bir baskı kuran siyah - beyazlı takım müessir olabilecek bir hareket gösteremiyordu.

58 inci dakikada âni bir Galatasaray kontratağında Metin'in Tarık'a, ondan da Turan'a gelen topu Beşiktaş müdafaası üstüste hatalarla defedemedi. Buna Necmi'nin de hatalı bir çıkışı eklenince Galatasaray santrforu takımını galip duruma yükselten sayıyı Beşiktaş filelerine yolladı.

Mağlûp duruma düşen Beşiktaş daha büyük bir hız ve hırsla Galatasaray kalesine yüklendi. Fakat forvet hattının «al gözüm ver gözüm oyunu neticeye gitmekten çok uzak kalıyordu. Sağ açıkta Mustafa'yı ihmal eden Beşiktaşlılar çok bozuk bir gününde olan Ahmet kanaliyle soldan akmak istiyorlar ve bu da haliyle semere vermiyordu.

Dakikalar ilerledikçe telâşlanan ve bu heyecan içinde büsbütün beceriksiz bir hal alan Beşiktaş forveti karşısında Galatasaray'ın sudurlu bir defans çalışması yapması dikkati çekiyordu. Bu arada Sarı - Kırmızılı forvetin yaptığı akınlar daha seyrek olmasına rağmen daha büyük tehlikeler doğuruyordu.

Beşiktaş takımı son onbeş dakikaya girerken neticeyi değiştiremiyeceğini anlamış olacak ki, durgunlaştı. Bunu fırsat bilen Sarı - Kırmızılı takım oyundaki hücum üstünlüğünü ele aldı.

I. TÜRKİYE LİGİNDE İLK 4 SIRA

	O.	G.	B.	M.	A.	Y.	P.	Kp
Beşiktaş	7	5	1	1	16	4	11	3
H. Tepe	8	5	1	2	9	5	11	2
G. Saray	7	4	3	0	13	5	11	3
F. Bahçe	4	4	0	0	15	1	8	0

MAÇTAN NOTLAR :

Tezahüratta Beşiktaş daha üstündü ama...

Sezai PAKER

Büyük maçtı, dev maçtı, her şeyi ile heyecan dolu bir maçtı. İşte gözümüze ilişenler ve kulağımıza gelenlerden bir kaçı...

***

«Dev» ve «Büyük» tâbirleri kullanılan Galatasaray - Beşiktaş maçı, çok büyük ilgi toplamıştı. Yer bulamıyan Kordiplomatik mensupları «Basın tribünü»ne taşınmak zorunda kaldılar.

***

Maçtan önce karşılıklı yapılan tezahüratta Beşiktaş taraftarları baskın çıktı, ama saha içindeki mücade

(Devamı 7 nci sahifede)

2 Kalemden Dünkü Maç

Kılıçının hakkını alan takım...

Erdoğan ARİPİNAR

Maç öncesi tahminler her zaman yanılmaya mahkûmdur. Adı da tahmin ya zaten. Fakat dünkü kadar değildi.. Futbolun, çetin maçların artık birer sanat olduğunu, maç hazırlığının, beyanatların, takım tertibinin önce hazırlanan bir plânla yürütülmesi gerektiğini Galatasaray - Beşiktaş maçı bize bir defa daha ispatladı...

Maç öncesi favori Beşiktaştı. Genç elemanları, son neticeleri ile Siyah-beyazlılar ağır basıyorlardı. Galatasaray, herkesin gözünde dağınık yaşlı, yorgun, iki devre çıkaramayan oyunculardan kurutu (Barut'u) olmayan bir ekipti.. Dün sahada gördüğümüz ekipin bu târifle hiç bir ilgisi yoktu bence. Kalecisinden sol açığına kadar canlı, süratli topa ve ayağına hâkim, oyunu bilerek oynayan bir takımdı Sarı-kırmızılılar...

Sağ açığını ihmâl eden, sol açığı top kullanamıyan haf hattının santrahaf hâriç her an dağınık olan, beklerine güvenemiyen bir Beşiktaş. Koskoca bir devre rakip kaleye tek şut atan bir forvet seyircileri hayal kırıklığına uğrattı.

Beşiktaşta oyun tanzimcinin olmaması, Galatasarayda ise tecrübeli elemanın çokluğu neticeyi direkt tesir etti. Maçın %70 inde hâkim olan Galatasaray, gol adedini Tarık biraz daha dikkatli olsa idi çoğaltabilirdi.

Tek golde rakip hücum hattını yakalayamıyan bek hattının yanı sıra çıktığı topa tam müdahale edemiyen Necminin de suçlu olduğunu yazmak gerek. Beşiktaşın bilhassa haf hattında oyun tanzimcisi seçmesi şart.

Galatasarayın ise bu netice ile şampiyonlukta iddialı olduğu açıkça belli oldu.

Tecrübe, gençliği mağlûp etti...

Sadri USUĞLU

Lig şampiyonluğunda iddialı gördüğüm Beşiktaş bu muydu? Hoş, galip takım da dünkü oyunuyla şampiyonluk hüviyetinde gözükmüyordu. Beşiktaş, taraftarlarının coşkun tezahüratı arasında maça iyi başladı, akın üstüne akın, korner üstüne korner, lâkin son vurucu yine yok... Sanlının maçın 5 inci dakikasında soldan inip çok müsait pozisyonda olan Yusufu görmesi herkesi gol diye ayağa kaldırdığı sırada topun kalenin 10 metre üstünden gitmesi diyebilirim ki, maçın dönüm noktası oldu. Beşiktaşın hızı on dakika bile sürmedi. Galatasaray hiç beklemediğim bir şekilde maçtan önce favori gördüğüm Beşiktaşı hastırmaya başladı. Fırsatlar birbirini kovaladı, lâkin Tarığın müsait durumlarda aldığı topu ille sağına almak istemesi Galatasarayı beklediği gole kavuşturmuyordu. Siyah - beyazlılar kendilerine ancak devrenin sonlarına doğru gelebildiler. Yine Sanlıdan ileri bir pas alan Yusuf devre başındaki vuruşuna nazire yaparcasına topu yine havalandırdı. Berabere biten bu devrede Galatasarayın daha ağır bastığını söyleyebiliriz.

İkinci devre yine Beşiktaş saldırışıyla başladı. Akınlar birinci devrenin başlangıcında olduğu gibi yine birbirini kovaladı. Lâkin yine netice yok... Gençlik galiba tecrübeyi yenecek demek üzere idik ki, bir kontratak, kaptan Necminin büyük hatâsı ve top Beşiktaş filelerinde. Bu gol Beşiktaşı sarsmadı. Hiç olmazsa beraberliği kurtarmak için bütün hatlariyle Galatasaray kalesine yüklendiler. Hattâ Muhittin ve iki bek Yavuz ile Fehmi bile Galatasaray kalesi önlerinde görünüyorlardı. Lâkin bu şuursuz bir mücadele idi. Nitekim bütün devre boyunca rakibini bastırdığı halde tehlikeli olmaktan çok uzak idiler. Buna karşılık âni karşı hücumlara geçen Galatasaraylılar. daha net gol pozisyonları elde ettiler.

6 numaralı formayı giyen Kayayı, Metini marke etmek için sağ hafa alıp sol ayağı zayıf olan Yükselin hafa konulmasını uygun bulmadım. Gerçi Kaya vazifesini hakkiyle başardı ise de, Yüksel maç boyunca yerini yadırgadığından esas mevkiindeki başarısını gösteremedi.

Siyah - beyazlı futbolcular dün mevsimin en kötü oyununu çıkardılar. Kaya ve Muhittin en az hatâ yapmış olduklarından bu ikisi için iyi oynadılar diyebiliriz. Milli kaleci Necminin hatâsı affedilir cinsten değildi. Galatasaray ise bundan evvelki maçlariyle kıyaslanmıyacak derecede iyi ve azimli idi. Vazifesini yapmıyan hemen hemen yok gibiydi. Yorulacaklarını sandığım bazı nispeten yaşlı oyuncular maç sonuna kadar Beşiktaşın genç elemanlarından daha dayanıklı çıktılar.

Netice olarak tecrübe gençliği yendi.

Maçtan sonra soyunma odasında G. Kılıç dedi ki :

"EKSİKLİKLERİMİZİ GİDERİRSEK DAHA İYİ NETİCELER ELDE EDEBİLECEĞİZ"

Beşiktaşlı Faruk Sağnak "daha çok mücadelemiz olacak, ümitsizlik henüz çok erken,, dedi

Asaf AYÇIL Kemal BULUT

Dev maç, bir devin ayağa kalkması, diğer bir devin çökmesi ile sona ermişti. Sarı kırmızılı oyuncuların haklı başarısına şişe yağmuru ile cevap veren tribünler üzücü idi...

Galatasaray odasında...

Sarı - Kırmızılı odada ikinci bayram kutlanıyordu. Sevinç gözyaşları...

Belki de Gündüz'ün yanaklarında bu kadar çok zafer buseleri dolaşmamıştı. Sarı - Kırmızılı odada çehreler aydınlık, gözler parıl parıldı.

Oyuncuların sevinç gözyaşlarında galibiyeti görmek zor değildi.

Bir an tebrik bulutundan kurtulan Gündüz Kılıç şöyle konuştu :

«— Beşiktaş galibiyeti doğrudan doğruya çocuklarımızın azminin neticesidir. Bu azme, ilerde eksikliklerimizi giderme arzusunu da katarsak, daha iyi futbol oynar ve netice alırız. Beşiktaş lig liderliğini korumak için oynadı. Maç katı oldu. Hakem iyiydi.

Beşiktaşlılar...

Beşiktaş soyunma odasında maçın adı üzüntüydü sanki. Çocukların yüzleri bembeyazdı.

Sanlı, Yusuf, gözyaşları görülmesin diye başını öteki tarafa çevirdi. Recep Adanır, maçı, «Üzüntüyüz» cümleciği ile özetledi. Spaliyle sanslı olmadıklarını söyledi.

Teknik Komiteden idareci Faruk Sağnak, Beşiktaşlıların görüslerini centilmence özetledi :

«— Galatasaray güzel oynadı. Çifte bayram yaptılar. Kendilerini tebrik ederiz. Daha çok mücadelelerimiz olacak, ümitsizlik için henüz erken.

Fotoğraf: İbrahim KÖSEOĞLU
TURGAY, SANLI ve K. AHMET'İN ÖNÜNDEN BİR TOP ALIYOR

Cumhuriyet Spor

Tokyo Olimpiyatlarına katılan bayan sporculara enteresan bir sual soruldu ve yine çok enteresan bir cevap alındı

Kadın sporcular evlenmeği 1968 Meksika Olimpiyadına tercih ettiler

Tokyo, 29 —

XVIII. Olimpiyat oyunlarına iştirak eden 892 kadın sporcu arasında yapılan büyük anket enteresan neticeler vermiştir. Olimpiyatların en enteresan yüzme şiması kimdir? Sualini, kadın sporculardan %93 ü Don Schollander şeklinde cevaplandırmıştır. Tokyo spor festivalinin kahramanı olarak kimi seçersiniz şeklindeki suale verilen cevaplar çeşitli olmuştur. «Cinsî lâtif»in %41 i Schollander'e, %29 u Bikila'ya, %16 sı İngiliz kadın atleti Mary «Bignal» Rand'a, %7 si de Olimpiyatlarda 6 ncı defa yarışan, 1948, 1952, 1956 ve 1960 oyunlarının yelken şampiyonu 73 yaşındaki Danimarka'lı Elvström'e oylarını vermiştir.

1968 Mexico City Olimpiyatlarına katılmak istiyor musunuz? Sualine bütün kadınlar müsbet cevap vermiştir. Mexico City Olimpiyatları ve evlilikten hangisini tercih edersiniz? Sualinin cevapları tam manâsıyla sürpriz olmuştur. Çünkü kadın sporcuların %91 i, evlilik taraftarı olduğunu açıklamıştır.

TEK AYAKLI BİR JİMNASTİKÇİ ŞAMPİYON OLDU

Adana, 29 — Bugün yapılan «Cumhuriyet Kupası» aletli jimnastik müsabakalarında Manisa ekipinden tek ayaklı Mustafa Bilgiç'in (halka) da birinci olması sevinç yaratmıştır. Ancak müsabakalar fazla ilgi toplıyamamıştır.

Türkiye boks şampiyonası bugün başlıyor

Ankara 29. — Türkiye ferdi boks şampiyonası yarın (bugün) başlıyacaktır. Bu şampiyona için bütün bölgeler çok iyi hazırlanmışlardır.

Genç takımlar maçları

Konya, 29 (Telefonla) — Genç futbol takımları grup maçlarına bugün de devam edilmiştir.

İlk maçta Niğde genç takımı Urfayı 2-1 mağlûp ettikten sonra ikinci maçta Konya karması Kayseriye 2-0 galip gelmiştir. Üçüncü maçta Rize, Denizliyi 2-1, Ankara da Balıkesiri 1-0 mağlûp etmişlerdir.

Genç Takımlar Turnuvasında rakibimiz Holânda

Frankfurt 29, (a.a.) — Avrupa Futbol Federasyonu Genç Takımlar Komisyonunun bugün Çekoslovakya'lı Otto Beck'in başkanlığı altında yaptığı toplantıda, 1965 yılında Almanya'da yapılacak Avrupa Genç Takımlar turnuvasının kur'aları çekilmiştir.

Çekilen kur'alara göre, sekizinci eleme grupunda bulunan Türkiye, Holânda ile karşılaşacaktır.

Sarı-Kırmızılı ekip, Hakan'ın penaltı kaçırdığı maçta Beşiktaş'ı Okan'ın tek golüyle yendi

Galatasaray ligde de koşuyor

G.Saray: 1-Beşiktaş: 0

STAT: *Ali Sami Yen*
HAKEMLER: *Orhan Erdemir (6), Mehmet Kaya (6), Hüseyin Darıcı (6)*
GALATASARAY: *Taffarel (6) (dk. 53 Mehmet 5), Fatih (6), Capone (6), Popescu (7), Ergün (6), Ümit (7), Okan (8) (dk. 86 Bülent), Suat (7), Emre (8), Hasan Şaş (6) (dk. 85 Tugay), Hakan Şükür (5)*
BEŞİKTAŞ: *Shorunmu (7), Ali Eren (5) (dk. 71 Sellami 4), Schaefer (4), Halilagiç (6), Murat Alaçayır (4), Yasin (3), Mehmet (4) (dk. 75 Ayhan 3), Tayfur (4), Münch (4), Nihat (3) (dk. 63 Ersan Martin 3), Ahmet Dursun (5)*
GOL: *Dk. 29 Okan*
SARI KARTLAR: *Tayfur, Yasin, Murat Alaçayır (Beşiktaş), Okan, Ümit (Galatasaray)*
SEYİRCİ / HASILAT: *16.664 / 9 milyar 44 milyon TL.*

ARİF KIZILYALIN

Galatasaray, arayı açıyor. UEFA Kupası'nda İtalyan Bologna'yı eleyip Avrupa heyecanını **'milenyum'**a taşıyan Sarı-Kırmızılı ekip, lig derbisinde de ezeli rakibi Beşiktaş'ı **Okan**'ın ender güzellikteki golüyle **1-0** yendi ve liderliğini sürdürdü.

Ali Sami Yen Stadı, dün gece bir büyük maça daha ev sahipliği yaparken, Galatasaray'ın **'etkili'**, **'yürekli'**, **'hızlı'** futbolu, zorlu 90 dakikanın sonucunu belirledi. Futbolun tüm gereklerini yerine getirip ilk 45 dakika boyunca Beşiktaş'a soluk aldırmayan Sarı-Kırmızılılar, son yarıda da skoru korumaya yönelik stratejiyi başarıyla uygulayınca, 1999-2000 sezonundaki 2. derbiden de galibiyet çıkardılar.

Hakem **Orhan Erdemir**'in düdüğü ile başlayan devler randevusunun ilk bölümünde, oyuna ağırlığını koyan taraf Galatasaray'dı. Tribün faktörü, Bologna morali ve sık maç oynamanın verdiği ezbere pas avantajını çok iyi kullanan Sarı-Kırmızılı ekip, Beşiktaş'a ilk dakikaları yarı alanına kilitledi. **'Takım oyunu'**nun son dönemdeki en iyi örneğini sergileyen Galatasaray'ın ileri uçundaki **Hakan Şükür**'ü bıkmadan usanmadan destekleyen **Okan**, **Ümit** ve **Hasan Şaş**, orta alanı dama tahtası gibi kullanarak rakiplerine iki pası bir arada yapma olanağı bile vermediler.

Bu hızlı futbol, golün de sinyallerini veriyordu ki, Galatasaray öne geçme şansı buldu. Rakip ceza alanına girdiği anda **Tayfur**'un **Okan**'a darbesi, hakem **Orhan Erdemir**'e göre penaltıydı. Ancak Hakan Şükür atışı **Shorunmu**'ya nişanlayınca Sarı-Kırmızılılar çok iyi oynadıkları dönemde büyük bir avantajı ellerinden kaçırmış oldular.

Gol olmayan bu penaltının Beşiktaş'ı ateşlemesi beklenirken, yeniden başlayan oyunda üstünlüğü yakalayan taraf yine Galatasaray oldu. Beşiktaş ise, sadece Tayfur-Okan, **Halilagiç**-Hakan, **Ali Eren-Hasan Şaş** eşleşmeleriyle direnmeye çalıştı. Ne var ki Okan, **Suat**, **Emre**'nin ikişer kişilik futbolu, **"Tamam; 10 dakikaya kadar yorulacaklar"** şeklinde yorumlandıysa da Sarı-Kırmızılılar tıpkı ilk dakikalardaki gibi tempoyu yükselttiler, oyunu rakip yarı alana yığdılar ve arzuladıkları golü de buldular. Bu istekli futbol 29. dakikada golü getirdi. Penaltızede Hakan Şükür, maçın başından bu yana ilk kez Halilagiç'ten kurtulup topu ortalıyor, Okan da son dönemlerin belki de en güzel vuruşunu yapıp Galatasaray'ı *1-0* öne geçiriyordu.

Galatasaray, ilk yarım saat dolarken istediğini elde etmişti. Devrenin kalan bölümünde ise Beşiktaş da oyuna ortak olmak istedi. Böyle olunca tempo daha da yükseldi. Okan ve Ümit'in gol girişimlerine Beşiktaş Ahmet Dursun'la yanıt verdi. Ahmet'in bir vuruşu **Taffarel**'de kalırken aynı futbolcunun ikinci vuruşunda top üst direkten geri geldi. Siyah-Beyazlılar belki gol atamamışlardı, ancak bu ataklar, Kartal'a özgüvenini getirdi.

İlk yarıdaki bu görüntünün ardından 2. yarıda, savunmasını daha sıkı tutan ve orta alanı zaman zaman Hasan Şaş'la altılayan bir Galatasaray ve buna karşılık oyunu hızlandıran bir Beşiktaş izledik. Mücadelenin tempo kazandığı bu bölümde, Beşiktaş'ın bir penaltı beklentisi vardı. Ahmet Dursun'un Galatasaray ceza alanında Fatih tarafından düşürülüşü kurallara göre ceza vuruşunu gerektiriyordu. Ancak Erdemir, bu pozisyonda oyunu devam ettirmeyi yeğledi. Galatasaray ise Emre, Hasan ve Ümit'le pozisyon bulmasına karşın skoru arttıramadı.

İkinci yarının ikinci bölümünde ise hızlı futbol sık sık sakatlanan oyuncular nedeniyle yerini, **'stratejik'** mücadeleye bıraktı. Özellikle Taffarel'in sakatlanmasından sonra sonuca oynayan Galatasaray, rakip atakları ilk bölgede karşılayıp tempoyu düşürmeye çalıştı. Beşiktaş ise, **Ersan Martin**'le son kozunu oynadı. Ancak Galatasaray, eline geçirdiği avantajı rakibine kaptırmak istemiyordu ve hakem Orhan Erdemir'in son düdüğü 1-0'lık sonucu tescil ediverdi.

Evet; Galatasaray, Avrupa arenasından sonra lig cümbüşünden de istediği sonucu almıştı. Hem de perşembe günkü F.C Bologna maçının yorgunluğunu doğru dürüst atamadan...

ALİ SAMİ YEN STADI'NDAN NOTLAR / ASENA ÖZKAN

Beşiktaş'ın penaltı isyanı

Türk futbolu, dün gece bir derbi klasiğine daha tanık oldu. Ali Sami Yen Stadı'ndaki büyük mücadeleyi kazanan Galatasaray, ezeli rakibi Beşiktaş karşısındaki üst üste 7. galibiyetini aldı.

Galatasaray-Beşiktaş maçına büyük ilgi vardı dün gece. 25 bin futbolsever ezeli rekabetteki yerlerini alırlarken, stat önünde yine o, **'bildik'** sahneler yaşandı. Kendilerine ayrılan 1500 kişilik seyirci kontenjanı kullanan Beşiktaş yandaşı, Ali Sami Yen'de azınlıkta kaldı.

Ali Sami Yen Stadı'ndaki zorlu puan mücadelesinde İstanbul polisi olay çıkmaması için geniş güvenlik önlemleri aldı. Yaklaşık 2500 polis görev yaparken, biletleri olan bir grup Beşiktaş taraftarı dışarıda kaldı. Maçın kapalı ve numaralı biletleri ise karaborsadan 50 milyona kadar alıcı buldu.

Maçın başlamasına beş dakika kala stat içinde gerginlik yaşandı. Kendilerine ayrılan biletle yetinmek istemeyen Beşiktaşlı taraftarlar, şapka ve bayraklarını saklayıp Galatasaraylıların bulunduğu açık tribüne girdi. Ancak bu olay ortaya çıkınca, yeni açıkta büyük bir gerginlik yaşandı. Maç iki takım yandaşları arasında yine kavga çıktı. Mecidiyeköy ile Fulya'yı birleştiren yokuşta birbirlerine taş atan iki takım seyircilerini polis güçlükle ayırırken, üzerinde bıçak bulunan üç taraftar da gözaltına alındı.

Formasını unuttu

Galatasaray-Beşiktaş maçının en gergin kişisi, Beşiktaş'ın Alman çalıştırıcısı **Hans Peter Briegel**'di. İkinci yarıda sakatlanan **Ali Eren**'in önce oyuna devam etmek istemesine **'onay'** veren Briegel, yeni affettiği oyuncusunun, **"Beni değiştirin"** uyarısı üzerine kale arkasında ısınan **Sellami**'yi çağırmak istedi. Ancak formasını soyunma odasında unutan Faslı yıldız, yaklaşık 5 dakikalık bir gecikme ile gelince, Briegel yedek kulübesinin sıralarına vurdu.

Penaltımız verilmedi

Beşiktaşlı yöneticiler, maç sonrası bir penaltılarının verilmediğini belirterek hakem **Orhan Erdemir**'i suçladılar. Asbaşkan **Fahrettin Curoğlu, "Nedense Beşiktaş'ın penaltıları verilmiyor. Ahmet'in düşürülüşü açık bir penaltıydı"** dedi.

Koltukları kırdılar

İkinci yarıda sinirler gerginleşince, Beşiktaşlı taraftarlar açık tribündeki koltukları kırarak sahaya attı. Statta yaklaşık 10 milyarlık hasar meydana geldiği açıklanırken, polis bu duruma engel olamadı. Hafta arası Bologna ile önemli bir maç oynayan Galatasaray, ezeli rakibi Beşiktaş karşısına sadece bir değişiklikle çıkarken, sakatlıkları bulunan **Hakan Şükür**, **Hasan Şaş**, **Ergün** ve **Emre**, lokal anestezi ile forma giydiler.

Taffarel sakatlandı

Galatasaray'ın Brezilyalı kalecisi Taffarel, maçın 2. yarısında Nihat'la girdiği ikili mücadelede dizinden sakatlandı. Diz yan bağlarında esneme belirlenen Taffarel'in durumu bugünkü MR çekiminden sonra belli olacak.

Toshack tribünde

Ali Sami Yen Stadı'ndaki maçın ilginç konukları da vardı. Yıllarca Beşiktaş'ta görev yapan Galli çalıştırıcı **John Benjamin Toshack**, bir gazetenin davetlisi olarak İstanbul'a geldi ve maçı izledi. Toshack'a, statta sevgi gösterilerinde bulunuldu.

Derbi mücadelesini Toshack da izlerken Terim ve Briegel, dostluk gösterisi yaptılar. (Fotoğraf: KEREM KAÇARLAR)

MAÇ SONRASI / KEREM KAÇARLAR

Terim: Farkı kaçırdık

Ali Sami Yen Stadı'nda oynanan Galatasaray-Beşiktaş maçı sonrası, soyunma odaları ilginç görüntülere sahne oldu. G.Saray'da futbolcular, birbirlerini kutlarken, teknik direktör Fatih Terim de, **"Tüm oyuncularımı alınlarından öpüyorum"** dedi.

Fatih Terim, maçı daha da farklı kazanabileceklerini belirterek, **"Oyunun genelinde üstün olan taraf bizdik. Beşiktaş'ın özellikle ilk yarıda kalemizde önemli bir pozisyonu yoktu. İlk yarıda ikinci golü atsak farka giderdik"** diye konuştu. Terim, bazı şeyleri aştıklarını belirterek, **"Maç trafiğine alıştık. Yorgunluk bahane değil bizim için. Çok pozisyon ürettik. Çok kaçırdık. 85. dakikaya kadar oyuncu değiştirmedim. Oyunun gidişinden memnundum"** diye konuştu.

Beşiktaş Teknik Direktörü **Hans Peter Briegel**, Galatasaray maçında forveti gol pozisyonuna sokacak paslar üretemediklerini ve sahadan 1-0 yenilgiyle ayrılmak zorunda kaldıklarını söyledi. Briegel, karşılaşma sonrasında düzenlediği basın toplantısında, maçın ilk 30 dakikasında çok kötü oynadıklarını belirterek, **"Bu dakikalarda geriye çekilip, ileriye destek veremedik. Sol kanadımızda da bazı sorunlar yaşadık. Daha sonra toparlandık, ancak orta sahadan forvete bir türlü iyi paslar atamadık"** diye konuştu. Briegel, **"Yine lehlerine olan bir penaltının es geçildiğini"** kaydederken, **"Beşiktaş, sezon sonunda ilk 3'ün içinde yer alacak. Bundan kimsenin kuşkusu olmasın."** şeklinde konuştu.

Tugay Glaskow'da

Spor Servisi- Galatasaraylı **Tugay**, İsoçya'nın Glaskow Rangers takımıyla anlaştı. Tugay, dün akşam maçtan sonra özel bir uçakla İskoçya'ya gitti. Glaskow yöneticileriyle anlaşma sağlayan Tugay, ocak ayından itibaren Glaskow Rangers gorması giyecek.

ELEŞTİRİ / MAHMUT SERT

Galatasaray 'Farklı'

Galatasaray yüksek tempolu, çabuk futbolunu sürdürüyor. Sarı-Kırmızılıların hızlı oyunu karşısında Beşiktaş, ağır çekim film temposunda kaldı. Siyah-Beyazlılar, alışık olmadıkları ikili üçlü baskı altında kalınca ayaklarındaki topları kullanamadılar. Perşembe günü Bologna karşısında büyük bir enerji harcayan Galatasaray'ın yorgun olacağı, en azından kontrollü futbol oynayacağı düşünülürken Beşiktaş'ın yorgun görünüşü şaşırttı.

Galatasaray takımı üst düzeydeki teknik ve fizik yeterliliğini alana iyi yansıtıyor. Oyuncular, uzun zamandır bir arada olmanın da verdiği alışkanlıkla oyun kurgusunu ezbere uygulayabiliyorlar. Özellikle baskı uygulamasında ve ikili savaşımlarda yardım geleceğinden emin oldukları için sınırsız enerji tüketebiliyorlar. Bu rahatlık rakipten top çalarken becerilerini kolayca sergilemelerine de olanak sağlıyor.

Dün gece Galatasaray orta alanı, maçı istediği biçimde yönlendirdi. **Emre, Ergün, Suat** ve **Ümit**, gerek fiziksel gerekse teknik olarak oyuna ağırlıklarını koydular. Haftalardır fiziksel savaşıma girmeden oynamaya çalışan Beşiktaş, ezeli rakibinin enerjik futbolu karşısında varlık gösteremedi. Özellikle savunmada **Schaefer** ve **Halilagiç, Hakan Şükür** ve **Okan**'ı durdurmakta zorlandı. Hakan Şükür, fiziksel gücüyle, Okan da tekniğiyle bu iki oyuncuyu maç boyunca zor durumlara düşürdü. Kulübüyle uzun zamandır sorunlar yaşayan **Ali Eren** ise **Hasan Şaş**'ı tutamadı. Ancak Galatasaray'ın her atakta Beşiktaş savunmasıyla karşı karşıya kalmasında Siyah-Beyazlıların orta alanda hiçbir direnç gösterememesinin payı büyüktü. **Tayfur, Yasin, Murat Alaçayır** ve **Mehmet**, rakiplerini bizler gibi izlemekle yetindiler. **Nihat** ve **Ahmet Dursun** gibi iki hızlı adamı bir türlü Galatasaray savunması arasında topla buluşturamadılar.

Karşılaşmanın ikinci yarısında Galatasaray'ın fizik temposunun biraz düşmesine karşın oyuncularının teknik becerisi ve disiplinli yardımlaşma anlayışları çoksayıda gol pozisyonu üretti. Özellikle Hakan Şükür bu üretilen pozisyonların bir çoğunda yaptığı gol paslarıyla dikkati çekti.

Beşiktaş'ın fizik yetersizliği Galatasaray'ın tempolu oyununda bir kez daha ortaya çıktı. Fiziksel yetersizliğin doğal olarak teknik beceriye olumsuz etkisi, Siyah-Beyazlıların başarım düzeyini düşürüyor. Öte yandan **Briegel**'in rakibe göre taktik üretmede yetersiz kalması bu eksikliklerle birlikte düşünüldüğünde Beşiktaş'ın neden maç kazanmakta zorlandığı ortaya çıkıyor.

Galatasaray Avrupa Kupalarında yakaladığı üst düzeydeki form çizgisini sürdürüyor. Savunmadaki eksikliklerine karşın rakibin oyun kurmasına olanak vermeyen, alanın her yerinde uyguladıkları baskı, pozisyon üretkenliğini getiriyor. Sarı-Kırmızılı ekibin disiplinli oyun anlayışı ise diğer takımlarımızdan farkını oyunun her anında gösteriyor.

Dün gece bu özelliklerini alana iyi yansıtan Galatasaray, ezeli rakibi Beşiktaş'ı zorlanmadan yenerken, yandaşlarına da zevkli bir maç izletti.

Puan durumu

Takımlar	O	G	B	M	A	Y	P	Av.
Galatasaray	11	8	2	1	23	8	26	+15
G.Antepspor	12	7	2	3	16	8	23	+8
Denizlispor	12	6	4	2	19	13	22	+6
Fenerbahçe	11	5	5	1	20	11	20	+9
Beşiktaş	12	5	4	3	21	9	19	+12
Trabzonspor	12	5	4	3	17	12	19	+5
Samsunspor	12	6	1	5	17	14	19	+3
Antalyaspor	12	5	2	5	15	21	17	-6
Altay	12	4	4	4	15	11	16	+4
İstanbulspor	12	4	4	4	14	14	16	0
Gençlerbirliği	12	4	3	5	13	17	15	-4
Erzurumspor	12	4	2	6	18	24	14	-6
Göztepe	12	3	4	5	9	14	13	-5
Adanaspor	12	3	3	6	16	22	12	-6
Ankaragücü	12	3	3	6	11	21	12	-10
Bursaspor	12	2	4	6	13	18	10	-5
Vanspor	12	2	4	6	12	20	10	-8
Kocaelispor	12	2	3	7	12	24	9	-12

Haftanın maçları

Türkiye Kupası (3. tur) / Yarın: Pendik- Fenerbahçe, Adana-Samsun. **Çarşamba:** Erzurum-Denizli, Siirt - Altay, Van-Kartal, Elazığ-G.Antep, K. Karabük-Kocaeli, Trabzon-Göztepe, Kayseri-Bursa, Ç. Rize-A.Gücü, İstanbul-K. Endüstri, Antalya- Yozgat, Y. Nazilli-G.Birliği, Dardanel-Beşiktaş, G.Saray- Bld. Ankara. **LİG / Cuma:** Samsun-Fenerbahçe. **Cumartesi:** Ankaragücü-Kocaeli, Denizli-Galatasaray. **Pazar:** Van-Adana, Erzurum-Göztepe, G.Birliği-Bursa, İstanbul-Gaziantep, Altay-Trabzon, Beşiktaş-Antalya.

Bursaspor: 4 - Erzurum: 2

HAKEMLER: *Metin Seval (5), Gürkan Gürakan (5), Cüneyt Çakır (5)*
BURSASPOR: *Şenol (4), Verasanovic (5), Ömer (5), Tahir (6) (dk. 90 Adnan), Erkan (6), Ufuk (7), Ender (7), Mustafa (9), Murat (7), Deniz (6) (dk. 76 Ziyati), Mohammed (8) (dk. 78 Serkan)*
ERZURUMSPOR: *Adnan (3), Kürşat (4) (dk. 81 Enes), Ali Rıza (4), Ömer (4), Sergei (5), Altay Can (6) (dk. 71 Soner 4), Ergin (6), Muzaffer (5) (dk. 40 Ali Yılmaz 5), Abdülkadir (5), Alexander (4), Coşkun (5)*
GOLLER: *Dk. 1 Murat, dk. 14 ve 67 Mohammed, dk. 26 Alexander, dk. 62 Ergin, dk. 88 Ender*
SARI KARTLAR: *Murat, Ömer, Verasanovic (Bursaspor), Ergin, Kürşat, Ali Rıza (Erzurumspor)*

LEVENT GENCELLİ

Antalya: 2 - G.Birliği: 1

STAT: *Atatürk (Antalya)*
HAKEMLER: *Bülent Uzun (7), İslam Yetkinoğlu (6), Adnan Ayçiçek (6)*
ANTALYASPOR: *Adnan (6), Guintchev (5), Burhan (7), Nuri (5) (dk. 46 Ahmet Sönmez 5), Dursun (5) (dk. 44 Musiç 6), Kâmil (6), Mustafa (6), Zafer (5) (dk. 79 Olgun), Schuster (6), Fazlı (7), Gaudino (6)*
GENÇLERBİRLİĞİ: *Metin (5), Tolga (5), Ümit Özat (6), İsmail Doğan (6), Abrami (4) (dk. 46 Hakan Demir 5), Hakan Biçici (5) (dk. 46 Schandall 6), İlker (5) (dk. 81 Dumisa), Phiri (7), Mehmet (5), Nihat (6), Ümit Karan (6)*
GOLLER: *Dk. 35 ve 52 Fazlı, dk. 51 Ümit Karan*
SARI KARTLAR: *Gaudino (Antalya), Tolga (G.Birliği)*
KIRMIZI KART: *Dk. 79 Mehmet Şimşek (G.Birliği)*

Vanspor'u yendiler

Ankaragücü tek golle güldü

Ankaragücü: 1 Vanspor: 0

STAT: *19 Mayıs (Ankara)*
HAKEMLER: *Musa Eryılmaz (5), Kenan Aktaş (5), Koray Gençerler (5)*
ANKARAGÜCÜ: *Adnan (5), Mkhalele (5), Gökmen Barış (6), Hakan Kutlu (5) (dk. 69 Faruk 3), Yılmaz (4), Ramazan (5), Baidoo (5), Hakan Keleş (5), Kennedy (5) (dk. 61 Yasin 3), Tarık (7) (dk. 83 Birol), Cafer (6)*
VANSPOR: *Hakan (4), Serkan (5), Cem (4), Sylla (4), Birol (5), Ahmet (3) (dk. 34 Murat Duman 3), Mehmet (3), Mutlu (3), Kubilay (4) (dk. 70 Turan 3), Mevlüt (3), Coulibaly (5) (dk. 46 Ercüment 4)*
GOL: *Dk. 48 Tarık*
SARI KARTLAR: *Cem, Birol (Van), Baidoo, Hakan Keleş (Ankaragücü)*
KIRMIZI KART: *Dk. 60 Mevlüt (Van)*

Kocaelispor karşısında 6 hafta sonra sevindi

Trabzonspor nihayet

Trabzonspor: 1 Kocaelispor: 0

STAT: *Avni Aker (Trabzon)*
HAKEMLER: *Murat Ilgaz (6), Aykut Gümülü (6), Zeki Aksoy (4)*
TRABZONSPOR: *Milosevski (6), Osman (5), Okan Özke (5), Selim (5), Tamer (5), Orhan (4) (dk. 46 Fatih 5), Nesim (5), Erol (6), Tetteh (5), Hami (6), Oliveria (6)*
KOCAELİSPOR: *Metin Mert (5), Orhan Ak (4), Ahmet Hassan (4), Nuri (4), Soner (4) (dk. 65 Cihan 4), Mert Meriç (4), Engin (4), Orhan Kaynak (4) (dk. 46 Cem Sinan 4), Serdar (5), Ahmet (4), Kaan Dobra (4).*
GOL: *Dk. 65 Hami*
KIRMIZI KART: *Dk. 80 Nuri*

ÖMER GÜNER

TRABZON - Trabzonspor, nihayet galibiyeti hatırladı... Bordo-Mavililer, Kocaelispor'u 65. dakikada **Hami**'nin attığı golle **1-0** yenerken, 6 hafta sonra üç puanı almanın sevincini yaşadı. İlk yarıda durgun gözüken, orta sahada istediği gibi top çevirmeyen Trabzonspor, Kocaelispor'un ani kontratakları karşısında savunmada zor anlar yaşadı.

Rakip takımın direncini kırmak için çaba sarf eden Bordo-Mavililer, ilk yarıda bunu başaramadı. İyi kapanan Körfez ekibi, orta sahada oyunu dengeledi, rakibine nefes aldırmadı. Atağın düşünüldüğü anlarda savunmada açıklar veren Trabzonspor, kaleci **Milosevski**'nin yerinde çıkışlarıyla rahatladı.

İlk yarıdaki görüntü buydu. İkinci yarıda oyunun temposunu yükselten Trabzonspor, galibiyet golünü bile zor buldu, çok gol kaçırdı. **Orhan-Fatih** değişikliği takıma hareketlilik getirdi. Yeni transfer **Tetteh** etkisiz görünürken, **Hami**, attığı gol dışında pres yaptı, savunmaya da zaman zaman yardım etti. Kocaelispor ise, artan Bordo-Mavili ataklar karşısında savunmada bunaldı, topu çıkarmakta zorlandı.

İlk yarıdaki etkili futbolunu ikinci yarıya yansıtamayan Yeşil-Siyahlılar, Hami'nin attığı gole engel olamadı, Avni Aker'de üç puan bıraktı. Trabzonspor, aradığı golü 65. dakikada buldu. **Oliveria**'nın soldan hareketlendiği anda verdiği pası Hami, bekletmeden şutladı. Top, kaleci **Metin Mert**'e rağmen filelere gitti.

Gaziantep lig ikincisi

G.Antep: 1-Altay: 0

STAT: *Kâmil Ocak (Gaziantep)*
HAKEMLER: *Yılmur Önen (7), Kâmil Dertop (7), Özgüç Türkalp (7)*
GAZİANTEPSPOR: *Ömer (7), Hasan (7), Mert (5), Mehmet Polat (5), Ramazan (6), Hakan (7), Desire (6) (dk. 88 Muhammed), İbrahim (5), Ali İbrahim (6) (dk. 72 İlyas 5), Oktay (5) (dk. 46 Erhan Namlı 6), Erhan Albayrak (5)*
ALTAY: *Nihat (7), Telat (5) (dk. 89 Haydar), Serkan Karababa (5), Orhan (5), Kenan Arayıcı (5), Mapeza (5), Yakup (5) (dk. 59 Necati 6), Serkan Dökme (7) (dk. 74 İlhan 4), Hasan (5), Sinan (6), Müslüm (5)*
GOL: *Dk. 2 Hasan*
SARI KARTLAR: *Ali İbrahim, İbrahim (Gaziantepspor), Kenan Arayıcı, Serkan Karababa (Altay)*
KIRMIZI KART: Dk. 89 Sinan

BEKİR ŞAHİN

Tofaş yenildi

ANKARA (Cumhuriyet Bürosu) - Basketbol Erkekler 1. Ligi'nde Türk Telekom, Tofaş'ı 71-65 yenerek üst üste 8. galibiyetine imza attı. Türk Telekom karşılaşmanın ilk yarısını 39-33 önde kapadı.

TOTO SONUÇLARI

1. Bursa-Erzurum : **1**
2. Galatasaray-Beşiktaş : **1**
3. Trabzon-Kocaeli : **1**
4. Ankaragücü-Van : **1**
5. Gaziantep-Altay : **1**
6. İstanbul-Samsun : **2**
7. Göztepe-Fenerbahçe : **0**
8. Antalya-G.Birliği : **1**
9. Hatay-G.Antep Bld. : **2**
10. Eskişehir-Karşıyaka : **2**
11. Aydın-Buca : **2**
12. K. Endüstri-Pendik : **1**
13. Kırıkkale-Y. Yozgat : **2**
14. Adıyaman-Elazığ: **2**

SÜPER GOL

1-8-10-16-17-18-20-26

Finalde, Hakan'la 1-0 öne geçen G.Saray'a, Metin ve Madida karşılık verdi, Bülent eşitliği sağladı, Alpay maçı bitirdi:3-2

Türkiye Kupası Beşiktaş'ın

KUPA SEVİNCİ - Hakem Ahmet Çakar, 90 dakikayı bitiren düdüğünü çaldığında Türkiye Kupası'nın sahibi Beşiktaş olmuştu. İnönü Stadı'nda Beşiktaşlıların çizdiği tablo son derece muhteşemdi. Galatasaraylı futbolcular Beşiktaşlıları birer birer kutlarken, tüm futbolcular kupaya ellerini uzatmışlar haklı olarak galibiyetin sevincini yaşıyorlardı.(Fotoğraf: MUSTAFA ERSOY)

G.Saray'ı 3-2 yenen Beşiktaş, sezonun ilk kupasını müzesine götürdü. Karşılıklı gollerin heyecanına dayanamayan 2 taraftar hastanelik oldu.

HİLMİ TÜRKAY
ARİF KIZILYALIN

Golleri, tartışmalı pozisyonları, ilginç anları ve 30 bine yakın futbolsevere bilet parasını **'helal'** ettiren kalitesiyle gerçek bir 'derby'ye tanık olduk. Solukların tutula tutula izlendiği zorlu maçta, daha hırslı ve istekli gözüken Beşiktaş, ezeli rakibi Galatasaray'ı 3-2 yenerek adını **'Kupa Şampiyonluğu'**na yazdırdı.

Stat adam almadı

► İnönü Stadı dün büyük bir heyecana daha ev sahipliği yaptı. Tribünler alabildiğine doluydu. İlk maçın 0-0 bitmesi ve şampiyonun bu 90 ya da 120 dakikada belirlenecek olması, iki takım taraftarlarını da maknatıs gibi Dolmabahçe'ye çekmişti. Maçın başlamasına saatler kala kapılar kapanırken karaborsacılar da uzun bir aradan sonra ilk kez 'iş yapmanın' sevincini yaşadılar. Ev sahibi Beşiktaş'ın yandaşları, Galatasaraylılara oranla biraz daha fazlaydı. Pankart ve tribün şovunda da Siyah-Beyazlı taraftarların üstünlüğü vardı. Hele hele sis bombaları geceye apayrı bir hava getirdi.

► Karşılaşma öncesi iki takımda da 'kadro' sıkıntısı yaşandı. Beşiktaş'ta Recep iğne ile sahaya çıkma özverisini gösterirken tandonu çeken Oktay ilk 16'da bile yoktu. G.Saray'ın durumu ise daha kötüydü. Suat'ın cezası, Kubilay ve Falko'nun sakatlıklarına bir de kırık burnu nedeniyle kapasitesinin yarısıyla oynayan Hakan eklenince Sarı-Kırmızılılar maç öncesi tam bir bunalım yaşadılar.

► Dev maçın golleri de nefes kesiciydi kuşkusuz. Hakan, Metin, Madida, Bülent ve Alpay'ın ağlarla kucaklaşan son vuruşları tribünlerde 'dalgalanmalara' neden oldu. Özellikle Hakan ve B.Metin'in gollerinde bir Beşiktaşlı ve bir G.Saraylı yandaş fenalaşarak hastanelik olurken G.Saray'ın numaralı tribündeki amigosu da tribünden düşerek yaralandı.

► Derby maç olur da kavga olmaz mı? Elbette kavgaya da tanık olduk dünkü 90 dakikada. Her ne kadar cumartesi günkü F.Bahçe-Beşiktaş maçının hesabındaki Galatasaray seyircisi 'küfür'den uzak durmaya çalıştıysa da karşılıklı goller sonrası kapalıda amansız bir kavga çıktı. Galatasaraylı Bülent'in tribünlere el kol hareketleri yapması ortalığı iyice karıştırdı. Ne var ki son günlerde cop kullanmayı adet edinen polis, 'kafa göz yarma' pahasına olayları yatıştırdı. Oysa küçük bir anons, medenice uyarı da bu kavgayı önleyebilirdi.

► Maçın sonlarına doğru artan heyecan her iki takımın yedek kulübesine de yansıdı. 2-2'lik beraberlik sonrası ayağa kalkan Galatasaray teknik direktörü Hollmann, hakem **Ahmet Çakar**'ın verdiği kararları eleştirirken Beşiktaş'ın Almanı Daum da 90 dakika boyunca yerinde duramadı. Galatasaray'ın attığı golden sonra oyuna yeni giren Alpay'ı haşlayan Daum, aynı futbolcunun galibiyet sayısı sonrası ise yumruk şov yaptı.

Beşiktaş coşkusu

► Karşılaşmanın son dakikaları ise oldukça hareketliydi. Beşiktaşlılar maçın bitmesi için sürekli hakem Çakar'a işaretler yaparlarken G.Saraylılar 2. kez beraberliği kurtarmak için didinip durdular. Ancak maç 3-2 bitince Beşiktaşlılarda büyük bir sevinç yaşandı. Beşiktaş, tarihinde 4. kez Türkiye Kupası Şampiyonluğu'nu kazanmıştı. Futbolcular birbirleriyle sarmaş dolaş olurken Daum da kendini alanda bulmuştu. Sezonun ilk kupası kaptan Rıza'nın ellerinde yükselirken yer gök Siyah-Beyaza boyanmıştı. İnönü Stadı artık sadece Beşiktaşlılarındı.

MADİDA SAHANIN YILDIZIYDI- Beşiktaş'ın Galatasaray'ı 3-2 yendiği karşılaşmada Siyah-Beyazlı takımın en başarılı futbolcusu kuşkusuz Madida'ydı. Maç boyunca hatasız bir oyun sergileyen futbolcu G. Saray kalecisi Hayrettin'e de zor anlar yaşattı. (Fotoğraf: LEVENT YÜCELMAN)

ELEŞTİRİ

Beşiktaş kupayı hak etti...

METİN TÜKENMEZ

Maçın geneline baktığımızda, iki takımdan "kazanmaya daha fazla gereksinimi olan taraf motivasyon açısından güçlü olur" gerçeğini görebiliriz. Ruhsal denge ve etkin güdülenme, fiziksel kapasiteye katkıda bulunuyor.

Futbol, alanda karşılaşılacak yeni ve değişik durumlara sağlıklı tepki gösterme etkinliğidir. Bunun için her şeyden önce uygulamacıların dengeli bir sinir sistemine gereksinimi var.

Yeni ve değişik durumlara karşı takınılan tavırlar, takımların yazgılarını da belirliyor. İki takımın maça dikkatli, ölçülü ve risksiz oynayarak başlaması ve daha azimli görünen Galatasaray'ın öne geçmesi Beşiktaş'ı kamçıladı. Hakan'ın golünde K. Ali ile başlayan pas hatası Gökhan'ı kademesiz yakaladı, Zafer ise hatalar zincirinin son halkasıydı. Bu gol, Beşiktaşlı futbolcuları, ortaya çıkan yeni duruma süratle çözüm bulmaya yöneltti. Ya Galatasaray'ın son yıllardaki üstünlüğüne başkaldıracaklar ya da daha can sıkıcı günler yaşayacaklardı. Bu duygu ile tempo yapan Beşiktaş, golleri de erken bulunca oyuna egemen oldu. Eğer Beşiktaş golü erken bulmasaydı veya Galatasaray ilk yarıyı önde kapasaydı kupa kimin elinde olurdu? Bu sorunun yanıtını kesin olarak bilseydik futbolun ilginçliği kalmazdı.

Beşiktaş Teknik Direktörü Daum dünkü maçta, futbolda orta alanın önemini yadsımamış ve Mehmet-Sergen ikilisini ayırarak seçimini doğru yapmıştı. Eğer Sergen ve Mehmet birlikte oynamayacaksa ve biri seçilecekse öncelik Mehmet'e verilmelidir. Çünkü Mehmet'in Beşiktaş'ta yaptığı çok iş var. Yaşanılan başarılarda önemli katkısı var. Sergen ise daha işin başında, yaşamını iyi düzenlerse geleceği olan bir genç. Ama Sergen daha işin başında "kendini merkez gören futbolcu tipi"ni oynuyor. Eğer biz Sergen'in yaptıklarını gereksiz yere abartırsak onun kayboluşundaki rolümüzü peşinen kabullenmeliyiz.

Beşiktaş üst üste kazandığı iki golden sonra orta alandaki üstünlüğünü iyi kullandı. Zaman zaman Metin'i de geriye çekerek altı kişiyle orta alan savaşımına girdi. Bu savaşımda Rıza, Madida ve Nartallo'nun mücadelesi, Mehmet'in ise top çalma ve kullanma becerisi ile rakibine üstünlük sağladı. Mehmet'in bu denli hareketlenmesinde kulübede oturmasının rolü de var. Umarım bu duygu Sergen'e de yansır.

Hakan, Galatasaray için etkin bir silah. Hakan'ın oynamaması Galatasaray'a forvette önemli sorunlar yaşatıyor. Futbol profesyonel bir uğraş, ama insanın sağlığı ve yaşamı her şeyin üzerinde. Hakan'ı kırık burnuyla alana çıkartıp yeni darbelere olanak tanımak, en azından "sporda erdemlilik" ile bağdaşmıyor. İlk golünden sonra ikinci golle burun buruna geldi, ama burnunun korkusuyla golü atamadı. K. Ali'nin ayağından çıkan top onun burnunu, benim ise yüreğimi sızlattı. Profesyonelliğin bu kadarı da fazla.

Süper final, haklı sonuç

AYDIN GÜLEŞ

Dün akşam her iki ekip de finale yakışır güzellikte bir futbol oynadı. Tatlı sert ikili mücadeleler, yüreklice topa girmeler, tek paslı ve yardımlaşarak oyun, futbolun kalitesini zaman zaman üst düzeye çıkarınca seyirciler keyiflendi. Oyuna çok hırslı ve de hızlı başlayan Galatasaraylılar, bu olumlu girişimlerinin ödülünü 12. dakikada Hakan'la görüp 1-0 öne geçen taraf oldular. Aynı Hakan, 2 dakika sonra yüzde yüz gol olabilecek bir pozisyonu kırık burnunun ürkekliği ile değerlendiremeyince bana göre şansını büyük ölçüde yitirdi. Şayet skor 2-0 olsaydı kupa büyük ölçüde el değiştirebilirdi. Bu pozisyonun hemen ardından Metin'le skorda dengeyi sağlayan Beşiktaşlılar, oyunda üstünlüğü ele geçiren taraf oldular; moral buldular, hırslandılar, hızlandılar. İkinci golü de Madida ile bularak, sahanın tek hakimi olup Galatasaray'ı âdeta sahadan sildiler.

İkinci yarıdaki futbol, birinci yarıdan daha zevkli ve daha da süratliydi. Top iki kale arasında âdeta mekik dokudu. Uzun süredir böylesine kaliteli, böylesine tempolu ve futbolla dolu bir final izlemedik desek yeridir. Bu futbolun lokomotifi olan tüm Beşiktaşlıları; başta Rıza, Madida, Mehmet, Recep ve Nartallo olmak üzere kutlarım. Çok iyi oynayıp kupayı hak ettiler. Galatasaray'a gelince... Suat, Hakan, Kubilay ve Falko'dan yoksun bir takımın, çok iyi bir futbol oynayan Beşiktaş karşısında yapacak çok fazla bir şeyi yoktu. Savunmada Bülent ve Stumpf'la, orta alanda da sadece Tugay'la bir şeyler yapmaya çalışan Galatasaraylıların gücü Beşiktaş'ı durdurmaya yetmedi. Zira dün akşam Beşiktaşlılar âdeta 10'a 3 oynadılar. Bu sayısal üstünlüğe göre skor, Beşiktaş'ın lehine daha da farklı bitmeliydi.

Hollmann konuşmadı, Beşiktaş çalıştırıcısı futbolcularını kutladı

Daum: Kupayı hak ettik

LEVENT YÜCELMAN / ALİ ESER

Türkiye Kupası finalinin rövanşında Galatasaray'ı 3-2 yenerek sezonun 'ilk' şampiyonu olan Beşiktaş, büyük bir coşku yaşadı.

Sahadaki kupa kutlamaları soyunma odasına da yansıdı.

Beşiktaş Teknik Direktörü **Cristoph Daum**, kupaya ulaşırken sadece Galatasaray'ı değil; Trabzon, Fenerbahçe gibi güçlü takımları elediklerini de söyledi ve **"Finalde de 3-2 galip gelip kupayı hak ettik"** dedi.

1-0 yenik duruma düştükten sonra iyi oynamaya başladıklarını söyleyen Daum, **"Maçın genelinde üstün taraf bizdik. Ancak Galatasaray bir ara riske girerek üzerimize geldi ve 2-2'yi buldu. Alpay ise ileride oynadığı bu maçta bize golü getirdi"** dedi.

Beşiktaş kalecisi Zafer, kupa ile odada turlar atarken diğer arkadaşları da emektar kaleciye eşlik etti.

G.Saray'da sessizlik

Galatasaray soyunma odasında kimsenin ağzını bıçak açmıyordu. Galatasaray Teknik Direktörü **Rainer Hollmann**, görüş belirtmekten kaçınırken Futbol Şubesi Sorumlusu **Adnan Polat, "Kaleci Hayrettin ve savunma hataları nedeniyle beklenmedik goller yedik. Son golde Hayrettin yanlış çıkış yaptı. Her şeye rağmen Beşiktaş'ı kutlarım"** dedi.

Galatasaray'da Soner'in sağ ayağında çatlak tespit edilirken Hakan'ın burnunda da kanama olduğu öğrenildi. Kupayı kaybeden Galatasaray toplam 3 milyarlık primden oldu.

Maç bitiminde Galatasaray'dan Cihat ve Hamza, Beşiktaş'tan ise K.Metin ve Rıza'ya doping kontrolü yapıldı.

SEVİNÇ VE HÜZÜN- Derby maçta açılışı Galatasaray yapmıştı, Beşiktaş bu gole cevap vermekte fazla gecikmedi. Metin'le eşitliği sağlayan Beşiktaş bu golün sevincini yaşarken Galatasaraylılar yedikleri golün şokundaydı.(Fotoğraf: MUSTAFA ERSOY)

Menajerler, Beşiktaş maçı öncesi G.Saraylı oyuncunun babasıyla görüştü

Hollandalılardan Hakan'a rekor teklif

MUSTAFA ERSOY

Hollandalı menajerler **Henk Van Ginkel** ve **Van Dohlen**, Hakan'ın babası **Sermet Şükür**'le görüşerek transfer teklifinde bulundular. **Erhan Önal**'ın Okmeydanı'ndaki bürosunda iki menajerle görüşen Hakan'ın babası Sermet Şükür, **"Çağırdılar görüştük. Verdikleri rakamlar gayet iyi. Gidip Galatasaray Kulübü ile görüşmeleri lazım"** dedi.

Hollandalı menajerlerin Hakan'a 2 milyon mark, Galatasaray Kulübü'ne de 2.5 milyon mark teklif ettikleri öğrenildi.

Galatasaray Kulübü Başkanı **Alp Yalman**, Hollandalı menajerlerin Hakan'ın babasıyla görüşmesini anlamsız bulduğunu belirterek, **"Menajerler bizim muhatabımız değil. PSV Kulübü yöneticileri gelip kendileri bizimle görüşsünler"** dedi.

Futbol Şubesi Sorumlusu **Adnan Polat** ise **"Bize faks çekmeden görüşme talebinde bulunamazlar. Futbolcu simsarları değil, PSV gelip bizimle görüşsün"** diyerek görüşünü belirtti.

Galatasaraylı yöneticiler evinde eşyalarını toplatan Kalli'nin gelecek sezon takımın başına geçeceğini açıkladılar.

Adnan Polat ise **"Hollmann'ın bir yere gideceği yok"** dedi.

Önümüzdeki yıl Kalli'nin yardımcılığını **İlyas Tüfekçi** yapacak.

KUTLAMALAR

Sokaklar Siyah-Beyaz

Spor Servisi- Türkiye Kupası'nı müzesine götüren Beşiktaş'ın yandaşları karşılaşma bitiminde sokaklara **"Şampiyon Beşiktaş"** sesleriyle inlettiler. Özellikle Dolmabahçe, Nişantaşı, Beşiktaş ve Ortaköy'de coşkulu kutlamalar yapıldı.

Cumhurbaşkanı Süleyman Demirel, kupayı kazanan Beşiktaş'ı kutlarken Başbakan Tansu Çiller de bir mesaj yayımlayarak Siyah-Beyazlı camiaya Avrupa Kupaları'nda başarılar diledi.

BAŞKANLAR BİR ARADA

İzinsiz futbolcu almayacaklar

Spor Servisi- Beşiktaş'la Galatasaray arasında dün oynanan kupa finali öncesinde iki takımın başkan ve yöneticileri Divan Oteli'nde bir araya gelerek yemek yediler. Federasyon Başkanı **Şenes Erzik**'in açılış konuşmasını yaptığı toplantıda Galatasaray Kulübü Başkanı **Alp Yalman** ve Beşiktaş Kulübü Başkanı **Süleyman Seba**, lig, kupa ve transfer konularında sohbet ettiler.

Yalman'la Seba yemek boyunca birbirlerine övgü dolu sözler söylediler. Transferde birbirlerinden oyuncu almayacaklarını, bunun centilmenlik çerçevesinde olmadığını belirttiler. Yalman ve Seba'nın bu konudaki ortak görüşleri şöyleydi: **"Biz bu konuda çok hassasız. İki takım da birbirlerinden izinleri dışında futbolcu ile bile görüşemez. Ancak gelirler. Biz bu oyuncuya talibiz derler. Biz de bu oyuncuyu gözden çıkarmışsak karşılıklı oturur, konuşuruz ve anlaşırız.**

Federasyon Başkanı Şenes Erzik, yaptığı konuşmada iki takımın finale hakkıyla geldiğini belirtti.

Erzik daha sonra Seba ve Yalman'a şilt vererek iki takıma da başarılar diledi.

Futbola ve gole doyurdular

Beşiktaş: 3 - Galatasaray: 2

STAT: *İnönü*
HAKEMLER: *Ahmet Çakar (4), Münür Takpak (5), Aykut Gümülü (6)*
BEŞİKTAŞ: *Zafer (5)- K. Ali (6), Gökhan (7), Recep (7)- Madida (9) (dk. 79 Alpay 6), Rıza (8), Nartallo (7), Mehmet (8), Mutlu (7)- Feyyaz (5), B. Metin (6) (dk. 85 Sergen ?)*
GALATASARAY: *Hayrettin (3)- Bülent (6), Stumpf (4), Mert (4)- Hamza (5), Uğur (4), Tugay (5), Ljung (5), Soner (3) (dk. 46 B. Yusuf 5)- Arif (6), Hakan (5) (dk. 46 Benhur 3)*
GOLLER: *Dk. 12 Hakan, dk. 15 B. Metin, dk. 23 Madida, dk. 79 Bülent, dk. 83 Alpay*
SARI KARTLAR: *Mehmet, Nartallo (Beşiktaş), B.Yusuf (Galatasaray)*
ASENA ÖZKAN

Bu kez ne naklen yayın, ne bilet fiyatı, ne de hava koşulları tribünlerin dolmasını engelleyebildi. Çünkü, bu karşılaşmanın bir ikincisi yoktu. Kazanan, Türkiye Kupası'nı müzesine götürecek olmanın haklı sevincini, yitiren ise soyunma odasındaki burukluğu yaşayacaktı.

Bir yanda geleceği kupaya endeksli ve kazanmak zorunda olan Beşiktaş, diğer yanda hem kupanın hem de şampiyonluğun bir kulbunu tutmuş Galatasaray. Sinirler gergin, seyirci ateşli ve hakem **Ahmet Çakar**'ın başlama düdüğü.

Galatasaray ilk dakikalarda oldukça hızlıydı ve hemen oyunun başında gole çok yaklaştı. **Ljung**'un sağdan kullandığı köşe atışında, **Stumpf** topu kafa ile geriye, kale içine aşırdı **Zafer**'i geçip kaleye girmek üzere olan topu **Mehmet** uzaklaştırdı. 12. dakikada ise **Arif** orta alanda oynadığı topla **Hakan**'ı kaçırdı, **K. Ali**'nin ve **Gökhan**'ın hatasını iyi değerlendiren Hakan, sol çaprazdan vurdu ve Galatasaray'ı 1-0 öne geçiren golü Beşiktaş ağlarına yolladı. Bu golden kısa süre sonra 15. dakikada **Mutlu** sol kulvardan ilerledi ve topu ceza sahasına doğru koşmakta olan Mehmet'e verdi. Mehmet'in oldukça sert şutunu kaleci **Hayrettin** yumrukladı, Galatasaray ceza alanı içinde oldukça uygun durumda bulunan **B. Metin**'e topu sadece ağlara göndermek kalmıştı. 23. dakikada **B. Metin** ayağındaki topu **Feyyaz**'a, Feyyaz'da **Madida**'ya verdi. Kaleci Hayrettin'le karşı karşıya kalan Madida'nın vuruşunda top önce Hayrettin'e çarpu ardından da Galatasaray kalesine girdi ve Beşiktaş 2-1 öne geçti. Karşılaşmanı ilk yarısı bu skorla sona erdi.

Ligde şampiyonluk umudunu çok önce yitiren ve kupaya konsantre olan Beşiktaş, maçın ikinci yarısının başlarında daha etkili olmaya başladı. Ancak bu yarıda oyunun temposu ilk yarıya oranla düşmüştü. 79. dakikada Ljung'un kullandığı köşe atışında top kafalardan sekti son vuran **Bülent** oldu ve eşitliği sağladı. Herkes, karşılaşmanın normal süresinin bu skorla noktalanıp uzatma dakikalarının beklentisine girdiği anda sahneye, oyuna 79. dakikada giren **Alpay** çıktı. 83. dakikada Stumpf'un kale önünden uzaklaştırmaya çalıştığı topa kaleci Hayrettin'in de sahip olmaya çalışırken araya giren Alpay'ın ayağına çarpan top şaşkın bakışlar altında Galatasaray kalesine giderken karşılaşmanın skoru da belirleniyordu: Beşiktaş 3 - Galatasaray 2.

DERBİYLE ZİRVEYE

Beşiktaş, G.Saray'ı 10 maç sonra yenip ligin yeni lideri oldu

Gökhan, golü sonrası eliyle yüzünü kapatarak ilginç bir sevinç yaşadı.

Beşiktaş, Galatasaray'ı ligde en son 30 Nisan 2011'de yenmişti. Maçı Alman Milli Takımı Teknik Direktörü Joachim Löw de izledi.

Beşiktaşlı taraftarlar Nevzat Demir Tesisleri'ne akın etti. Futbolculara araçlarından 3'lü çektirdi.

Gülengül Altınsay

Yeniden ayakta

Ayağa kalkma zamanıydı. Ama **Tolga**'nın beli sakatlanmış ve yerini **Günay**'a bırakmıştı. Sahaya çıkan 11 Beşiktaşlı futbolcu ise Lizbon'dan moralsiz dönüşün ardından Galatasaray derbisini bakalım bir ayağa kalkma vesilesine dönüştürebilecek miydi?

Zaten büyük takımların en önemli özelliği olumsuzluklardan çabuk sıyrılabilme değil miydi? Aslında Galatasaray'ın puan tablosundaki durumu da gözetildiğinde her iki takım için sezonun daha 15. haftasında oynanan bu maç derbiden de öte anlam taşıyordu. Hemen herkes Lizbon felaketini Tolga'ya bağlamıştı fakat nedense savunmanın o kadar büyük boşluklar bırakmasını sorgulamıyordu. **Ersan**'ın **Rhodolfo**'nun yanına dönüş yapması -sanırım kesin dönüştür bu- Beşiktaşlıları sevindirmişti. Fakat asıl mühimi takımın tümünün savunma anlayışıydı. Ve Beşiktaş büyüklüğünü gösterdi; son derece canlı başladı maça. Gerçi daha ilk 2 dakikada Galatasaray, **Q17**'nin kaptırdığı toplarla 2 akın yapmış ve bir de korner kazanmıştı ama o kadar. Sonrasında karşılaşmanın hâkimiyeti tümüyle Siyah-Beyazlılara geçti.

Muslera'yı aşamadılar

Chedjeu ve **Selçuk** ikilisi hep geride kaldı ve buna rağmen orta alanda büyük boşluklar bıraktı. Kartal özellikle **Oğuzhan**-**Olcay** uyumuyla oluşturduğu organize akınlarla göz doldurdu. İsabetli isabetsiz şutlarla şansını da denedi. Ama hep **Muslera** başarılı olunca gol sesi de gelmedi ilk yarı.

Cim-bom 2. yarıya farklı başladı. Bunu zaten öngörüyordum da önce savunmanın sonra Günay'ın hatalı çıkışıyla bu kadar kolay gol yiyeceğini öngörmüyordum. **Sneijder**'in orta alandan boş kaleye attığı top Galatasaray'ı öne geçirivermişti. Günay'ın üzüntüsü çok sürmedi. **Gomez**'in çaprazdan müthiş şutuyla Kartal maçta beraberlik sağlamakta gecikmedi. Artık karşılaşmaya denge gelmişti. Hatta Cim-Bom topla daha fazla oynamaya başlamıştı. Ne var ki gol Beşiktaş'tan geldi. Q17'nin yerine **Gökhan** oyuna girdi ve golünü atıp takımını galibiyete taşıdı. Haklı bir galibiyetti bu ve anlamı da çok olan.

Ebru Kılıçoğlu

Formül

4-2-3-1... Derbide iki takımın da dizilişi bu. Ancak ev sahibi adına beklerin ileri çıktığı, oyunun kanatlara yayıldığı ve bol temponun sağlandığı bir formüle dönüşürken, Galatasaray için herkesin kapana kısılıp kaldığı bir tuzak haline geliyor! '**Çakma**' stoper **Hakan Balta**'ya ek olarak, çakma ön libero **Chedjou** eklenmiş kurguya. Takımı hantallaştıran bu tercihten mi yoksa teknik direktörün taktiğinden midir bilinmez, ileri giden yok. Beşiktaş'tan da baskı gelince, Galatasaray kendi sahasına mahkum kalıyor. En hareketli topçusuysa **Muslera**: İlk yarıda Beşiktaş'ın daha 5. dakikadan itibaren bulduğu birbirinden net 5 pozisyonda adeta bir ahtapota dönüşerek imkânsızı başarıyor!

Koru ve yüklen

Beşiktaş içinse günün çalışkanı yaptığı bindirmelerle ataklarda rol üstlenen **Ismail**. İkinci yarıda Galatasaray'ın hareketlenmesiyle anlıyoruz ki, **Denizli'nin** taktiği, ilk yarı koru, ikinci yarı yüklen. Beşiktaş'a oranla yine zayıf kalsalar da bu yarıda oyunu ileriye yığmaya çalışıyorlar. Beşiktaş da ısrarını sürdürünce tempo da artıyor hatalar da. 54'te futbolun cilvesi yaşanıyor. İleri hatalı çıkıp kaleyi bomboş bırakan **Günay**, **Sneijder**'in akıl dolu vuruşuyla golü yiyor. Ancak orta sahadan hızlı çıkan **Gomez**, tam 2 dakika sonra sol çaprazdan golü yazarak Galatasaray'ın '**Sönmez-yıkılmaz**' kalecisini avlıyor. Yine Beşiktaş hâkimiyetinde geçen müteakip dakikalarda gelen pozisyonlarda **Beşiktaş, Muslera**'yla kozlarını paylaşmaya devam ediyor!!! 74'te, düelloda öne geçen taraf oyuna daha iki dakika önce giren **Gökhan Töre**'nin golüyle Beşiktaş oluyor. Son düdük hak eden tarafa 3 puanı verirken, Galatasaray adına tablo, teknik direktörden öte formüller gerektiğinin altını bir kez daha çiziyor.

GÖZYAŞI ve sevinç

ERAY EMİN AYDEMİR

G.Saray'ın 54. dakikada Sneijder ile bulduğu golde kalesini terk edip orta sahaya doğru açılan ve topu kaybedip gole neden olan Beşiktaş'ın kalecisi Günay, gözyaşlarını tutamadı. 2 dakika sonra Gomez'in attığı gole de üzüntüsü nedeniyle tepki veremeyen Siyah-Beyazlı kaleciyi takım arkadaşı Ersan teselli etti.

Beşiktaş'ta Tolga Zengin, Galatasaray derbisinin 18 kişilik kadrosuna alınmadı. Sporting maçında gösterdiği performans ile Beşiktaş taraftarlarının tepkisini üzerine çeken deneyimli kalecinin Galatasaray maçında forma giymesi beklenirken maçtan kısa bir süre önce yapılan son kontrollerinde belindeki ağrının geçmemesi sebebiyle kadroya alınmadığı öğrenildi. Yaşanan bu gelişmenin ardından Beşiktaş yedek kulübesinde 1996 doğumlu Hüseyin Yılmaz yer aldı.

BEŞİKTAŞ	2-1	G.SARAY
Günay		Muslera
Beck		Sabri
Rhodolfo		Semih
Ersan		H.Balta
İsmail		Olcan
Atiba		Chedjou
Oğuzhan		Selçuk
Quaresma (Dk. 72 G.Töre)		Podolski
Sosa (Dk. 87 Necip)		Sneijder
Olcay (Dk. 60 Kerim)		Yasin (Dk. 73 Tarık)
Gomez		Burak (Dk. 37 Umut)

STAT: Atatürk Olimpiyat
HAKEMLER: Mete Kalkavan, Ekrem Kan, Esat Sancaktar
GOLLER: Dk. 54 Sneijder, dk. 56 Gomez, dk. 74 G.Töre
SARI KARTLAR: Gomez, Oğuzhan (Beşiktaş), Yasin, Olcan, Selçuk, Chedjou, Semih (G.Saray)

GÜNEŞ'TEN DENİZLİ'YE TEPKİ

Beşiktaş Teknik Direktörü Şenol Güneş, karşılaşma sonrasında maçın hakemi Mete Kalkavan ile ilgili açıklamalarda bulunan Mustafa Denizli'ye tepki gösterdi. Güneş; "Mustafa Hoca benim dostumdur. Hakemle ilgili eleştiri yapmak için hakemlik pozisyon olması gerekiyor. Gol yediğimiz ana kadar pozisyon vermedik. Her maçta 'hakem Beşiktaş'a yardım etti' deniyor. Hakemlik bir durum olduğunu düşünmüyorum." dedi

Sneijder'in attığı golde yaptığı hata ile ilgili konuşan Günay Güvenç, "Geçen sezon çıktığım her topu iyi karşılıyordum, bugün uzaklaştıramadım kısmet değilmiş. Yarın yine o pozisyon olsa yine çıkarım, korkmam" şeklinde konuştu. Galibiyetin mimarlarından Oğuzhan Özyakup takımın kazansa da kaybetse de hep beraber olduğunu ifade ederken Ersan ise oyunun hakiminin tamamen Beşiktaş olduğunu ve galibiyeti hak ettiklerini belirtti.

SPORTOTO SüperLig

PUAN DURUMU

TAKIM	O	G	B	M	A	Y	AV	P
Beşiktaş	15	11	2	2	34	16	18	35
F.Bahçe	15	10	4	1	24	12	12	34
Akhisar	15	8	4	3	22	14	8	28
G.Saray	15	7	5	3	34	20	14	26
B.Şehir	15	8	2	5	21	13	8	26
K.Paşa	15	7	5	3	20	12	8	26
T.Konya	15	6	5	4	18	20	-2	23
Ç.Rize	15	5	6	4	22	19	3	21
Antalya	15	5	5	5	25	28	-3	20
Trabzon	15	6	2	7	18	21	-3	20
G.Antep	15	5	4	6	15	23	-8	19
Osmanlı	15	5	3	7	20	16	4	18
Kayseri	15	4	5	6	14	16	-2	17
Bursa	15	5	-	10	14	25	-11	15
Sivas	15	2	7	6	16	21	-5	13
G.Birliği	15	3	4	8	14	22	-8	13
Mersin	15	2	4	9	19	32	-13	10
Eskişehir	15	2	1	12	14	34	-20	7

Çilli Mehmet

Kadro farkı

Kadrolara bakınca kâğıt üstünde Beşiktaş hem saha içi hem kulübe açısından Galatasaray'a oranla kazanmaya daha yakın görünüyordu. Galatasaray'da işler kötü gidince kulübeden katkı yapabilecek oyuncu yoktu. O nedenle sahadakilerin performanslarını aşmaları gerekecekti. Beraberlik Galatasaray için başarılı sayılabilirdi.

Taraftar desteği Beşiktaş'ın artısıydı. Beşiktaş ilk gol şansını 5. dakikada yakaladı. Ama **Sosa**'ya **Muslera** izin vermedi. İkinci şans **Beck**'in ortasında **Gomez** ile geldi ama yine Muslera... 3. şansı **Semih**'in kaptırdığı toptan sonra **Oğuzhan**'ın pasında yine Sosa ile buldu. Sahnede yine Muslera vardı. 35'de **Burak** sakatlandı **Umut** girdi. 4. şansta **Olcay**'ın pasında Gomez de Muslera'ya takıldı. Burak'ın cılız şutu dışında Galatasaray ilk yarıda rakip ceza alanına giremedi. Beşiktaş baskısıyla oynanırken Galatasaray savunma yapmaktan pas bağlantıları kurma şansı bulamadı. Hep uzun toplarla çıkmak zorunda kaldı. Topu ileride tutamadı. İlk yarıda Galatasaray dayak yiyip yıkılmayan boksör gibiydi. İkinci yarının ilk dakikalarında Beşiktaş'ın baskısı gevşeyince Galatasaray maça ortak oldu. Savunma arkasına atılan uzun topa **Beck** ile kaleci **Günay** beraber çıkınca top boşta kaldı. **Sneijder** orta sahadan golü attı.

Galatasaray büyük ikramiye kazandı derken iki dakika sonra Gomez'in dış şutunda Muslera kapadığı köşeden ilk yarıdaki kurtarışlarını sıfırlamış oldu. Bitime 15 kala **Kerim**'in ortasında Semih'in kafasından seken topta **Töre** tek vuruşla Kartal'ı öne geçirdi. Beşiktaşı'ın kulübesi işi bitirdi. Galatasaray ilk yarıda farktan kurtuldu ama ikinci yarıda ortak olduğu maçta büyük ikramiyenin kıymetini bilemedi.

Bağış Erten

Coşkulu oyun

Maç gereğinden fazla hızlı gereğinden fazla eforlu ve gereğinden fazla tek taraflı başladı. İlginçtir, sonrasında oyunun dengesi bazen değişse de vitesi değişmeden sürdü. Neredeyse tamamında tempo ve mücadele Premier Lig'in kulaklarını çınlatır, Bundesliga'ya göz kırpar gibiydi. Ama **Muslera**'yı izleyen İtalyanlar da Beşiktaş'ı çağlarken seyreden İspanyollar da mest oldu. Açık konuşalım, bu kadarını hiçbirimiz beklemiyorduk. Hele de Beşiktaş'ın bu kadar istekli, Galatasaray'ın bu kadar çekingen olmasını...

45 dakika bittiğinde bütün istatistikleri sarsmıştı Beşiktaş. G.Saray bir devrede ilk kez kalesinde bu kadar şut gördü. Sarı - Kırmızılılar neredeyse mahkûm oynadı. Bunu ancak başka bir hesapla açıklayabilirdik. Çünkü liderin 6 puan gerisinde çıkılan bir maçı böyle götürmenin başka bir nedeni olmalıydı.

O yüzden herkes **Mustafa Denizli**'nin gizli ajandasını merak ediyordu. Herhalde maçın son bölümünü iyi oynayan takımına güveniyor ve her zamanki gibi stratejik bir hamleyle oyunu döndürmeyi hayal ediyordu kurt hoca.

İkinci devre başında G.Saray birazcık atak başlayınca '**demek ki...**' ile başlayan cümleler başladı. Sonuçta Beşiktaş, ilk yarıda gücünü ekonomik kullandığından şüphelenilecek bir performans ve isteklilik göstermiş ama golü bulamamıştı. Düşünün, devre biterken son 4 dakikada 6 faul çaldı hakem. Hepsi ikili mücadeleden.

Devre daha serinkanlı bir kıvamda açıldı. Madem o ilk yarıda gol olmadı. Artık rasyonalite zamanıydı. Oysa ne Cim - Bom'un golü ne de Kartal'ın golü hiç de öyle bir akılla gelmedi. Ardışık iki kaleci hatası... Biri daha büyük tabii. Muslera'nınki kurtardıklarına sayılır. **Günay**'ınki ise **Tolga** tartışmalarına refere edercesine... Bu '**golleşme**' oyunun sağduyusunu yeniden bozdu. Artık iki taraf da tekrar hız istiyordu. Bu sayede tempo neredeyse hiç dinmek bilmedi. Akıl, plan, strateji değil, coşku belirliyordu gidişi. Tabii ki bu havayı en çok Beşiktaş sevdi. Sanki o '**gidilmez**' stadı neredeyse dolduran onbinlere teşekkür edercesine çağladı ev sahibi. Derbinin şanına yakışır cinsten. Taraftarıyla birlikte şunu bir kez daha ispatladı. Eğer sadece coşkulu oyunla şampiyon olunsa favori açık ara Beşiktaş olurdu.

Evet, lider gibi oynayıp lider gibi bitiren kazandı ve rakibini 9 puan geriye itti. Böylece evinde yıllar sonra iki derbiyi de kazandı Siyah - Beyazlılar ve yarışın en büyük favorisi olduğunu ispatladı.

Orhan Can

Bir kış gecesiydi

Soğuk, **'Aralık'** ayını yavaş yavaş deviriyordu. Kış ayazı iliklerdeydi. Ve, yine Olimpiyat'taydık... Beşiktaş derbide Portekiz'deki gibi top oynuyordu. Pozisyonlar bir bir harcanıyor, goller kaçmaya devam ediyordu.

Saldırıyor, saldırıyordu. Allah'tan tarihin en kötü Galatasaray'ı vardı karşısında.. Kader ağlarını besbelli böyle örüyordu! Galatasaray hiçbir maçta kalecisine bu kadar geri pas yapmamıştı. Şayet hakemi sual edecek olursanız, **"Şeker söyleyin bal söyleyin"**di. Çünkü, Türkiye'de maalesef hakem yoktu! **"Yeni Kaleci Günay nasıldı"** soracaksanız, vallahi bilmiyorum adama top gelmedi ki!

Burak'a yapılan tezahürat ise bir insanın içine düşebileceği en kötü durumdu! İkinci yarı **Günay** bombayı patlattı... Kendisine **"gelmeyen"** topu gol yaptırttı. Beşiktaş, Galatasaray'a değil kaleci **Muslera**'ya karşı oynarken, golü yedi ama **Gomez**, 2 dakika sonra Muslera'yı çaresiz bıraktı. **Kerim**'in 90'a giden o topunu da çıkarttı Muslera ya... Bu çocuğun içine kedi kaçmış olmalıydı. Ama kediliğin de bir sınır olmalıydı. **Quaresma**'nın yerine giren **Gökhan**, gelen topa raket gibi vurdu. 2-1 oldu. Ve kalede de **Tolga** yoktu!

Siz her gün, **"İşten bugün atılacağım"** diye işe gitseniz verimli olabilir misiniz!? Tolga için Temmuz'dan beri bu yapılıyordu! Bir insan neden kendine güvenini kaybeder hiç düşündünüz mü? Kızdık yediği gollere; peki ama, golcülerin hiç mi suçu yoktu birader!

Tolga linç ediliyorsa, o zaman **Olcay** Taksim'de **"asılmalıydı"**! Maçlara bile gelme, sosyal âlemde **"atar"** yap! Hadi oradan be! Tolga'nın üstüne bir bardak su içebilirler... Çünkü, beyninde **"özgüven kalkanı kırılmıştır"** artık! İnsanın beynindeki **"düşünce çeliği"** bir kez kırılmayagörsün! Bir gün **Köroğlu**'nun atlarını nasıl yetiştirdiğini anlatayım da özgüven nasıl olur öğrensinler!

'Haddini bilecek'

G.Saraylı Selçuk ve Mustafa Denizli, hakem Kalkavan'a yüklendi

TEŞEKKÜR ETTİLER

Dündar ve Gül'den çArşı'ya mektup

çArşı grubu, Beşiktaş Belediye Başkanı Murat Hazinedar ile beraber gazetemiz genel yayın yönetmeni Can Dündar ve Ankara temsilcimiz Erdem Gül'ü Silivri Cezaevi'nde ziyaret etti. Ziyaret ile ilgili bir not kaleme alan Can Dündar, "Başkanımızla görüştüm, selamınızı iletti. İçim ısındı. Bilirim ki çArşı adaletsizliğe karşıdır. Siz oradaysanız, biz burada dimdik dururuz. Eksik olmayın" yazarken Erdem Gül ise "Hiçbir sıfat kullanmadan doğrudan Çarşı diye sesleniyorum...Çarşı, 'sevgili', 'değerli' ve bunun gibi sıfatlara ihtiyacı olmayan az sayıdaki çok iyi şeylerin başında geliyor ülkemizde. Ben net olarak 43 yıllık BJK'li olduğumdan acılara ve bedel ödemeye hazır olduğumu kabul edeceksiniz. Beşiktaş budur; bir sevindirir, iki kaybettirir. İki kazandırırsa dört kaybettirir...Bu bilinerek Beşiktaşlı olunur. Akşam maçta sesiniz koğuşumda yankılanacak. Selamlar..." sözleriyle ziyaret ile ilgili teşekkürlerini iletti.

Pankartlı destek

G.Saray derbisi öncesi Beşiktaş Belediye Başkanı Murat Hazinedar'ın Can Dündar'ı ziyareti sırasında, Silivri'ye giden bir grup Beşiktaş taraftarı, "çArşı" pankartı açtı.

Muslera, maç boyunca kritik kurtarışlara imza attı.

CUMHUR ÖNDER ARSLAN

Derbi sonrası Galatasaray'da Mustafa Denizli ve kaptan Selçuk İnan'ın hakem Mete Kalkavan'a büyük tepkisi vardı. Denizli, "Bir oyun nasıl kıymık kıymık kesilir gösterdi. Herkes atlar ama biz görürüz. Mete Kalkavan'ın çalıp çalmadığı düdükleri gördük. Hayatım boyunca hakemin düdüğü hangi nefes ve amaçla çaldığını çok yakından takip ettim. Hakemle ilgili düşüncelerim hiç müspet değil. Ben hakemlere hep güven duydum, inşallah bu düşüncemde beni yanıltmazlar" dedi.

Gördüğü sarı kart nedeniyle cezalı duruma düşen Selçuk İnan, "Mete Kalkavan'ın çok seviyorum. Ama 3 maç cezamı da bu hakem yüzünden çekiyorum. Kötü niyet hissetiğim için Kalkavan hakkında konuşmak istiyorum. Benle ve takım arkadaşlarımla da iletişimi çok kötü. Hakem benle konuşurken haddini bilecek. Belki bana gıcık olmuştur, takım arkadaşlarımın ne günahı var? Bazen ince ince sizi oynatmazlar ya, biz hakemlerden bunu hissediyoruz. Benimle ilgili kötü bir şey düşünüyorsa Mete Kalkavan söylesin. 4 senede 8 kupa kazandık, insanlar sürekli bizim kupa aldığımızı görüyorlar, bir değişiklik olsun istiyorlar" diye konuştu.

Denizli: Pes etmem

Galatasaray'ın başında ilk yenilgisini alan Mustafa Denizli takımın etkisiz futboluyla ilgili, "Burası sorunsuz gülbahçesi değildi, bunu bilerek göreve başladım. Düşündüğümüz her şeyi yapacağız. Ne Galatasaray pes eder ne ben pes ederim. İçeriden çözemediğimiz sorunları gerekirse dışarıdan çözeceğiz. Hayatımda tüm derbileri kazanarak şampiyon olmadım, şampiyon olduğumuz senelerde de tüm derbileri kazanmadık. Beşiktaş'la 9, F.Bahçe'yle aramızda 8 puan fark var ama hiç kimse bizsiz yürüyemez" şeklinde konuştu.

Burak Yılmaz şoku

Derbinin 35. dakikasında sol ayak arka adalesinden yeniden sakatlanan Burak Yılmaz oyundan çıktı. Burak'ın durumu bugün çekilecek MR sonrası belli olacak. Golcü futbolcu stattan ayrılırken, "Ayağım hiç iyi değil" dedi.

FLORYA'DA OLAY VAR

2-1'lik mağlubiyetin ardından 200 kişilik Galatasaraylı taraftar grubu, Florya Metin Oktay Tesisleri'ne gitti. Taraftar tepkisi nedeniyle emniyet güçleri tesis etrafında TOMA'lı ve çevik kuvvet minibüslü önlem aldı. Galatasaraylı futbolcuları taşıyan otobüs tesisin arka kapısından içeri alınırken bunu fark eden taraftarlar o bölgeye doğru koşmak istedi. Ancak polis, taraftarlara biber gazlı müdahalede bulundu. Bazı taraftarlar, polise doğru yabancı maddeler ve meşale attı. Taraftarlar, başkan Dursun Özbek ve yönetimini istifaya davet ederken sadece Muslera ile Sneijder'e destek tezahüratı yaptı.

F.Bahçe'de ne oluyor?

Fernandao oyundan çıkarken tepkiliydi, Caner agresif tavırlar sergiledi

HİLMİ TÜRKAY

Caner Erkin niye gergin?

Fenerbahçe'de bazı futbolcuların saha içinde, bazılarının da ya oyuna girerken ya da oyundan çıkarken teknik direktör Pereira'ya gösterdikleri tavır gözlerimizden kaçmıyor. Pereira'ya ilk tepki Bursa'da patlak vermişti. Oyuna yedekte başlayan ve sonradan dahil olan Robin van Persie'nin sahaya girmeden hocası ile tartışması ve hareretli biçimde Hasan Çetinkaya'ya Pereira'yı şikâyet edercesine bir şeyler söylemesi futbolcu-hoca arasındaki gerginliğin tırmanmasına neden olmuştu. İşte o gün bugün futbolcu ile teknik direktör arasında soğuk savaş hâlâ sürmekte.

Fernandao

Fernandao'dan tavır

Buna bir yenisi Başakşehir maçında eklendi. Fernandao karşılaşmanın 59. dakikasında oyundan alınışını protesto ederek Pereira'nın yüzüne dahi bakmaksızın soyunma odasının yolunu tuttu. Takım sahada berabere durumdayken nasıl sonuçlanacağı belli olmayan maçı bırakıp gitmek profesyonellikle bağdaşılmayacak bir durum. Taraftarların soyunma odasının yolunu tutan Fernandao'ya gösterdikleri ıslıklı tepkiyi son derece normal karşılıyorum.

F.Bahçe'de van Persie ve Fernandao'ya ilave bir de Caner Erkin gerginliği var. Her maç atılmak için oynuyor sanki. Gaziantep deplasmanında rakibine yaptığı sert hareketi hakem görmezlikten gelmişti. Başakşehir maçında gördüğü sarı kart sonrasında hakeme sarfettiği sözler de kırmızı kartlık. Bu iki maç sonrası görüş belirten başkan Aziz Yıldırım, Caner'in, Antep'teki pozisyonunu penaltı olarak yorumlamış; yine aynı Yıldırım, Başakşehir maçında da Caner için "atılmalıydı" ifadesini kullanmıştı. İşler yolunda yürürken gerginliklerin artmasıyla "aile içinde birşeyler mi oluyor?" diye kafamda soru işaretleri oluşuyor.

H.Ali'ye indirim

TFF Tahkim Kurulu, 2 maç ceza alan Hasan Ali Kaldırım'ın cezasının 1 maçını 1 yıl süreyle erteledi.

LAZIO-L.MOSKOVA

Avrupa Ligi'nde zorlu rakipler

UEFA Avrupa Ligi ikinci turunda F.Bahçe, Rus ekibi Lokomotiv Moskova; G.Saray, İtalyan Lazio ile eşleşti. F.Bahçe ilk maçı 16 Şubat 2016'da evinde saat 19.00'da, rövanşı ise Rusya'da 25 Şubat 2016'da oynayacak. G.Saray ise 18 Şubat 2016'da TT Arena'da saat 22.05'te Lazio'yu konuk ederken ikinci maçı 25 Şubat 2016'da deplasmanda yapacak.

Rusya krizi kapıda

Beşiktaş ile aynı grupta mücadele eden Lokomotiv Moskova'nın F.Bahçe ile eşleşmesi son dönemde gerilen Türkiye-Rusya krizini gündeme getirdi. Rusya Spor Bakanı Vitaly Mutko, "Türkiye ile ilişkilerimiz noktalanmadı. Bir seçeneğimiz olsaydı, oraya gitmek istemezdik. Resmi turnuvalarda bir garanti verilmeli" derken Rusya Premier Ligi Başkanı Sergey Pryadkin, "UEFA, Rus ve Türk takımlarını ayırmadıysa demek ki güvenlik konusunda sorumluluğu üstleniyor" diye konuştu. F.Bahçe yöneticisi Mahmut Uslu, "Umuyoruz ki yaşanan sürtüşmeler o zamana kadar biter. Hatta iki ülke arasındaki dostluk ve barışa biz katkı sağlamış oluruz" dedi.

'Juve gibi olsun'

G.Saray Teknik Direktörü Mustafa Denizli, "Kuranın iyisi kötüsü olmaz. Biz iyiysek kim gelirse gelsin problem değil. Ümit ediyorum ki o tarihte çok daha iyi bir çizgide olacağız. Biz Galatasaray olarak gücümüzü hem biliyoruz hem de geliştiriyoruz. Daha yükseklere mutlaka çıkartacağız. Ümit ediyorum ki daha önce Juventus'a karşı aldığımız başarının bir tekrarı olur" diye konuştu. ● SPOR SERVİSİ

GÜNÜN PROGRAMI

● **FUTBOL**-Ziraat Türkiye Kupası (N.Kadıoğlu/12.00) B.Çekmece Tepecik-Bursa, (İlçe/14.00) Nazilli Bld.-Trabzon, (Atatürk/16.00) Eskişehir-Bolu, (K.Ocak/18.30) G.Antep-Adana, (Antalya/20.30) Antalya-Giresun.
● **BASKETBOL**-Eurocup (Aris/19.00) Aris-Banvit, FIBA Europe Cup (Mosir/19.30) R.Radom- RH Gaziantep.

TV'DE SPOR

FUTBOL
● A Spor/12.00 B.Çekmece Tepecik-Bursa, (14.00) Nazilli Bld.-Trabzon, (16.00) Eskişehir-Bolu, (18.30) G.Antep-Adana, (20.30) Antalya-Giresun
● Tivibu Spor/20.15 Genoa-Alessandra, (23.00) U.Madeira-Benfica
● NTV Spor/21.30 B.Münih-Darmstadt
● Tivibu Spor 2/22.00 Inter-Cagliari
● LigTV 3/22.00 Rennes-Toulouse
BASKETBOL
● NTVSpor/19.00 Aris-Banvit
● Eurosport/20.45 Nancy-R.Ulm
● NBA TV/03.00 M.T.Wolves-D. Nuggets.

GÜNÜN İÇİNDEN

● **G.SARAY** Bayan Basketbol Takımı'nın aldığı hükmen F.Bahçe yenilgisi için Tahkim Kurulu'na yaptığ başvuruda yüz yüze görüşme talep edildi. Tahkim yarına randevu verirken TFF ek süre istedi. Sarı - Kırmızılıların itirazında, "Federasyon Kizer'in lisansını milli olup olmadığını sorgulamadan verdi" ifadesi yer alıyor.
● **PTT** 1. Lig: Samsunspor - Balıkesirspor: 0-2.
● **SPOR TOTO** Basketbol Ligi: P.Karşıyaka-D.Doğuş: 73-74.

Fikret Dağlıoğlu
AT YARIŞLARI

D.BAKIR 6'LI TAHMİNİ

3	1	9	1	3	3
5	3	3	4		2
9		4			1
8-13		8			10
6-12		1			7

ADANA 6'LI TAHMİNİ

8	3	6	1	5	1
7	5	8		1	10
6		1		6	5
3-9		5		2-9-8	

C M Y B

Galatasaray, Beşiktaş'ı Turgay'ın golüyle 1-0 yendi

- Sarı - Kırmızılı takıma iki puan getiren gol 65. dakikada oldu. Bu golde Mustafa'nın hatası büyüktü.
- 81. dakikada Eser ile karşı karşıya kalan Necdet golü atamadı.

STAD: İnönü

HAKEMLER: Cumhur Demir (5), Sina Özcan (4), Coşkun Uygun (5).

BEŞİKTAŞ: Mustafa (5) — Kemal Batmaz (5), Mehmet Ekşi (5), Ömer (5), Süleyman (6) — Serdar (5) (B. Haluk 5'), Samet (5), K. Haluk (4) — Akif (5) (Burhan 5), Özer (4), Necdet (4).

GALATASARAY: Eser (7') — Erdoğan (6), Fatih (5), Ali Çoban (5), B. Metin (6) — Mustafa (5), Orhan (5), Cengiz (5) — (Gürcan 5), Öner (3), Müfit (3), (Cüneyt 4), Turgay (5').

Altuğ İSTANBULLUOĞLU

Şans G. Saray'a güldü

Son sıralardan kurtulma savaşımı veren Galatasaray, Beşiktaş'ı «balık» bir golle yendi: 1—0.

«Ezeli rekabet»in yanı sıra, takımların puana büyük gereksinim duymaları maçın heyecanını doruk noktasına çıkarmıştı. Tribünlerin büyük çoğunluğunu Beşiktaşlı taraftarlar doldururken, Sarı - Kırmızılılar 3—0' lık Trabzonspor yenilgisinin acısını unutturması için takımlarını maç boyunca desteklediler.

Karşılaşmanın ilk onbeş dakikasında her iki takım da bir kaza golü yememek için oldukça temkinliydiler. Beşiktaş'da K. Haluk, Orhan'ı, Galatasaray'da da B. Metin Necdet'i marke etme görevini üstlenmişlerdi. Genç Metin, bir süre sonra Necdet'i sol kanata geçmek zorunda bırakırken, Siyah - Beyazlıların solbeki Süleyman da, Öner'e geçit vermedi.

Maçın kalitesi oyuncuların çok sayıda pas hatası yapmaları nedeniyle vasatın üstüne çıkamadı. Zaman zaman Beşiktaş ve Galatasaray beşer , onar dakikalık futbollarıyla alkışlandılar. Takım oyununu rakibinden daha iyi uygulayan Galatasaray taraftarlarına, «İşte cim bom» dedirtti.

İlk gol fırsatını Beşiktaş yakaladı. 5. dakikada M. Ekşi'nin ceza atışında Ömer topu kafa ile şutladı. Eser yakaladığı topu elinden kaçırınca Beşiktaş'a mutlak bir gol şansı doğdu. Necdet ve Özer'den daha çabuk davranan Fatih topu uzaklaştırdı.

26. dakikada Mustafa, Turgay'ın yandan gollük ortasını plonjonla alırken, 34. dakikada Eser, Akif'in ayaklarına yatarak gole izin vermedi. Necdet'in, Eser'le karşı karşıya olduğu sırada topu dışarı göndermesiyle ilk yarı golsüz kapandı.

İkinci yarıda Galatasaray, Beşiktaş'a oranla biraz daha üstündü. Ancak, atakları gol getirecek cinsten değildi. 52. dakikada Ali Çoban, 62. dakikada Özer yakaladıkları fırsatları değerlendiremediler.

65. dakikada Turgay'ın sağ kanattan kale içine ortaladığı top Mustafa'yı aşarak fileleri bulunca Galatasaray 1—0 öne geçti. Beşiktaş'ın beraberlik çabasıyla oyun hareketlendi. 81. dakikada Siyah - Beyazlılar akıl almaz bir gol kaçırdılar. Fatih ve Ali Çoban' dan topu sökerek tek başına ceza alanına giren Necdet, Eser'i de çalımlama savdasına girince golü atamadı. Özer'in vuruşunda ise top B. Metin'e çarptı.

PENALTI MI ?

Hemen ardından gelişen bir akında Beşiktaş frikik kazandı. Atışı Mehmet Ekşi kullandı. Top defansta Mustafa'nın eline çarptı. Beşiktaşlıları penaltı itirazları sonuç vermedi. Ve karşılaşma 1—0 Galatasaray'ın üstünlüğünde kapandı.

KALECİ MUSTAFA UZAKTAN BİR ŞANDELİ İYİ İZLEYEMEDİĞİ İÇİN TOP DİREĞE ÇARPIP KALEYE GİRİYOR. (FOTOĞRAF: FEHMİ ÖZGÜLER)

«İŞTE KARTAL»

Yalnız bu adamlar değil, İnönü Stadındaki 40 bin kişi Beşiktaş — Galatasaray maçını izlemeye gelen Bülent Ersoy'a bakıyordu. Ve Siyah - Beyazlı giysilerle tribünde oturan Bülent Ersoy ayağa kalkıp çevresine selam verirken Galatasaraylı taraftarlar, «İşte Kartal, İşte Kartal» diye tempo tutuyorlardı.

Fotoğraflar: Ali ALAKUŞ , Erdoğan KÖSEOĞLU

«NEREYE BAKIYOR BU ADAMLAR?»

G. Saray'lı taraftarlar siyah-beyaz giysilerle maça gelen Bülent Ersoy'a «İşte Kartal» diye bağırdı

Kadın olma özlemiyle yanıp tutuşan, bu arada tutuk lanarak tüm kamuoyunun ilgisini haftalarca üzerine çeken Bülent Ersoy dün İnönü Stadı'ndaydı. Şeref Locasının arkasındaki köşeye sıkışan Ersoy, hangi takımı tut tuğunu soranlara Siyah-Beyaz giyisisini gösteriyordu.

Durumu gören foto muhabirleri teleobjektifleri ile Bülent'in fotoğraflarını çekebil mek için birbirleriyle yarış ederlerken, tribünlerdeki seyirciler maçı bırakıp sanatçıya bakmaya başladılar.

Haber tüm stada yayılırken, bazı polislerin bile gazetecilerin teleobjektifleri ile Ersoy'a baktıkları gözlendi.

Hele maçın devre arasında tüm dikkatler sanatçının üzerine çevrilmişti.

Beşiktaşlılar Mehmet Ekşi'yi, Galatasaraylılar da Fatih'i «İşte erkek. İşte erkek» diye Ersoy'a lanse ettiler ve kendisinden «öpücük» göndermesini istediler. Bu espirileri tebessümle karşılayan Ersoy, isteği yerine getirmeyi de ihmal etmedi.

Bir ara Galatasaraylılar, Ersoy'un Siyah-Beyaz giyinmiş olmasına kızmış olacak lar ki,

«Bülent ayağa kalk» diye bağırdılar. Sanatçı ayağa kalkınca da «İşte kartal..» di ye tempo tuttular

Maçın Eleştirisi

Bülent Ersoy, şans golü ve J. R.'ı vuran baldız...

Abdülkadir YÜCELMAN

Sahadaki futboldan çok tribün den maçı izleyen Bülent Ersoy'un daha fazla ilgi topladığı maçta doğrusu bir galip aramak bence haksızlık olur. Karşılıklı bir kördöğüşü şeklinde geçen maçta tarafların sayısız fırsatlar kaçırdıkları, sayısız top kaptırdıkları, sayısız pas hataları yaptıkları ve tüm bunlara karşılık bir uzaktan savrulan topun kaleci hatasından köşeye takılması sanırız maçı izleyemiyenlere bir fikir verecektir.

Galatasaray aslında en tehlikeli adam Necdet'in başına B. Metin'i bekçi gibi dikmiş, futbolun bir sonucu olan gole gitmek yerine hocanın «ya tutarsa» dediği gibi geriden adam kaçırma taktiğini kullanmış, ancak bunda da başarılı olamamıştı. Kendi sahasından bile 10 pas yaparak çıkamayan bir Galatasaray'ın ne oyun tarzında bir gelişme, ne de futbolcularında bir ilerleme görülüyor. Ne var ki dünkü Beşiktaş galibiyeti Galatasaray'a belki daping kadar etkili olur.

Beşiktaş çizgisinde de bir gelişme yok. Üstelik bir Necdet, bir Serdar, bir Özer her geçen gün daha da gerilere gidiyorlar. Ulusal takıma alınmadı diye Özkan Sümer'i kınayanlar dün «Necdet dışarı, Necdet dışarı» diye bağıranlar arasındaydı. Bugün Yugoslavya'ya dönecek olan Miliç de buna inanmışsa sanırız belki de bir daha yurdumuza dönmez. J.R'ı vuranın baldızı Kristin olduğunu öğrendik de ne yazık ki sezon başından beri Beşiktaş'ın oynadığı futbolu bir türlü anlıyamadık.

1-0 'lık maçta kalite sıfırdı...

Halit DERİNGÖR

Futbol bir kollektif oyundur. Bu oyunda başarıya gidebilmek için bir takım taktikler kurulmuştur. Ancak taktik ve oyun planından yoksun ekipler de futbol oynayabilirler. Ne var ki, bu tarz oyun, bir futbol oyunundan çok kedilerin bir yumağın ar kasından bilinçsizce koşmasına benzer. İşte dün Galatasaray ve Beşiktaş bu tarz bir futbol sergilediler. Ancak bu tarz futbolun da bir sonucu vardır.

Kanımızca bu sonuçlar milli piyango ve Spor-Toto'da meydana gelen sürprizlere benzer. Sonucu daha evvelden kestirmek çok zordur.

İşte dünkü maç da böyle bir sürprizle bitti. Gerçekte her iki takım da futboldan yoksundu. Maçın hakça sonucu ve kalitesi «0» idi. Ne var ki böyle kötü bir futbol içinde Turgay'ın ortası Beşiktaş filelerini buldu ve Galatasaray'a değerli bir yengi getirdi. Ancak böyle bir gol için «körün taşı rastgeldi» deyiminden kullanacağız.

TRABZONSPOR, ORDU'DAN İKİ PUANLA DÖNÜYOR : 2-0

STAD: 19 Eylül.

HAKEMLER: İbrahim Acar (6), İbrahim Kalfaoğlu (6), İbrahim Karaoğlan (6).

ORDUSPOR: Alptekin (5) — Levent (6), Salih (6), Zafer (6), Uğur (5) — Şükrü (5), Seçkin (5), Güven (6) — Arif (6), Şenol (6), Selim (5).

TRABZONSPOR: Şenol (6) — Turgay (6), Necati (6), Hüsnü (6), İbrahim (6) — Arif (7), Güngör (6), K. Şenol (7) — Mustafa (7), Tuncay (6), İskender (6)

Cemil O. CİĞERİM

Trabzonspor Ordu'dan iki puan çıkardı 2-0.

Orduspor Ulusal takımın yarısını oluşturan Trabzonspor karşısında ilk on dakika içinde baskılı bir oyun sergiledi.

10. dakikadan sonra kendi yarı alanından çıkarak önce orta alana sonra da Orduspor yarı alanına yerleşen Trabzonspor karşı ataklarla gol aradı.

15. dakikada K. Şenol'un soldan köşe atışının yapıldığı yerden Orduspor kalesine gönderdiği topa savunma oyuncuları ile birlikte Alptekin de seyirci kalınca müsait pozisyondaki Arif topa dokundu, önce üst direğin içine çarpan top sonra da Orduspor filelerine takıldı: 0—1.

24. dakikada gelişen bir karşı atakta Mustafa'nın ortaladığı topa İskender kafa ile vurdu. Top yan direği sıyırarak dışarı çıktı.

Orduspor 2. yarıda Şükrü'nün yerine Dursun'u alarak oyuna başladı.

75. dakikada gelişen bir Trabzon atağında İskender'in soldan kaleye gönderdiği topu Mustafa plase bir vuruşla tamamladı. Top Trabzonspor'un ikinci golü olarak Orduspor filelerine takıldı: 0—2.

86. dakikada Güven'in, 87. dakikada ise Zafer'in gollük şutları Şenol'da kalınca maç da 2—0 Trabzonspor üstünlüğü ile sona erdi.

İstanbul Yerel Lig'i dün altı maçla başladı

İstanbul Yerel Futbol Ligi dün oynanan altı karşılaşma ile başlamıştır. 11 golün atıldığı maçlarda, Taksim'i 3-0 yenen Anadolu en farklı yengiyi almıştır. Alınan sonuçlar şöyledir:

ANADOLU : 3
TAKSİM : 0

Hakemler: Yaşar Öncül (6), Zeki Tüysüz (6), İsa Colak (6)

Anadolu: İlhami (7) — Ahmet I (6), Halil (7), İsmail (6), Ahmet II (6) — Hayri (6), Faruk (7), Kâmuran (8) — Ercan (6), (Adnan 6), Suat (8), Mehmet II (6) (Selami 7)

Taksim: Merujan (4) — Aleko (5), Ergun (5'), Jak (4), İskender (4) — Garo (4), Dincer (5), Evedis (4) — Vartan (4), Süleyman (4), Fahmi (5).

Goller: Kâmuran Dk. 60 ve 88, Faruk Dk. 72

Celal ERGÜCAN

BEYLERBEYİ : 1
FERİKÖY : 0

Hakemler: Mehmet Gökman (5), Haşim Gökalp (6), Erdoğan Kulaksız (6)

Beylerbeyi: Turan (5) — Hasan (6), Ali (6), Refik (7), Muammer (6) — Ahmet (6), Sedat (6), Turgut (7) — Emin (6), İlhan (7), Kamil (6)

Feriköy: Cem (5) — Bekir (5), Kenan (5), Cengiz (6), Cemal (5) — Erdal (5), Birol (6), Turgay (6) — Cezmi (5), İbrahim (5) (Engin 6), Naci (6)

Gol: Turgut Dk. 17

Tarık TÜRKAY

Sirkeci — Süleymaniye, Kasımpaşa'yı 2—0 yenerek göz doldurdu. Fotoğrafta bu karşılaşmadan orta alan mücadelesi...

ÖTEKİ SONUÇLAR:

Eyüp - Yedikule: 1-0, İst. Spor - Galata: 1-0, Davutpaşa - Y. Direk: 2-1, Süleymaniye - Kasımpaşa: 2-0

YILDIRIMGENÇ, KÜÇÜKPAZAR'A GOL YAĞDIRDI: 6-0

İstanbul 1. Amatör Futbol Ligi'nin dün oynanan maçında Yıldırımgenç, Küçükpazarı gole doyurmuştur: 6-0. Alınan sonuçlar şöyledir.

Kadırga - Güneşspor: 3-0, Küçükköy - Çıksalın: 2-1, A. Mızrak - A. Yıldız: 5-1, Şafakspor - K. Ayasofya: 2-1, Fethiye - Kağıthane: 0-0, A. Ordu - B. Spor: 1-0, Örnekspor - Esenler: 1-1, Yeşilköy - T. Tayfun: 1-0, Dikilitaş - Demirspor: 1-0, Paşabahçe - Şişli: 2-1, Selimiye - Yıldız tabya ve Çapa - Şehzadebaşı (Tehir), Soğanlık - Kuştepe: 0-0, Yeldeğirmeni - Sultantepe: 1-0, Langa -Tunusbağı: 1-0, Maltepe spor - Halil: 1-1, Yakacık - K.K. Zara: 1-1, Okmeydanı - Yücespor: 0-0.

İkinci Lig

K. Yaka — Konya İd. Y.	: 1-0
İzmirspor — Manisa	: 1-1
Tire — Balıkesir	: 2-1
Esk. D. Spor — Isparta	: 2-1
Konyaspor — Ödemiş	: 2-0
Antalya — A. Ordu	: 1-0
Aydın — Göztepe	: 0-0
Denizli — Bandırma	: 4-2
Kütahya — Yeşilova	: 1-2
Sarıyer — A. Gücü	: 1-0
Vefa — Düzcespor	: 2-1
Ank. D. Spor — L. Burgaz	: 3-2
Kırıkkale — Beykoz	: 1-0
Kırklareli — Sakarya	: 2-4
Karabük — Alibeyköy	: 2-1
Kayseri — Tekirdağ	: 3-0
Edirne — K. Gümrük	: 2-0
Mardin — Erzurum	: 1-0
Elazığ — Malatya	: 1-2
İskenderun — S. Gençlik	: 1-1
Samsun — Erzincan	: 2-1
Tokat — Çorum	: 2-1
Diyarbakır — Giresun	: 1-0
Hatay — Urfa	: 3-1
Sivas — Tarsus	: 1-0

PUAN DURUMU

Trabzon	10	6	3	1	17	6	15
F. Bahçe	10	6	3	1	13	6	15
Adana	9	6	1	2	15	9	13
Bursa	10	5	2	3	15	11	12
Zongul.	10	5	2	3	13	9	12
Gaziantep	10	3	6	1	9	5	12
G. Saray	9	4	1	4	11	12	9
Altay	10	2	5	3	10	13	9
Beşiktaş	10	3	3	4	8	11	9
Rize	8	3	2	3	8	10	8
Kocaeli	10	3	2	5	11	14	8
M. İd. Y	10	3	3	4	8	9	7
Bolu	10	2	3	5	10	14	7
A. D. S.	10	3	1	6	8	12	7
E. Şehir	10	2	3	5	6	10	7
Orduspor	10	1	2	7	4	15	4

Ad. D. Spor : 1
Kocaeli : 0

ADANA (Semir YALÇIN bildiriyor) — Son haftalarda aldığı başarısız sonuçlarla ligin dibine çöken Ad. Demirspor, kendi evinde Kocaelispor'a karşı başarılı bir futbol ortaya koymasına karşın, karşılaşmayı ilk yarıda attığı tek golle 1-0 kazandı.

Ad. Demirspor'a iki puanı getiren golü 18. dakikada Hüseyin kaydetti.

Mersin : 1
Boluspor : 0

MERSİN (Ali ADALIOĞLU bildiriyor) — Mersin İd. Yurdu Boluspor'u Mucellip'in 82. dakikadaki kafa golüyle 1—0 yendi.

Zonguldak : 1
Altay : 1

ZONGULDAK, (Hayri ÜNLÜTÜRK bildiriyor) — Altay önünde yengiyi koruyamayan Zongul dakspor sahasında ilk puanını verdi: 1-1.

Karşılaşmanın ilk yarısının 15. dakikasında Volkan Zonguldakspor'un golünü attı. Buna 26. dakikada Ethem karşılık verdi ve karşılaşma bu sonuçla sona erdi: 1-1.

Gaziantep : 0
Eskişehir : 0

GAZİANTEP, (Reşat ZORBAŞ bildiriyor) — Baştan sona ev sahibi takımın baskısı altında geçen karşılaşmada başarılı bir savunma uygulayan konuk Eskişehirspor Sinan'ın da başarılı oyunuyla bir puanı almasını bildi.

Efes Pilsen'in rakipleri belirlendi

Avrupa Kupa Galipleri Turnuvası'nda final grubuna yükselen Efes Pilsen Basketbol Takımının rakipleri dün çekilen kur'a sonucunda belli olmuştur. 1. grupta yer alacak olan Efes Pilsen: Varesse (İtalya), Barcelona (İspanya) ve Parker Leiden (Hollanda) ile mücadele edecektir.

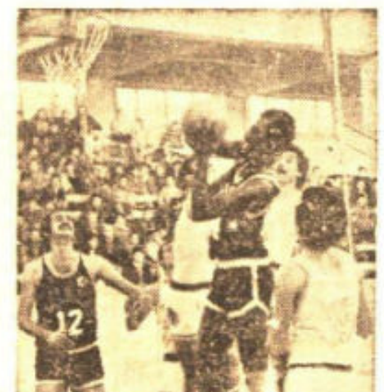

Beşiktaş'ın yeni oyuncusu Benjamin'in bir basketi. (Fotoğraf: Asena ÖZKAN)

Beşiktaş, G. Saray'a fark yaptı: 101-82

SALON: Spor ve Sergi Sarayı

HAKEMLER: Süleyman Yaşar (4), Sezer Üner (4).

BEŞİKTAŞ: Hasan 4 (6), Hurşit 6 (14), Erman 6 (32), Abdullah 6 (15), Benjamin 6 (24), Vedat (10').

GALATASARAY: Ali 5 (13), Cem 5 (8), Bülent 4 (6), Mehmet 5 (10), Esat 5 (16), Nusret 6 (16), Hüseyin 5 (11).

İlk yarı: 46 , 40

Aybars HÜNALP

Beşiktaş futbolda Galatasaray'dan yediği golün acısını Sarı - Kırmızılılar basketbolde 101 , 82 yenerek çıkardı.

ÖTEKİ SONUÇLAR

Fenerbahçe — Tofaş Sas. 74 -91

Muhafızgücü — DSİ Spor: 73 - 70

ODTÜ — Ziraat: 80 , 81

Bayanlar Lig'inde ise şu sonuçlar alınmıştır:

Kolej — ODTÜ: 69 - 52,Taçspor — İstanbulspor: 59 - 76.

SEYİRCİSİZ MAÇTA BEŞİKTAŞ'I TARTIŞMALI PENALTIYLA YENDİ

Sessiz derbiden G.Saray çıktı

G.Saray: 2 - Beşiktaş: 1

STAT: *Ali Sami Yen*
HAKEMLER: *Selçuk Dereli (4), Bahattin Duran (3), Alper Ulusoy (4)*
G.SARAY: *Orkun (4), Uğur (5), Servet (4), Song (7), Hakan Balta (6), Barış (5), Linderoth (7), Volkan (4) (dk. 90+3 Bouzid), Arda (5) (dk. 87 Mehmet Topal), Ümit Karan (3), Nonda (6)*
BEŞİKTAŞ: *Hakan (5), Diatta (3) (dk. 46 M.Yozgatlı 4), Gökhan Zan (3), İbrahim Toraman (3), İ.Üzülmez (3), Serdar Özkan (4) (dk. 87 Higuain), Koray (3), Serdar Kurtuluş (5), Tello (3), Nobre (3) (dk. 64 Delgado 3), Bobo (4)*
GOLLER: *Dk. 23 H.Balta, dk. 44 Tello, dk. 77 Nonda (pen.)*
SARI KARTLAR: *Arda (G.Saray)*

VEYSEL BALKAYA

Taraftar sahaya su attığı için… Beşiktaş Başkanı **Yıldırım Demirören** federasyonla kavga ettiği için… **Lincoln** kampa arkadaşlarını çağırdığı için… **Hakan Şükür** de kampta çocuğuyla zaman geçirdiği için… Hepsi cezalı! Dün tarihi bir geceydi. Çünkü futbol tarihimizin ilk seyircisiz derbisi oynanacaktı. Fakat taraftar, yönetici, futbolcu cezalıydı. Futbolumuzun cezayla imtihanının güzel bir örneğiydi. Seyircisiz, yıldızsız ve yöneticisiz bir maçtı... **Kalli**, *'Alman Disiplini'*nin derbi maçta bile yıldız ya da takım kaptanını dinlemeyeceğini gösterdi. Büyük kumardı. En önemli silahları olan 9 ile 10 numaraları **Hakan** ve **Lincoln** Florya'dan Ali Sami Yen'e hareket eden otobüste yer almamıştı. **Ertuğrul Sağlam** da bu karışıklıktan az kazayla çıkmak istercesine **Delgado**'yu kulübüye çekerek beraberlik arayan bir kadroyla liderin karşısına çıktı. Kalli ve Ertuğrul Sağlam'ın yıldızsız kadro tercihleri sahanın her tarafında koşan 22 oyuncunun mücadelesine döndü. Bu da pozisyon fakirliğini getirdi. Skorun değişmesi için duran toplar önem kazandı. Sarı-Kırmızılılar maçın 23. dakikasında kazandığı kornerdeki **Diatta** ve **Hakan Arıkan**'ın anlaşmazlığı **Hakan Balta**'nın ayağına altın tepside bir top sundu. O da ikramı geri çevirmedi, golünü attı.

Galatasaray öne geçti. Beşiktaş'ta Diatta, **Koray** ve **Nobre** sahada bile yoktu. **Linderoth** tek başına Beşiktaş orta sahasını çökertti. İki takım da birbirlerinin kalesine gidemiyordu. Devrenin son dakikalarında **Serdar Özkan,** Galatasaray savunmasının oyundan düşmesinden yararlanarak **Tello**'ya güzel bir asist yaptı. Şilili oyuncunun güzel vuruşu devrenin dengede bitmesini sağladı. İkinci yarıda **Diatta - Mehmet Yozgatlı** değişikliği Beşiktaş'ın hücumda sağ kanadına hareket getirdi. Savunmada ise Galatasaray'a koridor açtı. Ancak Sarı-Kırmızılılar buradan yararlanamadı. 64. dakikada **Nonda**'yla başlayıp biten atakta Hakan Arıkan'ın ters topa yaptığı hamle maçın hareketlendiği ender anlarından biriydi. Ertuğrul, son kozunu 65'te Delgado'yu sahaya sürerek oynadı. Arjantinli 10 numara ise fazla gayret göstermedi. Maçın skorunu ise tartışmalı bir penaltı tayin etti. **Arda**'nın düşürülmesinde **Selçuk Dereli** beyaz noktaya hükmetti. Nonda da sessiz derbinin galibini belirledi. Selçuk Dereli, ev sahibi takımın ilk golünde verdiği korner ve penaltı kararıyla çok tartışılacağa benziyor. Tecrübeli hakem kariyerinin en güleryüzlü maçında kritik hatalar yaptı. Galatasaray ise altın değil en az altın madeni değerinde 3 puan aldı. Cezalıları ve kısır futbolu saymazsak iki takımın centilmence tavırları az da olsa derbi keyfi yaşattı.

MAÇIN ELEŞTİRİSİ

Beşiktaş da Yoktu

ARİF KIZILYALIN

Garip bir derbiydi. Seyirci cezalıydı, başkanlar koltuklarında değildi.. **Lincoln, Hakan Şükür, Delgado, Ricardinho** gibi isimler 11'lerde yoktu. **Özhan Canaydın**'ın hepimizi üzen hastalığı ve beraberindeki **"geçmiş olsun"** mesajları da derbinin olmayan tansiyonunu iyice düşürmüştü...

Futbol ise hiç uğramayacaktı Ali Sami Yen'e...

Golleri çıkarırsanız akıllarda kalıp anlatılacak tek pozisyon yoktu koskoca 90 dakikada...

Sonuç üzerine yorum yapılması gerekirse; kazanan her zaman haklıdır diyerek G.Saray'ı kutlayacağız. Kâğıt üzerinde *"yenilgiyi kabullenmiş"* gibi başladıkları maçı, ikili mücadelelerdeki üstünlükleri ve enerjileriyle çevirdiler. Gerçi kazanılan iki golde *"dış yardımlar"* da yok değildi hani! Örneğin **Hakan Balta**'nın 1-0'ı bulduğu anda **Arda**'nın çabasıyla yaratılan *"sanal"* korner skoru değiştiren bir karardı. Yardımcı hakem **Bahattin Duran**'ın flama gibi salladığı bayrak **Selçuk Dereli**'nin aklını karıştırınca buz gibi auta giden top önce köşe atışına, ardından da kaleci **Hakan Arıkan**'ın desteğiyle gole dönüştü. Keza 2. golde de yine Arda'nın topla oynama isteği, **İbrahim**'le **Serdar Kurtuluş**'un kontrolsüz girişi ve Selçuk Dereli'nin verdiği tartışmalı penaltı. Ne diyelim; 2 ilginç karar, 2 gol...

Ama Sezar'ın da hakkını Sezar'a vermek lazım... Hakan'sız, Lincoln'süz, **Hasan** ve **Ayhan**'sız, üstelik seyircisiz bir derbiyi kazanıyorsanız büyük iş yapmışsınız demektir. Başta **Tobias Linderoth**, **Song** ve **Nonda** arkadaşlarının birkaç adım önünde oynayıp 3 puana adlarını yazdırdılar. Arda ise *"yerli malı"* Lincoln gibiydi. Yaşıyla ters orantılı işler yaptı. Temposuyla değil ama itirazları ve ceza alanındaki yaratıcılığı (!) ile geceye adını yazdırdı...

Bu maçın skorunu hakem kararları ve eksik G.Saray'ın kazanma arzusu etkilemiş olabilir. Ama maçın sonucunun Beşiktaş açısından da sorgulanması gerek. Rakip, harakiri yapıp iki hücum silahını tribüne göndermişken maça çift ön libero ile başlamak, yetmiyormuş gibi Delgado'yu maç kopana kadar kenarda tutmak hangi futbol taktiğiyle açıklanır bilemiyoruz. **Diatta**'nın sağ, **İbrahim Üzülmez**'in de sol kanattaki *"trajikomik"* futbolu da hesaba katılırsa 2-1'lik yenilgiyi sevinçle kabullenmeli **Ertuğrul Sağlam**'ın öğrencileri. Daha da kötü bir yenilgi alabilirlerdi!

Sonuçta, ligimizin en yaşlı teknik direktörü **Kalli**, pokercilerin deyişiyle *"kare as"*ı buldu. Ama Alman çalıştırıcı, Hakan Şükür neyse de, Lincoln gibi bir yıldızı *"sudan"* gerekçelerle keserken düşünmeli. Çünkü, her rakip, Beşiktaş gibi *"Bunların seyircisi yok, yıldızları da tribünde.. nasılsa kazanırım"* diyerek sahaya çıkıp bu kadar hatayı bir arada yapmaz.

Bu arada Beşiktaşlı yönetici **Ertuğrul Kumcuoğlu**'na da bir gönderme yapalım. Ona göre lig bitti, G.Saray da şampiyon oldu. Çünkü maç öncesi, *"G.Saray kazanırsa lig biter"* demişti. Sorumlu yöneticiler, hele bir camia adına konuşuyorlarsa söyledikleri lafı ölçüp biçmeliler. Bir maçla hele 7. haftada lig falan bitmez. Beşiktaş camiasının gönlü rahat olsun!

Sessizlik Kralı

MAHMUT SERT

Hakan Şükür ve **Lincoln**'ün disiplinsizlikleri nedeniyle kadro dışı kalması herkesi şaşırttı. Ama bu, **Feldkamp**'ın *'ilkeli davranmanın kazanmaktan bile önemli olduğunu gösteren dersi'* gibiydi. Takımın aklını oluşturan oyuncuların cezalı ya da sakat oluşu Galatasaray'ı fizik güce dayanan bir futbola zorladı. **Ümit Karan**'ın 2'ye 1, 3'e 1 pozisyonlarda topu ayağına dolaştırması Sarı - Kırmızılıların maçı ilk yarıda koparmasını engelledi. Beşiktaş ise 44. dakikada **Serdar Özkan**'la girdiği ilk pozisyonda **Tello**'nun güzel golüyle eşitliği sağladı.

G.Saray orta alanının beklenmedik biçimde teknik olarak zayıflaması, maç öncesi düşünceleri de çöpe attı. Bunun yanında **Barış Özbek**'in belki de futbol yaşamında yapmadığı kadar yanlış yapması, bu bölgede Beşiktaş'ı rahatlattı. Ancak **Ertuğrul Sağlam**'ın G.Saray'ın kadrosunu gördükten sonra oyuna **Delgodo**'yla başlamaması ilginçti.

Genç **Arda**'nın antrenmansız haliyle dönüşü etkileyiciydi. *'Takımının aklı'* rolünü iyi oynadı. **Nonda** ise gerek tekniğiyle, gerekse savunma arasına yaptığı çabuk koşularla Beşiktaş için büyük tehdit oluşturdu. Sarı - Kırmızılıların onun yanına ikinci bir oyuncuyu çıkaramamasına **Ümit**'in inanılmaz beceriksiz bir gününde olması da eklenince, gol pozisyonları mısır patlağı gibi kaçtı, gitti.

G.Saray, takım oyununda yıldızları olsa da olmasa da her hafta kendini geliştiriyor. Lincoln'süz, **Ayhan**'sız, Hakan Şükür'süz başarılı olamayacağı düşünülen takım, dün gece özverili savaşmıyla kazanmayı hak etti. Başarıyı getiren, takım oyunu yanında **Linderoth**'un her yere yetişen enerjisi, **Volkan Yaman-Hakan Balta** ikilisinin uyumu, **Uğur**, **Song** ve **Servet**'in olağanüstü uğraşıydı. Nonda ise gecenin kremasıydı.

GÖZE ÇARPANLAR

- Lider G.Saray, Beşiktaş'ı yenerek, ezeli rakibiyle ligdeki puan farkını 5'e çıkardı.
- G.Saray, bu sezon yaptığı 4. seyircisiz maçı da kazandı.
- Beşiktaş'ın, G.Saray'a karşı lig maçlarındaki 100. golünü Şilili futbolcu Tello attı.
- Sarı - Kırmızılı kaleci Orkun, Turkcell Super Lig'de ilk golünü Beşiktaş'tan yedi.
- Cim - Bom'un yeni transferi Hakan Balta ilk golünü Beşiktaş'a attı.
- Beşiktaş, resmi maçlarda üstüste 3 karşılaşmada köşe vuruşları sonucunda kalesinde gol gördü.
- Ertuğrul Sağlam, Siyah - Beyazlı ekibin başında çıktığı 2. derbi maçı da yitirdi.

ALİ SAMİ YEN STADI'NDAN NOTLAR / UFUK TANIŞAN

Lincoln-Hakan depremi

PUAN DURUMU

Takımlar	O	G	B	M	A	Y	P	Avj
Galatasaray	7	6	1	-	17	3	19	+14
Sivasspor	6	5	-	1	10	2	15	+8
Beşiktaş	7	4	2	1	8	5	14	+3
Fenerbahçe	7	3	3	1	8	6	12	+2
Kayserispor	6	3	2	1	12	7	11	+5
Ankaragücü	7	3	2	2	8	8	11	-
Trabzonspor	6	2	3	1	9	6	9	+3
G.Antepspor	6	3	-	3	9	9	9	-
İstanbul BŞB	6	3	-	3	6	6	9	-
Manisaspor	6	2	2	2	10	10	8	-
G.B. OFTAŞ	7	2	1	4	6	8	7	-2
Bursaspor	6	1	3	2	5	5	6	-
Kasımpaşa	6	2	-	4	5	8	6	-3
Denizlispor	6	1	2	3	9	11	5	-2
G.Birliği	6	1	2	3	7	10	5	-3
Konyaspor	6	-	4	2	5	12	4	-7
Ç.Rizespor	7	1	1	5	5	17	4	-12
Ankaraspor	6	-	2	4	5	11	2	-6

Nonda penaltıyı gole çevirerek takımına galibiyeti getiren isim oldu (Fotoğraflar:FATİH ERDOĞDU-SAMİ GÜREL)

CANAYDIN'A GALİBİYET HEDİYESİ

G.Saraylı futbolcular Beşiktaş'ı 2-1 yendikleri maç sonrası pankreas ameliyatı geçiren başkan **Özhan Canaydın**'ı ziyaret etmek için Memorial Hastanesi'ne gitti. Sarı - Kırmızılı takımda futbolcular hafta içinde kendi aralarında yaptıkları toplantıda **"Beşiktaş'ı başkanımız için yeneceğiz"** demişlerdi. Ayrıca Ali Sami Yen tribünlerinde **"Başkanımıza acil şifalar dileriz"** yazılı pankart yer aldı. G.Saray sahaya, **"Başkanımız sizinle her şeye varız biz"** yazılı pankartla çıktı. Beşiktaşlı futbolcular da karşılaşma öncesi **"Geçmiş olsun Özhan Başkan"** yazılı bir pankart açtı. Beşiktaş galibiyetinin ardından açıklamalarda bulunan G.Saray 2. Başkanı **Adnan Polat** ise **"Bu maçı başkanımız için oynadık ve kazandık bu galibiyeti başkanımıza hediye ediyoruz"** dedi. Başkan Canaydın'ın tedavi gördüğü hastanede karşılaşmayı izlediği ve yürümeye başladığı öğrenildi. F.Bahçe Başkanı **Aziz Yıldırım**, pankreas ameliyatı olan G.Saray Başkanı **Özhan Canaydın**'ı hastanede ziyaret etti. Asbaşkanlar **Mahmut Uslu** ve **Murat Özaydınlı**'yla birlikte Memorial Hastanesi'ne giden Yıldırım, Canaydın'ın eşi **Asuman Canaydın**'la bir araya gelerek geçmiş olsun dileklerini iletti. Yıldırım, ziyaretin ardından başkan Canaydın'ın oğlu ve ağabeyi tarafından uğurlandı.

YORUM / ADNAN DİNÇER

Test Maçı

G.Saray'ın son dakikada **Lincoln** ve **Hakan Şükür** travmasından dolayı Beşiktaş derbisini mutlak kazanılacak bir moral motivasyonla oynaması bekleniyordu. Ancak Siyah - Beyazlıların sahadaki 11'ini gördüğümüzde beraberliğe razı bir mücadelenin ortaya çıkacağını anladık. Çünkü 2 takım da 4-4-2 dizilişiyle ve baskıya dayalı oyun anlayışıyla birbirlerinin kopyasıydı. Sahada oyunu etkileyecek birkaç oyuncu vardı. G.Saray'da **Arda**, Beşiktaş'ta da **Tello**'yla **Serdar Özkan**... Bir de kaleci **Hakan**'ın son haftalardaki güvensizliği... Nitekim Siyah - Beyazlılar ilk yarıda Arda'nın kornerine acemice çıkan Hakan yüzünden 1-0 yenik duruma düştü. Son 3 maçtır aynı şekilde gol yiyen bu kalecinin arkasındaki **Rüştü**'nün oynatılmaması düşündürücü. İlk bölümün son saniyesinde Tello'nun attığı gol, Beşiktaş'ın daha etkili nasıl oynayabileceğinin hatırlatmasıydı.

2. yarıda **Mehmet Yozgatlı** ve **Delgado**'nun katılımıyla kazanma riskini göze alan **Ertuğrul Sağlam**, maçın başında olması gerekeni yaptı. Ancak bu karşılaşmayı izlemeyenler üzülmesin. Çünkü ezeli rekabete profesyonelce hazırlanmayan Hakan Şükür ve Lincoln'ün kadro dışı kalmasının ötesinde boş tribünlere futbolu unutarak oynayan 2 takım oyuncularının verdikleri fazla bir şey yoktu.

Ancak **Feldkamp**'ın disiplin anlayışı herkese ders verir nitelikte olduğundan Galatasaray'ın geleceğini etkileyen önemli bir karardı. Ve bu anlayışta oynayan Galatasaraylı futbolcular, maçı kazanmak için kozlarını iyi kullanamayan Beşiktaş karşısında, Arda'nın kişisel becerileri sonucu kazandığı penaltıyla liderliğini güçlendirdi.

Oynanan oyun son derece kötü ve zevksizdi. Ama yaşlı kurt, genç Ertuğrul Sağlam'ı mat etmesini bildi. Beşiktaş için **Sinan Engin**'in hafta içinde söylediği gibi bu karşılaşma bir test maçıydı. Ancak sonuçta testi kaybeden Siyah - Beyazlılar oldu.

G.Saray'da zorlu Beşiktaş derbisi öncesi **Lincoln** ve **Hakan Şükür** şoku yaşandı. Teknik direktör **Feldkamp**, dün sabah Brezilyalı yıldız Lincoln ve Hakan Şükür'ü kamptaki disiplinsiz davranışları nedeniyle kadro dışı bıraktı. Bu gelişme Sarı - Kırmızılı camiada büyük yankı uyandırırken, Hakan'ın önceki gece kızı **Buse**'nin tesislerde kaldığı ve kahvaltıya onunla birlikte indiği öğrenildi. Lincoln'ün ise Brezilya'dan akrabalarının geldiği gece 01.30'a kadar da tesislerde kaldığı ve büyük gürültüye neden olduğu kaydedildi. Kalli'nin böylesine zorlu bir maç öncesi takımın 2 önemli futbolcusunun yaptığı disiplinsiz hareketlere çok sinirlendiği, Hakan'la Lincoln'ü kadro dışı bıraktığı ifade edildi. G.Saray Teknik Direktörü Feldkamp, konuyla ilgili olarak **"Bu takımı yönetmekle ilgili yöneticilere ve kulübe karşı bazı görevlerim var. Zor bile olsa bu kararları almam gerekli. Bu olay sadece bu maçı kapsıyordu"** dedi.

G.Saray Futbol AŞ Genel Müdürü **Adnan Sezgin** ise 2 futbolcuya verilen cezanın sadece Beşiktaş maçını kapsadığını belirterek, **"Bu olay burada yaşandı ve bitti. G.Saray'da kamp kuralları vardır. Kamp sırasında Hakan kızıyla, Lincoln de 4 arkadaşıyla belirtilen saatlerin dışında görüşme yapmıştır. Kendi içimizde bu olayı değerlendirip kararı verdik. Ayrıca tesislerde ihmali görülen birkaç görevli hakkında da soruşturma başlatılacak. 2 arkadaşımız da kötü niyetli değildi. Gün içinde yöneticilerimiz Florya'ya geldi ve Feldkamp'ı etkilemeye çalıştı ama olay çok netti. Bazen kurallar her şeyden önce gelir"** dedi. Hakan Şükür ve Lincoln karşılaşmayı birlikte kendilerine ayrılan bölümde izlerken, Hakan devre arasında stadı terk etti. Öte yandan Hakan Şükür'ün kızının, babasının kadro dışı kalmasından kendisini sorumlu tuttuğu için ağladığı öğrenildi. G.Saray'la Beşiktaş arasında seyircisiz oynanan derbi Türk futbol tarihine geçti. G.Saray'ın cezası nedeniyle seyircisiz oynanan karşılaşmayı protokol, basın mensupları, güvenlik görevlileri ve diğer görevliler olmak üzere yaklaşık 600 kişi canlı olarak izleyebildi.

Sinan Engin, Ertuğrul Sağlam'a tepki gösterdi.

SAĞLAM'A 'ENGİN' UYARI

Beşiktaş Menajeri **Sinan Engin**'den **Ertuğrul Sağlam**'a uyarı... Engin'in, derbi maçtan sonra takım otobüsünde Sağlam'la hararetli bir konuşma yaptığı görüldü. İkilinin diyaloğunda sadece Sinan Engin'in konuşması ve yaptığı mimikler, **"Engin, Sağlam'ı uyardı"** şeklinde yorumlandı. Sinan Engin, maçın ardından yaptığı açıklamada Galatasaray derbisini kaybettikleri için Siyah - Beyazlı camiadan özür dileyerek **"Herkesin morali bozuktu. Soyunma odasında hakemden yakınıyorlardı. Biz de onlara** 'Hakemi bırakın, iyi oynayamadınız' **dedik. Böyle futbol oynadığımız için Beşiktaş camiasından özür diliyoruz. Koskoca 90 dakikada sadece birkaç pozisyona girebilirsen bu tamamen futbolcuyla ilgilidir. Eğer büyük takım futbolcusuysan pozisyona gireceksin. İyi oynamadığımızı biliyoruz"** dedi.Beşiktaş Teknik Direktörü Ertuğrul Sağlam ise hakem hatalarının arkasına sığınmayacaklarını söyledi. Beşiktaş yöneticileri, Başkan **Yıldırım Demirören**'e verilen 3 aylık hak mahrumiyeti cezasını protesto ederek maça gelmedi. Siyah - Beyazlılardan yalnızca 2. Başkan **Ertuğrul Kumcuoğlu** ve yönetici **İlhan Durusoy** tribünde takımı temsil etti. Bu arada Kumcuoğlu, Galatasaray'dan daha iyi bir futbol sergilediklerini iddia etti. Öte yandan **Celal Kolot** maçtan önce yaptığı açıklamada istifa ettiğini söyledi.

TÜRKİYE TÜRKLERİNDİR

Pazartesi
5
MAYIS 1956

Hürriyet

GÜNLÜK MÜSTAKİL SİYASİ GAZETE

Müessisi: SEDAT SİMAVİ

MATBAA : Babıali Caddesi No. 15 - 17 Cağaloğlu - İstanbul
TELGRAF: Hürriyet İstanbul

TELEFONLAR: 26 28 00 (Santral) İdare Servisi: 26 40 84 — 26 40 85 — 26 40 86 Yazı İşleri: 26 31 41

Hürriyet Spor Haberleri

Sarı-kırmızılıların 3 üncü golü :

Bülent devrenin 18 inci, maçın bu 63 üncü dakikasında, sağdan gelen bir Beşiktaş kalesi önünü karıştırdı. Kaleci Rüştü topu arkadaşında geçirdi - hemen müdafiileri de ağır darmadağın. Altı yen içinde bulunan bu Galatasaraylı forvetinden Güngör ateş bir daha patlarken topu, takımı için birincilik puanı olarak Beşiktaş kalesi ağlarına gönderdi

(Foto: Hürriyet - A.B.)

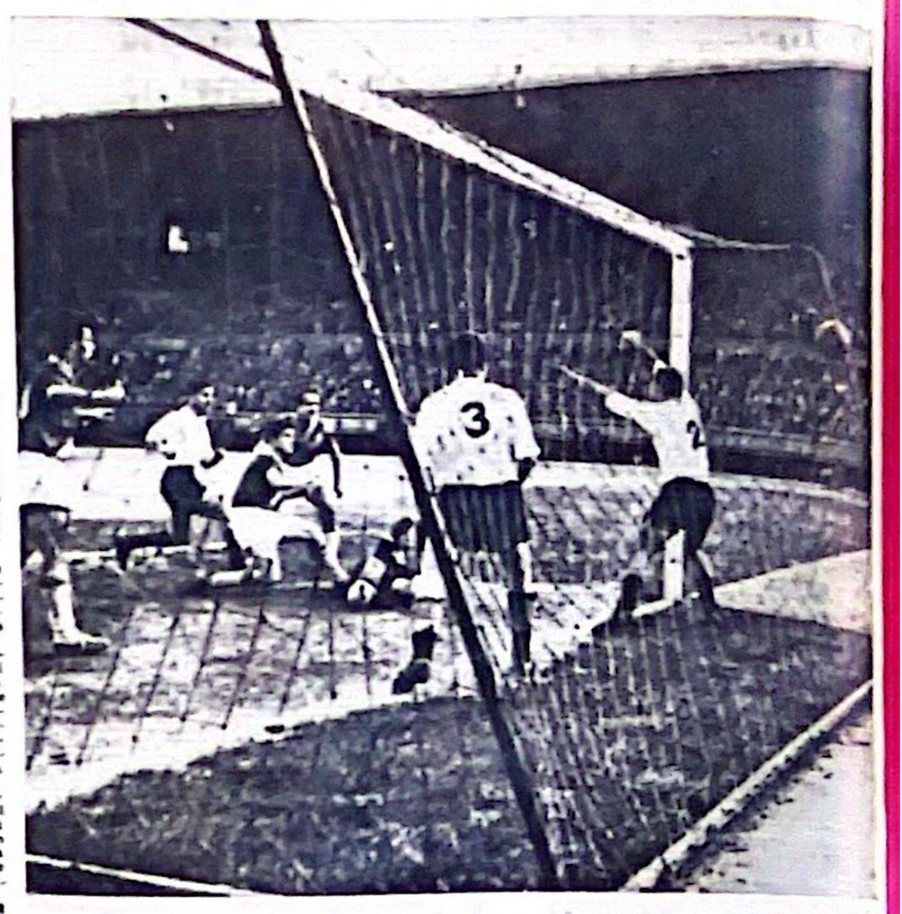

Çok çekişmeli ve zevkli geçen dünkü maçta:

Galatasaray, Beşiktaş'ı 4-3 yendi

Beşiktaşın mağlûbiyetinde kaleci Bülentin son derece bozuk oyununun rolü büyüktü

Dün Dolmabahçe stadında 25 bin seyirci önünde cereyan eden profesyonel lig maçında Galatasaray ile Beşiktaş takımları, futbol severlerine güzel seyirciler hazret kaldıkları bir futbol ziyafeti çektiler.

Galatasaraylılar 40ıncı rakip kalecinin affedilmez hatasından istifadeyi bildiler ve bunun dışında müthendislik ve yola gol fırsatlarını boşa attılar. İlk devre bitirken ve ikinci devrede, Metin'in en azılı üç tane yürüe rakip gole gidişi, Fevzi yine de üzerine bir Monje gibi fırsat hattında en muvaffak ve nazım rolünü oynayan elemanı, Galatasaray'ın yediği golleri Bülent ve Beşiktaşlı gole kaleci Yüksel'in hatası büyüktü. Üçüncü golde Ahmet'in çıkış fevkalâde güzel olmasına rağmen, yer topları bir kaleci bu topu belki de pisipisina bile ihtiraz duymadan bloke edebilirdi. Beşiktaş'ın ikinci devrede sahadan umulmadık kalan Bülend'e dün kalemi temizletmemesi gerekti. Maçın ilk dakikasından itibaren müdafiilerin hareketlerine arkadaşlarına emniyet telkin etmeyen Bülent ikinci ve üçüncü golleri de hatalı bir şekilde yedi.

Oyuna çok güzel bir şekilde başlayan Beşiktaşlılar, kalecilerinin hatalı golleri rezonsuna rağmen bunulmadan, yılmadan hücumlar yapmaktan geri kalmadılar. Bu hakimdeki, mağlûp olmasına rağmen Beşiktaş'ın oyunu takdirdi. Dünkü şartlar altında Beşiktaş kalecisi genç Yusuf bile kurtarırdı. Siyah - beyazlılar bu sistemin uğramalarda, defansın en iyi elemanı santrhaf Ali Ihsan'da. İkinci devrede soliçe geçen solbek Ahmet ise hem takımının, hem sahanın en iyi oyuncusu idi.

Maçı idare eden İtalyan hakemi Liverani oyunu 2 dakika 25 saniye erken bitirdi. Bundan başka maçın 25 inci dakikasında Salim'in tam sahanın orta çizgisinden serbest frikik atışında olan gole, zarip bir kararla saymadı. Salim'in şütü, kaleci Bülend'in elinden üst direğe oradan da sırtına çarparak içeri girerken Metin atak yapmıştı. Bu bakımdan hakemin bu golü favi vererek saymaması yanlıştı.

TAKIMLAR VE YEDİ GOL

Bu maça takımlar şu kadrolariyle çıkmışlardı:

Galatasaray: Metin - Ali, Tayyar - Kadri, Salim, Enver - İsfendiyar, Suat, Güngör, Metin, K. Ali.

Beşiktaş: Bülent - Kâmil, Ahmet - Metin, Ali İhsan, Keref - Sami, Nazmi, Ercan, Nusret, Bülent.

Oyuna Beşiktaşlılar güzel bir şekilde başlamalarına rağmen ilk golü Galatasaray kaydetti. 19 uncu dakikada Kadri'nin ortaladığı topu İsfendiyar kafa vurduğunda Kâmil'in durdurmasından istifade edem Suat bir üst vuruşla takımına ilk golü kazandırdı.

22 nci dakikada sağdan ihtisaf eden bir hücumda Nusret Bülend'e fevkalâde bir pas verdi. Bülent önüne gelen topu yerden kalkar kalkmaz sağ bir sol vole ile Galatasaray kalesine soktu. 30 uncu dakikada Galatasaray forveti İsfendiyar, Suat, Metin, K. Ali, Güngör tertibini aldı. 34 üncü dakikada Metin'in rakip müdafiileri fevkalâde bir şekilde atlatarak çektiği 40 kale direğinden döndü ve devre 1-1 beraberle bitti.

İKİNCİ DEVRE

İkinci devre başlayalı henüz bir dakika olmamıştı ki, Suat'ın ortalediği topu güzelim vuran Bülent, ilkine atmosferi çıktı. Maçın ilk dakikasından itibaren müdafiilerin hareketlerine arkadaşlarına emniyet telkin etmeyen Bülent ikinci ve üçüncü golleri de hatalı bir şekilde yedi.

Oyuna çok güzel bir şekilde başlayan Beşiktaşlılar, kalecilerinin hatalı golleri rezonsuna rağmen bunulmadan, yılmadan hücumlar yapmaktan geri kalmadılar. Bu bakımdan

TÜRKİYE TÜRKLERİNDİR

Perşembe
27
HAZİRAN 1963

Hürriyet

GÜNLÜK MÜSTAKİL SİYASİ GAZETE
Müessisi: SEDAT SİMAVİ

MATBAA : Babıali Caddesi No. 15-17 Cağaloğlu - İstanbul
TELGRAF: Hürriyet İstanbul
TELEFONLAR: 20 [illegible] (santral)
İdare Müdürü: 24 [illegible] 20 [illegible]
Yazı İşleri: 26 31 41

G. Saray şampiyon

ŞAMPİYONLUĞU SAĞLIYAN GOL: 1962 - 63 Milli Lig Şampiyonunu tâyin edecek olan Galatasaray - Beşiktaş maçı dün gece Dolmabahçe'de oynandı ve bir penaltı golü ile galip gelen Galatasaray şampiyon oldu. Resimde, 49. dakikada yapılan penaltıyı Sarı - kırmızılı takımın gol makinesi Metin, korkunç bir gürle topu kaleci Özcan'ın üzerinden böyle Beşiktaş ağlarına taktı. Bu golle takımını şampiyon yapan Metin, bu mevsimde attığı 38 golle de kendini gol kıralı ilân etmiş oldu. (Foto: Haber Ajansı - İsmet Gümüşdere)

Beşiktaşı mağlûp eden tek golü 49. dakikada penaltıdan Metin attı

Bir sene sürüp gelen düğüm, sadece küçücük bir dakikalık zaman içinde, çözülüvermişti. Kim şampiyon olacaktı? Bir puan ilerde olan ve beraberlik dahi alsa, bir yılın meyvasını toplıyacak Beşiktaş mı, yoksa son haftalarda formsuz görünen Galatasaray mı, Milli Ligi kazanacaktı? Günlerce önce, "Büyük maçın" havasına girilmiş ve tam deyimle "her kafadan bir ses" çıkmağa başlamıştı.

Ve nihayet günler kısaldıkça kısalmış ve Dolmabahçe Stadının böylesine "ana-baba" günü görmediği bir çarşamba gecesi. Metin bütün suallere 49 uncu dakikada penaltıdan attığı golle cevap vermişti. Galatasaray bu sene de Milli Lig Şampiyonu olmuş ve Avrupa Şampiyon Kulüpler Turnuvasında memleketimizi temsil etme hakkını elde etmişti.

DAVULLU - ZURNALI MAÇ

Stadı dolduran rekor derecesindeki binlerce kişi, daha maçtan çok evvel "bağrışmağa" başlamıştı. Galatasaray tribününde davul - zurnalı "göbek oyunları" yanında, Beşiktaş'lılar da onlardan aşağı kalmıyor ve takımları lehine tezahürat yapıyorlar. Kapalı tribünün orta kısmını işgal eden Fenerbahçe taraftarı ise, sanki müşahitti, sessizce maçın neticesini bekliyordu.

SİNİRLİ BİR MAÇ

Galatasaraylılar da sinirliydi. Beşiktaşlılar da. Sabahattin'den başladı, Tarık'a geldi, sonra bütün futbolculara sirayet etti bu sertlik ve oyun az kaldı muhakeme meydanına dönüyordu. Tekneler, zaman zaman yumruklar ve yerlerde yatan futbolcular... Ortada oyun yoktu. Futbol yoktu. Her şey takımların, yumruğun kuvvetine kalmıştı. Kim daha kısapça davranırsa, kim daha önce rakibinin moralini bozarsa, maçı o kazanacaktı. Öyle düşünüyorda herhalde 27 futbolcu ki stadı dolduran binlerce kişinin güzel bir mücadele seyretme zevkini dikkate almıyorda. Bu, bir sinir harbiydi. Ama, bunu şampiyonluk maçının sona kalması hazırlamış, taraftarların yarala beyanları bu hale sokmuştu...

MAÇTAN NOTLAR

Hakem İtalyan De Robio idaresinde oynanan maçta takımlar şu kadrolariyle sahada yer aldılar:

Galatasaray: Bülent - Candemir, E. Ahmet - Suat, Talât, Kadri - Tarık, Mustafa, Habri, Metin, Uğur.

Beşiktaş: Özcan - Orhan, Sabahattin - Yüksel, Süreyya, Kazım - Ahmet, Birol, Güven, Şenol, Rahmi.

Rüzgârın kuvvetini Beşiktaş oyuna daha iyi başladı. Siyah - Beyazlıların bir puan avantajı vardı ve daha siyade defansa önem vererek, [illegible] netleşye gitmeye çalıştılar. Süreyya Metin'i, Kadri de Birol'u bir gölge gibi takip etmekle vazifelendirilmişti. Fakat Siyah - Beyazlı on bir, bütün hatları ile tam vazife görmedi. Zira, her zaman forvetin büyük desteği olan iki yan hat, durgundu. Forvet elemanları hep, topları iyi takip edemiyor ve sinirli havaya kendilerini kaptırıyordu. Aslında, kalede güvenilir bir Özcan vardı ve akınlar burada eriyordu.

Suat'la Güven'i, Talât'la da Şenol'u sıkı bir markaja alan Sarı - Kırmızılı ceblerin, defansa açık vermesi, forvetin çalışmasını iyice gölgeledi. Hele golden sonra tamamen müdafaaya çekilmeleri, her şeye rağmen affedilir bir hata değildi ve bunun muhtemel kötü sonucu, her zaman görünen olaylardandı.

BİR GOL BİR ŞAMPİYONLUK

Beşiktaş ilk 20 dakika, [illegible]ğü elde tuttu. 7 nci dakikada K. Ahmet, 11 inci dakikada Rahmi'nin akınları netice vermedi. 17 nci dakikada Habri ve 22 nci dakikada da, Tarık'ın akınları Özcan'da eridi. Bundan sonra tekneler konuşmağa başladı. Süreyya'nın Metin'e, Metin'in Erkan'a kasdi girişleri maçı sinirli bir havaya soktu. Devre bu şekilde 0-0 karanda.

İKİNCİ DEVRE

Bu devreye Galatasaray hızlı başladı. 49 uncu dakikada Tarık'ın beki geçerek ortaladığı topu, Yüksel elle kesti. Hakemin verdiği penaltıyı Beşiktaş itiraz etti, fakat netice vermedi. Metin bu, güzel bir vuruşla takımını şampiyon yapan golü kaydetti. Bundan sonra maçı biraz sertleşti. Galatasaray, müdafaaya önem verdi, Beşiktaş her beraberlik peşinde koştu. 78 inci dakikada Sarı - kırmızılı cenin, [illegible] ceza sahasının dışından [illegible] ve [illegible] maç da 1-0 galibiyetiyle Galatasaray'ın kalesi bitti. (RA)

Kaç maç yaptılar

- İlk maçı 22 ağustos 1924 te oynadılar. 2-0 Beşiktaş kazandı.
- 149 defa karşı karşıya geldiler
- 57 maçı Beşiktaş, 53 maçı Galatasaray kazandı. 39 maç berabere bitti. Yarıda kalan maç yoktur.
- Beşiktaşlılar 149 maçta 239 gol attılar. G. Saraylılar ise 244 gol
- 1940 ta Galatasaray, Beşiktaş'ı 9-2 yendi. 1933 ve 1940 ta Beşiktaş Galatasaray'ı iki defa 5-0 mağlûp etti.
- Lig ve Kupa Şampiyonlukları: Galatasaray: 22, Beşiktaş: 20

BASKETBOLDE TRANSFER SERBEST

Üç senedenberi dondurulmuş bulunan basketbol transferi, 1 temmuz tarihinden itibaren, serbest bırakılmaktadır.

Bu durumda Altan ve Ateş'in Fenerbahçe'ye, Sengün ve Nedret'in de Galatasaray'a transferleri kat'leşmiştir. (HA)

Ordu takımımız ilk maçta Fransa ile berabere: 2-2

TURNUVANIN iddialı takımlarından biri olan Ordu Takımımız elemanları geçe yaptıkları idmanda. (Foto: Haber Ajansı - N. Y.)

Gollerimizi Ayhan ve Yüksel kaydettiler

NUYAN YİĞİT BİLDİRİYOR :

Atina, 26 (HA) — Dünya Ordulararası futbol şampiyonasının finalleri bu gece (dün gece burada yapılan Türkiye - Fransa maçı ile başladı. Dokuz bine yaklaşan bir kalabalığın takip ettiği müsabakada, taraflar başabaş bir oyun çıkararak sahadan 2-2 beraberlikle ayrıldılar.

Türkiye saatiyle 21 de önce finali oynayacak dört takım: Türkiye, Yunanistan, Fransa ve Belçika sahaya çıkarak seremoni için yerlerini aldılar. Bundan sonra milli marşlar çalındı ve müteakiben yapılan açılış konuşmasından sonra, Türkiye ile Fransa karşılaştı.

İtalyan hakemi Adami'nin idaresindeki maçta, Fransa takımı daha teknik ve akıllı oyunu ile dikkati çekti. Buna rağmen Ordu Takımımız, sürati ve enerjisi ile Fransa'nın bu avantajını boşalttı. Karşılaşma bu suretle başabaş bir havaya büründü.

İlk devre karşılıklı akınlarla geçti. Devrenin bitmesine yarım dakika kala Ayhan, sıkı bir şütle ilk golümüzü attı ve devre 1-0 lehimize kapandı.

Ancak Fransa, ikinci devreye hızlı bir tempo ile başladı ve 48 inci dakikada santrforları vasıtasiyle beraberliği temin etti. Bundan sonra hakimiyetini arttıran Fransızlar, 53 üncü dakikada ikinci sayılarını da kazandılar. Nihayet Ordu Takımımız 67 inci dakikada Yüksel vasıtasiyle durumu 2-2 yaptı. Bundan sonra netice değişmedi ve maç da 2-2 bitti.

Ordu takımımız sahada şu tertiple yer aldı:

Necmi - Altan, Vural - Oral, Yıldırım, B. Yılmaz (K) - K. Yılmaz, Orhan (Nedret), Yüksel, Ayhan, Candan.

Fenerbahçe bu gece İst. Spor'la oynuyor

Fenerbahçe ve İstanbulspor takımları, bu gece saat 20 de Dolmabahçe Stadında Milli Lig için karşılaşacaklardır. İki taraf için de sadece bir prestij maçı olan bu karşılaşmaya Sarı-lâcivertili cenbirin, yine değişik bir tertiple çıkması beklenmektedir.

Zira, cumartesi ve pazar günleri Galatasaray ile Türkiye Kupası finali için oynıyacak olan Fenerbahçe, aa elemanlarını dinlendirmekte ve iddialı olan maçlara değişik bir kadro ile çıkmaktadır. Bu bakımdan, Fenerbahçe'nin bu gecekî maçta, tek iddiası, prestijini muhafaza edebilmesi olacaktır. Geçen hafta, Beykoz'a hiç beklenmedik anda 2-0 yenilen Sarı-lâcivertililer, aynı akıbete bu gece de düşmemek için, çok çalışacaklardır.

Diğer taraftan, Milli Lige yükselmiş son maçlarda iyi bir intiba bırakan İstanbulspor, bu gece Fenerbahçe için, çetin bir rakip olacaktır. Genç ve enerjik futbolcularından kurulu Sarı-siyahlı cenbir, eğer akıllı kadro ile çıkarsa, Fenerbahçe karşısında bir veya iki puan alabilecektir.

Çok çetin geçmesi beklenen bu karşılaşma, şehrimizdeki Milli Lig'in son maçı olacaktır. Pazar günü Ankara'da oynanacak Demirspor - Karşıyaka maçı ile Milli Lig sona erecektir.

Bu gecekî maçta her şeye rağmen, yine Fenerbahçe galibiyeti beklenmektedir.

Şenol ve Birol askere Alınıyor

Ankara, 26 (HA) — Transferin en büyük dedikodularından birinin konusunu teşkil edecek olan Beşiktaş'ın iki sağ Şenol ve Birol, bu yıl askere alınacaklardır.

Lise tahsilleri 1960 yılından önce tamamlamış bulunan bu her iki futbolcu da, vatanî vazifelerini yedek subay olarak [illegible]

PENALTIYI HAZIRLAYAN POZİSYON: Oyunun 48 inci dakikasında G. Saray sağbeki Tarık'ın soldan yaptığı orta Beşiktaş kalesini karıştırdı. Yukarıdaki resimde görüldüğü gibi, Beşiktaş sağbeki Yüksel topu elle çelerek Metin'in topa vuruşuna mani oldu. Hakem bu hareketi derhal penaltı ile cezalandırdı. (Foto: HABER AJANSI)

Gol kıralı

Dün gece yapılan dev finalle Beşiktaş ve Galatasaray, Milli Liglekî maçlarını bitirmiş oldular. Akçaalta berabere Metin'le Şenol'un de Gol Kıralığı mücadelesi sona erdi. İki gol makinesi arasındaki mücadeleyi, yine Metin kazandı. 1962-63 Milli Lig maçlarında attığı 38 golle kendisi

G. Saraylı futbolcular 5 er bin lira şampiyonluk primi aldılar

İtalyan hakemi maçın bittiğ düdüğünü çaldığı zaman, Galatasaray'lı futbolcular sarmaş dolaş oldu. Tribünlerde kâğıttan meşaleler yakıldı. Bir anda Gündüz Kılıç, Coşkun Özarı, Metin, Fikret emrastara kaldırıldı. Sarı - kırmızılı camia, sanki yekvücut olmuştu.

Milli Ligin şampiyonu, binlerce kişinin alkışları arasında şeref turu yaptı ve sevinç gösterileri arasında soyunma odasının yolunu tuttu. Beşiktaşlılar ise, giden bir şampiyonluğun üzüntüsü içinde, başları önde sessizce süzülüvirdiler içeri.

G. SARAY SOYUNMA ODASI

Bir yanda Metin, diğer tarafta Candemir, Kılıç, Ateş'le Özcan, Metin ve Kadri hararetli konuşuyorlar. Bir kahkaha koptu ve bir anda bitiverdi. Metin'in yanında 3 madalya vardı. Bunları on dakikalık parçalanmış, Talât'la E. Ahmet'in hücumu sahalarında. Ama beraber bir vazife, hem kısa bir zamanda şampiyonluğu ve hem de hemen müsabakası olarak futbolcularına 5000 er lira prim vermişti.

Tek galibi kahramanı Metin Oktay, "Fenerbahçe alamayacağım, kusura bakmayın" diyordu. Şimdi çok memnundu. Gözü ve kaş parçalarını yüzünden çok perişan bırakmıştı. Herkes sevinçten sarhoş bitkisi kesilmişti.

Kaleci Bülent: "Yazık hayatımda, maça fenalıktım, sonra alıştım, İnşallah Türkiye Kupasını da kazanırız."

Turgay Candemir: "Şampiyon olan takımımızda, oynayamadığımdan doğan üzüntüyü, arkadaşlarımın şampiyon olmasıyla giderdi."

Coşkun Özarı: "Sizden bir ricam var: Ben ve ben bilmiyen için bahis yapmayın."

Gündüz Kılıç: "Bütün maçı seyrettim. Galatasaray bir kaptan ve takımıyla bu sahada yer alabilirdi. Rakiplerine hep saygılı oldu. Kendilerine candan tebrik ederim."

Ve Yemek yiyi çalabilen, Beşiktaş'ın en iyi takımı olduğunu yazıyorlar...

BEŞİKTAŞ SOYUNMA ODASI

Beşiktaş soyunma odası bir [illegible] ve [illegible] [illegible] [illegible]

Hürriyet SÜPER SPOR
15 Ağustos 1993 Pazar

KUPA SAHİBİNİ BULDU

Doğan KOLOĞLU

■ Cumhurbaşkanlığı Kupası'nın sahibi olması gereken G.Saray, bu kez bunu maçla da belgeledi. Bu maçın düşünce yapısını önce hava topları tayin etti. G.Saray'ın Beşiktaş'a en büyük üstünlüğü oyun disiplinini bir an bile terk etmemesiydi. Israrla bütün takım görev anlayışı içinde doksan dakika açıldı ve kapandı.

☞ 36. Sayfada

BEŞİKTAŞ GERİYE DOĞRU!

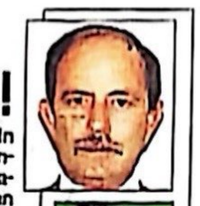

Güven TANER

■ Beşiktaş en önemli rakibinin alt sınırındaki oyunu karşısında da sivrilemedi. Kartal bırakınız yükselmeyi, geçen yılının da altında bir düzeyde uçtu dün. Savunması bitik ve uyumsuz, orta alanı savaşmayan adamlarla doluydu. Hakem Erman Toroğlu'nun zaman zaman oyunun önüne geçme hastalığı nuksetti.

☞ 36. Sayfada

MİLNE'YE SORUYORUM

Korkut GÖZE

■ Beşiktaş'ın İngiliz Teknik Direktörü'ne, futbolcularla ilgili pek çok sorum var. Ve en önemlisi de, şunu soruyorum.. Galatasaray'a yenilmeyi bir gelenek haline getirmenin üzüntüsünden kahrolan binlerce taraftarın halini görüp, Beşiktaş'a, Galatasaray'ı yenmenin yolunu ne zaman öğretecksin?

☞ 36. Sayfada

Beşiktaş'ı bir kez daha yenip, Cumhurbaşkanlığı Kupası'nı da müzelerine götürdüler

BU ALEMİN KRALI CİMBOM

Futbol kalitesi düşük, ama gerilimi yüksek maçtan sonra G.Saray'a Kupa'yı, Cumhurbaşkanı Demirel verdi

BAŞLANGIÇ TSYD Sarı kırmızılılar, Teknik Direktör Karl Heinz Feldkamp yönetiminde lig öncesinde TSYD Kupası'nda iki ezeli rakibi Fenerbahçe ile Beşiktaş'ı aynı sonuçla 3-2 mağlup ederek ilk kupaya uzanmıştı.

TÜRKİYE KUPASI Bartın'ı 4-1, Ç.Dardanel'i 2-0 yenen sarı kırmızılılar, İstanbul'da 3-0'lık üstünlük sağladığı Trabzon'a deplasmanda 3-1 yenilmesine karşın finale çıktı. Finali Beşiktaş'la oynadı. 1-0 ve 2-2'lik skorla mutlu sona ulaştı.

LİGDE KRAL Uzun lig maratonunda inişli, çıkışlı grafik çizen Galatasaray, lig sonuna kadar yarıştan kopmadı. Son haftaya ezeli rakibi Beşiktaş ile atbası girdi. Ve yine gülen taraf oldu. Şampiyonun adı Cimbom'du.

VE EN BÜYÜK KUPA G.Saray dün, geçen sezondan kalan zorlu bir sınava daha çıktı. Rakip yine Kartal'dı. Önce Mustafa'nın golü geldi. Beşiktaş'ın baskılı oynadığı ikinci yarıda bu kez sahneye Hakan çıktı ve Cimbom kupaları dörtledi.

İŞTE EN BÜYÜK KUPA Kupaların kupası olarak adlandırılan Cumhurbaşkanlığı Kupası. 90 dakikalık mücadeleden sonra Galatasaraylı futbolcuların artık... Cumhurbaşkanı Süleyman Demirel'in elinden kupayı alan Kaptan Hayrettin, sevinç gösterisi yapıyor. Takım arkadaşları da, kupayı öpmek için sıranın kendilerine gelmesini bekliyorlar. (Kemal BOSTAN)

2-0

STAT: 19 Mayıs
HAKEMLER: Erman Toroğlu (★★), Metin Suyabakan (★★), Orhan Erdemir (★★★)
GALATASARAY: Hayrettin (★★)- Mert (★★★), Falko (★★), Bülent (★★)- Suat (★★★), K.Yusuf (★★★), Tugay (★★★), Hamza (★★★), Soner (★★)- Hakan (★★★), Mustafa (★★) (Benhur ★)
BEŞİKTAŞ: Şener (★)- K.Ali (★★), Ulvi (★), Gökhan (★★), Mutlu (★★)- Rıza (★★), Mehmet (★★), Yusuf (★★), Sergen (★)- Madida (★★★), Hüseyin (★)
GOLLER: Dk.1 Mustafa, Dk.64 Hakan
SARI KART: Gökhan (Beşiktaş)
SEYİRCİ: 18 bin 630 kişi
HASILAT: 1 milyar 400 milyon 150 bin lira

Serdar ULUER

☞ 36. Sayfada

KOŞAN KAZANIYOR Fotoğrafa bakıldığında, belki de "Adalet mi bu? İki kişiye bir kişi" diyorsunuz. Ama futbolun gerçeği başka... Daha çok koşan G.Saray, tıpkı Falco ile Bülent'in, Madida ile giriştiği mücadelede olduğu gibi, top bölgesinde hep çok adamla görüldü. (Ruşen GÜVEN)

BABA FUTBOLU SEVDİ

Cumhurbaşkanı Demirel, zevkle izlediği maçtan sonra Cimbom'a Avrupa'da başarılar diledi

KAHKAHALAR ATTI Geçmiş yıllarda Cumhurbaşkanlığı Kupası maçında kötü tezahürat yüzünden Kenan Evren stadı terketmişti. Evren iki yıl boyunca maçları protesto etmişti. Beşiktaş- G.Saray maçında ise Cumhurbaşkanı Süleyman Demirel, maç boyunca Beşiktaş seyircisinin hakem Erman Toroğlu'na küfürlü tezahüratını kahkahalarla izlemesi dikkat çekti.

BAŞKANLARA DA ŞİLT Cumhurbaşkanı Süleyman Demirel, Kupa'yı alan Galatasaray ve ikinci olan Beşiktaşlı futbolcular ile birlikte, G.Saray Kulübü Başkanı Alp Yalman, Beşiktaş Kulübü Başkanı Süleyman Seba ve G.Saray Asbaşkanı Adnan Polat'a şilt verdi. Demirel, Yalman ve Polat'a, "Bu başarınızı inşallah Avrupa'da da sürdürürsünüz" dedi

Hürriyet'TEN GALATASARAY'A ŞAMPİYONLUK KUPASI

☞ 38. Sayfada

HAKLI SEVİNÇ Kupa'nın bir ucunda Tugay, diğer ucunda ise Suat... Hemen arkalarında ilk golü imzasına koyan genç Mustafa... Güçlü Kaya Kartal'ın bileğini bükmesi, öyle kolay bir olay değil. Bu nedenle sevinci de tabiî bulabiliriz. (Yusuf KORAL)

POLAT PATLADI

G.Saray Asbaşkanı ve Futbol Şube Sorumlusu Adnan Polat, maç bitip kupa verilirken...

...dan Polat, "G.Saray'ın gerçek mücadeleci gençlik yetiştirmesine gülen düşünmek isterdim, bakalım

TAÇ

Hürriyet SUPER SPOR
6 Aralık 1992 Pazar ■ Sayfa 40

BEŞİKTAŞ- G.SARAY		HAKEMİN KARNESİ		SABRI ÇELİK	
Oyun takip yeteneği	5			Dış etkenlerden etkilenişi	5
Fizik kondisyonu	2			Zaman çalma ve sertliğe karşı aldığı önlemler	4
Futbolcuya yaklaşımı	4	Yardımcıları ile işbirliği	4	Oyuna hakimiyeti	4
Kritik durumlardaki tutumu	5	Kural ve avantaj uygulamaları	5	Yorum gücü	6
Disiplin cezası uygulaması	5	Gol kararlarındaki doğruluk	10	Tarafsızlık	5

Maçmetre

Topun oyunda kaldığı süre:			44.45
Korner: Beşiktaş:	7,	G.Saray:	4
Şut: Beşiktaş:	11,	G.Saray:	10
Faul: Beşiktaş:	17,	G.Saray:	15
Ofsayt: Beşiktaş:	2,	G.Saray:	5
Hatalı pas: Beşiktaş:	19,	G.Saray:	20

GECENİN KRALI G.SARAY

Cim Bom, Beşiktaş'ın 48 hafta süren yenilmezlik saltanatına son verdi

Siyah Beyazlılar Feyyaz'la öne geçti. Recep kırmızı kartla oyun dışı kaldı. Devre Hakan'ın golüyle eşitlendi. Son yarıda müthiş bir mücadele vardı. Mehmet'in şutu direkten döndü. Muhammed kırmızı görünce iki tarafta 10'ar kişi kaldı. Tugay'ın kornerden attığı gol G.Saray'ı ateşledi. Bu defa B.Metin kırmızı kart görerek takımını 9 kişi bıraktı.

3-1

■ Karşılaşmanın son 15 dakikasında G.Saray son derece akıllı ve kontrollu oynadı. Sahanın yıldızı Hakan ile Stumpf'tu. Alman futbolcu Feyyaz'a golün haricinde adım attırmadı. Hakem Sabri Çelik kırmızı kartlarda haklı, ancak faul, korner ve taçlarda son derece hatalı ıdı. Oyunun başlarında gostermediği sarı kartlar maçın gidişine tesir etti. Gutschow vasatlı.

STAT: İnönü
HAKEMLER: Sabri Çelik (★), Orhan Erdemir (★★★), Muhittin Boşat (★★★)
BEŞİKTAŞ: K.Metin (★)- Recep (★), Gökhan (★★), K.Ali (★★), Kadir (★) (Dk.75 Hamit ★)- Rıza (★★), Mehmet (★★★), Sergen (★★)- B.Metin (★), Feyyaz (★), Madida (★) (Dk.70 Şenol ★)
GALATASARAY: Hayrettin (★★)- Stumpf (★★★★), Falko (★★★), Yusuf (★★) (Dk.50 Mert ★★), Bülent (★★)- Tugay (★★), Okan (★) (Dk.42 Mustafa ★★), Muhammed (★)- Gütschow (★★), Hakan (★★★★), Erdal (★★)
GOLLER: Dk.24 Feyyaz, Dk.34-83 Hakan, Dk.65 Tugay
SARI KART: Yusuf, Erdal, Bülent
KIRMIZI KART: Recep (Dk.15), Muhammed (Dk.54) B.Metin (Dk.78)
SEYİRCİ - HASILAT: 29.583 kişi, 1 milyar 362 milyon 850 bin lira

Ayhan YILMAZ

☛ 36. sayfada

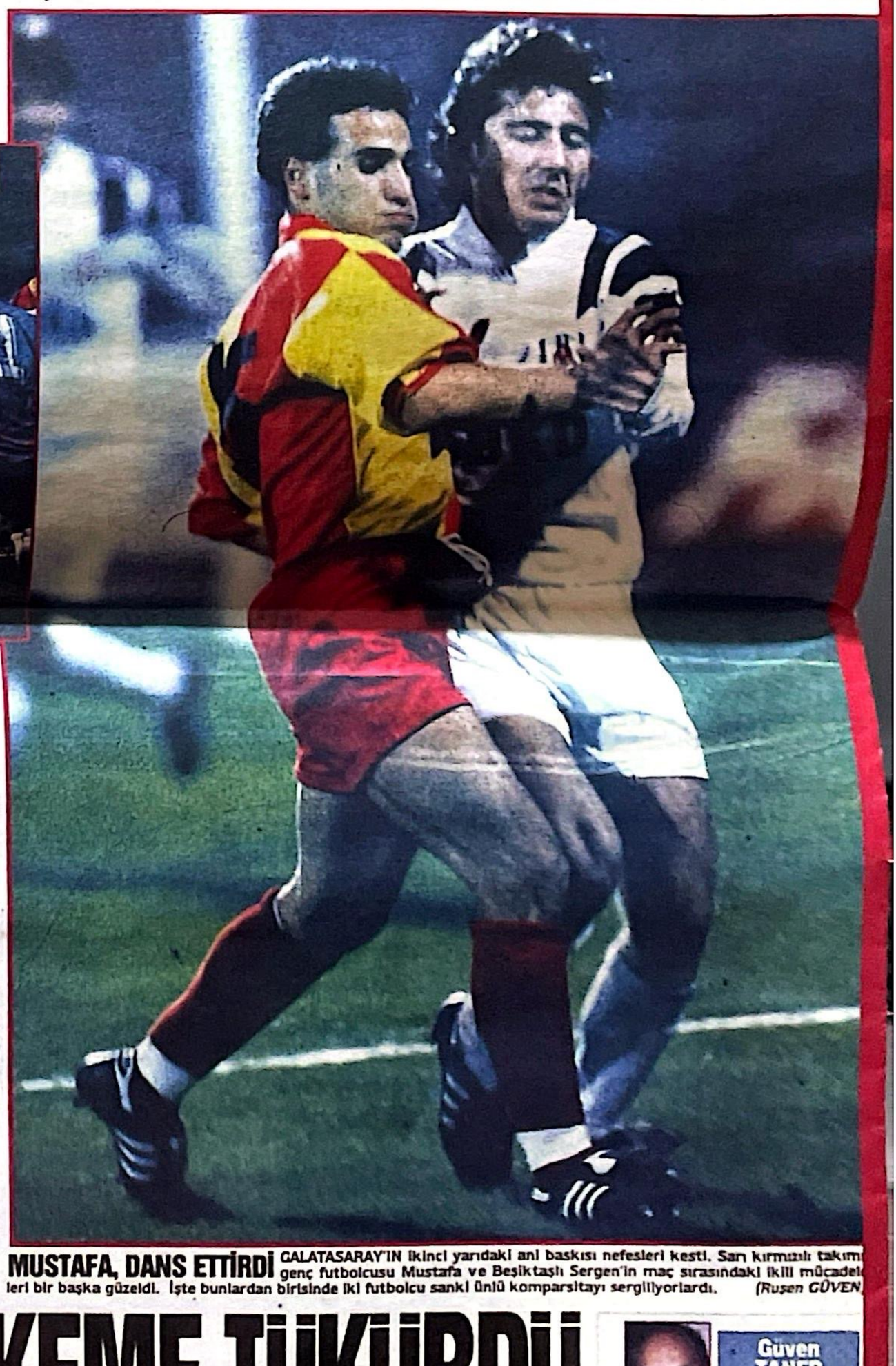

HAKAN VE BERABERLİK G.Saray, maç boyunca yan toplarla Beşiktaş'a tehlikeli anlar yaşattı. İşte Hakan'ın beraberlik golü. Gecenin süperlerinden olan futbolcunun şutu filelere gidiyor. (Selahattin GÖKHAN)

Milne, "Lig yeniden başlıyor" dedi

KALLİ 'Beşiktaş bundan sonra da yenilmeli'

■ G.Saray'ın Alman hocası, "Maç yüksek tempoda ve sert bir havada oynandı. Aynı başarıyı dileriz diğer takımlar da Beşiktaş'a karşı gösterir. Şu anda lider değiliz, buna da sebep umulmadık kayıp puanlardır." dedi.

■ 2 gol atan Hakan ise, "İlkinde kafaya çıktım, top önüme düştü vurdu, gol oldu. İkincisinde rakibim yere kayınca topu yine önümde buldum ve vurdum üçüncü gol goldu. Çok güzel bir geceydi." şeklinde konuştu.

Ertuğrul AKCAYLI

☛ 36. sayfada

PUAN DURUMU

TAKIMLAR	O	G	B	M	A	Y	P
BEŞİKTAŞ	14	8	5	1	29	13	29
KOCAELİ	12	9	1	2	34	12	28
G.SARAY	13	8	3	2	23	9	27
TRABZON	13	6	6	1	23	9	24
F.BAHÇE	13	7	3	3	28	16	24
BURSA	13	6	3	4	23	19	21
A.GÜCÜ	13	5	2	6	16	19	17
ALTAY	13	5	1	7	15	22	16
BAKIRKÖY	13	4	3	6	22	22	15
SARIYER	13	4	3	6	15	22	15
G.BİRLİĞİ	13	4	3	6	18	26	15
KAYSERİ	13	2	7	4	14	17	13
K.YAKA	13	2	6	5	14	20	12
AYDIN	13	3	3	7	10	22	12
G.ANTEP	13	3	2	8	14	28	11
KONYA	13	0	5	8	11	33	5

Doğan KOLOĞLU

Beşiktaş sinirine yenildi

■ FIFA hakemlere, gerektiğinde daha az adamla maç oynatıp, beceriyi yücelten bir yorum getirdi. G.Saray bunun Roma'da kazığını yedi, siyah beyazlılar ise dünkü maçta. Beşiktaş, sinirlenip tekmeleri atınca, G.Saray'ın ekmeğine yağ sürdü ve maçı kaybetti.

☛ 36. sayfada

MİLNE (Özgün)

FELDKAMP(Mutlu)

PERDE ARKASI

G.Saray'ın UEFA Kupası'ndaki rakibi Roma'nın menajeri Jacomuzzi bol bol not tuttu

MUSTAFA, DANS ETTİRDİ GALATASARAY'IN ikinci yarıdaki ani baskısı nefesleri kesti. Sarı kırmızılı takımın genç futbolcusu Mustafa ve Beşiktaşlı Sergen'in maç sırasındaki ikili mücadeleleri bir başka güzeldi. İşte bunlardan birisinde iki futbolcu sanki ünlü komparsitayı sergiliyorlardı. (Ruşen GÜVEN)

RECEP YAN HAKEME TÜKÜRDÜ

İsmail ER - Ertuğrul AKÇAYLI

■ Maçın 15'inci dakikasında hakeme yaptığı itirazlar yüzünden kırmızı kart gören Recep, saha dışına çıktıktan sonra yan hakem Orhan Erdemir'e tükürdü. **Erdemir** ise **Recep**'e raporunu yazarken **"küfredilmek neymiş görürsün"** diye tepkisini gösterdi.

☛ 35. sayfada

Eşfak AYKAÇ

Hocalar ve talebeleri

■ Futbol maçlarının, sistem, taktik gibi hususları kapsayan teknik planlamalarını, hocalar yaparlar. Binbir tecrübeden geçmiş bu insanların mutlaka bir mantığı vardır. Bu sebeple meydana gelen başarısızlıkları, futbolcuların o plan cerçevesi içindeki yetersizlikleri ile izah sağlıklı bir eleştri ölçüsü olur.

☛ 36. sayfada

Rıdvan YELEKÇİ

Hakan aldı götürdü

■ Muhammed hakem Yusuf da Kallı

Güven TANER

Hakem rezaleti

■ Beşiktaş, ligin çok önemli bir maçını yitirdi. Ama şu kesin ki, maçın futbol mağlubu değildi. Tam bir hakem rezaleti ile karşı karşıya kaldı ve bu kez geçen haftaki gibi dayanamadı.

☛ 36. sayfada

Korkut GÖZE

Bu öfkenin anlamı ne

■ Beşiktaş'ı derbilerde 10. hafta 9 kı

Sanlı SARIALİOĞLU

Maçın kader adamları

■ Recep ve Sabri Çelik maçın kader

Hürriyet SÜPER SPOR

Sanlı SARIALİOĞLU Yazıyor

YANLIŞLAR

Beşiktaş en az iki golün gerekli olduğu bir kupa finaline çıkıyor ve sol kanadını hücum rateliği hiç olmayan Kadir ile Mutlu'ya teslim ediyor. Olacak iş değil. Milne, böylesine bir yanlışa nasıl düşer? Haydi, maça böyle başladı. Peki, daha sonra bunun tutmadığını nasıl göremez?

31. SAYFADA

Deniz GÖKÇE Yazıyor

BEŞİKTAŞ ÇÖKTÜ

Beşiktaş'ın bu sezon oyun sisteminden tamamen çıktığı ve panikledığını görmek mümkün. Bir tek soru kalıyor. Bu Beşiktaş'ın ligdeki performansını nasıl etkileyecek? Beşiktaş kaç maçlık koymaya girecek?

31. SAYFADA

Ayhan YILMAZ Yazıyor

ÇİZGİ ÜSTÜ

Bu sezon tartışmasız "Futbol Oscarı" Galatasaray'ın. Beşiktaş'ı bu sezon 3 kez yenip, 1 kez de berabere kalarken, hırsıyla, presiyle, göze hoş gelen hareketleriyle, sınırsız enerji furyasıyla ile yine ulaşılamazdı. Rakibini 11 kişi ile ezdi, 10 kişi ile basabas oynadı, 9 kişi ile direndi. Böylesi futbor kumuza gelmedi.

31. SAYFADA

Nefes kesen finalde, Beşiktaş önünde uzun süre 9 kişi oynadı ama teslim olmadı

CİMBOM KUPA'NIN KRALI

Karşılaşmanın 3'üncü dakikasında Hakan, 26'ncı dakikasında da Arif'le 2-0 öne geçen Galatasaray'da önce Suat, sonra da Falco kırmızı kart gördüler. Beşiktaş 43'üncü dakikada Feyyaz'la farkı bire indirdi. 84'üncü dakikada Ulvi'nin kafası skoru eşitledi

2-2

Kupayı Erzik verdi

Her iki takımın da büyük bir mücadele örneği verdiği maçta Beşiktaş'tan da Kadir kırmızı kartla oyun dışı kaldı. Hakem Ahmet Çakar 6 da sarı kart gösterdi. Sezonun ilk kupası'nı Galatasaray Futbol Federasyonu Başkanı Şenes Erzik'in elinden aldı.

STAT: İnönü
HAKEMLER: Ahmet Çakar (★★★), Nurettin Dehmen (★★★), Muhittin Boşat (★★★)
BEŞİKTAŞ: Bako (★)- Recep (★), K.Ali (★) (Dk.74 Metin ★), Ulvi (★), Kadir (★)- Rıza (★), B.Turan (★) (Dk.62 Mrkela ★), Mehmet (★★), Mutlu (★)- Feyyaz (★★), Madida (★★★)
GALATASARAY: Hayrettin (★★★)- Stumpf (★★), Falco (★★★), Bülent (★★★)- Yusuf (★★) (Dk.56 Şevket ★★), Suat (★★), Tugay (★★★), Erdal (★★★), Hamza (★★★)- Arif (★★★), Hakan (★★★★) (Dk.76 Uğur ★★)
GOLLER: Dk.3 Hakan, Dk.26 Arif, Dk.43 Feyyaz, Dk.84 Ulvi
SARI KARTLAR: B.Turan, K.Ali (Beşiktaş), Hayrettin, Erdal (Galatasaray)
KIRMIZI KART: Dk.27 Suat, Dk.60 Falco, Dk.81 Kadir
SEYİRCİ- HASILAT: 21 bin 582 kişi, 1 milyar 395 milyon 300 bin hasılat bırakıldı.

GALATASARAY Türkiye Kupası'nın rövanş maçında ezeli rakibi Beşiktaş'la 2-2 berabere kalarak, sezonun ilk kupasını müzesine götürdü. Galatasaray'ın baskısı 3'üncü dakikada taraftarlara gol sevinci yaşattı. K.Ali'nin hatasını çok iyi değerlendiren golcü Hakan ceza alanına girer girmez çok sert vurdu. Bako elle müdahale etmesine rağmen top filelere gitti: 1-0

11'inci dakikada kazanılan serbest vuruşu Falco, pas olarak Tugay'a çıkardı. Tugay'ın 20 metreden sert vuruşu üst direği yalayarak auta çıktı. 14'üncü dakikada Arif'in derinlerne pası ile ceza sahasına giren Tugay, Bako ile karşı karşıya kaldı. Vurusunda tribünler ayağa kalktı fakat top direğin dibinden auta çıktı.

OLDURUCU BASKI

Cim bom'un oldurucu baskısı 26'ncı dakikada ikinci golü getirdi. Hamza'nın vurusunda Bako topu elinden kaçırdı. Dönen topa Hakan vurdu. Bako zorla çelebildi. Yedeşen Arif Galatasaray'ı 2-0 öne geçirdi.

43'ncü dakikada Mehmet'in vuruşunda top Galatasaray savunmasından döndü, yedeşen Feyyaz plase bir vuruşla skoru 2-1 yaptı. 84'üncü dakikada B.Metin'in ortaladığı topa iyi bir kafa vuruşu yapan Ulvi skoru eşitledi: 2-2

İsmail ER

Güven TANER YAZIYOR

10'DA 10

GALATASARAY, Türkiye Kupası'ndaki onuncu şampiyonluğunu on üzerinden on alacak bir mücadele vererek kazandı. Kutlu olsun. Cim-bom, pres, çabukluğa, hıza, yardımlaşmaya ve özgüvene dayalı oyununda öyle bir fark kurdu ki, Beşiktaş sayıca iki kişi fazla olmasına karşın, aradaki üretim farkını kapayamadı.

Hakan'ın 3. dakikadaki golü, tam bir konsantrasyonun, inancın, çabukluğun ve dikkatin eseriydi. Beşiktaş hem bu erken golün, hem de rakibinin fizik ve moral gücünün ürkünlüğü altında hemen ezildi. Savunma ve orta alan oyuncularının tedirgin yapıları, topla oyalanmalarına, bu da rakibinin pres uygulamasında başarı sağlamasına yolaçtı. Galatasaray canlı ve çalışkandı. Hakan ile Arif'in hücumdaki hızları, çabukluğu orta alandan destek görünce Beşiktaş savunma bölgesinde sık sık hatıra sunuldu.

FİZİK GERUK

G.Saray'ın hücum ilkelerini Beşiktaş da uygulamak istiyordu ama başaramıyordu. Madida, Stumpf ile mutlu bir mücadeleye girdikçe de, örneğin Feyyaz bunu yapamadı. Milne, oyuna Mrkela yerine Mutlu ile başlayarak orta alandaki geriden gelen duyduğu enerjiyi artırmayı amaçladı, ancak Mutlu'nun katkısı da yetmedi. Çünkü bu bölgede Rıza ile B.Turan, sol arkada Kadir çabukluklarını ve mücadelede sürekliliği güçlerini yitirmişlerdi. Özellikle sayılarımız üç adamın fizik gerilikleri, mücadelede Beşiktaş'ı, G.Saray'ın gerisine düşüren ana nedendi.

Beşiktaş tüm bu yetersizliklere karşın, gene de pozisyonlar üretti. Eğer atılabilseydi belki de Kupa'yı kazanırdı. Ancak böyle bir kazanç dahi Beşiktaş'taki önemli ünite eskimelerinin üstünü kapatamazdı. Zira sahadaki gerçekler, siyah-beyazlı takımda geçmişte büyük işler başaran güçlerin artık iyice yıprandığını ortülemeyecek biçimde bir kez daha belgeledi.

Korkut GÖZE Yazıyor

KALLİ FARKI!

GORDON'un sahaya sürdüğü ilk 11'de savunma özellikli iki adamın işi neydi? Kadir'i defansın, Mutlu'yu da orta sahanın soluna yerleştiren İngiliz neyi planlamıştı? Şüphe yok ki, Galatasaray'ın ilk maçtaki orta saha üstünlüğü, İngiliz'in gözünü pek korkutmuş... Mrkela ve Metin gibi teknik niteliksiz, boğuşmaktan kaçan adamlarını yedek kulübesine çeken Gordon, Alman meslektaşına resmen fizik savaşı açıyordu. Dişe diş, savaşa savaş... Üstelik ilk maçta son 10 dakikanın B.Turan'ı da İngiliz'in ilk onbir'de sahaya sürdüğü bir başka savaşçıydı. Şimdi açık ve samimi konuşalım... Milne'in fizik savaşındaki amaç, rakibi kendi silahı ile vurmak mı, yoksa Galatasaray'ın en güçlü özelliğine karşı alınmış bir önlem miydi? Eğer ilkiyse çok yanlış...

SAVAŞAN TAKIM

Gerçek şu ki, Galatasaray'ı boğuşarak ve de savaşarak yenmek her babayiğidin harcı değil. Kalli'nin düzeninde ilk maçın benzeri, iyi düşünülmüş kalın çizgiler gözleniyordu. Feyyaz'ı Bülent'le kontrol eden, Stumpf'u Madida'ya kilitleyen ve Yusuf'u da Şifo'ya bağlayan Kalli, orta sahadaki 5 adamıyla ve de özellikle Hakan'la Beşiktaş'ı rahatsız edince, iki hata yolu artı artıra geldi. Beşiktaş, Milne ile 6 yıllık beraberliğinde ve hiç bir maçta böylesine iki ucuz golü kalesinde görmedi. Demek ki, Alman'la İngiliz arasındaki teknik-taktik kurgu savaşında da Kalli'nin kalite farkı tartışılmazmış... Şimdi gelelim madalyonun diğer yüzüne... Kırmızı kartlar arka arkaya patlarken ve G.Saray birbir eksilip, 9 kişinin yalnızlığına bırakılırken, oyunda ne gibi farklılar yaşıyorlardı. G.Saray çok adamla ve etkili hücum edebilme üstünlüğünü önemli ölçüde yitirdi. Ve yine taç, eksikle

Alman hoca çok mutlu

FELDKAMP

KALLİ

''Kırmızı kartlar büyük sevinci yarım bıraktı''

GALATASARAY Teknik Direktörü Feldkamp, maç sonrasında "Böylesine güzel bir geceden aradığım zevki maalesef alamıyorum. Kırmızı kartlar ve sakatlıklar nedeniyle bazı futbolcularım Fenerbahçe maçında forma giyemeyecek. Beşiktaş'tan çok üstünlük. Beşiktaş'a tarihi fark atardık" dedi.

İngiliz hoca lige döndü

GORDON

''Bütün suç Bako'nunHatalı yediği gollerle yıkıldık''

MİLNE maç bitiminde uzun süre yedek kulübesinden kalkamadı. K.Ali ve Bako'ya sinirlenen Milne, yaptığı açıklamada "Bako yediği 2 hatalı golle bizi zor durumda bırakıldı. Biz yine skoru 2-2 yaptık. Sezonun en çetin maçı oldu. Fakat futbolcularımın 9 kişi oynayan G.Saray'a kupayı kaptırmasının altında bazı sorunlar yatıyor." dedi.

MİLNE

MİLNE'YE DARBE

Beşiktaş Teknik Direktörü sıkıntılı bir gün geçirdi. Beşiktaş yönetimi adına soyunma odasına giren Erhan Solu, sezon başından Mrkela'nın yönetim kurulunun kararı ile bu maçta oynatılmamasını Milne'den istedi. İngiliz hoca, önce kızdı ve "Benim işime karışamazsınız." yanıtını verdi. İngiliz daha sonra kararı saygı duyduğunu belirterek, Kadir'i ilk 11'e aldı.

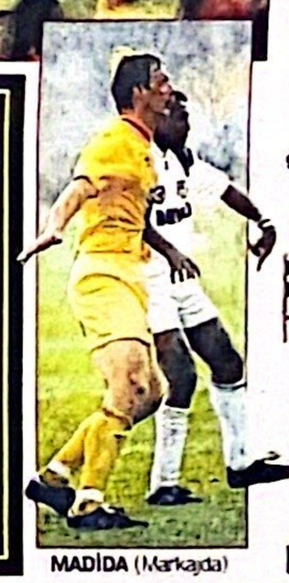

MADİDA (Markajda)

Kırmızı kart gören Suat ve Falco pazar günü oynayamayacak

FENER MAÇINDA YOKLAR

Statüye göre kırmızı kart görenler ilk resmi maçta oynayamıyor. Beşiktaşlı Kadi'de Trabzonspor'a karşı Cumartesi günü forma giyemeyecek

SUAT

GALATASARAY ile Beşiktaş arasındaki Türkiye Kupası finalinin rövanş maçında kırmızı kart gören 3 futbolcu, bu hafta sonu yapılacak lig maçlarında forma giyemeyecekler. Galatasaray'da Falco ve Suat Fenerbahçe'ye karşı, Beşiktaş'ta Kadir Trabzonspor'a karşı oynayamayacak. Statüye göre kırmızı kart görenler ilk resmi maçta oynayamıyor. Galatasaray'ın iki futbolcunun kart cezalası oluşu bu hafta sarı kırmızılı ekiple karşı karşıya gelecek Fenerbahçelileri memnun etti. Bir süru eksiği olan sarı lacivertliler "İş şimdi dengelendi" yorumunu yaptılar.

Fenerbahçelileri umutlandıran bir başka nokta da Galatasaray'ın golcüsü Hakan'ın sakatlanması idi. Maçı tamamlayamayan ve kupa törenine güçlükle çıkan Hakan, "Ayağımda çok fazla ağrı var. Doktorum ne der bilmiyorum. Ancak ne olursa olsun Fenerbahçe maçında sahaya çıkıp oynayacağım ve golumu atacağım." dedi.

Karşılaşmanın 26'ncı dakikasıydı. İlk dakikalarda tutuk görünenen Beşiktaş biraz canlanmıştı. Ancak, Galatasaray gene rakibinin üzerine indi. Önce Hamza vurdu. Bako elinden kaçırdı. Hakan tamamladı, gene Bako'dan sekti. Arif boşta kalan topu filelere gönderdi. (Ahmet DEMİRTAŞ)

ÇAKAR

Final maçının hakemi Ahmet Çakar sıyah beyazlılar tarafından suçlanırken sarı kırmızılı futbolcular tarafından alkışlandı. Beşiktaşlı futbolcular Çakar'ın tek hatasının uzatma dakikalarını oynatmadığını belirtirken sarı kırmızılı futbolcular Çakar'ın kırmızı kartlarda haklı olduğunu ileri sürdüler.

Fiskos

Mesut Yılmaz'dan Hakan'a övgü

Şeref tribününde kupayı Galatasaraylı

Centilmen İngiliz

Beşiktaş'ın Teknik Direktörü

Sansürlü küfürler

Maçın başında peşpeşe gelen goller Beşiktaşlı futbolcuların sinirini iyice bozdu. İlk golden sonra Bako ile Rıza, hatalı olduğu için

Ne yaparsın sen?

Beşiktaş Asbaşkanı Şevket Beygin, Galatasaray'ın attığı golden sonra yedek kulübesine doğru

TAKIM HALİNDE BALKAN ŞAMPİYONLUĞU — Bugün ringe altın için çıkacak 7 boksörümüzün başarısı bize takım halinde Balkan şampiyonluğu getirecek.

Balkan Şampiyonluğuna iki aday var

Biz mi, Yugoslavya mı?

Selami Karakelle, kendisini tebrik edenlere, "Tebrik etmeyin, dua edin,, dedi

● **Hakemlere yenilen Yugoslavya'nın şampiyonadan çekilme tehdidi işe yaradı. Hakem oyunlarına şimdilik ara verildi.**

İsmet BERKAN

BURSA — Balkan Boks Birinciliği'nde finaller bugün yapılacak. Türkiye ve Yugoslavya 7'ser siklette final oynayacaklar. Bu iki ekipten birinin takım halinde şampiyon olabilmesi için diğerinden fazla altın madalya alması gerekiyor. Ve Türkiye'nin takım halinde şampiyon olabilmesi için Yugoslavları geçmesi gerekiyor. Teknik ve güç yönünden Balkan Şampiyonası'nın en iyi ekibi olan Yugoslavların normal yollardan geçilmesi ise olanaksız gibi bir şey.

«Davul bile dengi dengine» demişler. Ama Türkiye ile Yugoslavya hiçbir şekilde denk olamazlar, bu şampiyonada. Şampiyonanın ikinci gününde Yugoslav (57 kilo) **Miliç hakem** oyunlarıyla yenik ilan edilince, bu Balkan ülkesinin **«Şampiyonadan çekilme»** tehdidi, işe yaramış olacak ki hakem oyunlarına da ara verildi. Bunun Türkiye'nin işini zorlaştırabileceği ifade ediliyor.

* * *

60 kilo karşılaşması bitmiş, boksörümüz **Mehmet Demir** yenik ilan edilmiş. Ama bazı gazetelerin yazdığı gibi hakem oyunlarıyla değil, gerçekten... **Mehmet de bunun farkında... Biliyor, ilk iki raundu verdiğini, sadece son raundda rakibine karşı bir üstünlük sağlayabildiğini.** Ama seyirci farkında değil. Demir'in **«alıkulmış»** hakem oyunlarıyla yenik ilan edildiğini sanıyor ve aleyhte tezahürat yapıyorlar. Kararın böyle değişmeyeceğini de biliyorlar. Slogan hemen değişiyor:

«Selami gelecek, hepinizi dövecek...»

81 kilo sporcumuz **Selami Karakelle** de salonun bir köşesinde bu tezahüratı dinliyor. Yanına yaklaşıyoruz:

— Bak Selami, senin için de diyorlar...

— Yahu bunlar beni, Allah mı sanıyorlar? Öyle adam dövmek kolay mı? Ama ne yapalım, iş başa düştü, Döveceğiz mecburen.

Bu yanıtları güzel **«Erzurumca»**sı ile veriyor, Karakelle...

* * *

81 kilo sporcumuz maça her zamanki gibi dua ederek çıkıyor. Ağzı belli belirsiz kıpırdıyor, bir yandan da ringe doğru yürüyor. Maç başlıyor, Karakelle rakibini üç raund boyunca döviyor. Belki de gecenin en güzel maçı oluyor bu maç. Karakelle galip ilan edildikten sonra soyunma odasına doğru gidiyor. Arkasından da bir sürü arkadaşı ve gazeteci fırlıyor. Karakelle bir ara dönüp de arkasındaki bu kalabalığı görünce, **«tebrik etmeyin, dua edin»** diyor.

* * *

Aslında, 81 kiloda dövüşmek üzere Ulusal takım kampına çağrılan **Hasan Hüseyin Pur**, daha önceden **«Boksu bıraktığını, artık profesyonel olarak ringe çıkacağını»** açıklayan Selami Karakelle'nin fazla kilo ile yeniden kampa gelmesi üzerine 91 kiloda oynatılıyor. Ve Ulusal takım çevrelerinden sızan haberlere göre Hasan Hüseyin Pur bu değişiklikten pek de memnun değil. Balkan şampiyonasında 91 kiloda dövüşmek zorunda kalan Hasan Hüseyin Pur, öğrenildiğine göre antrenörleri Sebahattin Burcu ve Fuat Yurtsever'e **«Ben sizlere gösteririm»** demiş. Pur'un önceki güne kadar **«ne göstereceği»** bekleniyordu. Ama maçın ilk raundunun ilk dakikasında nakavt olarak yere yıkılınca Pur'un **«göstereceği pek bir şeyi»** olmadığı anlaşıldı. Ama kimbilir, belki de Pur'un göstereceği sadece bu idi...

Altın için ringdeler

BURSA, (Cumhuriyet) — 20. Balkan Boks Birinciliği'nde finaller bugün yapılacak. Saat 14.30'da Atatürk Spor Salonu'nda başlayacak olan finallerde 7 Türk boksörü de altın madalya için savaşım verecek.

Final karşılaşmaları şu sporcular arasında yapılacak:

48 Kilo: Mustafa Genç - Dumitru (Romanya)

51 Kilo: Bülent Angın - Simic (Yugoslavya)

54 Kilo: Burhan Koç - Lita (Romanya)

57 Kilo: Şahin Ersungur - Kostas (Yunanistan)

60 Kilo: Viorel (Romanya) - Cipurenski (Bulgaristan)

63.5 Kilo: Fulcer (Romanya) - Miriko Duzoviç (Yugoslavya)

67 Kilo: Alpaslan Yıldırım - Hristos (Yunanistan)

71 Kilo: Giorge (Romanya) - Stankoviç (Yugoslavya)

75 Kilo.: Dumitru (Romanya) - Damir Skaro (Yugoslavya)

81 Kilo: Selami Karakelle - Perotadiç (Yugoslavya)

91 Kilo: Cevdet Peci (Yugoslavya) - Basakov (Bulgaristan)

Ağır: Hasan Kaya - Aziz Salih (Yugoslavya)

TV FİNALLERİ NAKLEN VERİYOR

Öte yandan bugünkü finaller saat 14.30'dan itibaren TRT Televizyonundan da nakilen yayın lanacak.

Efes Pilsen yine yenildi

Efes Pilsen....88 Oyak Renault:92

Efes Pilsen: Serdar (7) 14, Doğan (6) 8, Örnürden (4), Ferhat (5) 20, Billy (6) 15, Yarbrogh (5) 16, Can (15) 7, Necdet (7) 9

OYAK Renault: Ayhan (7) 12, Derya (8) 25, Altan (8) 16, Osman (9) 18, Sabri (8) 13, Ersin (7) 3, Orhan (5)

5 Faulle çıkanlar: Ayhan, Altan, Osman Sabri (OYAK R.)

Eren KÜLAHLI

Basketbolda günün sürprizini Oyak Renault yaptı. Çok başarılı bir oyun çıkartan Bursa temsilcisi, Efes Pilsen'i yendi. İlk yarıda Ferhat ve Yarbrought'un çabaları ve Necdet'in hırçın oyununa, sabırlı ve dikkatli bir takım oyunuyla cevap veren Oyak Renault'u Amerikalı oyuncusundan yoksun olması bile fazla etkilemedi. Efes Pilsen ise dağınık bir oyun anlayışındaydı. Evinde oynamanın avantajlı, ilk yarıyı 47-44 önde kapatmasına yardımcı oldu. İkinci yarının ilk beş dakikasından itibaren Efes'i yakalayan Oyak'ta Altan, Osman ve Sabri dış şutlarda yüzde yüze yakın başarıya ulaşırken, Derya takımın boynuydu.

88-92'lik skorla Efes Lig'de ikinci yenilgisini alırken, Oyak Renault favori takımların korkulu rüyası olacağını ilan etti.

ÖTEKİ SONUÇLAR:

İTÜ — Tofaş-SAS : 84-85
Galatasaray — ODTÜ : 117-74
Karşıyaka — Eczacıbaşı: 78-84

Voleybolda Eczacıbaşı yine rahat kazandı: 3-0

ECZACIBAŞI: Ata (6) Zeki (7) Faik (7) Kurtaran (7) Raif (7) Selim (7) Uğur (6) Hakan (6) Barbaros (6)

AEG Eti. Mervit (6) Ertan (7) İsmail (6) Sadık (6) Recep (6) Semih (6).

SETLER: 15-4, 15-8, 15-3.

Yeşim BİLGE

Eczacıbaşı bir antrenmanın havası içerisindeki maçı rahat kazanırken yedek oyuncularını da oynatma olanağını buldu.

Günün öteki maçlarında şu sonuçlar alındı:

Taşspor — Karşıyaka: 3-2, Oyak Renault — S. Irmak: 3-0, Galatasaray — G. Sanayi: 3-2, Çoruh Kültürspor — Otomarsan: 3-2, Mako — Silahlı Kuvvetler Gücü: 3-0.

MAHALLİ LİG:

I. Küme Erkekler: Arçelik — İtfaiye: 3-0. **Genç Kızlar:** Şehremini — Ank. Pazarları: 0-3, Yeşilyurt — Ataköy: 3-1, Arçelik — Altınyurt: 3-0, G. Saray — Beykoz: 3-0, F. Bahçe — Feriköy maçında Feriköy sahaya çıkmadı.

Eltopunda V. Simtel: 24 Beşiktaş: 18

VEFA SİMTEL: Cüneyt (7), Korhan (6), Müfit (7), Ercan (8), Necip (6), M. Ali (7), Tayfun (7).

BEŞİKTAŞ: Mehmet (6), Oral (7), Birkan (6), Nuri (7), Burhan (5), Nizamettin (5), Ayhan (6), Yusuf (6), Turgut (6), Suat (5), Hakan (6), Sıtkı (6).

Ruhsan SEKMEN

Günün öteki karşılaşmaları şu şekilde sonuçlandı:

İTÜ — Taçspor: 26-23, Silahlı Kuvvetler Gücü — Kolej: 36-30, İst. Bnk. Yenişehir — Hacettepe 27-17.

Balkan Gençler Şampiyonası

3 genç güreşçimiz finalde

Stelyo BERBERAKİS bildiriyor

SELANİK — Yunanistan'ın Selanik kentinde devam eden Balkan Gençler Güreş Birinciliği'nde, Yıldız Güreşçilerimizin başarısından sonra genç güreşçilerimizin ikinci turda yenilmeleri üzüntü yarattı.

Bugün yapılacak final karşılaşmalarında sadece 3 güreşçimiz altın için güreşecek. 52 kiloda Suat Aydın, 74 kiloda Hüseyin İlden ve 74 kiloda Burhan Sabancıoğlu (serbest) altın için mindere çıkacaklar.

Ayrıca 82 kiloda M. Ali Ünlüsoy, 62 kiloda Ertuğrul Çolakoğlu ve 68 kiloda Fevzi Şeker 3. turda mindere çıkacaklar. Üç güreşçimiz de rakiplerini yenerlerse finale çıkma hakkı kazanacak.

1. Amatör ligde T. Tayfun Haliç'i 2-0 yendi

Hakemler: Yaşar Öncül (7), Fahrettin Turunç (6), Ayhan Turan (6)

T. Tayfun: Kenan (7), Kadri (6), Muhsin (6), Adnan (7), Mustafa (6), Can (5), Mürsel (6), İsmail (6), Hüseyin (5), Selçuk (5), Ergun (5)

Haliç: Semih (3), Tamer (5), Hayrullah (4), Ahmet (6), Yakup (5), Birol (4), Ömer (4), Serdar (6), Ata (7), Ali (5), Rıza (6)

Goller: Ergun dk. 62, Selçuk dk. 84

Öteki maçlarda ise şu sonuçlar alındı:

Sarıyer - Tekel: 2-1, Okmeydanı - Rami: 3-0, Y. Sultan Selim - Yalova: 3-0, Telsiz - Cibali: 0-0, İETT - Sultantepe: 2-1, Küçükköy - Darüşşafaka: 5-1, Sirkeci - Gedikpaşa: 0-0, Galatasaray - Profilo: 1-1, Gürzafer - Karagümrük: 1-0, Yakacık - Bayrampaşa: 1-1, Soğanlık - Demirspor: 2-2, Kartal - Selamsız: 0-0, Altınay - Bağlarbaşı: 6-0, Maltepegençlik - Sefaköy: 3-1, Maltepespor - DSİ: 0-0.

Gençlerde Topu Sonuçları:

■ **Amatör Gençlerde:**

Tarabya - Ç. Talimhane: 2-1, Kireçburnu - Eminönü: 5-0, Ayazağa - Fethiye: 1-1, Silivri - Altınyıldız: 7-0, Netaş - Bağcılar: 1-0, Harmantepe - Taştepe: 3-0 (H) R. Hisarı - Erokspor: 1-0, Bozkurt - Atışalanı: 7-0, K. Çekmece - K.M. Paşa. 3-0, Hilal - Altımmarak: 1-0, Yıldız spor - Boğaziçi: 5-1, Haydarspor - Adalar: 4-0, Ufukspor - Beştelsiz: 1-1, G. Hisar - Güngören: 2-0, Altınova - Yenişehir: 4-1, Örnekspor - Selvispor: 2-1, Yeşilbağlar - Yenikÿ: 3-0, Esnaf spor - Esenler: 2-1

■ **Profesyonel Gençlerde:**

GS - Anadolu: 2-0, Vefa Simtel: 2-0, F. B - Feriköy: 1-0, S. Sirkeci - Beylerbeyi: 1-0, Beykoz - Galata: 1-0

■ **Yıldızlarda:**

Kartaltepe - Bağlarbaşı. 3-0, Paşabahçe - Çelikspor: 3-0 Aemdar - Yıldız: 0-0, Çubuklu - Kartal: 1-0, Tekel - İÜSB: 3-0.

Büyük maçların kaderi dün de değişmedi

Tek devre oynayıp tek puan aldılar

GALATASARAY...1 - BESIKTAS...1

STAD: Ali Sami Yen.

HAKEMLER: Yusuf Namoğlu (4), Ergül Yücedağ (6), Sabri Çelik (6).

GALATASARAY: Eser (6) — Fettah (5), Fatih (5), Raşit (5), Ahmet (5) — Adnan (6), Mustafa (4), Bülent (5) — Seydiç (5), Hosiç (5), Sinan (4) (Öner 3).

BEŞİKTAŞ: Adem (4) — Samet (5), Ulvi (5), M. Ekşi (5), Kadir (5) — Rıza (6), Ziya (5), Fikret (6), B. Haluk (5) (Bora 4) — Necdet (6), Ali Kemal (6).

SARI KARTLAR: Fikret, Necdet (Beşiktaş).

Hilmi TÜRKAY

Evet bir kez daha dostça ayrıldılar Ali Sami Yen Stadından Galatasaray: 1 -Beşiktaş: 1

Bu büyük maç diye adlandırılan 90 dakikada tıkım tıkım dolu tribünler, futbol oynama ya elverişli bir alan bulunuyor du, ama bu alanda bilinçli o larak top oynayabilecek, koşacak sut atabilecek oyuncu ma alesef yoktu. Her zaman olduğu gibi klasik hareketlerle bol ca yan paslara geriye dönük futbola ve cılız şutlara tanık olduk.

Puan sıralamasında biri lider ötekisi de üçüncü durumdaydı. Maç saatine yarım saat gibi az bir zaman kala takımlar Ali Sami Yen Stadının koridorlarından büyük bir sessizlik içinde geçip soyunma odalarının yolunu tuttular. Kapılar kapalı çalıştırıcılar son uyarılarını yapıyorlardı oyuncularına.

Saat 15'i gösterdiği sırada tüneldeki önce Beşiktaş sonra da Galatasaray önbiri çıktı alana. Beşiktaş'ta santrafor görevini yapan Sadullah ve Bora, Miliç'in yanındalardı, yani Beşiktaş sahaya santrafor oyuncularından yoksun çıkmıştı.

Maçı yönetmekle görevli hakem Yusuf Namoğlu'nun görünmesi ile Sümer ve Miliç bir birlerine şans dileklerinde bulunup zorlu 90 dakikayı izlemek üzere yerlerine çekildiler.

Beşiktaş 4-4-2, Galatasaray da 4-3-3 şeklinde dizildi alana. Her iki taraf da adam adama oynayarak yan paslarla top çevirip birbirlerini yokluyorlardı. Dakikaların ilerlemesi ile birlikte Beşiktaş'ın atakları daha ağır basmaya başladı. Sarı-Kırmızılı takımda, savunma ardı ardına hatalar yapıyor, özellikle esas yeri orta alan olan Kemoğlu sol kanatta çok açık veriyordu. Nitekim 11. dakikada Siyah-Beyazlı takımın golü geldi.

Fikret soldan ortaladı, Galatasaray savunmasını aşan top Necdet'in önüne geldi, bu oyuncunun sert vuruşunda top Sarı Kırmızılı ağlarla kucaklaştı. Bu erken gol Galatasaray'da şok etkisi yaratmıştı. Beşiktaş ise sürekli bastırıyordu ama bu baskılar ikinci bir golü getirmiyordu Siyah - Beyazlı takıma. İlk yarının bitimine az bir zaman kala Galatasaray atağında Fettah soldan ortaladı, Adem yükseldi ellerinin arasından geçen topu Raşit filelere gönderdi ama Namoğlu'nun kararı Beşiktaş lehine faul. Böyle olunca ilk yarı 1-0 bitti.

Beşiktaş ikinci yarıda 0-0'a razı olurmuşcasına savunmaya dönük futbol oynamaya başlamıştı. Bu kez yüklenme sırası Galatasaray'daydı ve 57. dakikada Fettah topla buluştu, biraz sürdü, yaptı ortasını, ceza alanı içerisinde Hosiç vurdu Adem seyretti: 1-1. Geri kalan bölümde Sarı-Kırmızılı takımın atakları daha etkiliydi ama 90 dakika 1-1 berabere sonuçlanıp puanlar paylaşıldı ve her iki takımın oyuncuları dostça ayrıldılar sahadan.

Maçın eleştirisi

Biri değerini, diğeri yerini bilemiyor...

Abdülkadir YÜCELMAN

Haftanın hatta aynı kritik maçında Beşiktaş ile Galatasaray tek devrelik futboları ile teker puana razı oldular.

İlk yarıda Beşiktaş'ın ikinci yarıda da Galatasaray'ın üstün oynadığı karşılaşmada Beşiktaş daha derli toplu futbolu ile göz doldururken, ikinci yarıda nedeni anlaşılamayan kapalı bir gerekçe ile ilk yarıdakinin tamamen aksi her hattı ile bir ekip hüviyetine bürünüverince oturmuş bir takım Beşiktaş galibiyeti, elinden kaçırdığı gibi belki son dakikalarda sahadan puansız da ayrılacaktı.

Beşiktaş oturmuş bir takım derken şunu belirtmek isteriz, Geri dörtlüde fizikce üstün uzun top açabilen ikili mücadelede rakibi ekarte etmesini bilen Samet, Kadir, Mehmet Ekşi ve Ulvi ile ortada hepsi de yerini bulmuş bir dörtlü Rıza, Ziya, Fikret ve Haluk ile her an atağa hazır ve hızlı adam A. Kemal ve Necdet ile Beşiktaş ideal tertibini kurmuş gözüktürken kalede aksayan Adem takımın tek başına adeta dev avantajı. Tam kadrosu hatta ideal diyeceğimiz kadrosu ile sahada üstünlük kuran Beşiktaş ilk yarıda bir değil birkaç gol atabilir ve dağınık Galatasaray'a karşı skoru artırırdı.

Ancak ikinci yarıda bu ideal Beşiktaş nedensiz bir şekilde duruverdi.

Galatasaray'da ise kimin nerede oynayacağı hentüz belli de gil. Bize göre Ahmet Keloğlu'nun yeri sol bek değil haf. Orta alanda oynayan Bülent'in yeri de sağ açık. Seydiç Kadir'in arkasına gizlenip markajdan kurtulamazken, onu orta alana alıp, Bülent'le yer değiştirmek olağan şeydi. Bir olağan şey daha vardı o da Hosiç. Son haftalarda sahada adeta gezinen Hosiç'in yerine Raşit'i sürmek Raşit'in yerine de ufak bir değişiklikle İbrahim'i oynamak. Biz bunları Galatasaray'ın yenilç bitirdiği ilk devrenin arasında konuşurken Galatasaray yine aynı ekip ve aynı taktikle sahaya çıktı. Gerçi bizim eleştirdiğimiz Hosiç mükemmel bir gol attı. Ama bu golde Hosiç in payı kadar gereksiz yere kalesinden çıkan ve gerçe dönmek isterken de ayağı tökezlenen Adem'in payını unutmamak gerek.

Bu maç bitmiştir gelecek haftalarda yenileri oynanacak. Miliç ve Sümer başka rakiplerle oynayacak, ama sanırız Miliç e lindeki kadronun değerini bile miyor, Özkan Sümer de nere de oynatacağını...

Maçı okuyabilmek

Hmcal ULUÇ

Daha ilk 10 dakika içinde neyin ne olduğu anlaşılmıştı. Türkiye'nin en kaliteli orta saha adamlarına sahip Beşiktaş sahaya 4-4-2 düzeninde çıkmış, Ziya - Rıza - Fikret ve B. Haluk ile oyunu kontrolu altına almıştı. İleride Ali Kemal ve Necdet birbirinden hızlı ataklarla rakibi dağıtıyor ve akınlarda bu ikiliye geriden katılanlarla Siyah — Beyazlı forvetin sayısı 3'e, 4'e çıkıyordu.

Galatasaray savunması şaşkındı. Solda Ahmet Keloğlu, hata üstüne hata yapıyor, ortada Musta'a durmadan topu Beşiktaş'a kaptırıp rakibe çok güzel kontrataklar hazırlıyordu.

Beklemeye başladık. Ya Özkan Sümer maçı okuyacak, hemen daha baştan, gerekli bir değişiklik yaparak İbrahim'i oyuna sokacak, Ahmet Keloğlu'nu Galatasaray'ın olmadığı orta sahaya sürecekti. Böylece bir taşla iki kuş vuracak, kötü bir bek yerine iyi bir oyun kurucu kazanacaktı. Sümer bu yürekli kararı veremezse Beşiktaş'ın golleri davul çalarak gelmeye başlayacaktı.

... Ve 11. dakikada Beşiktaş'ın golü geldi. Sümer maçı 90 dakika boyu okuyamadı ama, Beşiktaş da gollerin ardını getiremedi. Çünkü Miliç de oyunu okuyamamış, Galatasaray'ın açıklarını görememişti. Takımını önce çekti, yavaşlattı, sonra durdurdu. Galatasaray'ın üzerine gitse belki de tarihinin en büyük zaferini kazanacakken gitmedi. Bir hafta önce Ahmet Suat'ın yaptığı hataya düştü... Korktu.. Tek gölü, hatta tek puanı yeterli gördü.

(Arkası 9. sayfada)

İZLENİMLER

Victor Hugo'dan Ziya'nın çoraplarına

Ali KOCATEPE

«Büyük olan herşeyin kutsal bir dehşeti vardır» der Victor Hugo. Artık sahalarda büyük dediğimiz takımlarımızın sadece adı kaldığına göre o kutsal dehşeti de görmek hayal oldu demektir.

Futbol olmayınca ne yazılır? İnsan şöyle bir dikkat edince onu da buluyor. Önce maçın hakeminden sözedelim. Yusuf Namoğlu çarşamba günü Bulgaristan — Norveç Ümit Milli maçını yönetti ve başarılı yönetimiyle tam puan aldı. Böyle okuduk basından.. Ya dünkü hali neydi Namoğlu'nun? Yaptığı hataları tamir etmeye çalıştıkça daha da çıkmaza girdi ve ipi elinden kaçırdı. Dışarıdaki başarılı yönetimlerinden sonra Türkiye'de form düşüklüğü gözlenen kaçınçı Milli Hakemimiz Namoğlu? Bu işin çözümü yabancı hakem getirmekle olacak galiba.

Kurallar uygulanılması için konur, hakemler de uymak zorundadırlar. Dikkat ediyoruz Beşiktaşlı Ziya geçen dönemden beri her maçını çoraplarını düşürerek oynuyor. Böyle top oynamak yasak olduğu halde kimse oralı olmuyor. 3 hafta önce yan hakem tarafından uyarıldığı halde üç dakika içinde tekrar düşürdü çoraplarını geçen hafta da öyle oynadı, bu hafta da. Hakemlerimizin aldırmazlığı sürdükçe de her maçta böyle oynayacak. Önce bir sarı kart gösterirsin, dinlemezse kırmızıyı çekersin. Bakın bakalım bir daha düşer mi o çoraplar.

Futbolsuz 90 dakikadan akılmızda kalan birkaç olay daha var. Adem kalesinde bir hayalet gibiydi. Mustafa tam 13 kez rakip oyunculara top armağan etti. Kadir Japon tutkalı gibi Seydiç'e yapışıp top oynatmanı, Bora ve Adnan da akıllara durgunluk veren birer gol kaçırdı. Ya güzel olan? Her iki yarının 11. dakikalarında gelen sürpriz goller! Hepsi bu..

SAYILMAYAN GOL — Maçın 40. dakikasına girildiği sırada Fettah Beşiktaş kalesine bir top ortaladı. Adem yükseldi, ellerinin arasından geçen topu Raşit filelere gönderdi. Gol geçerliydi ama hakem Namoğlu, golü geçersiz sayıp oyunu Beşiktaş lehine faul atışı ile başlattı (Fotoğraf: Ali ALAKUŞ)

GÜNÜN PROGRAMI

F. Bahçe - Sarıyer Kocaeli - Trabzon Sakarya - G. Antep karşılaşıyor

Spor Servisi — Türkiye 1. Ligi'ne bugün çeşitli kentlerde oynanacak sekiz karşılaşma ile devam edilecek. Günün önemli maçlarında Fenerbahçe - Sarıyer, Kocaelispor - Trabzon karşı karşıya gelecek.

Günün programı şöyle:

Fenerbahçe Stadı:
15.15 Fenerbahçe - Sarıyer

İsmet Paşa Stadı:
15.15 Kocaeli Trabzon

Sakarya Atatürk Stadı:
15.30 Sakarya - Gaziantep

Bursa Atatürk Stadı:
15.30 Bursa - Antalya

Bolu Şehir Stadı:
15.30 Bolu - Ankaragücü

Mersin Tevfik Sırrı Gür:
14.30 Mersin İd. Yd. - Ad. D.S

Zonguldak Şehir Stadı:
15.30 Zonguldak - Altay

Adana Şehir Stadı:
15.15 Adana - Samsun

2. LİG'DE

Ankara 19 Mayıs Stadı. 15.30 Ank. D. Spor - Eskişehirspor.

İzmir Alsancak Stadı: 15.30 Göztepe - Aydınspor, 15.30 İzmirspor - Balıkesirspor, **Öteki kentlerde:** 15.30 Bandırmaspor Karşıyaka, 15.30 Uşakspor - Çanakkalespor, 15.30 Isparta - Tirespor, 15.30 Muğlaspor - Burdurspor, 15.30 Denizlispor - Yeşilova, 15.30 Kırıkkale - Şekerspor, 15.30 Esk. D. Spor - Konyaspor, 14.30 Amasyaspor - K. Ereğli, 15.30 Karabük - Petrolofis, 15.30 Kütahyaspor - Düzce spor, 15.30 Kırşehir - Sitespor. 14.30 İskenderun - Erzurumspor, 14.30 Mardinspor - Sebat Gençlik 14.30 Tokatspor - Hatayspor, 14.30 Urfaspor - Orduspor, 14.30 Tarsus İd. Yurdu - Sivasspor, 14.30 Rizespor - Malatyaspor, 14.30 Erzincan - Giresun, 14.30 Diyarbakırspor - Ceyhanspor.

VOLEYBOL

İstanbul A.S.S. Salonu:
13.00 Eczacıbaşı - Çoruh Kültürspor
14.30 Otomarsan - AEG Eti Kandıra

Ankara S.S.T.S. Salonu:
15.00 Mukospor - Karşıyaka
16.30 S. Kuvvetlergücü - Taçspor

Samsun Spor Salonu:
13.00 Oyak Reno - Güney Sanayi
14.30 Irmak Sanayi - G. Saray

ELTOPU

İstanbul Haliçarbaşı S Salonu
16.00 Arçelik - Beşiktaş
17.30 Taçspor Vefa Simtel

BASKETBOL (Bayanlar)

Ankara S.S.T.S. Salonu:
12.00 DSİ. Spor - Talyaspor
13.30 MTA - Kağıtspor

Metin'in sağdan yaptığı ortaya Gökmen ile Mete birlikte çıktılar.. Gökmen, Mete'den önce davrandı ve kafayı vurdu.. Ahmet de fırladı, ancak topla birlikte kale içine düştü.. Gökmen (9 numaralı formalı) topun filelere yapıştığını görünce, sevinç içinde (solda). Galatasaray ilk golü yiyince üzülen Sarı-Kırmızılı taraftarlar, takımları üç gol atıp Beşiktaş'ı eleyince tribünleri bayram yerine döndürdüler (Ustte sağda). Ve gol sevinci ile Gökmen, K. Mehmet, Şevki öpüşerek birbirini tebrik ederken, Engin de onlara doğru koşuyor.. Lütfü üzüntüden yere kapanmış.. Mete kaleye bakıyor (Altta sağda).. [Hüseyin KIRCALI]

G.Saray Beşiktaş'ı Kupa'dan eledi: 3-1

- *Sarı-Kırmızılı takımı Türkiye Kupasında yarı finale yükselten golleri Gökmen, Engin ve K.Mehmet kaydetti...*
- **Bu sezon Türkiye Kupasında ilk ve son maçını oynayan geçen yılın şampiyonu Beşiktaş, Tezcan'ın 10. dakikadaki golü ile öne geçmesine rağmen bunu koruyamadı....**

Sinan, durum 1-1 iken tehlikeli bölgeden Galatasaray kalesine frikik atıyor.. Soldan sağa Ekrem, K. Mehmet, Şevki, Güngör ve Metin de kalelerini korumak için baraj yapmış... [Hüseyin KIRCALI]

- *İlk yarısı 1-1 sona eren maçı 40.478 seyirci, 895.755 lira ödeyerek izledi. Maç sonrası Sarı-Kırmızılı taraftarlar takımlarına büyük tezahürat yaptılar*

HAKEMLER: Doğan Babacan (★★★) - Bahri Koç (★★★), Engin Kesim (★★★)
GALATASARAY: Yasin (★★★) - Ekrem (★★), Fatih (★★★), Güngör (★★), Aydın (★★★), - Bülent (★★★) - Engin (★★★), K.Mehmet (★★★) - Metin (★★★), Gökmen (★★★), Şevki (★★★)
YEDEKLER: Nihat, Müfit, Tuncay, Enver, Fevzi
ANTRENÖR: Fethi Demircan (★★★)
BEŞİKTAŞ: Mete (★★) - Ahmet (★★), Niko (★★), Lütfü (★★), Zekeriya (★) - Hayri (★★), Bülent (★★), Kahreman (★★★) [Adem (★★)] - Sinan (★★), Tezcan (★★) [Suat (★★)], Melih (★★)
YEDEKLER: Muharrem, Yusuf, Turgut
ANTRENOR: Gündüz Tekin Onay (★)

Kahraman Bapçum

● Yazısı 11. sayfada

Maç sonrası

- **Beşiktaşlı futbolcular 40 dakika soyunma odasında bekledikten sonra 1,5 saatte kampa dönebildiler**
- **Polis kordonu altında otobüse binen futbolcuları taraftarlar dakikalarca protesto ettiler. Otobüs Beşiktaş'ta büyük bir taraftar grubunun beklemesi üzerine yönünü çevirerek Maçka yolundan kampa gidebildi. Taraftarların otele de gelmeleri üzerine Onay, futbolcuları evlerine göndererek kampı dağıttı**

Maçı Galatasaray Başkanı Selâhattin Beyazıt da saha kenarından izledi.. Başkan Beyazıt maç sonrası çok mutlu idi.. Resimde meraklar Turgan Ece (sağda), Başkan Beyazıt'ı öperek tebrik ediyor... [Yusuf NOBERİ]

- **Onay, maç hakkında konuşmadı. Albayrak, «Bu bir harpti, kaybettik» dedi**
- **Turgan Ece, «Galip geldiğimiz ve tur atladığımız için elbette sevinçliyiz. Ancak Beşiktaş için de o derece üzgünüz» dedi.... G.Saraylı futbolculara 7'şer bin lira prim verildi....**

● Yazısı 11. sayfada

Dört Beşiktaşlı bir topun peşinde.. Soldan sağa, Melih, Niko, Lütfü ve Bülent... [Hüseyin KIRCALI]

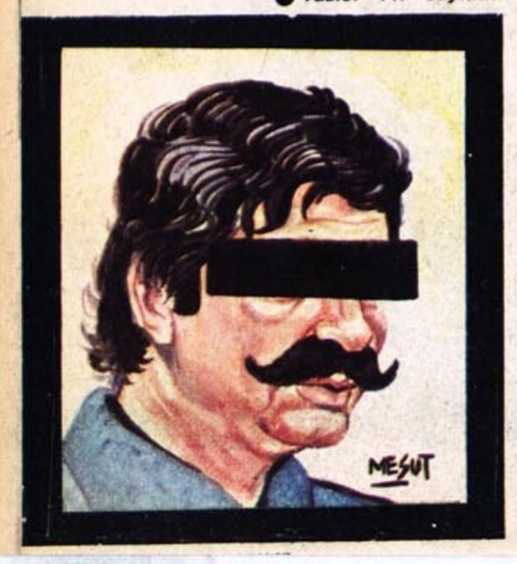

Kepçe ters dönünce

NAMIK SEVİK

● Yazısı 11. sayfada

Kaleciler, goller ve hatalar

TURGAY ŞEREN

● Yazısı 11. sayfada

Beşiktaş'da dün yine hüzün vardı... İşte Galatasaray yenilgisi sonrasında Melih ağlarken, Hayri başı önünde sahayı terkediyorlar... [Yusuf NOBERİ]

Cüceler ülkesinin devleri

COŞKUN ÖZARI

● Yazısı 11. sayfada

Gündüz Tekin Onay, Zekeriya ve Mete

CAN BARTU

● Yazısı 11. sayfada

VATAN SPOR

Müsabaka kuponu
I
26 Birinciteşrin 1941
günü maçları için

G. Saray-Beşiktaş karşı karşıya!.

Bugün Beşiktaşmı, G. Saraymı galip?

Beşiktaşın kıymetli merkez muhacimi İbrahim

Beşiktaş birinci futbol takımı kalecisi Mehmet Ali

Bugün Fenerbahçe ile karşılaşacak olan İstanbulsporlu futbolcular kıymetli ve fedakâr reisleri Alinin etrafında

F. Bahçe, I. Sporu yenebilecek mi?

Galatasarayın kaptanı ve müdafii Faruk

Galatasaray kalesini müdafaa edecek Osman

Bugün oynaması muhtemel Beşiktaştan Şeref

Beşiktaşın genç ve kıymetli solaçığı Şükrü

Bugün Beşiktaş hücum hattında göreceğimiz Hüseyin

Bugünkü maç için Ankaradan gelmesi muhtemel Rifat

Birleşik Fabrikalarda:

Birleşik klüpleri neden kuruldu, neden lağvedildi?

İstanbul bölgesi direktörü bu salâhiyetsiz hareket karşısında ne yapacaktır?

Yazan: *Kemal ONAN*

Hükûmetimizin dar bütçesinden ayırarak verdiği binlerce liranın boy yere sarfına sebep olan ve memleket gençliğine hiç bir fayda temin etmeyen beden terbiyesi mükellefiyet işleyinin bizim iddiamız gibi yürümiyeceği anlaşılmış ve bunun kaldırılmasına ilk adım olmak üzere kadın-larımız mükellefiyetten istisna edilmişlerdi.

Bugün de bu sütunlarda İstanbul Bölgesi direktörünün yine bu yolda salâhiyeti olmadan yaptığı bir hareketten ve bu surette müessese sahiplerini binlerce lira zarara sokttuğundan bahsedecektik.

Beden terbiyesi kanunu, tayin ettiği yaşlardaki gençleri beden terbiyesi mükellefiyetine tâbi tutmuş ve 500 ü mütecaviz müstahdemi bulunan müesseseleri bir klüp kurmağa ve diğer mükelleflere de yakınlarında bulunan gençlik klüplerinde haftanın muayyen günlerinde çalışmağa mecbur etmiştir. Halbuki İstanbul Bölgesi direktörü tamamile salâhiyeti haricinde olan bir hareketle müstahdemi az olan fabrikaları birleştirmiş ve kendi bölgeleri dahilinde bir klüp kurdurmuştur. Ve kanuni hiç bir mecburiyet olmayan bu fabrikalar da binlerce lira sarfile mükelleflerden muafiyet temin etmişlerdir. Nitekim bu fabrikalar da İstanbul Bölgesi direktörlüğünün bu jobarı karşısında binlerce liralık ilâvemiz masraflara girmiştir.

Bölge direktörü, gerek kadınların mükelleflerden istisnası ve gerekse diğer vaziyetler ve yapılan ikazlar karşısında salâhiyetsizliğini anlayarak bu teşekkülleri lâğvetmiş ve malzemelerini de kendi yakınlarında bulunan klüplere verdirmiştir.

Evvelâ İstanbul Bölgesi direktörü kanuni bir mecburiyet olmadığı halde, fabrikaları birleştirmek ve teşekküller yapmak salâhiyetini nereden almıştır?

Saniyen bu teşekkülleri kurduktan sonra şahsi bir düşünce, keyfi bir kararla niçin lâğvetmiştir?

Bu müesseseler çıkıa da salâhiyetleri olmadığı halde bize yaptırılan binlerce liralık masrafı kim tazmin edecek derlerse ne olacaktır?

İstanbul Bölgesi normal işleri tedvir edemez ve bin pot kırıp çamlar devirirken, böyle salâhiyeti olmayan işlere de girmesi Türk sporunun kimlerin elinde kaldığına ve acınacak bir halde olduğuna kâfi bir delil değil midir?

Kemal ONAN

Fenerli Niyazi Ankaraya gitti

Fenerbahçe birinci futbol takımının kıymetli oyuncularından Niyazi ailevi vaziyeti dolayısile Ankaraya gitmiş ve eski klübü olan Gençler Birliğine girmiştir.

Eşref Mutlu'nun çocuğu oldu

Futbol hakemlerimizden Eşref Mutluunun bir erkek çocuğu dünyaya gelmiş ve yavruya Deniz ismi verilmiştir.

Sporcu babanın oğluna uzun ömürler diler. Eşref Mutluyu da tebrik ederiz.

Bugün nerelere gidebilirsiniz?

Fener stadında:

Saat 9,30 Topkapı - Alemdar
» 11,30 Rami - Davutpaşa
» 13,30 Vefa - Beykoz
» 15,30 Fener - İstanbulspor

Şeref stadında:

Saat 11,30 K. Paşa - Süleymaniye
» 13,30 Pera - Taksim
» 15,30 G. Saray - Beşiktaş

Bugünkü lik maçlarının heyecanlı günleri başlıyor. Günün en mühim karşılaşması Şeref stadında İstanbul şampiyonu Beşiktaşla Galatasaray arasında olacaktır.

Bugüne kadar yaptığı karşılaşmaların hepsini galibiyetle bitiren bu iki güzide takımımızın oynayacakları oyun spor meraklıları tarafından alâka ile beklenmektedir.

Sarı kırmızılılar bu maçta Beşiktaşlıları çok zayıf denecek bir vaziyette yakalamış bulunmaktadırlar. Müessese klüpleri hakkında karardan sonra Hakkıyı, mektebe girmeleri dolayısile Şükrü ve Şakiri, cezalı olan Hüsnüyü kaybeden siyah be-

Galatasaray - Beşiktaş maçının hakemi Sazi Tezcan

yazılılar hiç şüphe yok ki, bu vaziyet dahilinde kuvvetlerinin yarısını kaybetmişlerdir. Bu şartlar altında tam kadro ile sahada görünecek Galatasaray galibiyetini daha kuvvetli bir ihtimal dahilinde görmek icap eder.

İkinci derecede ve belki Galatasaray - Beşiktaş maçı kadar mühim olan karşılaşma da Fenerbahçe ile İstanbulspor arasında olacaktır. Malûm maâlesef dolayısile ikiye ayrılmış bir Fenerbahçenin yine bundan evvelki haftalarda oynadığı bir takımla sahaya çıkmak mecburiyetinde kaldığı takdirde İstanbulsporu yenmesi bir parça güç olacaktır.

Diğer müsabakalarda da Fener stadındaki Beykoz - Vefa karşılaşmasında Vefanın galibiyetini daha kuvvetli bir ihtimal olarak görmek lâzımdır.

Şeref stadında yapılacak Beyoğluspor - Taksim maçında galibiyet şansı Taksimdedir. Kasımpaşa - Süleymaniye karşılaşması için de tahmin yürütülemez.

Ankara at yarışlarında:

Bahsi müşterek sistemi İstanbuldakinden niçin farklıdır?

İkili ve üçlü bahis, kombinezonlar yapmıya ve zararı tahfife daha çok yardım eder.

Yazan: **Atçı**

At yarışları, sporların en güzellerinden biridir. Çünkü insanın ve onun en asil dostu atın elbirliğile yaptıkları bir mücadeledir. Böyle olmasına rağmen her yarışın ancak bir iki dakika sürmesi, yarış seyrinin büyük bir kısmının uzaktan ve ancak dürbünlerle takip edilebilmesi, doğuştan heyecan meraklısı olan insanları kâfi derecede tatmin edememektedir.

Bunun içindir ki at yarışı denilince hatıra bahsimüşterek gelir. Müşterek bahis, at nesinin güzelleştirilmesini istihdaf ve teşvik eden yarışlara, mümkün olduğu kadar fazla seyirci çekmek ve bu seyircilere üç dört saat alâkadar edebilmek için kullanılan heyecan kırbacıdır. Dünyanın her tarafında bu böyledir ve bu heyecan kırbacı şaklamadığı gün at yarışları ölüme değilse bile, tama yakın bir alâkasızlığa mahkûmdur.

At nesinin ıslahını en verimli işlerinin programına sokmuş olan memleketlerimizde de, dünyanın her yerinde olduğu gibi, müşterek bahis vardır: statia İstanbulda bu bahsin evvelki senelere nisbetle daha cazip ve cazip olduğu kadar da - aşağıda izah edeceğimiz üzere - daha az zarar intimalleri doğuran bir hale sokulması, şehrimizde yarışlara geçen senelerden fazla bir rağbet gösterilmesine vesile olmuştur.

İstanbul at yarışlarının müşterek bahis sisteminde her yarış için galiyan ve plâseden başka muayyen bazı yarışlarda birinci ve ikinciyi bulmağa dayanan «ikili bahis», muayyen üç yarışın birincilerini bulmağa dayanan «üçlü bahis» vardır.

Ankarada ise bahis sistemi ancak her yarış üzerine galyan ve plâseye, bir de muayyen iki yarış üzerine «çifte bahis» e münhasır kalmaktadır. Yani ikili bahisler ve üçlü bahis yoktur.

İki şehir arasındaki bu sistem farkının sebeplerini araştırınca öğrendik ki kumar oluyor veya oynayanlara fazla zarar veriyor diye ikili bahislere ve üçlü bahse Ankarada müsaade edilmiyormuş.

Bu yanlış bir düşüncedir. Hesabını bilmiyen ve fütreten kumarbaz ruhlu olanlar galyan ve plâse bahislerine çifte bahiste de en yüksek meblâğları oynayabilirler ve en yüksek zararlara girebilirler. Halbuki bu sınıfa ikili olmayan bahisçiler için, ayrıca ikili bahislerin ve üçlü bahsin mevcudiyeti kombinezonlar yapmağa ve zarar ederlerse zararların daha hafif olmasına yardım eder.

Bu hesapla kabili isbattır. Bunu da gelecek yazıya bırakıyoruz.

Fenerbahçelilerin Umumi heyet toplantısı

Geçen hafta da haber verdiğimiz Fenerbahçe umumi heyeti son vaziyetler dolayısile önümüzdeki pazar günü Galatasaray - Fenerbahçe maçı sabahı fevkalâde toplantılarını yapacaklardır.

İdare heyeti bugüne kadar kanuni meşruiyete rağmen kongreyi gazetelerle ilân etmemelerine rağmen klübün bu hayati meselesinde bütün rey salâhiyetini hatz Fenerlilerin bulunacağı tabii ve muhakkak görülmektedir.

Müsabakamız

Sporcu okuyucularımız için bugünden itibaren her hafta devam etmek üzere bir müsabaka tertip ediyoruz. Bu müsabaka lig ve kupa maçları üzerine tertip edilmiştir. Bize, her önümüzde ilk haftada yapılacak birinci küme lig veya kupa maçlarında günün galiplerini ve tayin edeceğimiz bir maçın da gol farklarını bulacak ve Persembe günü akşamına kadar gazetemiz spor servisine mü-

sabaka kuponunu ekliyerek göndereceksiniz. Bugünkü müsabakamız için en yakın neticeyi bulan bir kişiye Fenerbahçe ve Beşiktaş stadlarının, ikinciye Fenerbahçe, üçüncüye de Şeref stadının birer senelik serbest dühuliye kartlarını, dördüncü ve beşinciye üçer aylık Vatan abonesi vereceğiz. Şimdi ilk haftanın suallerini soruyoruz:

1 — 26 Birincitesrinde yapılacak Süleymaniye - Pera, İstanbulspor - Kasımpaşa, Beykoz - Taksim, Beşiktaş - Vefa, Galatasaray - Fenerbahçe maçlarında günün galip takımları hangileri olacaktır?

2 — Galatasaray - Fenerbahçe maçında gol farkı ne olacak ve ilk golü hangi taraf yapacaktır?

Futbolculara faydalı öğütler

★ Kendin ve dolayısile alkış toplamak için değil, formasını sırtında taşıdığın takımın için oynamalısın!

★ Sahada yapacağın çirkin bir hareketin sportmence düşünenler üzerinde nefret uyandıracağını unutmamalısın!

★ Futbolde yapacağın en ufak bir tereddüdün takımın mağlûbiyetine dahi sebep olacağını bilmelisin!

Galatasaray birinci takımının müdafii Adnan

Galatasarayın her hafta gördüğümüz Salim

Galatasarayın genç muhacim muhacimi Mustafa

Sarı kırmızılıların bügün muavini Musa

Beşiktaş karşısında beraberliği 86. dakikada gelen tartışmalı penaltı golüyle yakalayarak şansını sürdürdü

G. Saray'ı penaltı kurtardı

Beşiktaş: 1
Galatasaray: 1

STAT: *İnönü*
HAKEMLER: *Ahmet Çakar (3), Münir Takpak (5), Turgay Güdü (5)*
BEŞİKTAŞ: *Mrmiç (5), Ali (5), Rahim (4), Alpay (4), Recep (5), Yankov (6), Sergen (4) (dk. 70 Ertuğrul 3), Mehmet (6) (dk. 84 Orhan 3), Sinan (4), Amokachi (5), Oktay (3) (dk. 80 Sertan 4)*
GALATASARAY: *Volkan (5), Ümit (3), Bülent (5), Vedat (3), Filipescu (5), Suat (3) (dk. 64 Arif 3), Ergün (4) (dk. 75 İlyas 4), Hagi (6), Hakan Ünsal (5), İlie (4) (dk. 87 Mert), Hakan Şükür (4)*
GOLLER: *Dk. 32 Amokachi, dk. 86 Hagi (Pen.)*
KIRMIZI KARTLAR: *Dk. 68 Amokachi (Beşiktaş), dk. 83 Vedat (Galatasaray)*
SEYİRCİ / HASILAT: *33.200 / 10 milyar 302 milyon TL.*

ASENA ÖZKAN

Maç kalabalağına, bayramda serseri mayın gibi dolaşanlar da eklenince, Beşiktaş-Taksim-Dolmahçe üçgenindeki nüfus, bir anda yüz binin üzerine çıkıverdi. İnönü Stadı'nın alacağı insan sayısı ise belli: Taş çatlasa kırk, hadi bilemediniz kırk iki bin... Mahşeri kalabalığı aşıp içeri girenler, günün en şanslıları, ama yankesicilere çarpılmadan! Kombinasyon hesapları, sadece beyinleri değil, çeneleri de meşgul ediyor! **"O, onu yenerse öyle olur, bu bunu yenerse iş bilmem ne maçına kalır."** Altı üstü bir 90 dakika diyeceğiz, ama yok... Bu gerçekten farklı. Günlerdir, hatta haftalardır hesaplar bu maçın üzerine yapılıyor.

Tartaklanan **Ogün** için başlama düdüğünün 5 dakika geç çalması gerekiyordu. Ama değil bir dakika, neredeyse zamanından önce başladı derbi mücadelesi. Yüzbinler boşuna mı bağırıyor: **"Susma, sustukça sıra sana gelecek."** Arkadaşınıza saygınız yoksa, mesleğinizin onurunu düşünün.

Düdük çaldı, mücadele başladı. Sadece iki takım yandaşlarının değil, bu maçla biraz ilgisi olanların beklentisi sıradanı aşacak bir futboldu. Ama ne Beşiktaş'ta ne de Galatasaray'da **'gününde olan oyuncu'** vardı. Bu belki iki takımın da savunma ağırlıklı futbol sergilemesinden kaynaklanıyordu. Beşiktaşlılar için **Sergen** , Galatasaraylılar için de **Hakan Şükür** beklenenden çok uzaklardaydılar. **Amokachi** Beşiktaş'ı öne geçirdiğinde, Siyah-Beyazlılar coşkuyu yaşadı. Hüzün ise hemen gelmedi. **Mehmet**, sıradan futbolcuların kaleye gönderebileceği topu dışarı yolladığında, kimse tınmadı. Ama, **Amokachi** ikinci sarı kartı görüp sahayı terk ederken, ölüm sessizliği çöktü İnönü'ye. Aklımıza takılıverdi: Amokachi kartı bilinçli görüp, hasta olan annesini ziyarete gitmek için zemin mi yarattı? Yoksa, **"Ne yaparsan yap, ceza almıyorsun nasıl olsa Beşiktaş'ta"** mı dedi...

İstersen kendine özel uçak tuttur, istersen **"Ya o, ya ben"** diye dayatıver...

Beşiktaş sahada on kişi kaldığını hissettirmedi. Oyunun büyük bir diliminde de Galatasaray'dan üstün oynayıp, rakibine korkulu dakikalar yaşattı. **Vedat** da ikinci sarı kartla soyunma odasına gidip Galatasaray'ı 10 kişi bırakınca Sarı-Kırmızılılar ateşlendi. Belki de böyle bir gelişmeyi bekliyorlardı. Derken günlerce, haftalarca belki de yıllarca irdelenecek bir penaltıya sahip oldular. **Hagi** penaltı atışını gole çevirip skoru eşitleyince de Galatasaray şampiyonluğa bir adım daha yaklaştı.

Şimdi Beşiktaş ile Fenerbahçe arasında ikincilik değil Şampiyonlar Ligi'ne girebilme mücadelesi yaşanacak. Beşiktaş için ne söylemeli? Bize göre puan paylaşımının sorumluluğu **Ahmet Çakar** 'ın üzerine yıkılmamalı. Zira, dün akşamki mücadele **"İki yiğit çıktı meydane, ikisi de birbirinden merdane"** özdeyişiyle tezat bir tablo çizdi. Korkunun ecele faydası yok. Tribünde, sokakta kavga etmenin anlamı hiç, ama hiç yok.

MAÇIN ELEŞTİRİSİ

Niyetin Bedeli

ADNAN DİNÇER

İşin doğrusu Beşiktaş galibiyeti kaçırdı. Oyunun tümünde olmasa da ona inanmıştı. Ne var ki **Amokachi**'nin oyundan atılmasıyla başlayan dizi hatalar ve **Rasim Kara**'nın sonucu korumak amacıyla yaptığı oyuncu değişiklikleri takıma bir şey vermediği gibi ikinci yarıdan itibaren kendi alanında kalan Siyah-Beyazlı takıma çok önemli iki puanı kaybettirdi.

Sağdan yapılan ortada topa koşan ve gol yapma şansı olmayan **Hakan**'ın niyeti *"penaltı yapmakken"* Alpay'ın da *"ne olur olmaz inceden dokunayım"* cinsinden bir yanlış hesaba dayalıydı... Sonuçta **Çakar**'da bu arı kendi yorumu ile noktaladı! Ve **Hagi**'nin vuruşuyla Beşiktaş ligde de umutlarını *"İnönü' Stadı'na gömüyor"* ve alabileceği derbiyi *"kaybetmese dahi"* avantajını tehlikeye sokuyordu.

Alpay, bu sezon en başarılı markajını Hakan'a uygularken, **Rahim** de aynı biçimde en iyi oyununu oynuyordu. Amokachi ise Galatasaray'ı yıpratan deparları ile orta alanın iyisi **Mehmet** ile üç puanı adeta avuçlarında tutmak istiyorlardı. Tüm oyunda Galatasaray'ın son dakikada Hagi ile kazandığı bir pozisyon vardı ve ondan hemen önce de **Ertuğrul** akıl almaz bir gol kaçırarak sezonu, takımı hesabına zarar hanesinde kapatan kişi oluyordu. Çok koşan iki takımda Hakan Şükür, kilitlenmiş **Tugay**'ın yokluğuyla Sarı-Kırmızılı takım, orta alanda mahkûm kalmıştı. Kanat değiştiren Amokachi, Galatasaray'ı zorlarken Hagi de takımı hesabına çok koşan, birçok görevi de üstlenen kişi oluyordu.

Maçın ister istemez kahramanı Ahmet Çakar olacaksa penaltıyı vermeyebilirdi, hatta Amokachi'yi atmayabilirdi de diyebiliriz. Ne var ki o, yorumunu bu şekilde yaptı ve otoritesini tavizsiz uyguladı. Bize müstahaktır. Son zamanlarda hakem telaffuz etmeden takımını sahaya sürmez olan teknik adamlar yüzünden çok şey kaybettiğimizi hatırlamak zorundayız. Gerek **Terim**, gerekse Kara'nınaçıklamalarında hep *"Çakar'a güven yığınağıyapmaları"* ağırlığını koyamadı. Hakan da Galatasaray hesabına suskunları oynadı.

Benim görüşüm odur ki, her iki takım da birbirlerinden çekindiler ve sonuç istedikleri gibi demeyeceğim ama düşündükleri tarzda oldu. Beşiktaş, ne olursa olsun bu karşılaşmadaki savunma disiplini en iyi şekilde ilk kez uygulanmışken maçı alabilirdi. Galatasaray, kazanmalıydı; lider olarak üç puana şartlanmış olmalıydı... Bunu göremedik.

Cim-Bom Rahatladı

MAHMUT SERT

Galatasaray şampiyonluk yolunda tek kaldı gibi... Karşılaşmanın ilk yirmi dakikasıyla son onbeş dakikasında oynanan futbol izleyenlerin nefesini kesti. Sayısız gol pozisyonları, kırmızı kartlar ve sonucu belirleyen penaltı...

Haftanın derbisinde Galatasaray ile Beşiktaş'ın ortak özelliği orta alanda ikili savaşımlara girmeden uzun paslarla atak geliştirme düşüncesiydi. Maçın önemi nedeniyle futbolcuların sorumluluk almaktan kaçınması ise bu taktiğe uydu. İki ekibin de topu kalelerinden uzak tutma kaygısıyla tek paslarla oynaması, karşılaşmanın temposunu yükseltti.

Beşiktaş, Galatasaray'a göre topa daha çok basan ve golü düşünen taraftı. Savunmada basit ama garantili futbol oynayan Kartal, orta alanda **Mehmet** ve **Sergen**'in bireysel becerileriyle oyunu kontrol etti. Ancak savunmanın önünde oynayan **Yankov**'un yararlı futbolunu unutmayalım. Bulgar yıldız, rakip atakları başarılı şekilde karşılarken tek paslarla yönlendirdiği ataklarla da takımının oyununa büyük katkı sağladı.

Fatih Terim'in geride kalabalık bir savunma oluşturup çabuk ve uzun toplarla rakip kaleye gitme planı, maçı kazanmaktan çok berabere bitirme hesaplarının göstergesiydi. Şampiyonluğu etkileyecek bu maçta onun bu düşüncesi anlayışla karşılanabilir. Ama karşılaşmanın ilk yarım saatinden sonra durumu görüp bir önlem almaması anlaşılır gibi değil. Galatasaray'ın beyni **Hagi**, kendinden beklenen başarı düzeyinin çok altındaydı. Etkili paslar veremediği gibi, **Tugay**'ın yokluğunda çok zorluk çekti. Rumen yıldız belki de Türkiye'deki en kötü maçını oynadı. Ancak, maçın son dakikasında attığı penaltıyla takımına şampiyonluk yolunu açan isim oldu.

Maçın ikinci yarısında Galatasaray'ın yenik durumdan kurtulmak için geliştirdiği rastgele ataklar, sonucu etkileyecek gibi değildi. Ancak futbolun hiçbir kalıba sokulamayan yapısı bir kez daha ortaya çıktı. On dakika içinde çıkan kırmızı kartlar, oyunun akışını değiştirdi. Karşılaşmanın başında Cim-Bom'a göre daha dengeli olan Beşiktaş, **Amokachi**'nin atılmasıyla oyunun kontrolünü yitirdi ve ister istemez 1-0'lık avantajını korumak için savunmaya ağırlık verdi. Galatasaray'ın kontrolsüz ataklarından birinde **Alpay**'ın **B. Hakan**'ı düşürmesi, geçen haftaki tartışmaları gündeme getirdi. Ve penaltı anı stattaki heyecanı doruğa çıkardı.

Özetlersek Beşiktaş, rakibine göre daha hırslı ve dengeli bir futbol oynadı. Galatasaray ise savunma ağırlıklı oyun planını bireysel yanlışlar nedeniyle dağınık düzende uygulayınca, sonuç almakta çok zorlandı. Ancak, şampiyonluk yolundaki en yakın rakibinden aldığı 1 puanla büyük ölçüde rahatladı.

İNÖNÜ STADI'NDAN NOTLAR / ARİF KIZILYALIN

Derbide yine küfür, yine olay

1996-97 futbol sezonunun son derbisi yine solukları kesti. Futboluyla olmasa da tartışmalı pozisyonları, saha içi-saha dışı kavgaları ve **'duymak istemediğimiz'** küfürleriyle **'unutulmazlar'** arasına giren zorlu randevu Sarı-Kırmızılıların istediği skorla bitince çifte bayramı, takipçileriyle arasındaki puan farkını koruyan Galatasaray yaptı.

Ligdeki şampiyonluk düğümünü çözecek derbi **'rekor'** seyirciyi Dolmabahçe'ye çekti. Yetkililer, 33.200'ü biletli 36-37 bine yakın futbolseverin tribünleri doldurduğunu ve bu rakamın **'rekor'**a vurduğunu söylediler. Statta alınan geniş güvenlik önlemlerine karşın iki takım yandaşları arasındaki söz düellosunun adeta karşılıklı küfürleşmeye dönüşmesi ise üzüntüyle karşılandı.

Terim ve Arif'e küfür

Beşiktaşlı yandaşlar, İstanbulspor maçının son dakikasında tartışmalı penaltıya neden olan G. Saraylı **Arif**'le teknik direktör Fatih Terim'i hedef alırken yönetici **Ergun Gürsoy** için de **"Para, şike, işte Ergun işte"** diye tempo tuttular. Sarı-Kırmızılı futbolculara stada girişte atılan pet şişelere polis engel olamadı. İkinci yarıda Galatasaray'ın bulunduğu açık tribünden Beşiktaşlı taraftarların yer aldığı bölüme atılan havai fişeğe Beşiktaşlılar, korner için köşeye gelen G. Saraylı futbolculara fırlattıkları madeni para ve şişelerle karşılık verdiler. 1-1'den sonra ise numaralı tribünde yer alan bir grup Beşiktaş taraftarı, Şeref Tribünü'ndeki G. Saraylı yöneticilere saldırmak istedi.

Galatasaray ile Beşiktaş arasındaki zorlu maç öncesi, İnönü Stadı'nda sahte bilet paniği yaşandı. Bir grup taraftarın elindeki numaralı tribün biletlerinin sahte olduğu ve gişelerde zaman zaman tartışmalar çıktığı öğrenildi.

Saha içinde kavga

Takım arkadaşlarıyla atışan G. Saray kaptanı **Bülent**, maçın ikinci yarısında da **Sergen**'le kavga etti. **Alpay** da Arif'i tokatladı.

Penaltı isyanı

Beşiktaş Yönetim Kurulu üyeleri maç bitiminde hakem **Ahmet Çakar**'ı kınadı. Futbol Şube Sorumlusu **İlker Özbilek, "Çok ağır kararlar verdi. Özellikle** Amokachi'**nin atılışı tüm oyun düzenimizi alt üst etti"** derken, Alpay da **"Hakan yere atladı. Karar ağır** "diye konuştu.

Terim-Kara gerginliği

(A) milli takımda büyük başarılara imza atan G. Saray Teknik Direktörü Fatih Terim'le Beşiktaş Teknik Direktörü Rasim Kara arasında maç öncesi ve sonrası soğuk bir hava esti.

Tribünde 16 yaralı

Maç bitiminde ise G. Saraylıların bulunduğu açık tribünde çıkan izdiham nedeniyle 30'a yakın taraftar ezilme tehlikesi atlatırken yaralanan 16 taraftar Şişli Etfal Hastanesi'ne kaldırıldı. Yaralılardan **Mehmet Aslan**'ın komaya girdiği öğrenildi.Ayrıca bir G.Saraylı taraftar da bacağından bıçaklandı

G.Saray'ın golcüsü Hakan etkisiz kalırken, Alpay maç sonrası göz yaşlarını tutamadı. (KEREM KAÇARLAR)

Maç sonrası

Terim: Beraberlik yetti

ASLI DURU

Galatasaray'ın şampiyonluk yarışında ezeli rakibi Beşiktaş'la derbi maçta 1-1 berabere kalması ve aradaki 5 puanlık farkı koruması, Sarı-Kırmızılı taraftarlara adeta çifte bayram sevinci yaşattı. Teknik direktör **Fatih Terim**, soyunma odasında yaptığı açıklamada, derbi maçta hedeflerinin galibiyet olduğunu, bunu yapamayınca da beraberlikle yetindiklerini ifade ederek şöyle konuştu: **"İkinci yarının son 25. dakikasına kadar iyi oynayamadık. Bu sonuçla, rakiplerimizle aradaki puan farkını da koruduk."**

Galatasaray'la 1-1 berabere kalarak şampiyonluk şansını zora sokan Beşiktaş'ın soyunma odasında ise matem vardı.Siyah-Beyazlı oyuncuların ağzını bıçak açmazken teknik direktör **Rasim Kara**, futbolcularına kızdı. Kara, karşılaşmadan sonra yaptığı açıklamada, Galatasaray karşısında çok iyi oynadıklarını belirterek **"İyi oynadığımız bir maç kendi hatamızla berabere bitirdik. Çok üzgünüz"** dedi.

Ogün'ü linç etmek isteyen 5 kişiden 3'ü yakalandı iki kişi aranıyor

Saldırganlara tutuklama kararı

ÖMER GÜNER

TRABZON - Trabzon öfkeli... Kocaelispor maçı dönüşü ölen Bordo-Mavili 2 taraftarın cenaze törenine katılan Trabzonspor kaptanı **Ogün** ve teknik direktör **Yılmaz Vural**'ın dövülmesi kentte üzüntü yaratırken olaylara karışan 5 kişi hakkında tutuklama kararı verildi. Trabzon Emniyet Müdürlüğü tarafından olaydan sonra yakalanan **Orhan Biryan** ile **Özkan Saka**, çıkarıldıkları nöbetçi mahkeme tarafından tutuklanırken **Davut İlik, Murat İlik** ve **Harun Erbaş** hakkında ise giyabi tutuklama kararı verildi. Bu arada güvenlik güçleri, hakkında giyabi tutuklama kararı verilenlerden Murat İlik'i de yakaladı. Kaçan iki sanığın aranması ise sürüyor.

İskenderpaşa Camisi'ndeki olay sonrası Çanakkale-Dardanelspor maçında tribünlerde siyah bayrak açıp Ogün aleyhine bağıran ve diğer taraftarlarla kavga eden 39 kişinin gözaltına alındığı ve bunlardan **Arif Sis** ve **Serkan Kocaman**'ın tutuklandığı bildirildi. Diğer 37 kişi ise tutuksuz yargılanmak üzere serbest bırakıldı. Bu taraftarların fişleneceği ve artık maçlara giremeyeceği vurgulandı.

Trabzonspor'da yıllarca kaptanlık yapan milli futbolcu **Hami Mandıralı**, Ogün'e yapılan hareketi asla affetmeyeceğini söylerken **"Biz burada ekmek paramız ve forma sevgimiz için top oynuyoruz, ama bazı caniler olayı spor çizgisinin dışına taşıyor. İş artık cinayete vardı. Bundan sonra ne olacak açıkçası bilmiyorum. Çoluğumuza çocuğumuza ayıp oluyor"** dedi.

Bu arada, Trabzonspor Kulübü eski genel sekreterlerinden İstanbul Kadıköy 17. Noteri **Ergin Kalaçoğlu**, kulüp başkanı **Mehmet Ali Yılmaz**'a gönderdiği telgrafta şunları kaydetti: **"Takım kaptanımız, milli futbolcumuz Ogün'e karşı yapılan menfur hareketin müsebbiplerinin Trabzonsporlu olamayacağı düşüncesiyle takıma sahip çıkacağınızı, bu vesileyle futbolculara karşı olan tavrınızı yeniden gözden geçirerek kulübümüze yakışanı yapacağınızı umut ederim."**

GÖRÜŞ / KAŞİF TÖRE

Yazıklar Olsun!.

Artık Trabzonlu değilim. Daha önce bir sürü olayda soğukkanlılığımı korumuştum. Cenaze töreninde cami avlusundaki **Ogün**'e atılan yumruktan sonra Trabzonluluğumdan utandım. Yazıklar olsun. Ömrümün en güzel günlerini geçirdiğim Trabzon Lisesi, her şeyimizi borçlu olduğumuz o dönemdeki Trabzon futbolu kimlerin elinde ve nerelere gelmiş? Trabzon'u Trabzon yapan öğelerin başında gelen 'futbol' olgusu ne çabuk da unutulmuş. İnsan, formasını giyen, yeri geldiğinde tekmeye kafasını uzatan futbolcusuna, kardeşine bu hareketi yapar mı? Bir kere daha yazıklar olsun.

Z.Burnu: 0
Altay: 1

STAT: *Zeytinburnu*
HAKEMLER: *Adnan Şeker (5), Eraydın Uysal (5), Kamil Dertop (5)*
ZEYTİNBURNU: *Hayrettin (7), Gürses (5), Ahmet (4), Galip (3), Mehmet (5) (dk. 84 Salih), Cihat (5), Ali (5) (dk. 85 İsmail), Hasan (4) (dk. 81 Volkan), Cenker (4), Ekrem (4), Cengiz (5)*
ALTAY: *Şanver (6), Ünsal (6), İlhan (5), Orhan (5), Serkan (5), Mapeza (5), Fuludu (7), K. Hakan (6), Shalamanov (5) (dk. 74 Petkov 4), Murat (5), Ercüment (6) (dk. 74 Ahmet 4)*
GOL: *Dk. 12 Ercüment*

Van: 3
G.Birliği: 0

GOLLER: *Dk. 4 Abdülkadir, dk. 8 Kazım, dk. 57 Bernard*
SARI KARTLAR: *Bernard (Van), Taner (G.Birliği)*
KIRMIZI KART: *Dk. 55 İlker (Gençlerbirliği)*

Puan durumu

Takımlar	O	G	B	M	A	Y	P
G.Saray	30	21	7	2	76	27	70
Beşiktaş	30	19	8	3	75	21	65
F.Bahçe	30	19	7	4	63	20	64
Trabzon	30	19	5	6	62	31	62
Bursaspor	30	15	7	8	46	30	52
Kocaeli	30	11	11	8	30	25	44
G.Antep	30	12	8	10	34	39	44
İstanbul	30	12	7	11	44	37	43
Samsun	30	11	9	10	40	42	42
Antalya	30	12	5	12	36	41	42
A.Gücü	30	9	8	13	35	42	35
G.Birliği	30	10	5	15	29	42	35
Altay	30	8	9	13	27	54	33
Sarıyer	30	8	7	16	37	46	31
Dardanel	30	8	6	16	29	55	30
Vanspor	30	6	7	17	23	48	25
Denizli	30	5	4	21	35	70	19
Z.Burnu	30	2	5	23	24	75	11

NOT: (A) Milli Futbol Takımımızın, Dünya Kupası grup elemelerinde 30 nisanda oynayacağı Belçika maçı nedeniyle bu hafta 1. ligde karşılaşma yok.

Tavan fiyat 900 bin dolar olarak açıklandı

F. Bahçe'nin gözü transferde

HİLMİ TÜRKAY

Fenerbahçe'de transfer görüşmeleri mayıs ayının ilk haftası başlıyor. Nijeryalı **Uche**'yle geçen ay 2.2 milyon dolara anlaşan Sarı-Lacivertli ekipte tavan fiyat 900 bin dolar olarak açıklandı. Menajer **Rıdvan Dilmen,** Uche'ye ödedikleri rakamı diğer futbolculara vermeyeceklerini belirterek **"Verebileceğimiz para bu. Beğenmeyen istediği takıma gidebilir"** şeklinde konuştu. **Rıdvan**'ın bu açıklamaları sonrası **Boliç, Erol** ve **Tayfun**'un moralleri bozuldu. Özellikle Uche'yle aynı parayı istemeyi planlayan Boşnak golcü Elvir Boliç'in, **"2 milyon dolar"**da ısrar ettiği vurgulandı. İki gurbetçi Erol ve Tayfun ise 1.5 milyon dolar istiyor.Trabzonspor kaptanı **Ogün**'ün önceki gün taraftarların saldırısına uğraması üzerine bir açıklama yapan Fenerbahçe Futbol Şube Sorumlusu **Vefa Küçük, "Başta Ogün olmak üzere tüm Trabzonlu kardeşlerimize kapımız açık. Tolunay, Hami, Ogün kulüpleriyle anlaşırlarsa transfer ederiz"** dedi.

Kocaeli: 1-Sarıyer: 0

STAT: *İsmet Paşa (İzmit)*
HAKEMLER: *Murat İlgaz (5), Zeki Çavuşoğlu (5), Arif Keservi (5)*
KOCAELİSPOR: *Stingaciu (6), Mirkoviç (6), Toprak (7), Osman (6), Turan (5), Tayfur (5), Soner (5) (dk. 62 Erhan 5), Faruk (6), Zeki (5), Moshoeu (5) (dk. 42 Dobrowski 7), Nuri (5)*
SARIYER: *Stauche (5), Ersel (4), Bayram (4), Erbil (5), Hakan (5), Fevzi (4), Kamil (4) (dk. 75 Tuncay 3), Ender (4) (dk. 80 Sadettin), Metin (4) (dk. 66 Cengiz 4), Todorov (4), Donev (4)*
GOL: *Dk. 70 Dobrowski*
AHMET KURT

A.Gücü: 0-Samsun: 0

STAT: *19 Mayıs (Ankara)*
HAKEMLER: *Galip Bitigen (5), Sami Şamar (5), Şerafettin Çetin (5)*
ANKARAGÜCÜ: *Adnan (5), Ümit (5), B. Gökmen (5), Hakan (6), Ramazan (5), Hayati (5), Baroni (6), Kalenga (6) (dk. 73 Baidoo 4), Bozinoski (5), Ergün (5) (dk. 73 Sami 4), Hasan (5)*
SAMSUN: *Allum (6), İmdat (6), Faruk (5), İsmet (6), Ercan (5), Ali (4), Murat (4), Uğur (5) (dk. 88 Orhan), Cenk (5), Serkan (5), Sinan (5) (dk. 83 Timofte 4)*
SARI KARTLAR: *Ümit, Hayati (Ankaragücü), Sinan, Cenk (Samsunspor)*

Antalya:2-G.Antep: 1

STAT: *Atatürk (Antalya)*
HAKEMLER: *Sadık İlhan (6), Ayhat Gümüklü (6), Adnan Çağlar (6)*
ANTALYASPOR: *Adnan (6), Guintchev (5), İhsan (6), Orhan (7), Burhan (6), Nuri (5), Bülent (4) (dk. 29 A. Rıza 6), Osman (6), Kona (7) (dk. 78 Taylan 4), Ahmet (5) (dk. 72 Mustafa 4), Cafer (6)*
GAZİANTEPSPOR: *Mehmet (5), Hasan (5), Erol (5), Cem (4), M. Ali (5), Kadir (5), Hacı (4), Lima (6), Sinan (5) (dk. 67 Niyazi 4), İsa (6) (dk. 84 Mustafa), Batista (6) (dk. 87 Hakan)*
GOLLER: *Dk. 54 Osman, dk. 66 İsa, dk. 85 Ali Rıza*

Kartalspor şampiyonluk turu attı

Klasman maçlarının bitimine 6 hafta kala şampiyonluğunu ilan eden Kartal, Bakırköy'ü 4-2 yendikten sonra şampiyonluk turu attı. Hedeflerinin 1. lig olduğunu söyleyen Kartal Teknik Direktörü Adnan Dinçer, "Kartal 2. ligde en iyi averaja sahip takım. Gücümüz birinci lige çıkmak için yeterli. Transfere 60 milyar gibi az bir para harcadık. Buna rağmen büyük yatırımlar yapan diğer kulüplerden çok üstünüz. 1. ligde, Fenerbahçe ve Körfez arasındaki bu boşluğu Kartal dolduracak" dedi. (Fotoğraf: KEREM KAÇARLAR)

2. lig toplu sonuçlar

2. lig Play-Off Grubu: : Zonguldak-Kuşadası:, **3-1**, K.Yaka-Erzurum: **1-1**, Mersin İd.Y.-D.Bakır: **1-0**, Rize-Kayseri: **0-2**. **KLASMAN / 1. Grup:** Sakarya-Edirne: **0-2**, Kartal-Bakırköy: **4-2**, G.O.Paşa-A. Hisarı İd.Y.: **0-0**. **KLASMAN / 2. Grup:** Muğla-Göztepe: **1-2**, Aydın-Y. Turgutlu: **1-4**, Y. Salihli-Buca: **0-1**, Balıkesir-S.Linyit: **1-3**, **KLASMAN / 3. Grup:** Konya-Kemer: **4-0**, Alanya-A.Demir: **1-3**, Eskişehir-İnegöl: **3-0**, Y. Afyon-Düzce: **1-0**, **KLASMAN / 4. Grup:** Çorum-Artvin Hopa: **2-0**, Şeker-Y. Yozgat: **0-0**, **KLASMAN / 5. Grup:** İskenderun-Ş. Urfa: **1-0**, Adıyaman-Hatay: **3-0**, Elazığ-Bingöl: **4-1**, Siirt Köy Hizm.-Malatya: **3-1**.

Yüzme

Rekor üstüne rekor

GÜRHAN UÇKAN

GÖTEBORG - İsveç'in Göteborg kentinde devam eden Dünya Kısa Mesafe Yüzme Şampiyonası'nın üçüncü gününde, havuzdan 3 dünya rekoru daha çıktı.Üçü de bayanlara ait olan rekorların ilki, bayanlar 100 metre kelebekte ABD'li **Jennifer Thompson**'dan geldi. Thompson, 57.79 ile dünya rekorunu yeniledi. Günün ikinci rekoruna, 400 metre serbestte Kostarikalı **Claudia Poll**, 4.00.03 ile imzasını attı. Son rekor, 3.34.55 ile 4x100 metre serbest bayrakta **Le Jingyi, Chao Na, Shan Ying** ve **Nian Yin**'den oluşan Çin Halk Cumhuriyeti takımının oldu.

3. ligde dün

4. Grup: Keçiörengücü-Y. Sincan: **13-0**, Çankırı B.-Kırıkkale B.: **1-1**, Beypazarı-K. Ereğli B.: **1-1**, Bolu-Kastamonu: **3-0**, E. Ereğli-Çubuk: **3-0**, Kırıkkale-Merzifon: **1-0**, **5. Grup:** Karaman-Selçuk Üniversitesi: **1-1**, Side-Ankara K.H.: **1-0**, P.Ofisi-Kütahya: **4-2**, Aksaray-E. Şeker: **0-1**, **6. Grup:** Torbalı Bld.-Yeşilova: **2-1**, Aliağa-Y. Nazilli: **3-1**, S.Eynal-Uşak: **1-1**, Bergama-A.Gücü: **1-0**, Edremit-S. Efes: **2-0**, Manisa-Akhisar: **0-1**, İzmir-Söke: **6-1**, Marmaris-PETKİM: **2-1**, Y. Milas-Fethiye: **2-0**, **7. Grup:** Karamürsel-Bozüyük: **1-2**, Bilecik-Gölcük: **2-1**, **8. Grup:** Eyüp-K. Çekmece: **2-0**, Lüleburgaz-Çan: **1-0**, Gönen-Küçükköy: **2-1**, T. Fırıatpen-Ç. Profilo: **2-1**, Tekirdağ-Dardanel Kepez: **2-1**, Keşan-Kırklareli: **1-3**, Güngören Bld.-Kasımpaşa: **2-2**, Çorlu-Bandırma: **5-0**.

Günün içinden

■ **Türkiye Birinci Erkekler** Ruffles Ligi play-off birinci tur ilk maçlarından ikisi dün oynandı. Konya'da oynanan karşılaşmada Kombassan Konyaspor, Kayseri Meysuspor'u 66-56 yenerek skoru 2-1 yaptı. İzmir'deki maçta ise Tuborg, Karşıyaka'yı 83-72 yenerek skoru 2-1 lehine çevirdi. İkinci yarıda gergin anlar yaşanırken hakemler, maçın 28. dakikasında seyircinin salondan çıkarılmasını istedi. Bu istek sonrası tribünlerden sahaya çivi ve bozuk para atılırken salon, güvenlik kuvvetleri tarafından boşaltıldı. Bu arada, basketbol play-off birinci tur maçlarına, bugün oynanacak iki karşılaşma ile devam edilecek. Günün ilk maçında, İstanbul Ayhan Şahenk Spor Salonu'nda saat 15.00'te Darüşşafaka-Galatasaray karşı karşıya gelecek. Seri 1-1 olarak başlayacak. Diğer maçta ise İstanbul Abdi İpekçi Spor Salonu'nda saat 17.15'te Fenerbahçe-Mavi Jeans Ortaköy karşılaşacaklar. Seriye Sarı-Lacivertliler 1-0 önde başlayacak.

■ **3. lig 5. grupta**, Kütahya Seramik ile Ankara Büyükşehir Belediyesi arasında oynanan maçta olaylar çıktı. Ankara Büyükşehir Belediyesi'nin 2-0 üstünlüğüyle sürdüğü sırada sahaya atılan taşlarla Ankara Büyükşehir Belediyesi'nden 3 futbolcu ile yan hakem Hüseyin Kahraman'ın yaralanması sonucu maç, 85. dakikada orta hakem tarafından tatil edildi.

■ **Rotterdam Maratonu**'nu erkeklerde Portekizli Domingos Castro, bayanlarda Kenyalı Tegla Loroupe kazandı.

■ **NBA'da, 13 takım 82 maçlık** normal sezon maratonunu tamamladı. Atlantik Grubu'nda ikinci sırada yer alan New York Knicks, Merkez Grubu lideri Chicago Bulls'ı yenerek rakibinin 70. galibiyetine ulaşmasını engelledi. New York Knicks, bu galibiyetle Doğu Ligi'nde hem 3. sırada yer almayı garantiledi hem de rakibinin kendi sahasında 32 maçtır süren yenilmezliğine son verdi.

■ **Dün koşulan** İzmir at yarışlarında altılı ganyan; 4-1-6/10-3-1-1/3 kombinesini bilenler, 28 milyon 565 bin 100'er lira ikramiye kazandı.

TOTO SONUÇLARI

1. Trabzonspor- Dardanel: **1**
2. F.Bahçe-İstanbulspor : **1**
3. Zeytinburnu-Altay : **2**
4. Ankaragücü-Samsun : **0**
5. Kocaelispor-Sarıyer : **1**
6. Antalyaspor-Gaziantep: **1**
7. Vanspor-Gençlerbirliği : **1**
8. Beşiktaş-Galatasaray : **0**
9. Karabükspor-Adanaspor : **1**
10. Nişantaşı-Beylerbeyi : **1**
11. Y. Afyon-Düzcespor : **1**
12. Şekerspor- Yozgatspor : **0**
13. İskenderun-Ş. Urfaspor : **1**
14. Keşan-Kırklareli : **2**
15. Ordu-Amasya : **0**
16. K.Seramik-Ankara .Bld. : **İptal**

LOTO SONUÇLARI

Loto'nun 34. haftasında 7 ve 8 beraberlik çıkmadığından, önümüzdeki haftaya 60 milyar 393 milyon 217 bin 677 TL. devretti.

VATAN SPOR

Lig şampiyonası neticesine tesir edecek mühim maç

Bugün Beşiktaş - Galatasaray karşılaşıyor

Bugün karşılaşacak iki takım aslarından: Hüseyin (B.J.K.), N[illegible] (G.S.), Şükrü (B.J.K.), İsfendiyar (G.S.), Bülent (B.J.K.), Muzaffer (G.S.)

Galatasaraylıların galibiyeti F.Bahçelileri sevindirecektir

Geçen hafta sakatlanan Beşiktaşlı Bülent oynamadığı taktirde, Sarıkırmızılıların galibiyet şansı çok kuvvetlenir

YAZAN:
Ahmet Bahtiyar

Bugünkü lig maçlarının en ehemmiyetlisi Beşiktaş-Galatasaray maçıdır. Çünkü bu maç, üç büyük klübün birincilik, ikincilik ve üçüncülüğü hangi sıra ile aralarında paylaşacakları meselesi üstünde rol oynayacaktır.

Herhangi bir tahminde bulunmak için takımların nasıl çıkacaklarını bilmek lâzımdır. Halbuki Beşiktaş takımını aşağı yukarı bilsek bile Galatasaray, çıkaracağı takım hakkında tam bir sükût muhafaza etmektedir. Yalnız, Galatasaray takımı için, soliç olarak Yılmaz adında bir futbolcudan bahsedilmektedir. Bu oyuncuyu tanımıyoruz, kabiliyet ve değerini bilmiyoruz.

Eldeki malûmların az çok doğruluğuna inanarak çıkarılması muhtemel takımları şöyle kurabiliriz:

Beşiktaş: Mehmet — Yavuz, Vedii — Nusret, Ali İhsan, Hüseyin — Süleyman, Kemal, Bülent, Fahrettin, Şükrü.

Galatasaray: Turgay — Naci, Ruhi — Musa, Bülent, Doğan — İsfendiyar, Gündüz, Muhtar, Yılmaz, Garbis.

Esasen Beşiktaşın çıkarabileceği en iyi ve kuvvetli takım, yukarıdaki takımdır. Ancak burada bir nokta karşısındayız. Geçen hafta ayağından sakatlanmış olan Bülent bazılarına göre oynıyamıyacak, bazılarına göre de oynıyacaktır.

Şu halde tahmin yürütürken.

Gündüz (G.S.)

Beşiktaş takımının en iyi muhacimlerinden olan Bülendin oynaması veya oynamaması ihtimallerini gözönünde tutmaktayız.

Bülent oynadığı takdirde, Beşiktaş hücum hattı, Galatasaray müdafaası - bu müdafaa hayli kuvvetli olmakla beraber - için pek tehlikeli olabilir. Zira sağ ve soliçkiler süratli oldukları gibi muhacimlerin beşi de şütçüdür. Fakat Bülent oynamadığı takdirde, onun yerini alacak o ayarda bir Beşiktaşlı bilmediğimiz için hücum hattındaki müessiriyetin hatta yarı yarıya azalacağı kanaatindeyiz.

Vedii (B.J.K.)

Galatasaray hücum hattı, Bülenlil bir Beşiktaş hücum hattı kuvvetinde değildir. Bu hatta en tehlikeli iki oyuncu olarak İsfendiyarla Gündüzü görüyoruz. Muhtarı başka maçlarda tutuk ve kararsız bulduk. Yılmazı ise, yukarıda belirttiğimiz gibi tanımıyoruz. Garbis sür'atlidir, şahsi oyuna kapılmadığı taktirde Beşiktaş müdafaasının sağ kanadını zorlıyabilir ve Galatasaray akınlarına büyük faydası dokunabilir.

Galatasaray müdafaa hattı, Beşiktaş müdafaa hattından kuvvetlidir. Bilhassa Bülent oynamadığı takdirde, Şükrü ve Fahrettin Galatasaray sağ müdafii Naci karşısında pek kolay işliyemiyecektir.

Her iki takımın muavin hatları hemen hemen aynı ayarda olmakla beraber bu hatta Bülendin, mevcudiyeti sarı kırmızılıların umumi müdafaa kuvvetini arttırmaktadır.

Bütün bunlara göre hülâsa edersek şu neticeye varırız.

Beşiktaş hücum hattında Bülent oynamadığı veya geçen haftaki sakatlığı dolayısile - verimli olamadığı takdirde Galatasaray müdafaasının işi çok kolaylaşacak ve sağ müdafii ile sağ ve merkez muavinler Şükrü ve Fahriye fırsat vermiyecek tarzda bir işbirliği temin edebilirlerse, bu hal bir taraftan Beşiktaş hücumlarını tesirsiz bırakacağı gibi, diğer taraftan da Galatasaray hücum hattının nisbeten daha tesirli bir oyun göstermesi neticesini verecektir.

O takdirde galibiyet ihresini Galatasaray tarafına kuvvetle eğilmiş görmekteyiz.

Fakat Bülent oynar ve her zamanki gibi oynarsa, maç çekişmeli olacak, bununla beraber Beşiktaş müdafaası Galatasaray akınları karşısında, Galatasaray müdafaasının Beşiktaş akınları karşısında düşeceğinden daha fazla güç durumlara düşecektir. Bu takdirde, Galatasarayın galibiyeti, müdafaasının ziyade muhacimlerinin gösterecegi becerikliliğe bağlı kalır

★

Bugünkü karşılaşmaların ilki saat 12.30 da İstanbulspor Beykoz arasında olacak, Beşiktaş - Galatasaray maçı 14.30 da başlıyacaktır. İstanbulsporun Beykoza galibiyet ihtimali kuvvetlidir.

Maç radyo ile yayınlanacak

Bugün İnönü Stadında oynanacak olan Galatasaray — Beşiktaş maçının tafsilâtı saat 14.30 da İstanbul Radyosu tarafından yayınlanacaktır. Maçın spikerliğini hakem Sulhi Garan yapacaktır.

Bundan evvelki Galatasaray—Beşiktaş maçında iki takım kaptanları el sıkışıyorlar.

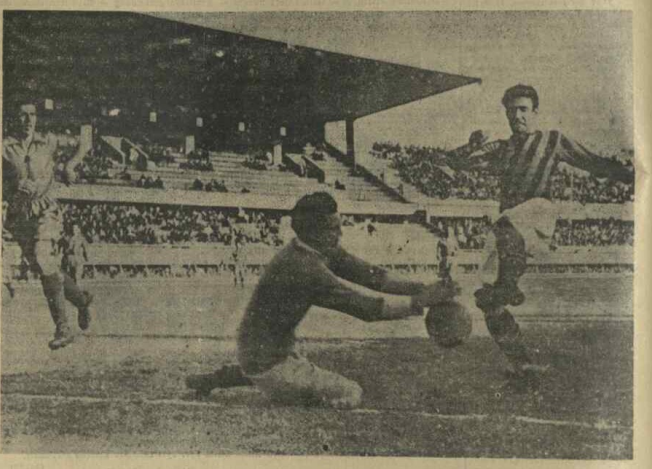

Emniyet kalecisi Mehmed, Fenerbahçe santrforu M. Alinin ayaklarından bir topu kurtarıyor.

DÜN YAPILAN LİG KARŞILAŞMALARINDA

Vefa - Kasımpaşa maçı çıkan bir hâdise yüzünden yarıda kaldı

Fenerbahçe Emniyeti yendi: 2 - 0

Dünkü lig maçları, şimdiye kadar yapılan kar şılaşmaların en az seyircisi olanı idi.

Günün ilk maçı Vefa — Kasımpaşa takımları arasında yapıldı. Hakem M. Reşat Nayırın idare ettiği bu maçta takımlar şu kadrolarile çıktılar:

Vefa: Şükrü — Mustafa, Rahmi — Zeki, Melih, Emel — Hikmet, Galip, Hakkı İsmet Bülent.

Kasımpaşa: Abdullah — Ali, Cihad — Mustafa, Sabahattin, İsmet — Hüsnü, Necmi, Niyazi, Burhan Salim.

Maç ikinci devrenin yarısında Vefa 2—1 galip vaziyette iken oyuncuların birbirlerine girmesi yüzünden hakem tarafından tatil edildi. Hâdise şöyle oldu:

Bir Kasımpaşa hücumunu Vefa müdafileri kornerle kesebildiler. Sağaçık Hüsnü korner atmağa giderken kaleci Şükrünün rakip oyunculardan birinden yediği tekme yüzünden yerde kıvranmağa başladığı görüldü. Hakem ise müdahale edinceye kadar oyuncular birbirlerine girdiler. Bu arada hakem uzun uzun düdük öttürerek maçı bitirdiğini ilân etti ve sahayı terketti. Her iki takım bir müddet sahada durduktan sonra soyunma odalarına çekildiler.

Goller nasıl oldu:

Kasımpaşalılar birinci devreyi Niyazinin bir kafa vuruşu ile kazandıkları tek golle 1—0 galip bitirdiler.

İkinci devre başlar başlamaz rakip müdafilerinin tereddüdünden istifade eden Galip kaleci çizgisi üzerinden topu Kasımpaşa kalesine soktu. Az sonra Hikmetin korner çizgisi hizasından çektiği serbest vuruşu İsmet, kaleci Abdullahın büyük hatasından faydalanarak kafa ile kaleye soktu. Böylece Vefa 2—1 galip vaziyete geçti, fakat maç, az sonra yarıda kaldı

Kaleci Abdullah'ın sahayı terkederken tribünlere doğru elipçe yaptığı işaret affedilmeyecek bir hareketti. Diğer maçlarda da maalesef bu hareketi yapan başka oyuncular tasavvur edilemiyecek derece bayağı ve kaba idi. Alâkalıların dikkat nazarını celbederiz.

İkinci maça Fenerbahçe ve Emniyet takımları şu kadrolarile çıktılar:

Fenerbahçe: Erdal — Hilmi, Ahmed — Samim, Kâmil, Nusret — Fikret, Erol, M. Ali; Lefter, Cemal. (Ordu takımı solaçığı.)

Emniyet: Mehmed — Muammer, Cahid — Vedat, Celâl, Adil — Şükrü, Süreyya, Necdet, İbrahim, Kemal.

Hakem: Ferih Esin.

Oyun başlar başlamaz Emniyet kalesine inen Fenerbahçeliler ikinci dakikada M. Alinin pasından istifade eden Erol'un 18 pas üzerinden çektiği düzgün bir şütle ilk gollerini kazandılar. Bu golden sonra Sarı — Lâcivertliler 40 ıncı dakikada Cemal vasıtasile ikinci gollerini kazanıncaya kadar cansız oynamaları yüzünden bir hayli gol kaçırdılar. Cemalin golü günün en güzel golü idi. Arada sırada Emniyetlilerin yaptıkları hücumlar Erdalın ye rinde müdahaleleri ile neticesiz kaldı. Devre 2—0 Fenerbahçenin lehine bitti.

Fenerbahçeliler ikinci devreye Erol soliçik, Cemal santrfor, M .Ali soliç olarak başladı larsa da, devre ortasında eski tertiplerine döndüler. Bu devre de başka gol olmadı ve maç 2—0 Fenerbahçenin lehine bitti.

Ankara lig maçları

Ankara, 12 (A.A.) — Bugün 19 Mayıs Stadyomunda Ankara lig maçlarına devam edilmiştir.

Birinci kümede Havagücü 2—0 Atıfbeye, Hacettepe 3—1 Maltepeye galip gelmiştir.

İnönü stadına ilâve edilecek Şeref tribünü

Ankara, 12 (Telefonla) — Dolmabahçedeki İnönü stadına yeni ilâve edilecek şeref tribünü için bir milyon lira sarfedilmesine karar verilmiştir.

AKŞAM SPOR

Milli küme karşılaşmaları

Galatasaray, Beşiktaşa 3-1 galib geldi

Müsabaka çok güzel ve heyecanlı oldu sarıkırmızılılar hâkim bir oyun çıkardılar

Milli kümenin en mühim karşılaşmalarından biri olan Beşiktaş - Galatasaray maçı dün Taksim stadında sekiz bini aşan bir seyirci kalabalığı karşısında oynandı. Hasılât (2500) lira. Takımlar sahaya çıktıktan ve taraftarlarının alkışları arasında mütad merasimi yaptıktan sonra şu kadrolarile karşı karşıya dizildiler.

TAKIMLAR VE HAKEM

Galatasaray: Osman - Yusuf, Adnan - Musa, Rıza, Celâl - Sarafim, Boduri, Cemil, Salâhaddin, Bedii.

Beşiktaş: Mehmed Ali - Hüsnü, Taci - Hüseyin, Feyzi, İbrahim - Şeref, Hakkı, Sabri, Bedii, Hayati.

Hakem: Nuri Bosut.

İki takım bugünkü kadrolarında birer oyuncusundan mahrumdu. Galatasaray Faruktan, Beşiktaş da Eşreften.

OYUN BAŞLIYOR!

Hakemin işaretile beraber Galatasaraylılar oyuna başladılar. Bu ilk sarı kırmızı hücumuna Beşiktaş merkezden mukabele etti ve Sabrinin şûtünü Osman kurtardı.

Galatasarayın Salâhaddin ile ve onu takiben Bedii tarafından yaptığı iki hücumu Beşiktaş müdafaası güçlükle geri çevirdi. 7 nci dakikada Beşiktaşın sağdan kazandığı bir köşe vuruşu boşa gitti. 12 nci dakikaya kadar iki taraf da müsavi hücumlarla birbirini zorluyordu.

Bu karşılıklı hücumlardan sonra Galatasarayın for hattının daha düzgün oynadığı görülüyordu. Bu düzgün inişler ayni zamanda da müessir oluyordu.

GALATASARAYIN BİRİNCİ GOLÜ

15 inci dakikada Bedii sağdan sürüklediği topu güzel bir orta ile sol tarafa geçirdi. Bodurinin hesaplı bir kafa vuruşu Galatasaraya ilk golü kazandırdı.

Bu golden sonra oyun yavaş bir tempo ile devama başladı. 20 nci dakikadan itibaren Galatasaray sol taraf ile inişler yapmağa çalışırken Beşiktaş da merkezden buna mukabele ediyordu. 30 uncu dakikada Beşiktaşlı Hüsnü Cemille yaptığı bir çarpışmada sakatlanarak sahadan çıktı. On kişi ile oynamağa mecbur kalan Beşiktaş kalesine Galatasaray forleri tekrar atıldılar ve sağdan soldan hücum etmeğe başladılar.

Hüsnü 34 üncü dakikada tekrar oyuna girdi ise de topalladığı için bütün oyun müddetince takımına müfid olamadı. Tekrar oyuna dahil olan Hüsnünün geride aksadığını gören Beşiktaşlılar takımlarında şu tadilâtı yaptılar. Hüsnü solaçığa, Sabri solhafa ve İbrahim de solaçığa, geçtiler. Beşiktaşın bu yeni takımı canlanmağa başladı ve 38 inci dakikada Şerefin attığı kuvvetli bir şûtü kaleci Osman büyük bir şansla ayağiyle karşılayarak takımını bir gol yemekten kurtardı.

Galatasaray muhacimlerinden Boduri, Hüsnü ve İbrahim ile çekişirken

Bunu takib eden yeni bir Beşiktaş hücumunda Hakkının bir şûtünü yine Osman kurtardı.

Dakikalar ilerlerken Beşiktaşın soldan yaptığı bir inişte Hakkının kuvvetli bir şûtünü Galatasaray kalecisi Osman havada yaylanarak güzel bir çevriklikle kornere çıkardı. Beşiktaşın sağdan attığı korneri bu sefer yeni bir korner takib etti. Şerefin soldan çektiği topu Galatasaraylılar yine kornere çıkararak önlediler ve birbiri ardına olan bu kornerlerin üçüncüsü atılamadan devre de 1 - 0 Galatasarayın lehine bitti.

İKİNCİ DEVRE

İkinci devreye Beşiktaşlılar başladılar ve Galatasarayın kalesi önünde dolaşan top Şerefin bir hatasile geri döndü. Bu favul atışından istifade eden Galatasaraylılar yeniden hücumlarını sıkıştırdılar.

GALATASARAYIN İKİNCİ GOLÜ

2 nci dakikada Galatasarayın yeni bir hücumunda Bediinin ortaladığı topu Cemil geride kalan Salâhaddine geçirdi. Salâhaddinin çok sıkı bir şûtü Galatasaraya ikinci golünü de kazandırdı.

Bu golle beraber devrenin yirminci dakikasına kadar Galatasaraylılar mütemadiyen hücumlarına devam ettiler ve maç da bu dakikadan itibaren süratlendi.

GALATASARAYIN ÜÇÜNCÜ GOLÜ

14 üncü dakikada Bedinin sürdüğü top Cemile geçti. Cemilin Boduriye verdiği topu Boduri tekrar yer değiştiren Cemile geçirdi. Cemilin fevkalâde bir şûtü Beşiktaşa üçüncü gole mal oldu.

Bu üçüncü golle beraber oyun da Galatasarayın hâkimiyeti altına girmiş bulunuyordu.

19 uncu dakikada Galatasarayın tevalî eden hücumlarından birinde Beşiktaşlı İbrahimin bir ters vuruşunu Beşiktaş kalesinin direği kurtardı. Galatasarayın bu hücumlarına mukabil Beşiktaşlılar münferid bir kaç hücumda bulundular.

BEŞİKTAŞIN YEGÂNE GOLÜ

27 nci dakikada Beşiktaşın seri bir hücumunda Hakkının tam yerinde verdiği bir pası Şeref sütle Galatasaray kalesine sokarak Beşiktaşın yegâne golünü çıkardı. Bu golden sonra Galatasaraylılar Bediiyi de geri alarak üç bekle bir müdafaa sistemi tatbike başladılar. Bu geri çekilme Beşiktaşın hücumlarını sıklaştırmak için bir fırsat oldu. Fakat Beşiktaşın çok kısa süren bu hücum tazyikinden kendini sıyıran Galatasaraylılar tekrar açılmağa ve Beşiktaş müdafaasını tazyik ederken oyun da 3 - 1 Galatasarayın galebesile bitti.

NASIL OYNADILAR?

Galatasaray dün çok güzel ve tabyeli bir oyun çıkardı. Kaleci Osman evvelki oyunlarını örten güzel bir maç yaptı.Müdafaada Adnan ve Yusuf, haf hattında Celâl fevkalâde idiler. Hücum hattında Bedii günden güne düzelen bir maç yaptı. Salâhattinin bilgili oyunu takdire lâyıktır.

Diğer forlardan Boduri ve Cemil de vazifelerini bihakkın ifa ettiler.

Beşiktaş dün müessir ve deplasmanlı bir oyun oynıyamadı. Bilhassa Hüsnünün sakatlanmasından sonra hatlar arasında bir ahenk kalmamıştı. Kaleci Mehmet Ali vazifesini yapmağa çalıştı. Müdafilerden Taci iyi gününde değildi. Haf hattı lüsumsuz bir asabiyet gösterdi. Bu hatta en düzgün oynıyan Feyzi idi. Hücum hattında Şeref ile Hakkı çok gayret göstermiş olmalarına rağmen diğer arkadaşları çok ağır hareket ettiklerinden netice alamadılar. Hakem bu mühim müsabakayı iyi idare etti.

Şazi TEZCAN

Türkiye güreş şampiyonası başladı

Türkiye güreş şampiyonası müsabakalarına dün Ankarada başlanmıştır. Yurdun her tarafından seçilip gelen güreşçiler müsabakalara devam etmektedirler. Yukarıdaki resim dünkü maçlardan üç enstantaneyi gösteriyor.

Maçtan evvel her iki takımla hakemler mütad seremoniyi yaparlarken

Pera - Şişliyi 3 - 1 mağlub etti

Çocuk Esirgeme kurumu menfaatine yapılan bu maç çok güzel oldu. Pera hâkim oynadı

Şişliyi mağlûb ederek Çocuk Esirgeme Kurumu kupasını kazanan Pera takımı

Gayrifedere klüplerin en kuvvetlilerinden olan Pera ile Şişli dün sabah Taksim stadında çocuk esirgeme kurumu menfaatine bir müsabaka yaptılar.

Stadı baştan başa dolduran binlerce seyirci önünde ve büyük bir tezahürat altında oynanan bu müsabaka Peranın hâkim ve teknik bir oyunundan sonra 3 - 1 galebesile nihayetlendi. Maçta 1700 lira hasılat oldu.

Saat onda sahaya çıkarak halkı selamlıyan takımlar şu şekilde dizildiler:

ŞİŞLİ: Armenak - Vlastardi, Alber-Arşevil, Nubar, Jirayr - Hıraç, Şavaş, Soldur, Rebii, Diran.

PERA: Cafatino - Hristo, Civelek - Çiçeviç, Etyen, Çoços - Artür, Culafi, Mesinezi, Bambino, Todori.

Hakem: Adnan Akın.

Oyun karşılıklı hücumlarla başladı. Peralılar yerden kısa paslarla düzgün bir oyun tutturarak daha ilk anlarda üstünlüğü temin ettiler. Şişli takımı uzun vuruşlu fakat şursuz bir oyun oynuyordu.

Peranın hâkimiyeti 17 nci dakikada semeresini verdi. Sağdan yapılan bir akında ortalanan topu Bambino kale önünde yakaladı ve güzel bir kafa vuruşile maçın ilk golünü Pera lehine kaydetti. Bu sayı Şişli oyuncularını harekete getirdi. Sağdan bir iki iniş yaptılarsa da Pera müdafilerini bir türlü aşmağa muvaffak olamadılar.

35 inci dakikada yine sağdan seri bir hücum yapan Peralılar Şişli kalesini sardılar. Müdafiler kısa vuruşlar yaptıkları için topu bir türlü uzaklaştıramıyorlardı.

Bu sırada ceza sahası haricinde topu yakalayan Pera muavini Çiçeviç pas verir gibi yaparak 30 metreden kaleye sıkı bir şût çekti ve Şişli kalecisi topu ancak seyirci kaldı. Bu sayıdan sonra Şişli takımında tadilat yapıldı ve muhasım oyunculardan bazıları yerlerini değiştirdiler ve birinci devre 2 - 0 Pera lehine nihayetlendi.

İKİNCİ DEVRE

Peralılar ikinci devreye biraz durgun başladılar. Şişli takımı mağlubiyetten kurtulmak için birinci devreye nazaran daha düzgün oynuyordu. Yavaş yavaş oyun üstünde hâkim vaziyete geçen Şişli, Pera kalesini tazyika başladı. Ve ilk sayılarını 15 inci dakikada Pera kalecisinin hatasından istifade ederek yaptılar. Soldurun çektiği sıkı şût Pera kalecisinin gözüne çarparak geri geldi. Şavaş yetişerek takımının yegâne golünü çıkardı. Bu sayı Peralıları harekete getirdi. Vaziyetin tehlikeye girdiğini hisseden Sarı siyahlılar kombine bir oyun tutturdular ve üstünlüğü tekrar aldılar.

19 uncu dakikada Pera solaçığının güzel bir ortasını kale yakınında yakalıyan Mesinezi sıkı bir şûtile takımının üçüncü golünü yaptı ve müsabaka bu sayıdan sonra sert bir şekil aldı. Şişli daha cüsseli oyuncularından teşekkül ettiği için ağır basıyordu. Oyunun son dakikaları Şişlinin faikiyyeti altında geçti isede sayı yapılamadı ve müsabaka 3 - 1 Peranın galebesile nihayetlendi.

Müsabakadan sonra Çocuk Esirgeme kurumu tarafından maçın galibi Peraya merasimle kupa verildi.

İstanbul atletizm bayramı

On senedenberi muntazamen tekrar edilen İstanbul atletizm bayramının onuncu sene müsabakaları dün Bebekte Amerikan Kolleji sahasında büyük bir sporcu kalabalığı önünde yapıldı. Alınan dereceleri yazıyoruz:

100 METRE: 1 İrfan 11.2, 2 Nazmi, 3 Cihad.

800 METRE: 1 İbrahim 2.04.9, 2 Cemal, 3 Vlâdimir.

1500 METRE: 1 Rıza Maksud 4.24.6, 2 İbrahim, 3 Koço.

3000 METRE: 1 Rıza Maksud 9.16 (yeni rekor), 2 Hüseyin, 3 Sulhi.

110 METRE MÂNİALİ: 1 Yavru 17.4, 2 Hrisopulos, 3 Vasfi.

400 METRE: 1 Gören 52.2, 2 Anna, 3 Cemal.

200 METRE: 1 İrfan 23.6, 2 Muzaffer, 3 Şevket.

CİRİD: 1 Şerif 50.15, 2 Rasim, 3 Ali.

SIRIKLA YÜKSEK: 1 Vlçeropulos 3.20, 2 Sudi, 3 Şerif.

GÜLLE: 1 Veysi 13.86, 2 Arat, 3 Bülend.

YÜKSEK: 1 Pulad 1.85, 2 Süreyya, 1.85, 3 Vlâdimir.

UZUN: 1 Muzaffer 6.81, 2 Çaroğlu, 3 Parkef.

DISK: 1 Arat 41.18, 2 Veysi, 3 Bülend.

ÜÇ ADIM: 1 Süreyya 13.45, 2 Yavru, 3 Feyyaz.

Müsabakadan sonra kazananlara madalya ve kupalar verilmiştir.

İkinci küme maçları

İkinci küme klüpleri arasında tertib edilen kupa maçlarına dün Taksim ve Şeref stadlarında devam edilmiştir.

Şeref stadında günün ilk maçı Kadıköyspor ile Bozkurd arasında yapılmıştır. Rakibine nazaran daha kuvvetli olan Kadıköyspor bu müsabakadan 4-1 galib çıkmıştır.

İkinci maç Beylerbeyi ile Anadoluhisar arasında yapılmıştır. Sahaya eksik bir kadro ile çıkan Hisarlılar Beylerbeyi karşısında 6-2 mağlûb olmuşlardır.

Taksim stadında yapılan Galatagençler- Demirspor maçı tarafeynin bütün gayretlerine rağmen 2-2 berabelikle neticelenmiştir.

Millî küme puan cedveli

Takım	M.	G.	B.	M.	A.	Y.	P.
A. Gücü	12	7	1	4	30	19	27
Demir S.	10	7	1	2	24	14	25
Fenerbahçe	10	6	1	3	23	14	23
Vefa	11	3	2	6	28	29	19
Beşiktaş	9	4	1	4	21	13	18
G. Saray	8	5	—	3	16	16	17
Doğan	9	3	1	5	12	25	16
Ateş	10	1	1	8	6	24	13

GALATASARAY 90. DAKİKADA METİN'İN GOLÜ İLE GALİP

Beşiktaş 10 saniye kala yıkıldı: 1 - 0

Her iki taraf da gol kaçırmada birbirleri ile âdeta yarış etti

SEYİRCİ: 38.101
HASILAT: 334.050.— Lira
HAKEMLER: Haber Fellner (8) (Avusturya) - Cemil Yılmaz (6), Bülent Üçer (6).
G. SARAY: Bülent (7) — Doğan (5), Naci (6), Ahmet (6), Ertan (6) — Ayhan (3), Mustafa (8) — Yılmaz (6), Turan (4), Metin (6), Ergün (5).
BEŞİKTAŞ: Necmi (8) — Yavuz (5), Süreyya (5), Kaya (5), Fehmi (3) — Yusuf (5), Cevdet (4) — Coskun (4), Ahmet (5), Faruk (4), Fethi (4)
GOL: Dakika 90 Metin

Abdülkadir YÜCELMAH

Fotoğraf: Selâhaddin GİZ

GALATASARAY'IN GOLÜ — Metin soldan aldığı topla sağa kaydıktan sonra Beşiktaş defansının bir anlık tereddüdünden istifade ediyor ve fotoğrafta görüldüğü gibi Necmi'nin karnının altından topu ağlara gönderiyor.

Kronometre artık sona yaklaşıyordu. 60, 59, 58..... Top Metinde, Metin 18 in sol köşesinde bitiverdi sanki.. 55, 54, 53... Metin topla sağa kaydı. 45, 44, 43, 42.. Metin top ayağına yapışmış gibi yürüyor; yürüyor. Fehmi, atak yapmak istiyor. Tutukluk var Beşiktaş defansında.. 30, 29, 28... Metin; biraz daha sağa kayıyor. Necmi yerinde duramıyor sanki. Süreyya Metin'in peşinde, Kaya Metin'in peşinde.. Metin biraz daha sağa kayıyor. 18, 17, 16... Evet, maçın bitmesine artık 16 saniye var. Metin ayağına halmumu gibi yapışmış meşin yuvarlağa şöyle bir dokunuveriyor. Necmi de Metinin ayaklarına plonjon yapmak üzere. Ama ne var ki, Metin de, Necmi de aynı anda hareketi düşünüyor ve yapıyorlar. Ve evet hiç beklenilmiyen bir anda Metinin bu dokunuşu, Necminin karnının altından ağlara takılıyor. 10, 9, 8... Ve santradan sonra keskin bir düdük. Maç bitiyor...

Galatasaray ile Beşiktaş, ligin kilit maçında tam 89 dakika bağıbaş sayılan bir mücadele yaptılar, gol kaçırmada birbirleri ile yarış ettiler, bir futbol komedyasının canlı bir örneğini verdiler. Süratli bir oyun, bol deplâsman yapan futbolcular, kale önlerine kadar inen kombine akınlar, mükemmel kurtarışlar ve kaçan birbirinden güzel fırsatlar, muhakkak goller... İşte ilk yarı için söylenecekler bunlar... Ancak ikinci yarı için yalnız akıcan fırsatlara sörünü kullanabileceğiz.

MAÇTAN NOTLAR

Dakika 3 — Yılmazın ortası Ayhanda. Ayhan dönemedi, Ayhan vuramadı, biraz kıpırda Ayhan. Ayhan son bir hamle yapıyor top direkte...

Dakika 5 — 2 Ahmetler Galatasaray yarı sahasında çarpıştı. Yusufun frikiği barajı geçti ama Fethi dönünceye kadar Naci uzandı ve topu açtı.

Dakika 12 — Yusuf, Faruk, Yusuf diyoruz. Yusufun kafa şutu avutta. Hem de direği sıyırarak...

Dakika 15 — Metinin «Al da ste dediği cinsten bir pas. Top Ayhan da. Ayhan dalıyor, dalıyor, dalıyor. Necmi ile karşı karşıya. Ayhan penaltı noktasının üzerinde, bomba gibi bir şut. Top denize gitti sanki...

Dakika 22. Yusufun sağdan sandemi Fethi avut çizgisi üzerinden çeviriyor, top Farukta, Faruk yatarak kafa vuruyor. Ne o Bülent kalesini terketmiş bomboş vaziyette kale. Nereden yetiştiyse yetişti Ahmet, boş kalede bitiverdi. Top uzaklaştı. Galatasaray tribününde kıpırdamalar var...

Dakika 30 — Yılmaz atakta. Yılmaz Fethi ile mücadelede.. Bir ara müsait bir pozisyon buldu sıyrıldı Fehminin yanından. Necmi ile karşı karşıya. Oooo, bu da kaçar mı Yılmaz. Top avuta gider mi hiç...?

Dakika 31 — Sağ iç mevkiine kadar kayan Doğanın nefis bir şutu. Necmi yaylanarak topu kornere çıkarıyor.

İKİNCİ DEVRE

İlk devrenin gol kokan heyecanı yok artık. Top ortalarda dolaşıyor. Kimse topu istemiyor sanki o vuruyor ötekinde, öteki vuruyor, isteksizce bir vuruş. Git Allahından bul der gibi...

Dakika 51 — Metin, o kendisini yormak istemiyen, ama ayağına geldiği zaman topu raket gibi kullanan adam... Tasa santra yuvarlağı üzerinden topu alıyor, şöyle ileriye bir bakıyor ve uzatıyor topu Ayhana.. Allah vergisi. Ayhan hızlı çocuk. Dalıyor teşlı ceza sa-

(Arkası 7. sayfada)

Türkiye liginde

Puan Durumu

TAKIMLAR	O.	G.	B.	M.	A.	Y.	P.
G. Saray	5	3	1	1	6	3	7
Ankaragücü	5	3	1	1	17	9	7
Vefa	5	3	1	1	7	6	7
Beşiktaş	5	3	—	2	9	4	6
Demirspor	4	3	—	1	9	7	6
İzmirspor	5	3	—	2	7	7	6
Beykoz	5	1	3	1	4	2	5
P. T. T.	5	2	1	2	6	7	5
Altay	4	1	2	1	4	4	4
G. Birliği	4	2	—	2	6	8	4
Göztepe	5	1	2	2	6	8	4
Fenerbahçe	5	1	2	2	4	6	4
Şekerspor	4	1	1	2	6	7	3
Hacettepe	4	1	1	2	3	4	3
İstanbulspor	5	1	1	3	3	7	3
Feriköy	5	—	2	3	1	7	2

SPOR TOTO

Vefa - İstanbulspor	1
Beykoz - Feriköy	0
Beşiktaş - Galatasaray	2
Demirspor - Ankaragücü	2
Şekerspor - PTT	1
Gençlerbirliği - Hacettepe	0
Göztepe - Fenerbahçe	0
Kasımpaşa - Samsunspor	0
Güneşspor - Karşıyaka	0
Altındağ - Çuk. Idm. Yurdu	1
Ülkispor - Manisaspor	0
Bursaspor - Beylerbeyi	0
Sakaryaspor - Petrolspor	1
Yeşildirek - Adana D. Spor	0
Beyoğluspor - Bandırmaspor	1
Eskişehirspor - Konyaspor	1

GOL, GOL, GOL — Top Necmiyi geçmiş, Necmi yerde; Metin yerde ve top Beşiktaş kalesine girmek üzere.. İşte Beşiktaşı yıkan gol..

Fotoğraf: Tülay DİVİTÇİOĞLU

BEŞİKTAŞ HÜCUMU — Galatasaray kalecisi Bülent ile Naci birlikte bir Beşiktaş akınını tesirsiz hale getirmeğe çalışıyorlar.

Fenerbahçe, Göztepe ile berabere: 1-1

Maçın gollerini Nihat ve Yaşar attılar

HAKEMLER : Keller Kar (İsviçre (7), Burhan Yalçın (7), Nevzat Tansuğ (5).
GÖZTEPE : Seyfi (7), Mehmet (6), Ekrem (5) - Zahit (7), Sabahattin (7); İzzet (6) - Ertan (5); Nihat (6), Fevzi (5), Gürsel (5), Ceyhan (5).
F. BAHÇE : Ali (5) - Özcan (3), İsmail (3) - Şeref (3), Ercan (5), Osman (4) - Yaşar (2); Hüseyin (2); Ziya (3); Birol (4); Aydın (6).

Çetin GÜREL

Teknik yönetici değişikliğinin Fenerbahçeye birşey kazandırmadığı bugünkü Göztepe maçında kendini fyice hissettirdi.

Koyu Fenerbahçeli taraftarların dahi artık Fenerbahçede bir şey yok diye feryat etmeleri hiç de mübalağa değildi.

Gerek müdafaada, gerekse for hat tında ne yaptığını bilen futbolcuyu göstermek çok güçtü. Kısaca Fenerbahçenin ha babam futbolu oynadığını da kaydedelim. Skor 1 - 1 ise ve Fenerbahçe çok korktuğu İzmir deplâsmanını 1 puan ile kapatmışsa bunun nedenini Fenerbahçede değil Göztepede aramak icap eder.

Eğer Sarı-kırmızılı forvet mirasyediler gibi ellerine geçen fırsatları değerlendirebilmiş olsalardı. Fenerbahçenin akibetini tâyin etmek kolay olmazdı.

4. dakikada Zahitin ileri pasını alan Nihat sağ yele ile Ali'nin sağ boşluğundan topu filelere taktı: 1-0.

11. dakikada Ceyhan şahsi gayretiyle F. Bahçe sahasına girdi, çektiği şut Aliyi geçti. Sağ yan direkten döndü. Fevzi hamle yaptıysa da Ali daha önce davranarak topu yakaladı.

29. dakikada Ziya, Sabahattini geçti. Gol pozisyonunda iken Seyfi çıktı ve mutlak golü önledi.

39. dakikada Nihat Ercanı geçti. Ali ile karşı karşıya kaldı. Penaltı noktası üzerinden topu iskaladı ve mutlak bir golü kaçırdı.

İkinci devrede Göztepe yine Fenerbahçeyi sıkıştırdı. 48. dakikada Nihat gole giderken Osman, formasından çekerek ceza sahasının önünde durdurdu. Hakemin verdiği frikik atışını Gürsel çekti. Ali'nin sol boşluğunu gördü. Ali topu güçlükle çeldi. Nihata gelen topu bu oyuncu şutladı. Avut.

75. dakikada Serefe yapılan faülden Birol topu Yaşara verdi. Yaşarın şutu: 1-1.

GÖZTEPENİN GOLÜ — İzmir takımın golünü daha 4. dakikada kazandı. Fotoğrafta, F. Bahçe ağları ile kucaklaşan Nihat'ın şütu görülüyor.

NETİCESİZ — Başarılı olmayan Sarı - Lâcivertlilerin akınları Göztepe müdafaasında kaldı. İşte kaleci Seyfi'nin önlediği bir F. Bahçe hücumu..

Divan Heyeti toplantısında M. Bulgurlu tenkid edildi

Fenerbahçe Kulübünün Divan Heyeti toplantısı dün saat 10.00 da Denizcilik Lokalinde yapılmıştır. Başkanlığa seçilen Talha Altınbaşak'ın idare ettiği toplantıda gündem tesbit edildikten sonra ilk sözü alan Kulüp Başkanı Dr. İsmet Uluğ, takımın son durumu, antrenör meselesi ve Teknik Komite hakkında izahat vermiştir.

Daha sonra söz alan üyeler yaptıkları konuşmalarda İdare Heyetini tenkid etmişler ve bu arada kürsüye gelen Reşat Göze, İdare Heyetinin çok alaturka çalıştığını belirterek, ilk önce belirli prensiplerin ortaya konulmasını istiyerek, «Bu zihniyet devam ettiği müddetçe takımın başına Herrera dahi gelse ancak 2 ay kalır» demiştir.

Bunun üzerine üyelerden birinin

(Arkası 7. sayfada)

Rusya Danimarka'yı 3-1 mağlûp etti

Kopenhag, 1° (AP) — Rus Milli futbol takımı dün Danimarkayı 3-1 mağlûp ederek 1966 yılında İngilterede yapılacak olan Dünya Kupasına katılacak olan 16 takımdan birisi olmak hakkını kazanmıştır.

Birinci yarısı 0-0 berabere biten maçta Sovyetlerin gollerini Metreveli 46. dakikada, Benesovsky 62. dakikada ve Abo 68. dakikada kaydetmişlerdir. Danimarka tek golünü santrfor Tommy Troelsen'in ayağından 77 inci dakikada kazanmıştır.

Şekerspor : 2 - PTT : 1
G. Birliği 0 - H. Tepe: 0

Hakemler: Orhan Gönül (4) — S. Sözüak (5), K. Yücel (5),

Şekerspor: Erdem 4 (Fethi 6) — Oğuz (5), İsmail (6) — Doğan (5), Ruhi (5), Aydın (7) — Muharrem (7), Vahap (5), Mehmet (6), Güngör (7), Hikmet (5).

PTT: Atilla 4 (Cavit 5) — Aydın (5), Mustafa (6) — Yılmaz (5), Tamer (5), Zekâi (5) — Nazmi (5), Yetik (4), Yücel (5), Ömer (5), Yaşar (5).

Ali ABALI

ANKARA — Hareketli ve her iki takımın da sonuna kadar mücadele ettiği karşılaşmanın sonunda Şekerspor galip geldi. PTT lilerin zaman zaman sertliğe kaçmaları aleyhlerine oldu. Orhan, Gönül maçı ismine lâyık bir şekilde yönetemedi.

7 nci dakikada Mehmet düşe kalka 18 içine daldı. Tameri atlattıktan sonra şutunu patlattı. Top, kalecinin kapadığı köşeden filelerle kucaklaştı (1-0).

25 inci dakikada Yücelin atağında Erdem topu elinden kaçırdı. Yücel boş kaleye topu yuvarlıdı (1-1). 38 inci dakikada Güngör'ün kafa ile aşırdığı topu Muharrem soldan yakaladı ve şutladı, gol (2-1).

İkinci devrede tarafların çabaları fayda vermedi ve karşılaşma ilk devrede atılan gollerle 2-1 Şekersporun galibiyeti ile son buldu.

STAD : 19 Mayıs.
HAKEMLER: Faruk Talu 6 - Fikret Tercan 5, İzzet Özbaydur 6

GENÇLERBİRLİĞİ : Selçuk 5 - İhsan 6, Ali 5 - Oktay 6, Cevdet 7, Faik 5 - Uğur 6, Burhan 4, Abdullah 6, Tevfik 6, Zeynel 6

HACETTEPE: Baskın 6 - Uğur 5, B. Osman 6 - Onursal 6, Turan-I 5, Turan-II 6 - Çetin 5, Tuncer 6, B. Suphi 6, Osman 6, K. Suphi 6

EROL SİPAHİ

ANKARA — Denk kuvvetlerin karşılaşmasında ilk devrede gol olmadı. Her iki taraf da birbirine üstünlük kuramadılar.

9. dakikada Tevfik'in ara pasını yakalayan Burhan, yakın mesafede topu dışarıya attı. 18. dakikada K. Süphi'nin kornerinden top doğrudan doğruya kaleye girerken Selçuk bunu güçlükle önledi. 56. dakikada K. Suphi'nin ara pasını yakalayan Çetin, berbat bir vurusla fırsatı değerlendiremedi, top yine avutta.

Türkiye - Romanya maçını Arnavut hakemler yönetecek

ANKARA — 23 Ekim Cumartesi günü Ankara'da oynanacak Türkiye - Romanya (A) millî maçını Arnavutluk federasyonuna mensup hakemler yönetecektir.

Cumhuriyet Spor

3 Otorite yazıyor

Maçta yalnız son fırsat kullanıldı

Saim KAUR

Dünkü çetin karşılaşmanın en büyük özelliği tarafların gol kaçırmakta tam doksan dakika yarış etmeleri idi. Fakat bu yarışma öylesine karşılıklı ve öylesine büyük pozisyonların insafsızca harcaması şeklinde cereyan etti ki, örneğine futbol geçmişinde kolay kolay rastlanamazdı. Maçın diğer büyük bir özelliği ise en son fırsatın Metin tarafından değerlendirilerek günün galibini belli etmiş olması idi.

Maç son zamanlarda futbolumuzda görülen düşüklüğün aksine zaman zaman saha ortasında kaliteli cereyan etti. Her iki tarat birinci devrede modern anlamda güzel hareketler yaptılar ve güç pozisyonlarda dahi gol pozisyonları yarattılar. Ancak büyük dikkat ve emek sarfedilerek kazanılan bu fırsatlar öylesine acemice davranışlarla yok edildi ki, buna şaşmamak ve kaçıranların âcizliğine üzülmemek elde değildi.

Galip Galatasaray maç öncesi tahminlerin aksine 4-2-4 ü daha güzel ve sonucu ilk devrede alacak şekilde başarılı uyguladı. Bilhassa Metinde toplanan topları Galatasaray kaptanı kontrolüna aldıktan sonra, Beşiktaş defansının boşluklarına ustalıkla gönderiyor ve büyük tehlikeler Metinin paslarından doğuyordu. Nitekim arkadaşlarının 89 dakika yapamadığını, son anda ve çok yorgun bulunduğu sırada dahi beceren Metinden başkası olmadı. Sarı - Kırmızılı takımın defansı vasat, forveti saha ortasında iyi idi. Gol yapma sanatı bakımından ise rakipleri kadar hatta ondan çok daha fazla beceriksiz ve başarısızdı.

Beşiktaş'a gelince, kondisyon ve mücadele gücü yönünden üstün görünmesine rağmen teknik bakımdan yetersizdi. Golü kararlıdan beklemeleri yanlıştı. Defaşını verdiği büyük gedikler rakiplerinin beceriksizliği, bir de kaleci Necminin muhakkak üç gollü kurtarmasiyle sonuca ulaşmadı.

Kötünün daha az kötüsü

Eşfak AYKAÇ

G. Sarayı dünkü maçın favorisi olarak tahmin ederken Sarıkırmızılı takımın daha iyi oynıyacağına ihtimal vererek böyle düşünmüştüm.

Buna rağmen Sarıkırmızılılar mı sabahayı galip bitirdiler. Hattâ Yılmaz ve Ayhanın çok kolay pozisyonları değerlendirmekteki beceriksizlikleri olmasaydı, galibiyet daha açık farkla olurdu.

4-2-4 tatbikçisi G. Sarayın geride kı dördü vasifesini yaptı. Orta kademenin 2 adamından Mustafanın, Yusufu kontrol altına almakta gösterdiği asaf orta saha hâkimiyetinin zaman zaman Beşiktaşa geçmesine ve G. Saray takımının çok sıkışmasına yol açtı. Öte yandan aynı Mustafa takım hücumda iken fazla pasif kaldı ve bu hücumların daha kolay ve verimli olarak inkişaf edememesinde rol sahibi oldu.

Bu hattın ikinci adamı Ayhan, G. Sarayın en şuurlu kafası ve en düzgün futbol oynayan ayakları idi.

G. Saray hücum hattı fazla başarılı değildi. Metin durgundu. Bugünkü futbolda golün ruhu olan (ver-kaç) ların yalnız evern lerini yapıyor, okaçe larında ise yoktu.

Diğerleri için sadece «gayretli, mücadeleci» demekten başka söylenecek söz pek yok.

Hülâsa olarak maçı tyinin daha iyisi değil, kötünün daha az kötüsü kazandı.

Beşiktaş tutuktu

Sadri USUĞLU

Maç öncesi favori, Beşiktaşın sahaya çıkarken taraftarlarının gösterdiği muazzam tezahüratan mutlak bir galibiyet beklendiği anlaşılıyordu. Sakatlığı dolayısiyle oynıyamıyan emektar Ahmet ile ne için oynatılmadığı bilinmiyen Suat'tan mahrum Siyah - Beyazlı onbir, maça rakipleri kadar soğukkanlı başlıyamadılar. Bundan faydalanmasını bilen Galatasaray başlangıçta kurduğu hâkimiyet ile moralman çok kuvvetlendi.

Futbolumuzun çok düşük oldu- (Arkası 7. sayfada)

90 DAKİKANIN ÖTESİ

G. Kılıç "Maçı kazanmak için 90 dakika beklememeliydik,,

Asaf AYÇIL

Beşiktaş soyunma odası derin bir sessizliğe bürünmüştü. Hiç kimse konuşmuyordu.

Antrenör Spayiç ve menecer Recep, golün Fehmi'nin hatasından yapıldığını ifade ettiler ve maçın kritiğini yapmaktan çekindiler.

Galatasarayda bayram sevinci

Sarı - Kırmızılı takımın soyunma odasında büyük bir sevinç hâkimdi. Futbolcular ve idareciler bayramı kutlamağa başlamışlardı bile.

Arkadaşlarının öpücük yağmuruna tutulan, golün kahramanı Metin Oktay'a her taraftan tebrikler yağıyordu.

Metin, şöyle konuştu: «İyi bir maç çıkaramadım fakat maçta çok fırsat kaçırdık. Rahat bir galibiyet alabilirdik. Takımımı galip getirdiğim için çok sevinçliyim.»

Antrenör Gündüz Kılıç ise görüşünü şu şekilde ifade etti: «Golümüz geç oldu. Daha evvel almalıydı. Metin daha iyi olsaydı, 90 dakikayı beklemezdik, Beşiktaşlılar maçtan önce çok konuştular, biz ise neticenin sahada alınacağını isbat ettik.»

HAFTANIN MAÇINDA BEŞİKTAŞ'I TEK GOLLE YENİP İDDİASINI SÜRDÜRDÜ

Aslan'dan zirve adımı

Fotoğraflar: FATİH ERDOĞDU

GALATASARAY: 1 - BEŞİKTAŞ: 0

STAT: *Türk Telekom Arena*
HAKEMLER: *Cüneyt Çakır, Bahattin Duran, Tarık Ongun*
G.SARAY: *Muslera, Veysel, Semih, Hakan, Telles, Selçuk, Ceyhun (dk. 69 Yekta), Melo, Sneijder (dk. 81 Gökhan Zan), Burak, Drogba*
BEŞİKTAŞ: *Tolga (dk. 46 Cenk), Necip, Franco, Dany, Motta, Gökhan Töre, Atiba, Oğuzhan (dk. 80 Ömer), Veli, Olcay (dk. 68 Fernandes), Almeida*
GOL: *Dk. 39 Selçuk (pen.)*
SARI KARTLAR: *Dany, Veli (Beşiktaş); Ceyhun, Muslera (G.Saray)*

90 DAKİKA
ARİF KIZILYALIN

Atatürk'ün Tarif Ettiği Sporcu

Yıllarca önce 'BAĞZILARI'nın Cumhuriyet devrimlerine ve kazanımlarını yok etmeye çalışmadığı günlerde yolum eski Ali Sami Yen, eski İnönü ve eski Fenerbahçe statlarına düştüğünde kocaman bir tabela takılırdı gözüme: "*Ben Sporcunun Zeki, Çevik, Aynı Zamanda Ahlaklısını Severim...*"

Altında da altın yaldızlı harflerle **Mustafa Kemal Atatürk** yazardı...

Seneler geçti aradan, statlar yıkıldı, yenileri yapıldı, kimsenin aklına ulu önderin bu '*Atasözü*'nü spor sahalarının en görünen yerine yeniden asmak gelmedi.

Haklıydılar da. Ne gereği vardı ki; futbol artık endüstriyeldi, Makyevelistti, efendilik, centilmenlik, para etmiyordu...

Ama İzmirli bir genç çıktı, bu Atasözünü adeta gözümüze soktu.

Aferin be **Semih**; soyadınla müsemma, '*Kaya*' gibi bir adamsın.

Derbinin önüne geçtin, kendini uyduruktan yere atan, maç sonunda '*edepsizce*' sevinen arkadaşlarının hatta rakip kalecinin gözüne ışık tutan taraftarın ayıplarını örttün.

Artık sen Galatasaray'ın '*unutulmaz*'ısın... Hem de bu genç yaşında.

Ne mi yaptı Semih?

1-0 önde gittikleri ve atak üstüne atak yedikleri Beşiktaş derbisinin 54. dakikasında kornere çıkan ancak sahadaki 6 hakemin gözünden kaçıp '*aut*' kararı verilen pozisyona itiraz etti, Galatasaray'ın gol yeme ihtimalini düşünmeden topun rakibe verilmesini sağladı. Çünkü **Olcay**'dan önce o dokunmuştu topa ve verilmesi gereken karar aut değil kornerdi...

Üstelik bu kritik pozisyonda top Beşiktaş golü olarak Galatasaray ağlarına da gidebilirdi ama zerre düşünmeden '*rakibin hakkının rakibe*' verilmesi için hakemi uyardı.

O anda da tüm statla beraber hakem **Cüneyt Çakır**'ın, belki de tüm Türkiye'nin alkışını aldı.

Bilmem, TMOK veya IOC (Uluslararası Olimpiyat Komitesi) Semih'e fair - play verir mi ama o gönüllerin efendisidir, Atatürk'ün tarif ettiği gerçek Türk sporcusudur...

Maça gelince; Galatasaray favoriydi, kazandı. Gerçi sergilenen futbola bakılırsa Beşiktaş yenilgiyi hak etmedi ama Sarı - Kırmızılılar kendi sahalarındaki maçları öyle ya da böyle kazanmasını biliyor. Beşiktaş'ı da bu havayla yendiler. Yoksa ortaya konan futbol 1 puan bile getirmez normal zamanlarda. Düşünün **Drogba** sol çizgiye saklanmış, **Sneijder** sadece ölü toplarda ortaya çıkıyor; biraz **Melo** biraz **Veysel**, kopuk kopuk **Telles** ve kaleci **Muslera**... Bu 4 adam geriye kalan 7 kişinin boşluğunu doldurdu. Penaltı ise aradıkları ilaçtı. **Dany**'nin kenar bindirme yapan **Veysel**'i acemice düşürüşü ve **Selçuk**'un usta vuruşu galibiyeti getirmeye yetti. Bu pozisyonun dışında da **Burak**, Telles ve Drogba ağları sarsabilirdi ama ne yalan söyleyeyim Beşiktaş adına **Almeida**'nın biri ilkyarı 2.'si ikinci bölüm yakaladığı fırsatlar çok daha '*net*'ti. Gelgelelim Beşiktaş bu tip maçlarda çerçeveyi bulamıyor. Şanssızlıklar da yakalarını bırakmıyor. Bir maçta 2 kaleci birden sakatlanır mı? Sakatlandı dün. Önce **Tolga** tribüne çıktı, ardından **Cenk** beyin sarsıntısı geçirdiği halde kapalı gözle maçı bitirdi...

Sonuçta Galatasaray dün hem yılın ilk derbisini kazandı hem yeniden şampiyonluk şansını tazeledi hem de Chelsea sınavı öncesi moral depoladı.

SPOR TOTO SÜPER LİG PUAN DURUMU

TAKIM	O	G	B	M	A	Y	AV	P
F.BAHÇE	21	15	2	4	48	25	23	47
G.SARAY	22	12	8	2	40	19	21	44
BEŞİKTAŞ	22	12	6	4	39	22	17	42
SİVAS	21	11	3	7	38	28	10	36
K.KARABÜK	22	9	7	6	25	23	2	34
AKHİSAR	22	9	5	8	30	29	1	32
ESKİŞEHİR	21	9	4	8	27	24	3	31
BURSA	22	8	7	7	25	28	-3	31
KASIMPAŞA	21	8	6	7	32	28	4	30
TRABZON	21	8	6	7	30	28	2	30
T.KONYA	21	8	2	11	31	32	-1	26
G.ANTEP	22	7	5	10	26	39	-13	26
G.BİRLİĞİ	21	7	3	11	23	27	-4	24
MP ANTALYA	21	5	8	8	26	28	-2	23
ELAZIĞ	21	7	1	13	28	45	-17	22
Ç.RİZE	22	5	6	11	25	32	-7	21
K.ERCİYES	22	5	4	13	20	36	-16	19
KAYSERİ	21	3	7	11	14	34	-20	16

G.ANTEPSPOR: 1 - AKHİSAR B.: 1

STAT: *Kâmil Ocak (G.Antep)*
HAKEMLER: *Tolga Özkalfa, Bülent Gökçü, Alpaslan Dedeş*
G.ANTEP: *Karcemarskas, Şenol, Medunjanin (dk. 63 Sapara), Traore, Kemal (dk. 39 İbrahim Akın), Ekrem Dağ, Serdar (dk. 76 Oğulcan), Gilles Binya, Mustafa, Cenk, Birol*
AKHİSAR B.: *Emrah, Serkan, Çağdaş, Merter, Uğur, Mehmet, Niasse, Ahmet (dk. 71 Emin), Güray, Emrah, Sesar (dk. 89 Erkan)*
GOLLER: *Dk. 77 Cenk, dk. 59 Uğur*
SARI KARTLAR: *Şenol, Birol (G.Antep), Ahmet*

K.ERCİYES: 2 - K.KARABÜK: 1

STAT: *Kadir Has (Kayseri)*
HAKEMLER: *Barış Şimşek, Serdar Diyadin, Mehmet Metin*
K.ERCİYES: *Gökhan, Cem (dk. 65 Yiğit Gökoğlan), Mangane, Diakhate, Emre, Mandjeck, Murat Yıldırım (dk. 90 Numan), Traore, Cenk Ahmet, Yasin, Edinho*
K.KARABÜK: *Waterman, Uğur, Murat Akça, Yiğit İncedemir, S.Sow, İshak, Furkan, Musa (dk. 58 Ahmet İlhan), Erkan (dk. 69 Hamroun), Eneramo, İlhan Parlak (dk. 80 Lopes)*
GOLLER: *Dk. 67 M.Yıldırım, dk. 71 Yasin, dk. 76 Murat Akça*
SARI KARTLAR: *Diakhate (K.Erciyes); S.Sow, Musa, M.Akça*

MANCINI: HAK EDEREK KAZANDIK

●**Mancini:** Çok iyi bir teknik direktörü olan iyi bir takımla oynadık. Zor bir maç oldu ama kazanmak çok önemliydi. Kafaların Chelsea maçında olması da muhtemel ama hak ederek kazandık. Semih'in, hakemin kararını düzeltmesi çok iyi bir davranıştı.

●**Bilic:** Biz bugün çok daha iyi oynayan, galibiyeti hakeden taraftık. Birçok pozisyona girip golü bulamayınca sonuç böyle oldu.

●**Olcay:** 4 maçlık serimizin sona ermesi bizi çok üzdü. Gelecek haftadan itibaren yeniden kazanmaya başlayıp şampiyonluk iddiamızı sürdüreceğiz.

FENERBAHÇE'DEN DANY GÖNDERMESİ!

●Devre arasında G.Saray'dan Beşiktaş'a kiralanan **Dany**'in yaptırdığı penaltı sonrasında Sarı - Kırmızılıların kazandığı maçın ardından sosyal medyada Kamerunlu oyuncuya tepki yağdı. Dany'nin G.Saray'ı öven eski tweetleri paylaşılırken F.Bahçe yönetim kurulu yedek üyesi **Selim Kosif** twitter'den **"Şimdi hepberaber Dany'nin demecini hatırlayalım: Sezon sonu çok çalışıp G.Saray'a döneceğim. Bence bugün döndü bile"** paylaşımında bulundu. Sarı - Lacivertli bir başka yönetici **İsfendiyar Zülfikari** ise **"Maçın A damı: Dany"** tweetiyle tepkisini dile getirdi.

ALKIŞLAR SEMİH'E

CUMHUR ÖNDER ARSLAN

G.Saray'ın oyuncusu **Semih Kaya** derbide örnek bir harekette bulundu. Semih ile **Olcay**'ın ikili mücadelesinde top dışarı çıkarken hakem **Cüneyt Çakır** aut kararı verince Beşiktaşlı futbolcular itiraz etti. Semih, Çakır'a topun kendisine çarpıp çıktığını söyledi. Çakır korneri verirken Semih'in elini sıktı. Beşiktaşlı oyuncular da Semih'i tebrik etti. Genç oyuncu maç sonrası yaptığı açıklamada **"Pozisyonda top benim ayağıma çarpmıştı. Cüneyt Hoca bana sordu ben de doğruyu söyledim. Aynı şey bir penaltı pozisyonunda olmuş olsa bile doğruyu söylerdim"** dedi. G.Saray'ın **Selçuk İnan** ile kullandığı penaltı öncesinde Sarı - Kırmızılı tribünlerden Beşiktaş kalecisi **Tolga Zengin**'in gözüne yeşil renk lazer ışığı tutuldu. Tolga'ya lazer tutan taraftarı güvenlik güçleri tespit ederek yakaladı. Bu seyirciyle ilgili 6222 sayılı sporda şiddet yasasında yer alan yaptırımların uygulanacağı öğrenildi. Tolga, bir pozisyonda sol gözünden problem yaşadı. İkinci yarının başında Tolga oyundan çıkarak yerini **Cenk**'e bıraktı. G.Saray Başkanı **Ünal Aysal**, Beşiktaş derbisini eşi **Fani** ve küçük kızı **Alin** ile birlikte izledi. Aysal'ın kızının giydiği G.Saray formasın sırtında **'Küçük Başkan'** yazması dikkat çekti.

MOURINHO'DAN GAF

G.Saray'ın Şampiyonlar Ligi ikinci turunda gelecek çarşamba karşılaşacağı Chelsea'nin izleme komitesinden yetkililer derbiyi TT Arena'da canlı takip etti. Chelsea Teknik Direktörü **Mourinho**, İngiltere'de G.Saray maçı hakkında yaptığı açıklamada **"G.Saray iyi oyunculara sahip. Sneijder, Drogba, Melo, Eboue, Riera.."** diyerek Riera'nın hâlâ Sarı - Kırmızılılarda oynadığından bahsedip büyük bir gafa imza attı. G.Saraylı taraftarlar maç öncesi kale arkası tribünde üzerinde **"Türkiye'dir Galatasaray"** yazan dev bir pankart açıp kareografi oluşturdu.

ASLAN'DAN DERBİ SERİSİ

Beşiktaş'ı 1-0 yenen Galatasaray, rakibi karşısındaki yenilmezlik serisini 8 maça çıkardı. Siyah-Beyazlılar son galibiyetini 30 Nisan 2011 tarihinde BJK İnönü Stadı'nda 2-0'lık sonuçla almıştı. Bu arada Beşiktaş'ın ligdeki 4 maçlık galibiyet serisine, ilk yarıda olduğu gibi yine G.Saray son verdi. Bu arada Türk Telekom ve Galatasaray Spor Kulübü işbirliğiyle başlatılan **"Galatasaray Efsanelerini Anıyor, Türk Telekom Dünyaya Duyuruyor"** projesi kapsamında, Sarı - Kırmızılı takımın efsane isimlerinden **Erhan Önal**'a Beşiktaş derbisi öncesinde düzenlenen törenle plaket verildi.

CENK ÖLÜMDEN DÖNDÜ

●Beşiktaş'ta kaleci Cenk takım arkadaşı Franco'nun tekmesiyle 84. dakikada sakatlandı. Kafasına darbe alan ve hareketsiz yerde kalan Cenk'e sağlık heyeti saha içinde 8 dakikalık tedavisi uyguladı. Genç kaleci oyuna devam edebildi. Ancak sağlık heyeti kalenin arkasında kalarak Cenk'i sürekli konuşturup bilincini yerinde tutmaya çalıştı. Kalan dakikalarda kale direğine yaslanarak ayakta durabilen Cenk'in geçici körlük ve hafıza kaybı yaşadığı belirtildi. Maçın bitiş düdüğünün ardından Cenk kendini yere bıraktı. Kulüp doktorlarının yardımıyla ayağa kalkan genç eldivenin yanına giden G.Saraylı futbolcular Drogba ve Muslera da Cenk'e geçmiş olsun dileğinde bulundu. Maç sonunda hastaneye kaldırılan genç kalecinin ambulansın içerisinde doktorun telefonunu alarak annesini aradığı ve durumunun iyi olduğunu söylediği öğrenildi. Hastanede birçok testten geçen Cenk'in sağlık durumunun iyi olduğu açıklandı. Cenk, kontrol amaçlı geceyi hastanede geçirdi. Karşılaşma sonrasında Cenk'in "Neredeyim ben, maça ne zaman girdiğimi hatırlamıyorum. Hiçbir şey hatırlamıyorum. Niye ben maça girdim?" dediği öğrenildi. Tartışmaların odak noktasında ise "Cenk başına darbe aldıktan sonra neden maça devam etti? Sağlık heyeti neden risk aldı?" sorusu vardı. Beşiktaş kulüp doktoru Ertuğrul Karanlık, "Geçici olarak hafızasını kaybetmişti Cenk. Yüzünde, kulağında ve kafasında yaralanmalar da vardı. O anda düşünmüştük. İster istemez takımın da durumunu düşündük. İki değişiklik olsaydı kesinlikle değiştirirdik kaleciyi" dedi. Cenk'in yaşadığı sakatlığın bir benzerini bu sezon İngiltere Premier Ligi'nde Tottenham kalecisi Hugo Lloris yaşamıştı. Lloris beyin sarsıntısı geçirmesine karşın maça devam ettirilmiş; FIFA Sağlık Kurulu bu durumu 'skandal' olarak nitelemişti.

ELEŞTİRİ
ADNAN DİNÇER

Centilmen Semih

Türk Telekom Arena'da iki takım da sadece kazanmak adına mücadele verdi. Çok koşan orta sahalar sert müdahalelerde bulunsa da amaç kazanmaktı. Oyuna yön veren bu görüntü mücadele balansını üst düzeyde tuttu. **Mancini** değişik geri dörtlüsünde **Veysel** ve **Telles**'e görev verirken **Bilic** de **Necip**'i defansın sağ tarafına monte etmişti. Oyunda etkin olan ve topla daha çok oynayan Beşiktaş'tı. Hatta en çok pozisyon yakalayan isim vuruşları kötü de olsa **Almeida**'ydı. Arkadaşları, onu yalnız bırakmadan doğru bir oyunla ileride basarak destekledi. Siyah - Beyazlıların talihsizliği **Dany**'nin dengesiz hamlesi oldu. **Atiba**, **Veli** ve **Gökhan** Beşiktaş adına oyunu değiştirmek için kararlıydı. **Olcay** tutuk oynarken yerini son yarım saatte **Fernandes**'e bıraktı.

G.Saray'da **Veysel** etkili çıkışlarıyla sonuca -özellikle penaltı pozisyonunda- etki etti. Birçok hava topunda **Ceyhun**, **Semih**'e destek verdi. **Burak** silikti. **Tolga** ikinci yarıda sakatlığı nedeniyle yerini **Cenk**'e bıraktı. İkinci yarıda skoru değiştirmek için yüklenen Beşiktaş olsa da Siyah - Beyazlılar gol pozisyonuna sadece bir kere girebildi. G.Saray'ın daha güvenli orta alanında asabi görüntüsüyle dikkat çeken **Melo** oldu.

Bir pozisyonda Semih'in, kornere attığı topu kaçıran **Cüneyt Çakır**'ı uyararak kararını değiştirmesine neden olması sahalarımızda görmeye özlem duyduğumuz bir görüntüydü. Türk Telekom Arena'nın yumuşak zemini maçta az gol olmasının sebeplerindendi.

90 dakikada genel görüntü daha çok koşan, mutlak kazanmaya şartlanmış Beşiktaş ve onların çıkışına engel olan G.Saray'ın ligin sonuna kadar F.Bahçe'yi takip edecekleri gerçeğiydi. Melo'nun yaptığı sert hareketleri görmeyen Cüneyt Çakır rahat bir karşılaşma yönetmeyi tercih etti. Son 5 dakikada sakatlanan Cenk'in de oyuna devam etmek zorunda kalması Beşiktaş'ın tıpkı penaltı gibi beklenmeyen bir şanssızlığıydı.

Son yarım saatte oyunda kalan Fernandes'in takımına hiçbir katkı sağlamayan görüntüsü Beşiktaş adına bir başka dikkat çeken talihsizlikti.

ELEŞTİRİ
OĞUZ TONGSİR

Hatanın Dany'skası!

Koskoca maç ileride sadece o penaltı pozisyonuyla hatırlanacak. **Dany** amatörce bir hamleyle hiç gereği yokken öyle bir penaltı yaptırdı ki, akıl alacak gibi değil. Galatasaray çabuk bir oyuncu olan Dany'yi, zaten savunmada yaptığı bu hatalardan ötürü gözden çıkarmıştı. Ve Beşiktaş, Galatasaray'a, Galatasaray'dan kiraladığı bu oyuncunun hatasıyla yenildi.

Aslında Beşiktaş bu maçta daha iyi gözüktü. Pres yaptı, topa daha çok sahip oldu, pozisyon üretti. **Almeida** ayağına geçen fırsatları değerlendirebilse veya **Muslera**'yı geçebilse sonuç bu olmazdı. Beşiktaş'ta **Atiba** tek kelimeyle mükemmel oynadı. **Gökhan Töre** de hareketliydi. Ama ne **Olcay Şahan** ne de **Oğuzhan** bu futbolculara ayak uydurabildi.

Galatasaray'da ise Melo dört dörtlüktü. Bu futbolcunun Brezilya'nın Dünya Kupası kadrosuna çağırılmayışı hakikaten büyük haksızlık. Muslera da zaman zaman Beşiktaş ataklarına karşı tek başına direndi. Yeni transferler **Telles** ve **Veysel**'in takıma her geçen gün çok daha fazla ısındıklarını görüyoruz. Ne ilginçtir ki, maçın tek golünün sahibi **Selçuk** sahanın en kötülerindendi.

Mancini'nin Galatasaray'ı ikinci yarıda tipik bir İtalyan takımı gibiydi. Savunmayı kalabalık tuttu, sonucu korumayı ön plana aldı. Belki de Chelsea maçını düşünerek işi biraz rölantiye aldılar. Ama şu bir gerçek ki, kötü de oynasa, penaltıyla da olsa, Galatasaray hem Beşiktaş gibi ezeli ve güçlü bir rakibini yendi, hem de zirvede Fenerbahçe'nin peşini bırakmadı. Dünün özeti buydu.

ELEŞTİRİ
OSMAN KORKMAZEL

Semih'in İtirafı!

İkinci yarı 4 haftalık periyoda göz gezdirdiğimizde Beşiktaş (Kasımpaşa tehir maçını 3-0 yendiler es geçiyoruz.) 10 puanla ilk sırada; onu bugün lider Fenerbahçe'nin deplasmanda oynayacağı rakibi Elazığspor 9 puanla takip ediyor. Sonrasında Galatasaray ile Karabükspor 8 er puanla, Sivasspor 7 puan ve lider Fenerbahçe 6 puanla takip ediyor… Bunları niye yazı girişine iliştirdim. Akhisar Belediye'yi ve ucundan Konya Torkuspor'u da eklersek, ligin en ahenkli ve çıta yükselten takımları olarak vurgulayabiliriz… 40 dakika önceden yazıyorum ama zevkli bir müsabaka bizleri bekliyor kanısındayım. Çünkü **Bilic**'in Beşiktaş'ı sezon başındaki 4 maçlık seriyi ve tempolu futbolu yeniden yakaladı. Galatasaray, Antalya'da tekledi ama 2 hafta üst üste Bursaspor ile Eskişehirspor oyunlarına döndüğümüzde müthiş keyif veren futbol ve bol gollü maçlar izlettirmişti bizlere.. Ayrı bir dipnot Beşiktaş hem deplasman kralı hem de çok gol (23 gol) atıyor. Galatasaray'da TT Arena'da (Son 7 maçta burada hiç puan kaybetmezken kalesinde 1'den fazla da gol görmedi.) kral kesiliyor… Dün gece iki takımda o bilindik (Sadece Galatasaray'da **Sabri**, Beşiktaş'ta **Serdar** kulübedeydi.) kadrolarıyla sahadaydı. Ve ayrıca **Dany**'nin Beşiktaş formasıyla oynamasına da '*onay*' mührünü basıyorum. Oynayacak kardeşim; ne demek '*eski takımına karşı oynayamaz*' şerhi koymalar… Keyif verecek dediğim maçın ilkyarısı tatsızdı. İlk 20 dakikalık bölümde Galatasaray, öyle pas hataları yaptı ki şaşkınlık verici. Hele ki bol pas yanlışlı **Selçuk**; penaltının başına geçtiğinde şüpheciydim. Ancak **Tolga**'yı terse yatırışı ekibini topluca kendine getirdi. O ana dek Beşiktaş sahanın her yerinde üstünlüğü ele geçirmişti. Net pozisyonları olmasa da o muhteşem koroyu tedirgin etti. Yalnız o kulak sağır eden uğultu da Beşiktaş'ı ister istemez frene bastırdı. Güzel bir ilkyarı izledik diyemeyiz; **Ceyhun**, **Melo** ve **Veysel** Galatasaray'da, Beşiktaş da **Veli**, **Gökhan** ve **Franco** öne çıkanlardı. Beşiktaş yine saldıran taraftı. Önümdeki notta hiç gol fırsatı yakalamadılar yazıyordu. Galatasaray için de. Neyse ki Galatasaray'ın skora koruma avantajı vardı. Beşiktaş, ona niye uydu, hayret. **Mancini**, çok akılcıydı, Ceyhun ve Gökhan değişiminde. Bu değişimleri sistemi skoru koruma adına yapıyordu. Maç keyifsizdi. Olsun, tribünlerin 3 alınan 3 puana keyfi yetti de arttı bile. Unutmadan çok önemli, 2. yarının en çarpıcı olayı, Semih'in korner itirafıydı. Aut kararına, *"Benden çıktı"* diyerek Çakır'dan bile tebrik aldı. Bravo Semih, gecenin güzelliğiydin!

METİN'E TOP YOK — Ezeli rakiplerin, ezeli rekabete yakışmayan karşılaşmasında, sahanın en kötüsü Beşiktaşlı Metin'di. 90 dakika boyunca tek bir olumlu hareket yapamadı. Raşit ise (küçük fotoğraf), Beşiktaş forvetine fırsat tanımadı. (Fotoğraflar: TURGAY ÖRME / ENDER ERKEK)

İnönü Stadı'nda sıkıntılı bekleyiş

Sis korkuttu, maç uyuttu

Derwall: *Her iki takım da iyi oynadı. Takımım her zaman böyle oynasa bana yeter.*

Stankoviç: *Savunmamız hata yapınca G.Saray gol şansı yakaladı. Takımın en kötüsü Kadir, Hüsamettin ve Metin'di.*

HALİL ÖZER

Galatasaray ile Beşiktaş arasındaki ilk yarının son "**derby**" maçı, futbol bakımından pek doyurucu olmasa da taraftarların büyük ilgisini çekti. Sabahın erken saatlerinden itibaren göz gözü görmeyen sis altında uzun kuyruklar oluşturan taraftarlar, tribünleri daha gişelerin önünde paylaştılar. Bu arada birçok taraftar yoğun sisin gittikçe artması nedeni ile maçın ertelenebileceği korkusuna kapıldı. Ancak öğleye doğru sis yavaş yavaş kalkmaya başlayınca, taraftarlar hep bir ağızdan "**Güle güle sis**" diye bağırarak çıkan güneşi desteklediler.

Hakemin düdüğü ile başlayan bu büyük mücadele sırasında gerek Beşiktaş olsun, gerekse Galatasaray kulübesindeki teknik adamlar ve futbolcular büyük bir gerilim içerisindeydiler. Derwall her zamanki gibi sigarasının birisini yakıp, birisini söndürürken sık sık Arif'e bağırdı. Arif, takımı hücumdayken oyunu yavaşlatıp kendi ekseni etrafında dönüp dururken Mustafa Denizli, saha kenarına kadar geldi ve "**Arif koş. Durma ne olur. Yapma be oğlum**" diye bağırdı. Galatasaray kulübesinde heyecan maç sonuna kadar sürerken, Beşiktaş kulübesinde Stankoviç her zamanki soğukkanlılığını koruyordu. Yanında oturan Sabahattin Kuruoğlu ise aynı Derwall gibi avazı çıktığı kadar bağırıp duran en çok uyardığı futbolcu Metin oldu.

Karşılaşmanın 90 dakikasının bitiş düdüğü çaldığı zaman Derwall ve Stankoviç, sonuçtan memnun bir şekilde el sıkıştılar. Futbolcular da birbirlerini tebrik ederek soyunma odalarının yolunu tuttular.

Soyunma odalarında ilk açıklamasını yapan Derwall oldu. "**İyi bir derby maçıydı**" diyerek sözlerine başlayan Derwall daha sonra şunları söyledi: "**Her iki takım da çok iyi mücadele ettiler. Beşiktaş ile birbirimizi iyi tanıdığımız için fazla gol pozisyonuna giremedik. Bugün kalecilerin günüydü. Takımımın kondisyonu mükemmel. Bu takım her zaman böyle oynasın, bana yeter. Fenerbahçe ve Eskişehirspor'un mağlup olduğu bu haftadan memnunum. Ama Arif ile Prekazi, biraz daha çabuk olsalardı iyi olurdu.**"

Derwall son olarak takımın en iyileri olarak Raşit, Simoviç ve Erhan'ı gösterdi.

Stankoviç ise, aynı Derwall gibi maçın güzel geçtiğini belirtirken takımının büyük defans hataları yaptığını söyledi. Stankoviç, "**Her iki takım da maksimum güçlerini ortaya koydu. Oyunun bazı bölümlerinde Galatasaray bizden biraz daha iyi idi. Galatasaray'ın elde ettiği şanslar daha çok bizim savunmanın hatasından doğdu. Hüsamettin ile Kadir çok kötü bir günündeydi. Hele Metin takımın en kötüsüydü. Böyle oyunla hiçbir zaman milli takımda oynaması gerektiğini düşünmüyorum. Milli takım oyuncusunun 90 dakika koşması gerekiyor. Ama hiç koşmadı.**" dedi.

SPOR TOTO SONUÇLARI:

Sarıyer-Malatyaspor	: 0
Beşiktaş-Galatasaray	: 0
Ankaragücü-Gençlerbirliği	: 0
Bursaspor-Orduspor	: 1
Kocaelispor-Fenerbahçe	: 1
Samsunspor-Kayserispor	: 1
Altay-Denizlispor	: 1
Trabzonspor-Eskişehirspor	: 1
Zonguldakspor-Rizespor	: 1
Hopaspor-Petrolofisi	: 0
İzmirspor-T.İ.Y.Erkutspor	: 2
Eskişehir D.S.-Filament	: 2
Karamanspor-Aksaray	: 1
Karagümrük-PTT	: 1
Düzce-Karabük	: 0

ÜMİTLER LİGİ TOPLU SONUÇLARI:

Sarıyer-Malatya:	0-2
Beşiktaş-Galatasaray:	2-1
Ankaragücü-Gençlerbirliği:	4-2
Bursaspor-Orduspor:	0-0
Kocaelispor-Fenerbahçe:	1-1
Samsunspor-Kayserispor:	0-1
Altay-Denizlispor:	1-2
Trabzonspor-Eskişehirspor:	4-1
Zonguldakspor-Rizespor:	3-0

Maçın eleştirisi

Okur Bizi Affetsin!..

ABDÜLKADİR YÜCELMAN

Ligin iki yenilmemiş takımı dün de birbirlerini yenemediler. Daha doğrusu yenilmemek için uğraştılar.

Amaçları 1 puan mıydı? Belki. Ama birer puanı almak için futbolcu dediğin biraz terlemeli, biraz yorulmalı, biraz futbol oynamalı, maça gelip gişelere milyonlar bırakan seyirciye hiç olmazsa parasının hakkını verebilmeliydi.

Kısır bir futbolun tipik örneğiydi dünkü 90 dakika. Maç boyunca tam 4 şut kaleye gitmiş, bir şut da direkten geri dönmüştü. Bu bilanço maçın orta sahada uyutma taktiği ile başlayıp uyutma taktiği ile bittiğinin bir belgesi sayılmaz mı?

Maç başlarken Beşiktaş'ın o ilk dakikalardaki korkunç presini bekledik; boşunaymış.

Maç başlarken Galatasaray'ın liderliğini unutmasayıp, hele hele son haftalardaki atak ve güzel futbolunu göreceğiz sandık; boşunaymış.

İşte boşu boşuna geçen bir 90 dakikadan, sahaya çıkıp boşu boşuna dolaşanları da sayalım isterseniz. Metin, Fikret, Kovaçeviç (bir kafa vuruşu hariç), Ali, Cüneyt, Cevat, Erdal (direği bulan tek vuruşu dışında) ve Arif.

Varları, yokları, uyurgezer ve başıboş gezenleri ile bir büyük maçı daha geride bıraktık. Gerçi yenilmezlik unvanını taşıyanlar yine unvanlarını korudular, ama seyirci ne futboi görmüş ne gol; boşver seyirciyi. Maç sonrası mutluluktan uçtuklarını sandığımız teknik direktörler ve "ne şiş yansın ne kebap" maç eleştirisi yerine, işte böylesine yavan bir yazı kurusu sunarsak bizi affeder misiniz?..

Ruhu Küçükler

HINCAL ULUÇ

Aslında maç öncesi, Güneş'teki Fatih'in itirafnamesi her şeyi ortaya koymuştu. Derby maçlarında tıne demekse o) futbolcular önce yenilmemek için oynarlarmış. Yenilmediler mi de düğün bayram ederlermiş. Galatasaray'ın 10 yıllık kaptanı boyle yazdı, futbolcu psikolojisi işte... Boylece biz de anladık, psikolojik iktidarsızlığın nedenini.

Yılda topu topu 4-5 büyük maç oynayacaksın, bunda da aklın fikrin yenilmemek olacak. Sonra da sana büyük takım, büyük futbolcu diyecekler... Adama öyle bir gülerler ki!..

Dün Galatasaray da, Beşiktaş da önce yenilmemek için oynayan, beraberliğe dünden razı, iki ruhu küçük, hatta küçücük takımdı.Dün geceyi sanırız iki takımın oyuncuları da büyük bir keyif ve huzur içinde geçirmiş, yenilmedikleri için birkaç kadeh de parlatmışlardır hatta. Onlara da yuh, onlara büyük diyen bizlere de.

Önce yenmeyi düşünmeden, içinden yenilme korkusunu atmadan, büyük takım olunmaz. Çakar adam gibi top oynarsın, ama yenilirsin. O zaman da büyüklüğüne gölge düşmez.

Dün sahadaki hiç kimse önce yenmeyi düşünmedi. Saha kenarındakiler de düşünmediler. Necdet'i bir türlü oyuna almayan Stankoviç de, Prekazi'nin yerine ofansif Adnan'ı değil, defansif Bülent'i oyuna sokan Derwall de, önce yenilmemeyi düşlediklerini gösterdiler.

(Arkası 13. Sayfada)

Maçın portresi

Yusuf ve Raşit

HALİT DERİNGÖR

Arkadaşım Hıncal Uluç, dünkü önemli maç için hafta ortasında yazdığı bir yazıda "susamış" olduğu kişilikli bir oyun için futbolcuların ve antrenörlerin moralini yükseltici yazı yazmıştı. Biz de bu arkadaşımız gibi gerçekten güzel bir oyun izlemek isterdik. Dün kış ortasında ılık bir bahar yaşanırken, saha, hakem her şey futbolcuların moralini yükseltecek düzeydeydi. Galatasaray ve Beşiktaş, biri deplasmanda diğeri de kendi sahasında bir hafta evvel güzel oyunlar oynamışlardı. Belki de her iki takım yöneticileri bu maç için yüksek primler de vaat etmişlerdi.

Ne var ki, çoğumuz ülkemizdeki antrönerlerin takımlarını istenilen şekilde oynatabileceğini veya futbolcunun istediği zaman defans, istediği zaman da ofans yapabileceğini düşünüyoruz. Yanlışlık burada, üzülerek söylemek gerekirse ülkemizde futbol tamamen içgüdü ile oynanıyor. Bazen kendiliğinden defans, bazen kendiliğinden ofans oluyor. Hele futboculara oyundan evvel kazanmak için büyük paralar vaat ederek doping yapmak isteyen yöneticilere güveneceğimiz geliyor.

Dünkü futbolculara prim olarak birer milyon vaat ediliseydi, acaba bundan farklı bir oyun sergilenebilir miydi?

Sağ açıklar kralı Stanley Matthews, zaman zaman mahalle aralarında futbol oynayan çocukları izlemeye gidermiş. Bir gün sormuşlar neden gittiğini, cevap olarak bunlar bilmeden öyle ters hareketler yaparlar ki, bazen bunla-

(Arkası 13. Sayfada)

Galatasaray ve Beşiktaş, beraberliğe oynadılar birer puana yattılar

Yenilmediler, yenemediler

LEVENT DONDURAN

Sözde büyük maçtı... iki takım da koca bir haftayı son derece yoğun çalışma temposuyla geride bırakmışlar, "**Biz kazanacağız**" demişlerdi. Ne büyük yalancı olduklarını gördük.

Kazanmak için ön koşul istemektir. Oysa ne Beşiktaş ne de Galatasaray bırakın kazanmayı istemeyi, futbol oynamayı bile istemediler. "**Dünyat'a pirince giderken evdeki bulgurdan olmayalım**"ın Yugoslavcasını Beşiktaş, Almancasını da Galatasaray sanki ezberlemişti. 90 dakika tamamlandığında iki kaleye atılan şutların toplamı 17, bunların içinden kalecilere ulaşanı da sadece ve sadece 5'ti. Yani kaleciler olmasa, Galatasaray Beşiktaş'ı 3-2 yenecekti. Böylesine futbolu kısır, arzusuz, isteksiz, inançsız iki takımın dünkü karşılaşmaları, Türk futbolundaki olumsuzlukların tümünün nedenlerini çok iyi açıklıyordu.

Galatasaray dizilişine baktığımızda savunma ağırlıklı olduğunu görmüştük. Orta alanda Rıza'yı kilitlemekle görevlendirilen Ahmet'le birlikte tam 5 savunma adamı vardı Sarı - Kırmızılılarda. Ama oyunun akışı içinde atak görünen taraf da onlardı. Orta alanlarında ise "**şovmen**" Arif, "**yeteneksiz**" (evet yeteneksiz) Cüneyt ile gol yolundaki "**acemi**" Erkan ve "**emekleyen**" Erdal'ın bir şeyler yapabilmesi olanaksızdı. Bu nedenle atak gibi göründüler, ama bir tek gollük atak düzenleyemediler.

Beşiktaş ise kesinlikle maça konsantre olamadı. Savunma güvenliğini sürekli olarak ön planda değerlendiren Siyah - Beyazlılar orta alanda Rıza'nın Ahmet'in kıskacında kalması sonucu, bu alandaki gücünü de büyük ölçüde yitirdi. Gol adamlarına top ulaştırmaları olanaksız hale geldi. İki golcülerinden Kovaçeviç ileri geri oynadı. Gelmeyen topu gitti aldı, Metin ise eli belinde onları izledi.

Teknik adamlar da sahadakilerden farklı bir arzu taşımıyorlardı. Kazanmayı değil kaybetmemeyi daha önemli bulan Stankoviç ve Derwall, oyun düzenlerini de bu anlayışa uyarlamışlardı.

Yaptıkları ikişer değişiklik takımlarına hiçbir hareket katmadı. Ancak Galatasaray'da oyundan alınanlar kesinlikle sahanın kötüleri değildi.

Tıklım tıklım dolu tribünler ise, gönüllerinde yatan futbolu yine izleyemediler. Ama kazanmamış olmaları ne Galatasaray taraftarlarını ne de Beşiktaşlıları fazla üzmedi. Takımları yenilmezlik unvanıyla alana çıktı, aynı unvanla maçı tamamladı.

Karşılaşmanın notlarımız arasına aldığımız pozisyonları son derece az. 4. dakikada Cevat'ın yan ağlara takılan şutu, 5. dakikada ise Hüsamettin'in ortasına Simoviç'le birlikte yükselen Kovaçeviç'in kafa vuruşu yandan dışarı giderken ilk yarının tek pozisyonları olarak kalıyordu.

İkinci yarıya her iki takım da daha canlı girdiler. Ancak bu hareket, yenilme korkusuna teslim oldu. 60. dakikada Cevat'ın soldan pasında, topa ceza alanında vuran Erdal'dı. Top Adem'in elini sıyırıp direkten geri geldi. İşte golün bir görünüp bir yok olduğu tek an da buydu.

Beşiktaş:0 - Galatasaray: 0

STAT: *İnönü*
HAKEMLER: *Ergül Yücedağ (5), Sabri Çelik (5), Ahmet Çakır (5).*
BEŞİKTAŞ: *Adem (6) — Hüsamettin (3), Samet (4), Ulvi (4), Kadir (5) — Rıza (5), Gökhan (3), (Feyyaz 4 Dak. 56), Fikret (3), Ziya 4 Dak. 72) — Metin (2), Kovaçeviç (6), Ali (4).*
TOPLAM PUAN: *47*
YEDEKLER: *Zafer, Necdet, Bora.*
TEKNİK DİREKTÖR: *Branko Stankoviç (4).*
GALATASARAY: *Simoviç (5) — İsmail (6), Raşit (4), Erhan (5), Yusuf (6) — Ahmet (5), (Semih 5 Dak. 55), Cüneyt (2), Arif (3), Cevat (5), (Bülent 4 Dak. 77) — Erkan (5), Erdal (4).*
TOPLAM PUAN: *50*
YEDEKLER: *Haydar, Adnan*
TEKNİK DİREKTÖR: *Jupp Derwall (4)*
KULLANDIĞI SERBEST ATIŞ: *Beşiktaş: 18, Galatasaray: 22*
CEZA ALANI İÇİNDEN ŞUT: *Beşiktaş: 4, Galatasaray: 3*
CEZA ALANI DIŞINDAN ŞUT: *Beşiktaş: 6, Galatasaray: 4*
KALEYİ BULAN ŞUT: *Beşiktaş: 2, Galatasaray: 3*
DIŞARI GİDEN ŞUT: *Beşiktaş: 8, Galatasaray: 4*
KULLANDIĞI KÖŞE ATIŞI: *Beşiktaş: 7, Galatasaray: 4*
OFSAYTA DÜŞÜŞ: *Beşiktaş: 2, Galatasaray: 2*
SEYİRCİ: *38.713*
HASILAT: *27.207.750*

PUAN DURUMU

TAKIMLAR	O	G	B	M	A	Y	P
G.Saray	13	7	6	—	16	4	20
Sahsun	14	8	3	3	29	13	19
Beşiktaş	14	5	9	—	15	4	19
F.Bahçe	14	6	7	1	14	8	19
Eskişehir	14	8	2	4	25	16	18
G.Birliği	14	5	8	1	20	18	18
Trabzon	15	6	5	4	14	6	17
Sarıyer	14	5	7	2	14	7	17
A.Gücü	14	5	5	4	18	17	15
Malatya	14	5	4	5	21	20	14
Zonguldak	15	4	4	7	17	21	12
Denizli	15	4	3	8	14	18	11
Kocaeli	14	4	3	7	12	21	11
Rize	14	4	3	7	11	20	11
Kayseri	15	3	5	7	10	21	11
Bursa	14	3	4	7	13	19	10
Sakarya	14	4	2	8	13	24	10
Altay	14	3	3	8	13	18	9
Ordu	13	2	3	8	9	23	7

YERDEKİLER - AYAKTAKİLER — Yitirme korkusunun büyük olduğu maçta, yerde ve ayakta tüm mücadeleler etkisizdi. İki Beşiktaşlıyı geçen Arif de, topa ulaşmak için Raşit'in elini tutan Kovaçeviç de gol yolunda bu kadar usta değillerdi. Sonuçta da stadı dolduran 40 bin kişi gol göremeden gittiler. Sarı-Kırmızılılar, bu sonuçla liderliği de korudular. (ENDER ERKEK / TURGAY ÖRME)

89. dakikada Baturman'ın attığı gole engel olamadılar

F. Bahçe'nin yenilmezliği gitti

Kocaelispor: 1 - Fenerbahçe: 0

GOL: *89 Dk. Baturman*
STAT: *İzmit İsmetpaşa*
HAKEMLER: *Hasan Ceylan (6), Cumhur Balyan (6), Faik Göksal (6).*
KOCAELİSPOR: *Rüstem (6), Muharrem (8), Murat (6), Mustafa (7), Erhan (6), Soner (6), İbriç (6), Baturman (6), Orhan (7), Varol (6), Hüseyin (4), (Ahmet Keloğlu, 5).*
FENERBAHÇE: *Yaşar (3), Erdoğan (5), Onur (4), Abdülkerim (5), Cem (3), Önder (5), (Zafer 3), Pesiç (5), Hüseyin (7), Birol (6), Şenol (4), Selçuk (3).*
SARI KARTLAR: *Dk. 12 Soner, Dk. 69 Mustafa (Kocaeli), Dk. 47 Abdülkerim (Fenerbahçe).*
KULLANDIĞI KÖŞE ATIŞI: *Kocaelispor: 4, Fenerbahçe: 3*
OFSAYTA DÜŞÜŞ: *Kocaelispor: 5, Fenerbahçe: 3*
KULLANDIĞI SERBEST ATIŞ: *Kocaelispor: 22, Fenerbahçe: 3*
CEZA ALANI İÇİNDEN ATILAN ŞUT: *Kocaelispor: 5, Fenerbahçe: 3*
CEZA ALANI DIŞINDAN ATILAN ŞUT: *Kocaelispor: 12, Fenerbahçe: 3*
KALEYİ BULAN ŞUT: *Kocaelispor: 8, Fenerbahçe: 1*
DIŞARI GİDEN ŞUT: *Kocaelispor: 9, Fenerbahçe: 5*

AHMET KURT

İZMİT — Fenerbahçe İsmetpaşa Stadı'nda Kocaelispor'a Yaşar'ın büyük hatası sonucu yenilerek namağlup unvanını da yitirdi.

Bir yanda şampiyonluk hesabı yapan namağlup Fenerbahçe, diğer yanda düşme hattından uzaklaşma çabasında olan ve iki hafta önce yaptığı transferlerle güçlenen Kocaelispor. İzmit İsmetpaşa Stadı tıklım tıklım dolu, karşılaşmada 3 bin Fenerbahçe, 15 bin kadar da Kocaelispor taraftarı takımlarını candan destekliyor.

Bu görünüm içerisinde başlayan karşılaşmanın başından sonuna kadar sadece golü düşünen Kocaelispor, gol yememeyi düşünerek alanına kapanan Fenerbahçe karşısında golü 89. dakikada Baturman'ın 25 metreden attığı sert şutla buldu. Kocaelispor'un bitmeyen atakları karşısında Fenerbahçe, oyun boyunca Selçuk'la yakaladığı iki mutlak gol pozisyonunu değerlendiremedi.

5. dakikada Baturman Fenerbahçe savunması arasında Hüseyin'i gördü ve futbolcunun bekletmeden attığı şut kalenin yanından dışarı gitti. 11. dakikada sahanın en iyisi olan ve Kocaelispor'un iki hafta önce İzmirspor'dan kiraladığı Muharrem sağdan hareketlendi, ceza alanına girerken yaptığı ortada, Kocaelispor'un yine Konyaspor'dan kiraladığı Varol'un kafası üzerinden topu alan Yaşar tehlikeyi önledi. 19. dakikada yine Muharrem, Cem'i her defasında olduğu gibi rahat geçti, kale önüne yaptığı ortaya Varol sıçradı, ama kafayı dokunamayınca Kocaelispor bir golden oldu. Ev sahibi Yeşil - Siyahlıların bu atakları karşısında Fenerbahçe ise beraberliğe razı bir tempoda, uzun bir pasla Şenol ve Selçuk yardımı ile gol atmayı arzuluyordu. Fenerbahçe bu arzusuna 22. dakikada ulaşabilirdi. Bu dakikada orta alanda topu kapan Erdoğan süratle sağdan hareketlendi. Kocaelispor savunmasını 4'e 2 az adamla yakalamışlardı. Ceza alanının sağ kanadına kadar gelen Erdoğan, yaptığı orta ile iki Kocaelisporludan topu kurtarmış, kale ağzına gelen topun gelişine vurmak isteyen Selçuk dokunamayınca Fenerbahçe'yi bir golden etti. 26. dakikada soldan Hüseyin'in ortasında topu elinden sektiren Yaşar, boşta kalan topu Orhan ve Varol'un vurmasına fırsat vermeden ikinci hareketle yakalamayı başardı. 28. dakikada Birol'un 25 metreden attığı sert şut, Kocaelispor üst direğini sıyırarak dışarı çıktı. 34. dakikada sağ kanattan önce Abdülkerim'in sonra da Cem'in solundan atıp sağından nefis hareketlerle geçti, kale önüne geldiği anda attığı şutu Yaşar önledi. 39. dakikada Hüseyin sağdan ortaladı, topun gelişine vuran Varol'un şutu üstten dışarı gitti ve ilk yarı 0-0 sona erdi.

2. yarıya atak başlayan taraf yine Kocaelispor'du. 46. dakikada Soner ortaladı, Fenerbahçe ceza alanı yayı üzerine düşen topa Kocaelisporlu Hüseyin ile birlikte çıkan Erdoğan'dan seken top boşta kaldı, bunu yakalayan Baturman sert vurdu, ancak iyi yer tutan Yaşar yakalamayı başardı. 56. dakikada Soner'in ceza alanı yayı üzerindeki pasını Baturman sert şutladı, Yaşar direğin dibinden kornere çeldi. Korner atışından gelen topla Fenerbahçe kalesi karıştı.

Orhan'ın vuruşu iki direğin birleştiği üst direkten döndü. 59. dakikada Fenerbahçe ikinci yarıda en önemli pozisyonu yakaladı. Bu dakikada Hüseyin sağdan ortaladı, topu penaltı noktasında kontrol eden Selçuk şutladı fakat top kaleyi bile bulmadı. 65. dakikada Önder'in yerine Zafer oyuna girdi. 67. dakikada da Kocaelispor'dan Hüseyin'in yerine Ahmet Keloğlu oyuna dahil oldu. 70. dakikada Erdoğan'ın sağdan faul atışında Kocaelispor kalesi karıştı, ayaklarda dolaşan topa en son vuran Onur'un şutunu Kadir kale çizgisi önünden uzaklaştırdı. 89. dakikada Kocaelispor'un golü geldi. Fenerbahçe atağını orta alanda kesen Soner topu Baturman'a verdi. Kocaelispor kaptanı Baturman, topu 1-2 metre sürdü, sonra kaleye 25 metreden attığı sert şut kaleci Yaşar kucağından sekti, iç yan ağlara çarpan top, Kocaelispor'u Fenerbahçe karşısında 1-0 öne geçirdi. Golden sonra Fenerbahçe'nin atak yapmasına zaman kalmamıştı.

SON DAKİKA — F.Bahçe kalecisi gol yiyene kadar birçok pozisyonda başarılı olurken golde büyük hata yaptı. Baturman şutunu çekince top ağlara gitti. (Fotoğraf: TULAY DİVİTÇİOĞLU)

MAÇ SONRASI

Meszöly: Dünyanın hiçbir yerinde böyle gol görmedim

KOCAELİ (Cumhuriyet) — Son dakikada yediklerı golle Kocaeli'nden hem iki puanı, hem de yenilmezlik unvanlarını bırakan Fenerbahçe'nin Teknik Direktörü Meszöly, Yaşar'ın yediği golle ilgili olarak, "**Dünyanın hiçbir yerinde böyle gol yenildiği görülmemiştir**" dedi.

Büyük bir kaleci hatasıyla ligde ilk kez yenilgiyi aldıklarını kaydeden Meszöly, daha sonra şunları söyledi:

"**Her yenilgi acıdır. Hele bu yenilgi hepsinden daha acı. Çok kötü oynadık. Kocaelispor da iyi oynadı diyemeyiz, ancak çok istekli ve hırslıydılar. Bu kadar çok yetenekli futbolcuya sahip Fenerbahçe'nin bu kadar kötü oynamasına ben de bir anlam veremedim. Yediğimiz golde, benim yerime kim olsa delirirdi. Dünyanın hiçbir yerinde böyle bir gol yenildiği görülmemiştir. En kısa zamanda hatalarımızı düzelteceğimize inanıyorum.**"

Kocaelispor Teknik Direktörü Yılmaz Gökdel ise şöyle konuştu:

"**Bugün Kocaelispor en iyi maçını oynadı. Galibiyeti hak etmiştik. Ben bu oyunda her an golü bekliyordum ama gol son dakikalarda geldi. Çünkü futbolcularım arzulu ve istekliydiler. Bu galibiyet moralimizi çok çok yükseltti. Gelecek haftalarda da başarılarımız devam edecektir.**"

Genç basketçiler Yunanistan'a gitti

Spor Servisi — Balkan Şampiyonası'na katılacak Genç Milli Basketbol Takımı, dün uçakla Yunanistan'a gitti.

Atina'da 9-13 aralık tarihleri arasında yapılacak şampiyonaya, Türkiye'nin yanı sıra Yugoslavya, Bulgaristan, Romanya ve Yunanistan katılacak.

Balkan Şampiyonası'ndaki ilk maçını 10 aralıkta Yunanistan ile oynayacak olan Genç Milli Takım, 11 aralıkta Yugoslavya, 12 aralıkta Bulgaristan ve 13 aralıkta Romanya karşısına çıkacak.

Çırpınan Beşiktaş, kazanan G. Saray oldu: 3-1

SARI KIRMIZILI TAKIMIN GOLLERİNİ 62. VE 83. DAKİKALARDA GÖKMEN, 70. DAKİKADA ÖNER, SİYAH-BEYAZLILARIN TEK GOLÜNÜ İSE 73. DAKİKADA PENALTIDAN PAUNOVİÇ ATTILAR

Güngör'ün bu şutu Yaşar'dan dönünce Öner topa dokundu ve takımının 2. golünü attı.

STAD: İnönü
HAKEMLER: Ertuğrul Dilek (6) — Necati Tektimur (6), Ergin Özbay (6).
GALATASARAY: Nihat ? (Bahattin 6) — Müfit (5), Güngör (5), Fatih (6), Erdoğan (5) — Şükrü (5), Gürcan (6) — Öner (6), Gökmen (6), Tacettin (5), B. Mehmet (5).
BEŞİKTAŞ: Rasim (5) — Mustafa (6), Ali (6), Yaşar (5), Zekeriya (6), Mithat (5), Reşit (5), Kemal (5) (Hayri 5) — Mustafa (5), (Süleyman 5), Paunoviç (7), Şaban (6).

Tuncer BENOKAN

Galatasaray Beşiktaş'ı 2. yarıdaki oyunu ve attığı gollerle 3-1 yendi.

Beşiktaş yıkıldı ama taraftarları yine de 60 dakika takımlarının göz okşayıcı futbolunu gördükleri için biraz teselli bulacaklardır.

Beşiktaş gerçekten ilk yarıda Galatasaray'ı kendi alanına mahkûm etmişti. Galatasaray geri dörtlüsü bozuktu, orta alan da kaybedilmişti.

Oyunun son 30 dakikasında Öner'in atakları Gökmen'in kale alanı içinde gole gitmek için bekleyişleri ve Rasim'in hatasından doğan goller Beşiktaş'ın sonu oldu..

Maçın başlarında Beşiktaş'ın böyle üstün duruma geçeceği bilinmiyordu. Galatasaray'ın boş bıraktığı orta sahadan oyun kuran ve rahatlıkla her akında rakiplerini geçen Beşiktaşlılar 2. dakikada bir gol pozisyonu yakaladılar.

Reşit'in uzun pasını yakalayan Mustafa ceza alanına daldı, Güngör kornere attı, topa Mustafa il biraz koşsaydı, bu fırsatı kullanabilirdi. Daha sonra 10. dakika içinde Siyah - Beyazlılar karambolaa 3 gol fırsatını kullanamadılar. 6. dakikada Paunoviç, Nihat'ın almak istediği topa vurmak

(Devamı 9. Sayfada)

ÖTEKİ SONUÇLAR

SAMSUN: 2 — BOLUSPOR: 0
GOLLER: Dakika 15 ve 60 Naim.

ORDU: 3 — DİYARBAKIR: 1
GOLLER: Cihan dk. 39, Kemal dk. 51, Arif dk. 53, Ergun dk. 72

ALTAY: 1 — ADANASPOR: 1
GOLLER: İsa (Dk. 2), Murat (Dk. 28)

AD. D. SPOR: 1 — MERSİN: 1
GOLLER: Raşit (Dk. 32, penaltıdan), Müjdat (Dk. 71).

ANK. GÜCÜ: 0 — BURSA: 1
GOL: Dakika 34 Kasım

PUAN DURUMU

TAKIMLAR	O.	G.	B.	M.	A.	Y.	P.
Fenerbahçe	12	9	2	1	24	9	20
Trabzonspor	12	7	2	3	19	9	16
Galatasaray	12	5	5	2	15	8	15
Altay	12	5	4	3	15	14	14
Bursaspor	12	5	3	4	14	10	13
Orduspor	11	5	3	3	11	10	13
Eskişehirspor	12	5	3	4	12	12	13
Diyarbakırspor	12	5	2	5	16	17	12
Samsunspor	11	2	6	3	9	9	10
Beşiktaş	12	4	2	6	14	16	10
Ad. D. Spor	12	3	4	5	13	16	10
Zonguldakspor	12	5	1	7	13	17	9
Boluspor	12	3	3	6	8	12	9
Mersin İd. Yurdu	12	2	5	5	10	17	9
Adanaspor	12	2	5	5	8	21	9
Ankaragücü	12	3	2	7	7	11	8

TOTO SONUÇLARI

Galatasaray — Beşiktaş	3—1 (1)
Eskişehirspor — Trabzonspor	0—2 (2)
Zonguldakspor — Fenerbahçe	0—1 (2)
Ankaragücü — Bursaspor	0—1 (2)
Samsunspor — Boluspor	2—0 (1)
Altay — Adanaspor	1—1 (0)
Orduspor — Diyarbakırspor	3—1 (1)
Ad. D. Spor — Mersin İd. Y.	1—1 (0)
Ankara D. Spor — Elâzığspor	2—1 (1)
Tekirdağspor — Şekerspor	0—0 (0)
İskenderunspor — Altınordu	4—2 (1)
Sivaspor — Rizespor	1—0 (1)
Düzcespor — Esk. D. Spor	1—0 (1)
Ispartaspor — Beykoz	2—0 (1)
Sarıyer — Denizlispor	1—0 (1)
Sebat G. — Tokatspor	1—0 (1)

2. LİG SONUÇLARI

Aydınspor — Konya İd. Yurdu	2—1
Vefa — Tirespor	1—0
Balıkesirspor — Antalyaspor	0—0
Gaziantep — Manisaspor	4—0
G. Birliği — Bandırmaspor	1—0
Kayserispor — Kocaelispor	1—1
Kırıkkale — Karabükspor	3—0
Urfaspor — Giresunspor	1—0

3. LİG SONUÇLARI

Çorumspor — Hatayspor	1—0
Ödemişspor — Karagümrük	1—0
Ceyhanspor — Ülküspor	1—0
Erzincanspor — Konya Ereğli	1—0
İzmirspor — Edirnespor	4—0
Malatyaspor — Lüleburgaz	2—0
Uşakspor — Kasımpaşa	3—0

Balkan Basketbol Birinciliğinde Yunanistan'a 72 - 63 yenildik

ÜSKÜP — Balkan Basketbol Şampiyonasında milli takımımız dün ilk karşılaşmasını Yunanistan ile oynamış ve 72—63 yenilmiştir. Karşılaşmanın ilk yarısı 35—27 Yunanistan'ın üstünlüğü ile kapanmıştır.

Dün oynanan öteki maçta ise bugünkü rakibimiz Yugoslavya, Romanya'yı 101—87 yenmiştir.

AT YARIŞLARI SONUÇLARI

1. KOŞU: Mastar, Elif, Çelikhan G: 1.75. İkili: 3/4 18.30.

2. KOŞU: Buruntarkı, Selmin, Karadayı. G: 3. Pl: 4/15 13.29. İkili: 8/10 20.40.

3. KOŞU: Serdar, Selvi, Erdemli. G: 2.75. Pl: 2.05 - 1.20 - 1.90. İkili: 3/2 19.45.

4. KOŞU: Ergüzar, Kısmet, Taşkent. G: 6.65. Pl: 1.05 - 1.05 - 1.05. İkili: 1/2 10.05.

5. KOŞU: Tarık, Devrim, Zafer. G: 9.20.

6. KOŞU: Safder, İrade, Nahra. G: 27.80. Pl: 4.05 - 2.90 - 1.55. İkili: 3/8 165.25.

7. KOŞU: Bağkoptu, Bonanza, Uğurluhan. G: 5.40. Pl: 2.75 - 6.05 - 1.60. İkili: 4/5 34.35.

8. KOŞU: Karaali, Darukhan, Arabesk. G: 3.60. Pl: 1.65 - 1.20 - 1.20. İkili: 7/8 4.95.

1. ÇİFTE: 3/8 6.80. **2. ÇİFTE:** 3/2 19.45. **3. ÇİFTE:** 4/8 1344.10. **4. ÇİFTE:** 4/7 34.90.

3'LÜ GANYAN: 8 - 4 - 7. **3'LÜ BAHİS:** 7 - 8 - 3. **6'LI GANYAN:** 3 - 2 - 4 - 8 - 4 - 7.

Maçın Kritiği

Beşiktaş'a yazık oldu denebilir mi?

Abdülkadir YÜCELMAN

«Beşiktaş'a yazık oldu» diye girmek istedik yazıya, ama sonra vazgeçtik.. Orta sahaya yerleşmiş ve akın üstüne akın yapmış, fakat bu akınlardan hiç birisini sonuçlandıramamış bir takım yenilirse ona yazık olur mu?

90 dakika içinde kaçırdığı sayısız fırsatların içinde yüzde yüzlük dört pozisyonu gole çevirmiyen bir takım yenilirse ona yazık olur mu?

Kaleye koyduğu kalecisi sezon başından bu yana hatalı goller yemekle adeta ün yapmışken, üstelik sakat olan o kalecide ısrar eden bir takım yenilirse ona yazık olur mu?

Tüm bunların dışında adeta ölüsünün sahada oynadığı bir Galatasaray'dan üç gol yiyen bir Beşiktaş'a yazık oldu denilebilir mi?

.....

Orta sahada hep Beşiktaş'ı oynar gördük. Çünkü Galatasaray 18'in dışında kurmuştu barikatını. Üstelik Galatasaray'ın orta sahasında da iki ufak adam vardı. Beşiktaş tüm orta saha toplarına hakim oldu. Ama topları ayağına geçiren Beşiktaş'ın iki adamı Kemal ile Reşit'in çalım hastalığına bir de hovardaca top kaybetmesi eklenince Beşiktaş hele ilk yarıdaki tek kale oynadığı oyunda gol dahi atamadı.

«Futbolda gol atamıyan yer» diyen ne doğru söylemiştir. Galatasaray'ın ikinci yarıda Gökmen'in kafasından attığı golle Galatasaray'ın hem morali yükselmişti hem de oyun temposu. Bir gol, bir gol daha derken Beşiktaş oyun disiplinini iyice elden kaçırmış, telaşına ve beceriksizliğine bir de sinirlilik eklenmişti. Beşiktaş'ın acı sonu yaklaşırken Siyah - Beyazlı taraftarlar birbirlerine soruyorlardı, «Peki bu takım nasıl gol atacak?»

Dünkü maçı en iyi şekilde yansıtacak bir soruydu bu. Evet Beşiktaş dünkü fırsatları kaçırırsa acaba hangi fırsatları gole çevirecekti? Ve Beşiktaş Galatasaray'ı dünkü hali ile yenemezse acaba yarın bir başka maçta galibiyeti düşünebilir miydi?

Bir takım sahaya çıktığında hem rakibine hem de sahanın durumuna göre oyununu düzenler. Beşiktaş ise ağır sahada yaptığı calım ve kısa paslaşmalar ve top tutmadaki inadı yüzünden önce kendisini sahanın içinde tüketti. Galatasaray da kendisini gereksiz yere yoran ve bitiren Beşiktaş'a ikinci yarıda darbeyi indirdi.

Kanımızca Beşiktaş bildiklerini bir yana bırakıp önce futbolun gol olduğunu öğrenmekle yeniden işe başlamalıdır.

BORA VE KARADAĞ ŞAMPİYON OLDULAR

TAYYAR YALAZ GREKO - ROMEN GÜREŞ BİRİNCİLİĞİ'NDE SUZAN, BAĞCI VE EGE GÜMÜŞ, KEMAH, EMİNOĞLU, TİREN, UYSAL, GÜNGÖR VE AYDIN İSE BRONZ ALDILAR

Altuğ İSTANBULLUOĞLU

7. Uluslararası Tayyar Yalaz Greko - Romen Güreş Turnuvası sonuçlanmış, 48 kilo'da Salih Bora ve 52 kilo'da Serhat Karadağ şampiyon, 82 kilo'da Ömer Suzan, 90 kilo'da İsmet Bağcı, Ağır'da Kenan Ege ikinci, 48 kilo'da Erol Kemah, 52 kilo'da Özkan Eminoğlu, 57 kilo'da Ahmet Tiren, 62 kilo'da Mehmet Uysal, 68 kilo'da Mücahit Güngör ve 100 kilo'da Polat Aydın üçüncü olmuşlardır.

48 kilo'da önceki gün Sovyetlerin gençler dünya şampiyonu güreşcisi Benur Paşayan'ı yenen, dünya ikincisi güreşçimiz Salih Bora, dün de Romen C. Scuturiciu'yu farklı yenerek şampiyon olmuştur.

52 kilo'da Serhat Karadağ da, Üniversite Oyunları Şampiyonu Sovyet Vahtank Bılagitze'ye 12 — 9 yenik durumdayken, son saniyelerde attığı kafakol ile karşılaşmayı tuşla kazanmış ve altın madalya almıştır.

82 kilo'da millî güreşçimiz Ömer Suzan, Sovyet Njara Machas'ı sayı ile yenerek ikinci olurken, 90 kilo'da İsmet Bağcı da, Romen Felea ile 2 — 2 berabere kalmasına karşın, minderden teknik puanla galip ayrılmış ve gümüş madalya kazanmıştır.

Bireysel sıralama şöyle olmuştur:

48 Kilo: Salih Bora (Demirspor), 2. Benur Paşayan (S. Birliği), 3. Erol Kemah (Şekerspor).

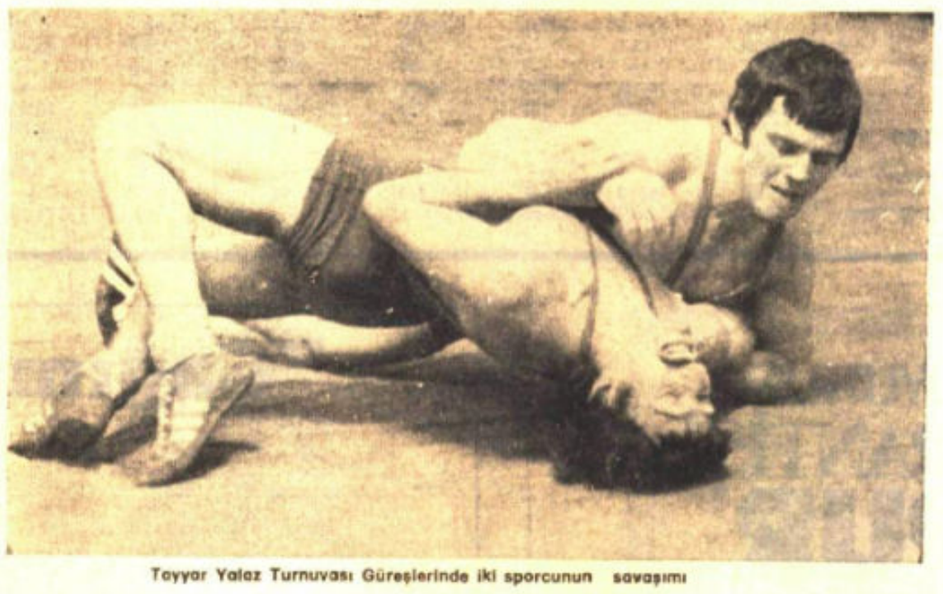

Tayyar Yalaz Turnuvası Güreşlerinde iki sporcunun savaşımı

52 Kilo: Serhat Karadağ (Demirspor), 2. Vahtank Bılagitze (S. Birliği), 3. Özkan Eminoğlu (Demirspor).

57 Kilo: 1. Ginga Nicu (Romanya), 2. Hornicana (Romanya), 3. Ahmet Tiren (Demirspor).

68 Kilo: İon Paun (Romanya), 2. Aleksandr Karlof (S. Birliği), 3. Mücahit Güngör (İETT).

74 Kilo: Nedko Nedev (Bulgaristan), 2. Ciobataru (Romanya), 3. Aleksandr Baramov (S. Birliği).

82 Kilo: 1. İon Draica (Romanya), 2. Ömer Suzan (MTA), 3. Njava Machav (S. Birliği).

90 Kilo: 1. Victor Aldişev (S. Birliği), 2. İsmet Bağcı (Tekel), 3. Z. Felea (Romanya).

100 Kilo: 1. Valeri Vafk (S .Birliği), 2. Kostadin Asparuhov (Bulgaristan), 3. Polat Aydın (Demirspor).

Ağır: 1. Aleksandr Koltscinski (S. Birliği), 2. Kenan Ege (MTA), 3. Emil Manalov (Bulgaristan).

Atatürk Kır Koşusu'nu Yusuf Söğütlü kazandı

İstanbul Bölgesinin Atatürk Kır Koşusu dün İstinye parkurunda yapılmış, büyükler kategorisinde Yusuf Söğütlü birinci olmuştur. Geçen yıllara oranla daha fazla atletin katıldığı koşunun birincileri şunlardır:

Erkekler:

Yıldızlar (4000 m.): Halûk Şarcı (İTÜ) 14.53.6
Takım: İTÜ (9 P.)
Gençler (6000 m.): M. Ali Erdoğan (İTÜ) 23.30.4
Takım: İTÜ (9 P.)
Orta Gençler (8000 m.): Kadem Elmaoğlu (İTÜ) 30.19.8
Takım: İTÜ (7 P.)
Büyükler (12000 m): Yusuf Söğütlü (H.H.O.G.) 44.18.6
Takım: H.H.O.G (10 P.)

Kızlar:

Yıldız (1000 m.): Hülya Arın (TSYD) 4.59.2
Takım: TSYD (6 P.)
Gençler (2000 m.): Özgür Soydan (Beşiktaş) 8.40.00
Takım: TSYD (9 P.)
Büyükler (4000 m.): Zeliha İrez (Beşiktaş) 19.04.00

BU HAFTAKİ MAÇLAR

Fenerbahçe — Eskişehirspor (Ankara'da), Adanaspor — Samsunspor, Beşiktaş — Altay, Bursaspor — Orduspor, Diyarbakırspor — Galatasaray, Ankaragücü — Adana Demirspor, Mersin İdmanyurdu — Zonguldakspor, Trabzonspor — Boluspor.

FENERBAHÇE ZONGULDAK'I SON DAKİKA GOLÜ İLE YENDİ: 1-0

Sarı - Lacivertlilerin tek golünü 88 dakikada Engin attı

STAD: Şehir (Zonguldak)
HAKEMLER: Talat Tokat (5), Vasfi Önal (6), Yavuz Bozada (5).
ZONGULDAKSPOR: Rasim (6) — Şükru (6) Turgut (6), Hüseyin (7), Erhan (6) — Hamdi (7), Volkan (7), Özer (7) — Sinan (5), Ömer (5, Atakan (5).
FENERBAHÇE: Ivançeviç (6) — Coşkun (5), Cem (6), Onur (5), Yenal (6) — Antic (6), Engin (5), Önder (6) — Tuna (6), Cemil (6), Şevki (5).

Hayri ÜNLÜTÜRK

Önder Fenerbahçe, Zonguldakspor engelini de tek golle aşmasını bildi: 1-0.

Sarı-Lâcivertli takım, oyunun başlarından itibaren üstünlüğü ele geçirdi ve Zonguldakspor kalesinde tehlikeli olmaya başladı. Karşılaşmanın 2. dakikasında Engin, Volkan'a sert girince futbolcular arasında tartışma çıktı oyun iki dakika durdu.

9. dakikada Cemil'in, ceza alanı dışından çektiği sert şutta topu Rasim yatarak aldı

Zonguldakspor, 20. dakikadan itibaren oyunda dengeyi sağladı ise de gol kaçıran takım gene Fenerbahçe idi. 34. dakikada Cemil'in kullandığı köşe atışından gelen topu Şevki boş kale yerine kafa ile dışarı gönderince Fenerbahçe bir golden oldu.

(Devamı 9. Sayfada)

Trabzon deplasmanda Eskişehir'i 2-0 yendi

STAD: Atatürk.
HAKEMLER: Doğan Babacan (8), Hilmi Alpaslan (7), Cengiz Demirpençe (7).
ESKİŞEHİRSPOR: Adem (5) — Mehmet (6), Bilal (7), Tayfun (5) — Burhan (6), Hüdai (5), Metin (6) — Ender (6), Nejat (4), (Halil 5), Bahtiyar (5).
TRABZONSPOR: Şenol (6) — Turgay (6), Cemil (6), Kadir (5), Necati (5) — Serdar (6), Orhan (5), Cengiz (5) — Hüsnü (5), A. Kemal (7), Ahmet (5).

Haşmet İNÖNTEPE

Trabzonspor deplasmanda Eskişehirspor önünde iki puan aldı: 2 — 0.

Çok ağır ve kaygan havanın top kontrolünü güçleştirmesine karşın hızlı ve atak futbola yönelen Eskişehir ve Trabzonspor takımları karşılaşmayı çok hızlı bir tempo içinde götürdüler.

30. dakikada Serdar'ın şutunu Adem kornerle önledi 42. dakikada Trabzonspor'un ani bir kontratağından Ahmet'in ileri pasını yakalayan Ali Kemal plase bir vuruşla topu Eskişehir ağlarına gönderdi. Ve ilk yarı Trabzonspor'un 1 — 0 yengisi ile sona erdi.

İkinci yarıya iyi giren Eskişehirspor 54. dakikada Bahtiyar'ın kale ağzından vurduğu kafa şutunun üst direkten dönmesi ile bir gol kaçırdı. 75. dakikada Bilâl'in Mehmet'e verdiği pası araya girip yakalayan Ahmet Mehmet'i geçtikten sonra çok sert bir şutla topu sağ üst köşeye taktı. İlerleyen dakikalar gol getirmeyince Trabzonspor sahadan 2 — 0 yengi ile ayrıldı.

Avrupa Kupâ Galipleri Turnuvasında Eczâcıbâşı Vaşâş'ı 3 - 2 yenerek üçüncü tura yükseldi

BUDAPEŞTE — Avrupa Kupa Galipleri Voleybol Turnuvası 2. tur rövanş maçında Eczacıbaşı, Vasaş'ı 3—2 (17/5, 13/15, 15/11, 11/15, 15/9 yenerek üçüncü tura yükselmiştir.

Kalabalık bir seyirci önünde oynanan karşılaşma çekişmeli geçmiş ve Eczacıbaşı alkış toplamıştır.

Voleybol Ligi sonuçları

Göztepe — Vinylex: 0—3. Setler: 4/15, 1/15, 5/15

Denizgücü — İETT: 0—3. Setler: 11/15, 11/15, 7/15

Renault — DSİ Spor: 2—3. Setler: 8/15, 13/15, 15/5, 20/18, 6/15.

Amatörlerde 1 maçta 5 futbolcu kırmızı kart gördü

İstanbul 1. Amatör Futbol Ligi'nin dün oynanan Alemdar — Aksaray maçında 5 futbolcu kırmızı kart görmüştür.

Alemdar ile Aksaray'ın 1—1 berabere kaldıkları maçta orta hakem Metin Tuğcu Alemdar'dan Fethi, Seyfi, Orhan, Aksaray'dan Şevket ile Fevzi'ye kırmızı kart göstermiştir.

Öte yandan (B) Grubunda şampiyonluk savaşımı veren Camialtı, Yıldız ile 2—2 berabere kalarak bir puan yitirmiştir.

Bu arada Macit Akman ve Erdal Şenol gelmediği için İskenderpaşa — Paşabahçe ve Capa — Cankurtaran maçları oynanmamıştır.

DEMİRSPOR — HALİÇ : 4 - 1

HAKEMLER: Engin Kesim (6), Mehmet Kayserilioğlu (6), Ahmet Çöleri (6).

DEMİRSPOR: Ekrem (6) — Bülent (6), Osman (7), İskender (6), Ahmet (6) — Nedim (6), Ali (6), Şuayip (6) — Kâmil (7), Aygün (6), Çetin (7).

HALİÇ: Hilmi (2), (Bilhan 5) — Müjdat (4), İlker (6), İsmail (6), Rıza (4) — Kadir (6), Birol (5), Asım (5) — Apti (5), Suat (3), (Arif 4), İsmail (5).

GOLLER: Çetin Dk. 20, Osman Dk. 26, Nedim Dk. 42, Ali Dk. 45 İlker Dk. 86 (Penaltı).

Nedret TOPÇU

ALTINMIZRAK — BAĞLARBAŞI : 3 - 0

HAKEMLER: Sina Özcan (7), Dursun Göçeri (6), Alaattin Öndilek (6).

ALTINMIZRAK: Çetin (6) — Veysel (6), Fuat (6), Zihni (6), Davut (6) — Fahri (6), Yakup (7), Serdar (7) — Ergün (7), Süleyman (8), Semih (6).

BAĞLARBAŞI: Levent (4) — Ahmet (4), Zafer (5), Tayfur (5), Mümtaz (4) — Bahattin (6), Mehmet (5), Süha (6) — Hüseyin (6), Nevzat (4), Emin (6).

GOLLER: Süleyman Dk. 8,73, Fahri Dk. 55.

Mustafa DİKİCİ

MALTEPESPOR — Y. S. SELİM : 1 - 0

HAKEMLER: Özcan Oal (8), Ergüder Yılmaz (8), Vecdi Parmaksızoğlu (8).

MALTEPESPOR: Muammer (7) — Sabri (6), Şeref (6), Burhan (6), Melih (6) — Celalettin (6), Cemal (5), (Tarık 5), Mustafa (6) — Irkın (6), Toraman (7), Taner (6).

Y. S. SELİM: Zülkarney (6) — Celal (6), Hat dün (6), Seyfi (5), Hasan (6) — Hamit (6), Kemal (6), Nuri (5) — Engin (6), Levent (5), Maksut (?), (Metin 4).

GOL: Toraman Dk. 54.

Tarık TÜRKAY

YILDIZ — CAMİALTI : 2 - 2

HAKEMLER: Coşkun Gözalan (6), Ahmet Koçay (6), Haşim Gökalp (6).

HAKEMLER: Coşkun Gözalan (6), Ahmet Koçay (6), Haşim Gökalp (6).

YILDIZ: Nurcan (6) — Bülent (6), Aziz (7), Reha (6), Engin (5), (Mithat 5) — Tayfun (7), Zekâi (6), Erol (?) — Cumali (5), Selcuk (8), Erhan (6).

CAMİALTI: İsmet (4) — Halim (7), Tamer (6), Muzaffer (5), (Ali 6), Mehmet (6) — Halil (6), Birtan (7), Hasan (6) — Erol (5), A. Kadir (6), Sezai (5).

GOLLER: A. Kadir Dk. 2, Selcuk Dk. 10 ve 80, Halim Dk. 41.

Fehmi ÖZGÜLER

Öteki Sonuçlar:

Yalova — Sümerspor: 2—1, Alibeyköy — Pendik: 2—2, Telsiz — Özenspor: 3—1, Muradiye — Cibali: 4—2, Ortaköy — Yaylaspor: 1—0, Bakırköy — G. O. Paşa: 0—0, Kartal — Bayrampaşa: 2—2, Çırçır — Ümraniye: 1—0, Alemdar — Aksaray: 1—1.

Karagümrük Birlikspor'un federe olmayan takımlar arasında düzenlediği futbol turnuvası sona ermiş, Karabulutspor hiç yenilmeden birinci olmuştur. Birlikspor ise ikinciliği kazanmıştır.

Beşiktaş'ı 1-0 yenen Sarı-Kırmızılılar Cumhurbaşkanlığı Kupası'nı da müzelerine götürdüler

Galatasaray çifte kupalı

Beşiktaş: 0 - Galatasaray: 1

STAT: *19 Mayıs.*
HAKEMLER: *Ahmet Çakar (5), Argun Darıcı (4), Ünsal Çimen (6)*
BEŞİKTAŞ: *Engin (4), Recep (6), Gökhan (6), Ulvi (5), Kadir (5), Ali (6), Rıza (6), Mehmet (6), Walsh (4), Feyyaz (3), B. Metin (3).*
GALATASARAY: *Hayrettin (6), Tugay (5), Cüneyt (7), Yusuf (6), B. Metin (4), Muhammed (5), Rotariu (5), (Prekazi Dk.65 ?), Uğur (3), Bülent (6), Kosecki (6), Tanju (2).*
SERBEST ATIŞ: *Beşiktaş 9, Galatasaray 10*
CEZAALANI DIŞINDAN ŞUT: *Beşiktaş 7, Galatasaray 10*
CEZAALANI İÇİNDEN ŞUT: *Beşiktaş 3, Galatasaray 5*
KALEYİ BULAN ŞUT: *Beşiktaş 6, Galatasaray 4*
DIŞARI ÇIKAN ŞUT: *Beşiktaş 4, Galatasaray 11*
OFSAYTA DÜŞME: *Beşiktaş 1, Galatasaray 0*
KÖŞE ATIŞI: *Beşiktaş 3, Galatasaray 4*
SARI KARTLAR: *Kadir, Ali, Gökhan (Beşiktaş), Koseçki, Yusuf, Prekazi (Galatasaray)*
GOL: *Dk. 78 Koseçki*

ANKARA (Cumhuriyet Bürosu) — Son tangoda sezonun yıldızını söndürdüler. Oysa şampiyon sahaya çıktığında stat barut fıçısına döndü. Üstelik polis o kadar da arama yapmıştı! Galatasaray çıkınca da aynı şey oldu. İlginç formalarla maç başladı.

Beşiktaşlı taraftarlar daha 7. dakikada şampiyon için "Hani, tık yok" diyorlardı. İki tarafta da birbirini çok iyi tanıdıkları için pek öyle önemli pozisyonlara giremiyorlardı. Bu dakikalarda Koseçki ile Kadir'in mücadelesi dikkat çekiyordu. Kadir, Kosecki'yi düşürdü. Sarı kart gördü. Bu kez Kosecki, Kadir'i topsuz alanda sıkıştırmaya başladı. Geri geri gelip Kadir'in midesine dirsekler atmaya başlayınca taraftarlar korktu. Kadir sinirlenecek, sonra da provokasyona gelecek, bir hareketle kırmızı kartı görecekti. Ama Kadir oyuna gelmedi! Taraftarlar böyle konuşuyorlardı. Ama 23. dakikada bu kez hakemle fazla konuşan Kosecki sarı kartı gördü.

26. dakikada Rotariu soldan bir serbest atış kullandı. Yusuf sıfırdan içeri çıkardı. Cüneyt boş durumda vurdu. Ancak kafa şutu avuta gitti.

43. dakikada Feyyaz'ın sert vuruşunu Hayrettin iki hamlede önleyebildi.

İlk yarıda karşılaşmada pek hareket yoktu. Beşiktaş'ta lig sarhoşluğu ve onun yorgunluğu hissediliyordu. Galatasaray da aynı yoldan geçmişti ama "Bana bir kupa yetmez" düşüncesinin ağır basmasından dolayı daha ağırlıklı gözüküyordu. Üstelik bazı dakikalarda Siyah-Beyazlı ekibin orta sahası oyundan düşünce, iyice kendi yarı alanlarında maçı kabul etmeye başladılar. Sonra pasif karşılıklı ataklar.

50. dakikada ise Yusuf bir Beşiktaş atağını kasten elle kestiği için sarı kart gördü.

67. dakikada Mehmet, Tugay'ı geçti. Şutunu Hayrettin direği dibinden kornere çeldi.

74'te Rıza, Feyyaz'ı kaçırdı. Feyyaz'ı kaçırdı. Feyyaz ortaladı, Mehmet vuramadı.

78. dakikada Kosecki ceza sahası dışından sert vurdu. Engin'in ellerine çarpan top filelere gitti. Galatasaray tribünleri bu golle kendilerini "gerçek şampiyon" ilan ettiler.

KIYASIYA MÜCADELE — Şampiyon Beşiktaş ile Federasyon Kupası sahibi Galatasaray, Cumhurbaşkanlığı Kupası için büyük bir mücadele verdi. Beşiktaş'ın dinamosu Mehmet, özellikle cezaalanı içinde etkili olamadı. (Fotoğraf: Barış Bil)

MAÇIN ELEŞTİRİSİ
Teselli Kupası

ALİ SİRMEN

ANKARA — Saha dışı çirkinliklerle dolu bir karşılaşma oldu. Daha maç başlamadan önce "Mahdum beyin televizyonu" devletin resmi kuruluşuna tercih edilmişti. Âdeta görevliler Star'ı desteklemek için TRT'yi engelliyorlardı.

Maç öncesi iki takımı temsil eden taraftarlar saha ortasında kucaklaştılar. Beşiktaşlılar, Galatasaray tribününe, Galatasaraylılar Beşiktaş tribünlerine çiçekler attılar. Ama istenen centilmenlik ortamı yaratılamadı. Lig şampiyonu Beşiktaş taraftarları daha sakin, olgun ve centilmen davrandılar. Galatasaray yandaşlarının tezahüratı ise çirkişdi.

Turgut Özal stada girdiğinde yalnızca bir iki cılız alkışla karşılandı.

Sezonun son maçında iki taraf da hızlı ama dağınık bir oyun oynadılar. Birinci ve ikinci yarıda Galatasaray daha üstündü. Beşiktaş'ın Galatasaray kalesine gönderdiği ilk şut oyunun 30. dakikasındaydı. Galatasaray sahanın her yerinde daha etkiliydi. İlk yarıda Kosecki'nin 37. dakikada 25 metreden çıkarttığı çok güzel şut kıl payı auta gitti.

Yine de Beşiktaş Ali'nin Galatasaray defansını çalımlayarak çıkarttığı topa Feyyaz vurabilseydi Beşiktaş öne geçebilirdi.

İlk yarıda kendisine sol koridorda boşluk arayan Tanju sahada yok gibiydi.

Aynı şekilde dün Beşiktaşlı Walsh'ı sahada görmek mümkün değildi.

İkinci yarının ilk 10 dakikasında Galatasaray tek kale oynadı ama yine de özellikle dün çok kötü gününde olan ve çok önemli bir pozisyonu kaçıran Uğur'un bozukluğu yüzünden golü bulamadı.

Maçın sonlarına doğru Galatasaray'ın oyundan düşme belirtileri gösteren orta alanda Uğur'un çıkarttığı, Muhammed'in sürükleyerek Rotariu'ya verdiği topu, dün sahanın tartışmasız en iyisi olan Kosecki Engin'in önünde seken bir şutla gole çevirdi.

Bu dakikadan sonra Beşiktaş sonucu değiştirecek golü atmak için çok yüklendiyse de amacına ulaşamadı.

Dün Galatasaray'ın kötüleri, akılalmaz pas hataları yapan ve bir de gol kaçıran Uğur, henüz eski formundan uzak görünen Rotariu, çalışmasına rağmen ağır kalan Metin, ikinci yarıda oyunda varlığını biraz belli etmesine karşın yine de Tanju'ydu.

İyiler arasında ise başta son maçında Cumhurbaşkanlığı Kupası'na alan kaptan Cüneyt, kalede Hayrettin, savunmada Bülent, takımın orta alandaki her zamanki dinamosu Muhammed ve klasını belli eden golüyle Galatasaray'a kupayı getiren Kosecki'ydi.

Maçın en sevindirici yanı, saha dışındaki çirkinliklerin hiç birinin alana yansımamış olmasıydı.

Dünkü maçın en güzel özetini ilk yarıyı birlikte izlediğimiz Fransa Büyükelçisi Eric Rouleau yaptı: "Galatasaray bariz bir şekilde daha üstündü ve sahanın en iyisi ise futbolcudan çok şeytana benzeyen Galatasaray'ın 9 numaralı futbolcusu Koseçki idi."

Ve Galatasaray bu yıl hiç yenemediği, bir keresinde 2-0 öne geçmesine rağmen 3-2 yenildiği şampiyon Beşiktaş'ı baştan sona üstün oynadığı maçta 1-0 yenerek Cumhurbaşkanlığı Kupası'nı aldı ve teselli buldu.

Büyük kupa küçük futbol

AYDIN GÜLEŞ

ANKARA — Bu sezonun büyükleri, lig şampiyonu Beşiktaş ile kupa şampiyonu Galatasaray'ı bir araya getiren Cumhurbaşkanlığı Kupası bir bakıma Galatasaray için rövanş niteliği taşıyordu. Belli ki Galatasaraylılar rövanşı almak azmindeydiler. Bence, böyle anlamlı bir kupa maçı oynama hakkını elde ettikleri için her iki takım oyuncularını da kutlamak gerekir.

Dün oyunun başlarında her iki takım oyuncularının hızlı, tempolu ve tek pasla oyunu benimseyip uygulamaya koyulmaları bize büyük kupada büyük futbol olacağı sinyallerini vermişti. Ancak giderek tempo düştü, pas hataları başladı ve ortaya hem sevimsiz hem de kalitesiz bir futbol çıktı. Galatasaray'da Rotariu, Tugay, Cüneyt ve Koseçki'nin, Beşiktaş'ta da Gökhan, Mehmet ve Rıza'nın başarılı oyunları ne oyuna canlılık getirdi ne de takımlarına üstünlük... Özetle, ilk yarıda sahada ne futbol vardı ne pozisyon ve ne de heyecan. Sadece, Kosecki'nin iki güzel şutu ve bunlardan birini Engin'in aynı güzellikte kurtarışı...

İkinci yarıda futbol ilk yarıdan daha da kötüydü. Oyuncuların fiziki ve psikolojik yorgunlukları bu yarıda daha belirgin bir şekilde kendini gösterdi. Belli ki kupayı az hata yapan ve ilk golü atan ekip kazanacaktı. Çünkü pozisyonu az olan bir maçta gol adedi birden fazla olamazdı. Nitekim oyunun sonlarına doğru Koseçki'nin uzaktan vuruşu kaygan zeminde kaleci Engin'i avlayınca kupanın da sahibi belli oluyordu.

Galatasaray böylece hem cumhurbaşkanlığı kupasını hem de ligin rövanşını alıyordu. Hem büyük futbolcu hem de büyük insan Cüneyt, futbolu bırakırken en büyük kupayı omuzlamanın gururunu da beraberinde götürüyordu. Tebrikler Galatasaray, güle güle Cüneyt.

Gençlerin başarısı

Türkiye: 27 Bulgaristan: 22

SALON: *Celal Atik*
HAKEMLER: *Dzagania Dzanal (7), Danelia David (7) (SSCB)*
TÜRKİYE: *Hüseyin (4), Utku (6)2, Altan (5)1, Mesut (6)3, Okan (6)2, Cengiz (8)9, Ahmet (6)2, Yücel (6)2, Murat (4)1, Serdar (7)5*
BULGARİSTAN: *Alexandrev (6), Jatschev (3), Christov (3), Jordanov (4), Chitkov (7)7, Radoev (6)3, Simeonev (5)2, Petkov (5)1, Somerdjiev (7)6, Petkov (3), Techakarov (4)1, Asstivev (6)2*
KIRMIZI KARTLAR: *Petkov (dk. 43), Murat (dk. 43)*
NÜVİT TOKDEMİR

İZMİR — Eltopu Dünya Genç Erkekler Eleme Grubu'nda milli takımımız Bulgaristan engelini de 27-22 aşarak finallere katılma hakkını elde etti.

5 Türk tenisçi uluslararası turnuvada

Spor Servisi — Türkiye'de düzenlenen ilk Satelit turnuvasının 1. ayağı bu sabah ENKA kortlarında başlıyor. 32 kişilik uluslararası turnuvada 5 Türk tenisçi de yer alacak. Bunlar: Alaattin Karagöz, Mert Ertunga, Yavuz Erkangil, Efe Üstündağ ve Kaya Soydaş.

Altılı 1 milyon 98 bin TL verdi

Spor Servisi — 25.3.1991 (Cumartesi) İstanbul atyarışları neticesinde altılı ganyan: 5-5-6/9-3-12-9 kombinesini bilenler: 1.098.675.- TL. kazandılar. Öte yandan dün koşulan İstanbul atyarışları neticesinde altılı ganyan: 8-4-10-2-11-8 şeklinde sonuçlandı.

TOTO SONUÇLARI

1- Y.Milas-Y.Dinar	: 0
2- Bayrampaşa-Bozüyük S.	: 1
3- Bigaspor-Karacabeyspor	: 1
4- S.Merinos-THY	: 0
5- Edremitspor-S.Filament	: 1
6- M.K.Paşa-Çanakkale S.	: 1
7- Ü.Anadolu-Ümraniye S.	: 1
8- T.B.Edirne-Beylerbeyi	: 1
9- T.Linyit-S.Sotespor	: 1
10- Karamanspor-Isparta S.	: 2
11- Bilecikspor-Balıkesir S.	: 1
12- Bartınspor-Adapazarı S.	: 0
13- Küçükköy S-Zongul. S.	: 0
14- Akyazıspor-Gebzespor	: 0
15- Darıca G.B.-Düzcespor	: 1
16- Malkaraspor-Vefa	: 1

LOTO SONUÇLARI

9-11-20-21-23-31-32-35

ANKARA 19 MAYIS STADI'NDAN İZLENİMLER

Prekazi neden formasını Özal'a verdi?

TAYFUN GÖNÜLLÜ

ANKARA — Sezonun en büyük ve son kupa karşılaşmasının her anı ilginç olaylarla doluydu. Cumhurbaşkanı Turgut Özal'ın eşi **Semra Özal**, kupayı Galatasaray'ın kazanması üzerine şeref tribününü terk etti. Cevat Prekazi daha önce açıkladığı gibi formasını Özal'a verdi.

19 Mayıs spor kompleksine giden ana caddede araç yok. Yollar kesik. Kalabalık da değil. Sanki herkes tatile gitmiş, yakınlarda bir yerde de amatör maç havası var etrafta.

Cadde gibi kompleksin içi de öyle. 19 Mayıs Stadı'nın kapılarında kuyruk yok. Genellikle polisler var. Ama polis otosu yok. Onlar da araçlarını dışarı bırakmışlar. İçerideki araçlar gazetecilere, askeri erkâna ve bakanlara ait.

Oysa burada sezonun en büyük kupası için en büyüklerin ikisi "arena"ya çıkacak. Stadın girişinde ilk kez bu kadar çok uydu antenli naklen yayın araçları var. TRT ile Magic Box elemanları sırt sırta, ama ayrı yerler için çalışıyorlar. Çalışanlar birbirleriyle arkadaş olmalarına karşın rekabet en üst düzeyde. Bir TRT çalışanı, **"Biz iyisiyle kötüsüyle yıllardır milyonlarca kişiye yayın yaptık. Ama şimdi bize yapılan muameleye bakın"** diye yakınıyor. Çalışmalarının Bölge Müdürlüğü tarafından güçleştirildiğini öne sürüyor. Bölge Müdürü Sezai Bağbaşı ise "Kesinlikle böyle bir şey yok" diyor. Ama TRT'nin naklen yayın aracı her zaman olduğu yerde değil. Başka bir TRT çalışanı şakayla "Aslında şimdi asıl Magic Box biz olduk. Onlar da TRT" diyor.

Maç başlamadan önce Ankara Emniyet Müdürlüğü ile Gençlik ve Spor İl Müdürlüğü 5 Beşiktaş, 5 de Galatasaray, taraftarını orta sahada bir araya getirdi. Bu taraftarlar birbirlerine çiçekler vererek öpüştüler. Daha sonra Galatasaray taraftarı 5 kişi, Beşiktaş tribünü önüne gelerek çiçekleri tribünlere attılar. Aynı şekilde Beşiktaş taraftarları da Galatasaray tribününe. Ama bu arada bir Beşiktaşlının üzerinde Sarı-Kırmızı aksesuarlar bulunan kızı kucağına alarak öpmesi, Galatasaraylıları çileden çıkardı. Sarı-Kırmızılı tribünün tepkisine karşın hem kız hem de erkek hallerinden oldukça memnun gözüküyorlardı.

Her zamankinin aksine dün şeref tribünü oldukça sakin ve düzenliydi. Kontrol tamamen Cumhurbaşkanlığı'ndaydı. Bölge Müdürlüğü ise devre dışı bırakılmıştı. Şeref tribününe alınacaklar bir hafta önceden belirlenip gelip gelmeyecekleri soruldu. Yerler de ona göre ayrıldı.

Şeref tribününün önünde Cumhurbaşkanı ile eşi oturdu. Semra Özal'ın yanında Devlet Bakanı İsmet Ozarslan, Adalet Bakanı Oltan Sungurlu, Devlet Bakanı Cemil Çiçek ve Güneş Taner oturdu. Turgut Özal'ın solunda ise Genelkurmay Başkanı Doğan Güreş sivil elbisesiyle, onun yanında Devlet Bakanı Mehmet Keçeciler, Kemal Akkaya ile Enerji ve Tabii Kaynaklar Bakanı Togay Gemalmaz yer aldı. Olağanüstü güvenlik önlemleri yanında zaman zaman stadın üstünde ve çevresinde askeri helikopter tur attı.

İki ayrı televizyon kuruluşunun maçı naklen yayımlamasından dolayı stadın içi tıklım tıklım reklam panolarıyla doldu. Taraftarların astığı pankartlar ise gözükmedi.

Özal maç sonunda Galatasaray'ın daha hırslı oynadığını belirtti ve gol için **"Koseçki kaleciyi hazırlıksız yakaladı"** yorumunu yaptı.

Semra Özal'ın Galatasaray'ın golü atmasından sonra sinirlendiği gözlendi. Maç bitiminde de şeref tribününü terk etti. Cevat Prekazi'nin Özal'a formasını vermesi ise şöyle anlatıldı:

"Galatasaray'a yeni yabancı futbolcu alınacak. Ancak Futbol Federasyonu 3 yabancıdan fazla oynatmıyor. Bu durumda Cevat açıkta kalacak. Ama Cevat da Galatasaray'da oynamak istiyor. Bunun için de Türk vatandaşlığına geçmesi gerekiyor. Ancak bugüne kadar yaptığı çalışma sonuçsuz kalmış. Onun için de formasını Özal'a verdi."

Prekazi'nin bu davranışının nedeni Özal'a gazetecilere tarafından anlatıldı. Özal da **"onun manası o mu? Hallederiz"** dedi.

Maçın ilgi çekici yönlerinden biri de formalardı. Her iki takım da ilk kez giydikleri formalarla sahaya çıktı. Beşiktaş'ın forması bir hayli ilginçti. Sırttaki numaralar neredeyse enine yazılmıştı. Galatasaray'ın şortları ise oldukça bol ve uzundu.

ANLAMLI HEDİYE — Galatasaray'ın Yugoslav futbolcusu Cevat Prekazi maçtan sonra formasını Cumhurbaşkanı Turgut Özal'a hediye etti. Cevat Prekazi Türk vatandaşlığına geçmek ve Türkiye'ye yerleşmek arzusunda. (Fotoğraf: AA)

F.BAHÇE'DE TRANSFER HIZLANDI

Petrescu ile bugün masaya oturuluyor

Danek'i izleyen ve olumlu cevap alan yöneticiler bu futbolcu hakkında bugün yönetim kuruluna rapor verecekler.

Spor Servisi — Geçen sezon başarısızlığa uğrayan Fenerbahçe 91-92 sezonu için transfer çalışmalarını hızlandırdı. Dan Petrescu'yu izlemek için giden yöneticilerden Aziz Yıldırım, Serkan Acar ve Sait Tandoğan bu futbolcu ile bugün masaya oturacaklar.

Öte yandan Danek'i izlemeye giden yöneticiler de maçtan sonra futbolcuyla görüşerek prensipte anlaştılar. Vefa Küçük, Osman Yalçın ve menajer Ercan Aktuna, Danek hakkında olumlu rapor hazırladılar. 1.500.000 mark isteyen Danek'i 1 milyon marka razı edebileceklerini söyleyen yöneticiler, "Tirol çok para istiyor. 3.5 milyara mal olacağını sanıyoruz" dediler. Yöneticiler, transfer için olumlu baktıkları Danek'in, özellikle ceza sahasında çok etkili bir futbolcu olduğu ve F.Bahçe'de çok yararlı olacağı görüşünde birleşiyorlar. Bugün Ercan Aktuna tarafından bir rapor ile yönetimin gündemine getirilecek olan Danek için son sözü yönetim kurulu verecek. Öte yandan Altaylı Ümit ve bir kaleci transferi için temaslar da sürdürülüyor.

3. ligde son şampiyonlar

Spor Servisi — Türkiye Üçüncü Ligi'nde son şampiyonlar belli oldu. Dün yapılan ligin kapanış maçlarında 5. grupta Karamanspor'u deplasmanda 3-2 yenen Ispartaspor ve 9. grupta Ümraniyespor'u 1-0 yenen Ü.Anadolu şampiyonluğunu ilan etti. 5. grupta Sarayköyspor Burdurgücü'nü 9-0 yenmesine karşın kümeden düştü. 6. grupta da Akhisar ile 2-2 berabere kalan Menemenspor, 8. grupta Erdekspor üçüncü lige veda etti.

Toplu sonuçlar

Nişantaşıspor-Çorluspor	:1-4
Çengelköy S-Erd.Ereğli S.	: 3-1
Kilimlispor-Yücespor	: 0-1
Gölcükspor-Petkimspor	: 1-1
Akyazıspor-Gebzespor	: 1-1
Darıca G.B-Düzcespor	: 3-2
Maltepe-Pendikspor	: 0-2
Bartinspor-Adapazarıspor	: 1-1
Ü.Anadolu-Ümraniyespor	: 1-0

AVRUPA HALTER ŞAMPİYONASI

Batmaz bronz aldı

WLADYSLAWOWO (AA) — Avrupa Halter Şampiyonası'nda 67.5 kiloda Ergun Batmaz, koparmada Avrupa üçüncüsü olarak bronz madalya kazandı.

Polonya'nın Wladyslawowo kasabasında süren şampiyonanın 3. gününde podyuma çıkan Ergun Batmaz, ilk hakkında 140, ikinci hakkında da 142.5 kiloyu kaldırdıktan sonra 3. hakkında 147.5 kiloda başarılı olamayınca üçüncülükte kaldı.

Aynı yarışmada Türkiye'yi temsil eden ikinci sporcu Fedail Güler ise 140 kiloluk derecesiyle dördüncü oldu.

Koparmada birinciliği, Bulgar Yotov 155 kilo ile, ikinciliği de SSCB'li Militosian 152.5 kiloluk derecesiyle aldı.

GÜNÜN İÇİNDEN

- **PAF LİGİ** Futbolda PAF Ligi'nde 1990-91 sezonu şampiyonluğunu, final maçında Doğu Grubu birincisi Bursaspor'u 2-1 yenen Batı Grubu birincisi Beşiktaş kazandı. Maçtan sonra şampiyon Beşiktaş PAF takımına kupasını, Devlet Bakanı İsmet Özarslan verdi.
- **FUTBOL** 7. Avrupa Futbol Şampiyonası elemelerinde 1. grupta oynanan maçta, son sırada yer alan Arnavutluk, ilk galibiyetini İzlanda karşısında elde etti: 1-0.
- **ATLETİZM** Kulüplerarası Gençler Puanlı Atletizm Türkiye Birinciliği'nde erkeklerde İzmir Çimentaş, bayanlarda da Ankara Yenimahalle Belediyesi şampiyon oldu.

TRT—MAGIC BOX REKABETİ

5 milyarlık tazminat

ANKARA (Cumhuriyet Bürosu) — TRT ile Magic Box arasında süren gizli rekabet dün açığa çıktı. Türkiye'de ilk kez iki ayrı kuruluş tarafından bir naklen yayın gerçekleştirildi. Cumhurbaşkanlığı Kupası karşılaşmasının devresinde Star1 TRT'yi atlatarak Cumhurbaşkanı Turgut Özal ve eşi Semra Özal ile röportaj yaptı.

Magic Box Cumhurbaşkanlığı Kupası karşılaşmasını TRT'nin yayınlamasını "gasp" olarak niteledi ve adli mercilere başvuracağını bildirdi. TRT'de yayın ile ilgili "ilk kez devlet eliyle bir devlet kuruluşunun çalışması güçleştirildi" yorumu yapıldı.

Magic Box, geçen cuma günü TRT'ye protesto mektubu göndererek maçın yayın hakkının kendilerinde olduğunu bildirdi. Mektupta, Magic Box'ın TRT aleyhine 5 milyar liralık tazminat davası açacağı ve Avrupa Yayın Birliği'ne şikâyette bulunacağı kaydedildi.

TRT Haber Dairesi'nden üst düzey bir yetkili, maçın TV1'den yayımlanacağının 10 gün önceden duyurulduğunu anımsatarak TRT'nin **"protokol maçları"** için kulüpleri muhatap almadığını söyledi. Futbol Federasyonu'na yayın için yaptıkları başvurudan olumlu yanıt alamadıklarını belirten yetkili, **"Bu cumhurbaşkanlığı adına düzenlenmiş protokol maçıdır"** dedi. Aynı yetkili, cumhurbaşkanlığı, başbakanlık ve federasyon kupası maçlarını **"devletin resmi kuruluşu"** olarak yayımlamakla yükümlü olduklarını ifade etti.

Magic Box karşılaşmada 6 kamera kullanırken TRT 5 kamera ile çalıştı. Magic Box çalışanları arkalarında "Star1 ilk özel televizyon" yazan tek tip yelekler giydiler. Magic Box karşılaşma boyunca 62 parça reklam yayımlarken TRT televizyonu devre arasında reklam yayını yaptı. Magic Box TRT'nin karşılaşmayı naklen yayımlayacağında kararlı olduğunu görünce kameraların karşısında bulunan tribünlere mavi üzerine beyaz yazılı "Süper eğlence Star1/Magic Box/Bizi izlemeye devam edin" reklam panolarını koydular. Her ne kadar TRT kameramanları reklam panolarını görüntülemek istemedilerse de topun karşı tribün kenarında oynadığı anlarda reklamlar da görüntüye girdi.

Cumhuriyet

9 MAYIS 2021 PAZAR

TÜRKER ARSLAN İÇİN SAYGI DURUŞU - Karşılaşma öncesinde, hafta içinde vefat eden Galatasaray Kulübü'nün kongre üyesi, Türkiye Milli Olimpiyat Komitesi (TMOK) Başkan Vekili ve eski TFF Tahkim Kurulu Başkanı Türker Arslan için bir dakikalık saygı duruşunda bulunuldu.

Galatasaray, Beşiktaş'ı evinde 3-1 yenerek 'şampiyonluk yarışında ben de varım' dedi

ZİRVEYE ASLAN AYARI

SPOR TOTO SÜPER LİG PUAN DURUMU

TAKIM	O	G	B	M	A	Y	AV	P
Beşiktaş	38	25	6	7	86	41	45	81
Fenerbahçe	38	24	7	7	69	38	31	79
Galatasaray	38	24	6	8	73	34	39	78
Trabzonspor	38	18	13	7	47	35	12	67
Atakaş Hatay	38	17	9	12	61	51	10	60
DG Sivas	38	14	17	7	50	41	9	59
A.Alanya	38	16	9	13	55	42	13	57
Gaziantep	38	14	13	11	54	46	8	55
Karagümrük	38	14	12	12	57	50	7	54
Göztepe	38	13	12	13	55	52	3	51
Konyaspor	38	12	12	14	48	47	1	48
Ç.Rizespor	38	11	12	15	48	63	-15	45
Yeni Malatya	38	10	14	14	47	49	-2	44
M.Başakşehir	38	11	11	16	41	55	-14	44
Kasımpaşa	38	11	10	17	43	54	-11	43
Antalyaspor	39	9	16	14	41	55	-14	43
Kayserispor	38	9	13	16	34	50	-16	40
MKE A.Gücü	38	10	8	20	45	61	-16	38
Erzurumspor	39	9	10	20	41	66	-25	37
G.Birliği	38	9	8	21	38	71	-33	35
Y.Denizli	38	6	10	22	36	68	-32	28

'Her şey olabilir'

Muslera: Bu maç bizim için bir mesaj maçıydı. Galatasaray bu yarışın içindedir ve yarışın en büyük adayıdır mesajını verdik. Oyunu iki yarıda da domine ettik. Kontrol hep bizdeydi. İyi oynadık. 3 puanı aldık. Futbol sürprizlere dolu. Her şey olabilir. Olmaz denilen şeyler daha önce oldu. 2 maçta 6 puana konsantreyiz. Ondan sonra ne yazık ki bizim elimizde değil. Rakiplerin puan kaybına bakacağız. Her an her şey olabilir.
Gedson: Sadece bu maç değil, hocamız her maça bizi en iyi şekilde hazırlık yapıyor. Her maça hazırlandığımız gibi hazırlandık. Kazanmamız gerektiğini biliyorduk. İyi konsantre olduk. Rakiplere bakmadan, son 2 maçta 6 puan almaya çalışacağız.

G.SARAY: 3 - BEŞİKTAŞ: 1

STAT: *Türk Telekom*
HAKEMLER: *Cüneyt Çakır, Bahattin Duran, Tarık Ongun,* **VAR:** *Mete Kalkavan*
G.SARAY: *Muslera, Yedlin, Donk, Marcao, Saracchi, Taylan, G.Fernandes (dk. 90+2 Halil), Emre Akbaba (dk. 73 Emre Kılınç), Babel (dk. 73 Arda), Onyekuru (dk. 62 Kerem), Falcao (dk. 62 Muhammed)*
BEŞİKTAŞ: *Ersin, Rosier, Welinton, Vida, N'Sakala, Josef, Atiba (dk. 87 Rıdvan), Ghezzal, Ljajic (dk. 71 Necip), Larin, Gökhan (dk. 62 Dorukhan)*
GOLLER: *Dk. 11 Babel, dk. 42 Ghezzal (pen.), dk. 45+1 Falcao (pen.), dk. 76 Arda*
SARI KARTLAR: *Babel, Marcao, Donk, Onyekuru (G.Saray); Josef, N'Sakala, Atiba (Beşiktaş)*

Gülengül Altınsay

Kaldı iki maç

Bir tarafta giderek daralan kadrosuna rağmen futbolunu gün be gün geliştiren lider Beşiktaş, diğer tarafta zengin kadrosuna rağmen kadrosunda ve futbolunda istikrar yakalayamayan ama mücadeleyi sonuna kadar sürdüren Galatasaray. Sezonun bu son derbisinde Beşiktaş ilk on biri zar zor çıkarabiliyor. Buna karşın Galatasaray ilk on birini her hafta değiştirebilecek kadar derinlikli kadroya sahip. **Fatih Terim** Beşiktaş'a karşı gençleri değil tecrübeli oyuncuları tercih ediyor. Ve karşılaşma adeta faullerle, ofsaytlarla, VAR kararlarıyla başlıyor. Bu arada Beşiktaş'ın o bildik akışkan, dikine, paslı oyunundan eser yok. Bunda en önemli etken Galatasaraylı oyuncuların Beşiktaşlıları orta alanda hapsetmeleri, topu kaptırdıklarında da rakiplerini faullerle durdurmaları.

Faulle rakibi durdurmak rakibi oynatmamak tabi futbolun içinde var. Kimse bir şey diyemez. Ama benim için futbolun güzel tarafı değil bu. Kartal pas ağını kuramayınca faullerle de oyun sık sık kesilince sonuç almak için iş bireysel becerilere kalıyor. Nitekim Cimbom **Babel**'in maharetiyle öne geçiyor. Ayağa basmalar, sarı kartlar derken ceza sahasında bir ayağa basma Beşiktaş'a 11 yıl sonra derbide penaltı getiriyor. Ama takımına penaltı kazandıran **Atiba** bu kez **Falcao**'ya ceza alanında faul yaptığı gerekçesiyle penaltıya sebebiyet veriyor. Yani yıllar sonra kazanılan bu penaltı pek de bir şeye yaramıyor. Ve Beşiktaş bu sezon hiç alışık olmadığımız bir şekilde yenilgiyi kabul edercesine reaksiyon gösteremiyor oyuna da skora da. Beşiktaş tam 75'te beraberlik golü ararken Atiba'nın ayağındaki nizami topa aut kararı veriyor yardımcı hakem. Hemen ardından gelişen Galatasaray atağında ise 3. gol geliyor. Ve böylece Kartal'ın şampiyonluk umutları son iki haftaya kalıyor.

Ebru Kılıçoğlu

Kader ve kimya

Pandemi, 15 Mart 2020'de bu statta, önce Galatasaray üzerinde hissettirmişti etkisini. Öyle ki Beşiktaş'la oynanan ilk seyircisiz maçta 0-0 berabere kalmış ama polemiklerden öyle etkilenmişti ki, liderden 3 puan geride bir şampiyonluk adayıyken, ligi 6. tamamlamıştı. Özetle, **'Matematik devam ettiği sürece şampiyonluğu kovalama'**nın ötesinde de bir anlamı var maçın ev sahibi açısından. Bunu yüzde 100 yansıtarak çıkıyorlar sahaya. Öncelikle **Fatih Terim**, tüm **'ağır silahları'** dizmiş rakibi karşısına. Bu isimler de daha önce defalarca esirgedikleri **'Konsantrasyon'**un tamamını sergiliyorlar. Presli, rakibi bunaltan bir tempo değil. Daha çok temkinli açık vermeyen ve rakibin atakları henüz **'hayal'** aşamasındayken sert defansla oyunu bozan bir futbol anlayışı. Beşiktaş'a gelince. Aynı tutku, aynı konsantrasyon var onlarda da. Onların da öncelikli hedefi rakibin kimyasını bozmak.

Çekişmenin galibi G.Saray

Özetle iki taraf da karakterleri haline gelen futbolu sergile(ye)miyorlar. Bu da atak zenginliği değil mücadelesi yüksek bir karşılaşma olarak yansıyor sahaya. Bu inatçı çekişmeden galip çıkan tarafsa Galatasaray oluyor. 11.dakikada **Fernandes**'in uzun pasıyla pozisyona giren **Babel** ilk golü imzalıyor. Bunu 42'de verilen penaltıyla gelen **Ghezzal**'ın golü takip ediyor. Belki bir kırılma noktası olacakken 46'da **Atiba**'nın **Falcao**'ya faulü durumu değiştiyor ve Falcao penaltıdan ikinci golü imzalıyor. 76'daysa sonradan oyuna giren **Arda** ile 3. golü getiriyor. Bir takım, bir takımı **'şampiyonluktan eder'**mi? Şüphesiz hayır! Kararı şampiyonluk adayı takımın performansı belirler. Ama biliyoruz ki kimya da önemlidir. Kimbilir belki de geçen sene bu statta dönen kaderin yine bir 360 derece tur atma zamanıdır.

Terim: Vazgeçmeyiz

G.Saray Teknik Direktörü Fatih Terim, Beşiktaş galibiyeti sonrası"Çok hakettiğimiz çok temiz ve güzel bir galibiyet oldu. İkinci yarı gol sayısı daha da artabilirdi. Arkadaşlarımızla doğru plan yapmışız. Etkili elemanları oynatmadık. Goller de güzeldi. Kola değil uçurumun kenarnda dolaşmak. Yüreklerini koydular. Herkes her an her şeyi yapabilir. Sonuna kadar vazgeçmeyeceğiz" dedi. Galatasaray'ın Beşiktaş'ı 3-1 yendiği Türk Telekom Stadı'ndaki derbiye ilk yarıdaki önemli iki karar damgasını vurdu. 2. dakikada sol kanattan Beşiktaş'ın kazandığı serbest vuruşu kullanan Ghezzal'ın ceza alanına gönderdiği ortasında Welinton kafa vuruşuyla topu ağlara gönderdi. Yardımcı hakem pozisyonun ofsayt olduğunu belirtirken, Cüneyt Çakır VAR incelemesi için bekledi. VAR odasından gelen ofsayt kararı sonrası Çakır, Siyah-Beyazlıların golünü iptal etti.

BABEL'DEN BİR İLK - 11. dakikada bu kez kaleci Ersin'le karşı karşıya kalan Babel, topu ağlara gönderirken yine ofsayt bayrağı kalktı. Ancak VAR odasında incelenen pozisyon sonrası Galatasaray'ın golü geçerlilik kazandı ve Sarı-Kırmızılılar 1-0 öne geçti. Ryan Babel böylece, Beşiktaş'a karşı Süper Lig'deki ilk golünü kaydetti.

'DÖRT 4'LÜK' FALCAO - Galatasaray'ın Kolombiyalı golcüsü Radamel Falcao, Beşiktaş'a karşı bugüne kadar rakip olduğu her formayla gol attı. 35 yaşındaki forvet, Galatasaray kariyerinden önce Atletico Madrid, Porto ve Monaco formasıyla Beşiktaş ağlarını sarsmayı başarmıştı. Tecrübeli forvet Beşiktaş'a Galatasaray formasıyla da gol atmış oldu.

5 DAKİKADA 2 PENALTI - Nefes kesen derbinin ilk devresinin son 5 dakikasında iki penaltı kararı verildi. Beşiktaş'ın kullandığı korner sırasında Atiba ile Donk arasında, ceza sahasında yaşanan mücadeleyi hakem Cüneyt Çakır önce devam ettirdi. Ardından VAR hakemi Mete Kalkavan, Çakır'ı pozisyonu izlemesi için ekrana çağırdı. Yaklaşık 1.5 dakika boyunca pozisyonu inceleyen Cüneyt Çakır ardından penaltı noktasını gösterdi.

TERİM İSYAN ETTİ - Galatasaray Teknik Direktörü Fatih Terim ve yedek kulübesinde Arda Turan, pozisyon sonrası dördüncü hakem Hüseyin Göçek'e uzun süre itirazda bulundu. Terim çılgına dönerken, etrafındakiler tarafından tecrübeli çalıştırıcıyı zor sakinleştirildi. Terim daha sonra sinirlenip paltosunu çıkardı. 42. dakikada topun başına gelen Ghezzal, penaltıyı gole çevirdi ve skoru eşitledi. Siyah-Beyazlıların golünden 3 dakika sonra bu kez Galatasaray penaltı kazandı. Duran topa hareketlenen Falcao, Atiba ile girdiği mücadelede yerde kaldı. Cüneyt Çakır, penaltı noktasını gösterdi ve VAR'dan yeniden inceleme uyarısı gelmedi. 45+1'de Radamel Falcao, topu ağlara göndererek Galatasaray'ı bir kez daha öne geçirdi. Beşiktaş Teknik Direktörü Sergen Yalçın penaltı kararına çok sinirlenirken, ilk yarının bitiş düdüğüyle birlikte herkes soyunma odasına doğru yönelirken, Yalçın tünel girişinde Çakır'ı bekledi pozisyonla ilgili itirazlarını sürdürdü.

ATİBA CEZALI - Falcao'ya yaptığı hareketle, penaltıya sebebiyet veren Atiba sarı kart gördü. Siyah-Beyazlı oyuncu böylece, Karagümrük maçında cezalı duruma düştü.

BAŞKAN ÇEBİ UĞURLADI - Beşiktaş Kulübü Başkanı Ahmet Nur Çebi, yöneticiler Emre Kocadağ, Kemal Erdoğan, Fatih Hakan Avşar derbi öncesinde BJK Nevzat Demir Tesisleri'nde Siyah-Beyazlı takımla bir araya geldi. Başkan Çebi, futbolcular otobüse binmeden hepsine başarı dileyerek takımını Türk Telekom Stadı'na uğurladı.

YEDLİN FORMASINA KAVUŞTU Galatasaray'da yaşadığı sakatlık nedeniyle yaklaşık bir ay takımdan ayrı kalan ABD'li oyuncu Yedlin, formasına kavuştu.

YALÇIN: KARAR KOMEDİ

Sergen Yalçın: Hakem kararı komedi. Trajedi. Kenardaki hakemin o topu görmeme ihtimali yok. Oradan bayrak kaldırıyor. Görme ihtimalin yok diyorum, öyle gördüm diyor. Öyle görmüş. Superman herhalde. Cüneyt Hoca da, yan hakemi de güzel maç yönetti. Tebrikler. Değerli bir arkadaş. Mağlubiyeti hakeme bağlamak istemiyoruz. Bağlamak doğru değil ama konuşulacak çok konu var. Şu an zamanı değil.

'HÂLÂ AVANTAJLIYIZ'

Larin: Hakemin kararlarına saygı duyuyorum. Bir şey yapamam. Bir sonraki maça odaklanacağız. Hala avantajımız var. Biz Beşiktaşız, savaşmaya devam edeceğiz.

Galatasaray ve Beşiktaş 7 sarı kartın çıktığı maçta 2-2 berabere kalırken MetinTokat kötü bir yönetim gösterdi

Futbol vardı ama hakem yoktu

Galatasaray: 2
Beşiktaş: 2

STAT: *Ali Sami Yen*
HAKEMLER: *Metin Tokat (1), Turgay Güdü (5), Münir Takpak (2)*
GALATASARAY: *Mehmet (6), Bekir (5), Bülent (5), Vedat (4) (dk. 67 Evren 4) , Filipescu (6), Arif (5) (dk. 57 Okan 2), Tugay (6), Ergun (4), Hakan Ünsal (4), Hakan Şükür (7), Hagi (5)*
BEŞİKTAŞ: *Mrmiç (7), Recep (5), Rahim (4) (dk. 60 Orhan 4), Alpay (3), Oktay (6), Yankov (4), Erkan (4) (dk. 77 Sinan 4), Sergen (3) (dk. 46 Ali 5), Serdar (5), Ertuğrul (6), Amokachi (4)*
GOLLER: *Dk. 26 ve 60 (pen.) Ertuğrul, dk. 32 ve 40 Hakan Şükür*
SARI KARTLAR: *Erkan, Ertuğrul, Yankov, Orhan (Beşiktaş). Filipescu, Hagi, Okan (Galatasaray)*

ASENA ÖZKAN

Futbolun heyecanı, keyfi bu olsa gerek. Stattaki atmosferi görünce, **Ali Sami Yen**'e ulaşana dek yaşadığımız tüm sıkıntıları unuttuk. Tribünlerde, birazın da ötesinde bir **dengesizlik** var, ama bu da ev sahibi **Galatasaray**'ın en doğal hakkı. **"İki yiğit çıktı meydane, ikisi de birbirinden merdane"** özdeşleştirmesi ise tam yerinde olacak. Zira, bir yanda en çok golü atan **Galatasaray**, diğer yanda en az golü yiyen **Beşiktaş**...

Ve haftalardan bu yana konuşulan 90 dakika, **Metin Tokat**'ın düdüğü ile başladı. Hemen gözümüze takılan ise, San Marino maçında **4** gol atıp yıldızlaşan **Oktay**'ın, forvet yerine sağ kanatta görev yapması oldu.

Beşiktaş Teknik Direktörü **Rasim Kara**'nın elbette bir bildiği vardı, ama bizler yadırgadık ya da beklentilerimiz bu şekilde değildi.

Her iki ekip de ilginç eşleşmelerle sahadaydı. Futboldan çok basketbolu anımsattı bu adam adama oyun.

Beşiktaş, **Hagi**'yi **Erkan** , **Hakan Şükür**'ü de **Alpay** ile durdurmayı denerken, **Ertuğrul**, hiç de beklenmedik bir pozisyonda attığı golle Beşiktaş'ı öne geçirdi. Ancak Siyah-Beyazlıların coşkusu fazla sürmedi. Galatasaray, ofsayt tartışmalı bir pozisyonda **Hakan Şükür** ile eşitliği sağladı.

Hakan 2. kez sahnede

Bu arada da saha içinde itişmeler, kakışmalar başladı. Kartlar çoğalırken, Sarı-Kırmızılıların eşitlik golünü kaydeden Hakan Şükür, bu kez bireysel becerisiyle, deyim yerindeyse de **göstere göstere** Galatasaray'ı galibiyete taşıdı.

Galatasaray - Beşiktaş derbisinin ilk yarısında, Galatasaray'ın **tartışmasız** daha üstün oynadığı bir gerçek.

İkinci 45 dakikada sanki Beşiktaş'a **sihirli** bir değnek değdi ve ilk yarıdaki **silikliğini** silme çabasına girdi. Ama bu istek, Ertuğrul'un eşitliği sağlayan penaltı golü sonrası depreşti. Özellikle 60'lı, 70'li dakikalarda **"Acaba"** dedik, **"biz gerçekten Türkiye Ligi'ndeki bir derbi mücadelesini mi izliyoruz?"**.

Müthiş tempo

Sahada öylesine bir mücadele vardı ki... İşte, biz buna hasret kalmışız. Ama böyle bir hakeme değil! Bu derbinin sonucunu ne Hakan Şükür ne de Ertuğrul Sağlam belirledi.

Gecenin heyecanını, keyfini kaçıran bir tek isim vardı, o da hakem Metin Tokat. **"Ne şiş yandı ne de kebap"** bu olsa gerek.

Galatasaray yoluna, Beşiktaş da gülerek İspanya'ya gidecek. Belki böylesi iki takım için de daha iyi oldu.

MAÇIN ELEŞTİRİSİ

Taktik Hataları

ADNAN DİNÇER

İki perdelik bir oyun izledik. **Erkan**'ın **Hagi** şaşkınlığı, **Hakan**'ı kimin marke edeceğinin telaşı Beşiktaş'ın haftalardır geçit vermeyen savunmasını karıştırmaya yetti.

Her ne kadar ilk golü Siyah-Beyazlı ekip bulduysa da oyun disiplininden kopmayan Galatasaray, önce ofsayt tartışmalı bir golle beraberliği sağladı, sonra da öne geçti. 6 kişilik Cim-Bom orta alanı Beşiktaş'ın gol yollarını tıkarken herkes maçı Galatasaray'ın farklı alacağı düşüncesine kapıldı. Beşiktaş ise adam markajına takılınca ilk yarıda silik bir görüntü çizdi.

Bu oyun anlayışı Erkan'ı Hagi karşısında ziyan ederken, milli maçın kahramanı **Oktay** da çizgide adeta harcanıyordu.

Oysa, ikinci yarı hatalarını kenara bırakıp kendi tarzına dönen ve **Arif**'in de çıkması ile tamamen oyuna ağırlığını koyan Beşiktaş'tı. Bu toparlanma, yanlışın faturası sonucu zorunlu kaçış ve arayış ile zoraki cesaret ve oyuncu değişikliklerinin Beşiktaş adına sahaya yansımasıydı. Hal böyle olunca favori sanılan Cim-Bom, paçayı zor kurtardı. Bu durumun bir de fizik ölçüsü vardı ki, devamlılıkta Beşiktaş ağır bastı.

Oktay'ın ortaya önce Erkan ve sonra **Orhan**'ın kenarlara geçmeleri ve **Sergen**'in oyundan çıkması kondisyon ve baskı gücünü Beşiktaş lehine çevirdi.

Beşiktaş, **Ali**'nin Hakan'a **Alpay**'ın da Hagi'ye yapışması ile işlemi tamamladı ve 1 puanı kurtardı. Yoksa taktik yanlışlık pahalıya patlayabilirdi. Kara, ikinci yarı doğruyu bulurken, Terim takımının ilk yarı başarısının biraz da Beşiktaş'ın yanlış taktiğinden geldiğini çözemedi ve alacağı maçı berabere bitirdi.

Metin Tokat, Galatasaray adına penaltıyı çalmazken, **Ertuğrul**'a yapılan pozisyonu ve **Tugay**'ın kaçışını iyi değerlendirdi.

Evet, heyecanı iki Türk teknik adamının beraberliği ile noktalandı ve şimdi gözler Fenerbahçe'ye çevrildi.

Derbide Beraberlik

MAHMUT SERT

Haftanın maçı beklenenin üstünde yüksek temposuyla izleyenlere zevkli dakikalar yaşattı.

Karşılaşmanın ilk yarısında oyunu kontrol eden taraf Galatasaray'dı. Bunda Beşiktaş'ın kendi yan alanında savunma yapma düşüncesinin rolü büyüktü. Siyah-Beyazlılar, geride adam adama baskı uygulamak istediler; Galatasaray'ın hareketli atak oyuncuları, onları peşlerinden sürükleyip, süpriz adamlara boş alanlar yarattılar.

Rasim Kara'nın özellikle derbilerde **savunma** ağırlıklı, karşı hızlı ataklara dayanan oyun düşüncesi, rakipleri için avantaj sağlıyor. Dün gece Beşiktaş, maçı başa baş kabul etseydi, istediği sonuca ulaşma şansı yüksek olabilirdi. İlk yarıda geliştirdikleri az sayıdaki atakların birinde kolayca golü bulurken, diğerlerinde de rakiplerine tehlikeli anlar yaşattılar.

Galatasaray, Beşiktaş'ın kendisine bıraktığı boş alanları çok iyi değerlendirdi. Özellikle orta alan futbolcuları çok koşup, ilk toplara girerek oyunu kontrol ettiler. Özellikle **Tugay**, savaşıma kişiliğiyle rakip atakları karşılarken, verdiği güzel paslarla arkadaşlarını yönlendirdi. Kenarlardan **Filipescu**'nun dengeli, **K. Hakan**'ın enerjik oyunu tempoyu yükseltirken, Beşiktaş'ı da savunmada kalmaya zorladı.

Maçın ikinci yarısında Beşiktaş, oyun düzeninde fazla değişiklik yapmadı. Ancak Rasim Kara'nın yerinde bir kararla **Oktay**'ı ileri uca alması, etkili ataklar üretti.

Dün gecenin ilginç isimlerinden biri de hakem **Metin Tokat**'tı. Pozisyonları yakından izlemesiyle olumlu puan toplarken Galatasaray'dan **Arif** ve **Okan**'ın, Beşiktaş'tan **Ertuğrul**'un ceza alanı içinde düşürülüşüne verdiği devam kararıyla şaşırttı.

Karşılaşmanın son yarım saatinde iki ekipte oynadığı futbolla övgüyü hak ettiler. İkili savaşımların hırslı olmasının yanında, çabuk paslarla geliştirilen ataklarda güzel görüntüler oluştu.

Gecenin yıldızları **B. Hakan** -ki attığı iki güzel golün yanında- yaptığı çapraz koşularla rakip savunmayı yıprattı. Oktay, formunu sürdürüyor. Beşiktaş'ın en etkili oyuncusuydu. **Amokachi, Serdar, Ergün** ise bekleneni veremeyen isimlerdi

Sonuç olarak karşılaşma oyun olarak nitelikli olmasına karşın sonucuyla iki tarafı da hoşnut etmedi.

ALİ SAMİ YEN STADI'NDAN NOTLAR / ARİF KIZILYALIN

Tokat yönetmedi 'idare' etti

► Yönetici, teknik adam ve futbolcular tepkilerini 'sözle' dile getirirken, tribünlerdeki onbinler hakem Metin Tokat'ı sahaya yağdırdıkları yabancı maddelerle protesto ettiler. Derbinin, 'başrolünü' oynayan Tokat da, zorlukla bitirdiği maç sonrası polis kalkanıyla soyunma odasına inebildi.

Zorlu maçta kötü bir yönetim gösteren hakem Tokat sahayı polis korumasında terk etti. Maçı Valencialı teknik adamlar da izledi. (Fotoğraflar: MUSTAFA ERSOY)

"Hakem istedi, maç berabere bitti."

Türk futbolunun iki devini karşı karşıya getiren zorlu 90 dakikanın bitiş düdüğüyle birlikte hem Galatasaray hem de Beşiktaş camiasından aynı ses yükseliyordu. Yöneticisinden teknik adamına, futbolcusundan taraftarına herkes, FIFA kokartlı hakem **Metin Tokat**'ın vermediği penaltılar, görmezlikten geldiği ofsayt pozisyonları ve çalmadığı kritik faller nedeniyle maçın skoruna **'etki ettiği'** görüşünde birleşti.

Ünlü hakemin maç yönetmekten çok **'idare'**ci bir tavır içine girdiğini savunan eski hakemler ve hakem eğitmenleri de Metin Tokat'ın çaldığı hatalı düdüklerle **'kariyerine'** yakışmayacak bir yönetim gösterdiğini iddia ettiler.

Sahaya para yağdı

Yönetici, teknik adam ve futbolcular tepkilerini **'sözle'** dile getirirken, tribünlerdeki onbinler hakem Metin Tokat'ı sahaya yağdırdıkları yabancı maddelerle protesto ettiler. Ve derbinin, **'başrolünü'** oynayan Tokat da zorlukla bitirdiği maç sonrası polis kalkanıyla soyunma odasına inebildi. Ancak Metin Tokat'ın, sahaya atılan yabancı maddeleri raporuna yazdığı öğrenildi.

Mrmiç, 752 dakika sonra gol yedi

Tam bir **'sinir harbi'** biçiminde geçen maçın ilk dakikalarında, futbolcular üzerinde büyük bir baskı vardı. **Ertuğrul**'un sürpriz golü sonrası maça heyecan gelirken karşılaşmanın 32. dakikasında Galatasaray'a beraberlik golünü getiren **Hakan Şükür**, aynı zamanda Siyah-Beyazlı ekibin **752** dakikadır süren gol yememezlik unvanına da son verdi. Bu gol sonrası Beşiktaş filelerini bir kez daha havalandıran B.Hakan ligdeki 14. golünü de atarak gol krallığındaki iddiasını arttırdı.

İspanyollardan gözaltı

Ali Sami Yen Stadı'ndaki ilk yarının son derbisine büyük ilgi vardı. Biletleri hafta içi tükenen maçı 30 bine yakın futbolsever izlerken, teberrulu biletlerle Sarı-Kırmızılı kulüp yaklaşık 20 milyarlık bir gelirin sahibi oldu. Futbol dünyasının ünlü isimlerinin izlediği karşılaşmanın sürpriz konukları da vardı. Maçı, Beşiktaş'ın UEFA Kupası'nın 3. turundaki rakibi İspanyol Valencia'nın yardımcı antrenörü **Jose Manuel Vielo** ve İspanyol basını da takip etti. Maç boyunca not tutan İspanyol teknik adam, **"Beşiktaş kolay rakip değil. Ertuğrul, Amokachi, Yakov ve Oktay'ı beğendim"** yorumunda bulundu.

A Milli Takımda yıllarca birlikte çalışan **Fatih Terim** ve **Rasim Kara**, bu kez rakip teknik adamlar olarak sahadaydı. Sezon öncesi oynanan TSYD Kupası maçında Terim'e üstünlük sağlayan Kara, bu derbiye bir adım önde başladı. Maçın bitiminde skorboarda yansıyan 2-2'lik skor sonrası Rasim Kara, Terim'e kaybetmemenin verdiği mutlulukla futbolcularını tebrik etti. Fatih Terim ise maç boyunca verdiği kararlar nedeniyle hakeme isyan etti. Özellikle Okan'ın düşürüldüğü pozisyon sonrası saha kenarına kadar gelen Terim'in **"Böyle yönetim olmaz olsun"** dediği duyuldu.

San Marino'ya attığı gollerle **72** yıllık rekoru **'egale'** eden Beşiktaş'ın genç yıldızı **Oktay**, Galatasaray maçında ilk 11'de yer alırken, maç öncesi Beşiktaş yönetiminin kendisine verdiği plaketle büyük moral buldu.

Ancak ilk yarı çizgide oynayan Oktay, ikinci yarıda arzuladığı **'ileri ikiliye'** geçtiyse de milli maçtaki başarısını yineleyemedi.

Hagi sarı kart cezalısı

Karşılaşmanın ilk yarısında **Erkan**'ın sıkı markajında bunalan ve bir ara hakemle de tartışan Galatasaray'ın Romen yıldızı **Hagi**, sarı kart görünce, üst üste 2 hafta kart gördüğü için cezalı durumuna düştü.

Ünlü futbolcu, gelecek haftaki Zeytinburnu maçında forma giyemeyecek.

Günün içinden

■ **Fenerbahçe** Kulübü'nde, Basketbol Şubesi'nin sorumluluğunu üstlenen 1907 Derneği, Ankara'da da bir basketbol okulu açtı. Özel Yükseliş Lisesi Spor Salonu'nda dün akşam düzenlenen törenle faaliyetine başlayan okulun açılışına, Fenerbahçe basketbol takımı oyuncuları da katıldılar.

■ **Ürdün'ün başkenti** Amman'da düzenlenen Dünya Büyük Erkekler Vücut Geliştirme Şampiyonası'nda, Türkiye'yi 75 kiloda temsil eden Ertuğrul Gülcan, altın madalya kazandı. Finallerde mücadele eden ikinci Türk sporcusu Ercan Demir ise artı 90 kiloda ikinci olarak gümüş madalyayı boynuna taktı.

■ **Milli atletler** Bülent Eren ve Reşat Oğuz, Almanya'da bir sponsor aracılığıyla bir ay kamp yapacak. Atletlerin bu girişimi federasyon tarafından 'acelecilik' olarak yorumlandı.

■ **Türkiye Futbol** Antrenörleri Derneği (TFAD) İstanbul Şubesi başkanlığına Aydın Güleş getirildi.

■ **NBA'da oynanan maçlarda** alınan sonuçlar şöyle: New York Knicks: 99 - Toronto Raptors: 96, Orlando Magic: 96 - Charlotte Hornets: 89, Minnesota Timberwolves: 100 - Dallas Mavericks: 90, Houston Rockets: 90 - Indiana Pacers: 88, Vancouver Grizzlies: 92 - Phoenix Suns: 89, Golden State Warriors: 95 - Milwakuee Bucks: 86, Seattle Supersonics: 94 - Los Angeles Clippers: 78.

■ **Büyük Erkekler 1.** Küme Deplasmanlı Sutopu Ligi'nde, 1996/97 sezonu bugün başlıyor. Ataköy Kapalı Yüzme Havuzu'nda bugün başlayacak ligin ilk haftasında Galatasaray-Heybeliada, Kınalıada-ASSK, İYİK-ENKA maçları yapılacak.

Galatasaray ve Beşiktaş teknik direktörleri aynı şeyi söyledi

'Galibiyeti biz kaçırdık'

MUSTAFA ERSOY
ALİ ESER

Fatih Terim'le Rasim Kara hem maç öncesi, hem maç sonrası bir araya geldiler.

Ali Sami Yen Stadı'ndaki gollü ve mücadele dolu derbideki sonuç iki takımı da memnun etmedi. Galatasaray Teknik Direktörü **Fatih Terim, "Kaybedilen her puana üzülürüm"** açıklamasını yaparken, Beşiktaş Teknik Direktörü **Rasim Kara "Kaybetmediğimiz için mutlu kazanamadığımız için üzgünüz"** dedi.

Karşılaşma sonrası Galatasaray cephesinde sessizlik ve kızgınlık vardı. Bir grup taraftar, **"Paranız yoksa para verelim kaleci alın"** diye bağırınca İkinci Başkan **Ergun Gürsoy**, taraftarlarla tartıştı. Olay araya giren Başkan **Faruk Süren**'in çabasıyla önlendi. Galatasaray Teknik direktörü Fatih Terim, maçın hakemi **Metin Tokat**'ı eleştirirken, **"Hakem hakkında konuşmak prensibim değildir. Ancak kararlar bana ölçülü gibi gelmedi. Maç 2-1 devam ederken Arif'in pozisyonu gol olsa maç değişir, sahadan galip ayrılabilirdik. Kalan maçlarımızı kazanmak istiyoruz"** açıklamasını yaptı.

14 gole ulaşıp gol krallığındaki yerini sağlamlaştıran Galatasaraylı **B. Hakan** da galibiyeti kaçırdıklarını söylerken, **"Kendi sahamızda kazanamadığımız her maç kayıptır. Şimdi salı gecesi Beşiktaş'ı destekleyeceğiz. Onlar kazsanırsa Beşiktaş bayrağıyla sokağa çıkarız"** dedi.

Beşiktaş Teknik Direktörü Rasim Kara, karşılaşma ile ilgili yaptığı açıklamada maçın gerilimli olduğunu belirterek, **"Kaybetseydik Galatasaray'ın 7 puan gerisine düşecektik. Aşırı stresten takımım istediği oyunu oynayamadı. Kazanabilirdik, ancak Valencia maçı öncesi kaybetmemek de önemli"** diye konuştu.

Emeklilik sigortasına ilk gün büyük ilgi

Fenerhayat'tan rekor açılış

HİLMİ TÜRKAY

Fenerhayat Emeklilik Sigortası, ilk gün büyük ilgi gördü. Sadece genel merkezde 1109 Fenerbahçelinin birer milyon vererek sigortalandığı açıklanırken bu rakamın şubelerle birlikte en az 1500 olduğu öğrenildi. Fenerbahçe Yönetim Kurulu üyesi **Emre Can**, Fenerhayat'a gösterilen büyük ilgiyi şaşkınlık ve sevinçle karşıladıklarını bildirirken, **"Yılbaşına kadar 90 bin kişiyi hedefliyorduk. Kampanya genelimiz ise 250 bin. Ancak bu hızla gidilirse hedeflerimiz kasım sonunda gerçekleşecek"** şeklinde konuştu.

Gergin idman

İstanbulspor AŞ maçının hazırlıklarını sürdüren Fenerbahçe'nin dünkü idmanı oldukça gergin geçti.

Sarı-Lacivertli futbolcuların birbirlerine sert hareketlerde bulundukları antrenmanda, zaman zaman da tartışmalar oldu. Taktik maçında özellikle **Kemalettin**'in sinirli ve sert hareketleri dikkat çekti. Milli futbolcu, aynı takımda yer aldığı **Erol** ve **Bülent**'in yanı sıra, rakip takımda oynayan **Selahattin**'le de tartıştı.

Çift kale maçta takım arkadaşı Erol'u bir pozisyonda sert biçimde azarlayan Kemalettin'e genç oyuncunun karşılık vermesi ve aynı takımda oynayan Bülent'in de devreye girmesiyle gergin anlar yaşandı.

Bülent, Kemalettin'i daha sakin olması için uyarırken teknik direktör **Lazaroni**, kaptan **Rüştü** ve takım arkadaşları araya girerek olayın daha fazla büyümesini önlediler.

Gergin idmanda ayrıca aynı takımda oynayan **Halil İbrahim** de **Aygün** ile pas yüzünden tartıştı. Fenerbahçeli futbolcular gibi, teknik direktör Sebastiao Lazaroni de dünkü idmanda oldukça sinirli göründü.

1. ligde iki maç var

Spor Servisi - Türkiye 1. Futbol Ligi'nde bugün iki karşılaşma var. İstanbul Yusuf Ziya Öniş Stadı'nda 14.00'te Sarıyer-Kocaeli ile oynarken, Samsun 19 Mayıs Stadı'nda ise saat 19.00'da Samsunspor-MKE Ankaragücü ile karşılaşacak.

Günün Programı

FUTBOL
(Samsun 19 Mayıs Stadı)
19.00 Samsun-A.Gücü.
(Yusuf Ziya Öniş Stadı)
14.00 Sartyer-Kocaeli .
BASKETBOL
(Ayhan Şahenk Salonu)
15.00 Efes Pilsen-Kayseri Meysu
17.00 Galatasaray-PTT
(Ankara Atatürk Salonu)
17.00 TED -Fenerbahçe
(Bursa Atatürk Salonu)
17.30 Tofaş-Darüşşafaka
YELKEN: 10.00 Dragon Kupası (F.Bahçe Yelken Kulübü önü)

TV'de Spor

TRT 4 13.00 At yarışları
CINE 5 19.00 Samsunspor - Ankaragücü

BEŞİKTAŞ'I ŞAMPİYONLUĞA TAŞIYANLAR-Ezeli rakibi Galatasaray'ı soluk kesen bir maçtan sonra yenip şampiyonluğunu garantileyen Beşiktaş, maç bitiminde futbolcusu, taraftarı, teknik adam ve yöneticisi ile tek vucut haline geldi. Rıza ve Şifo Mehmet Başkan Seba ile mutluluklarını paylaşırken, teknik direktör Gordon Milne bir taraftardan aldığı Beşiktaş bayrağını dakikalarca salladı(Fotoğraf:ASENA ÖZKAN/MUSTAFA ERSOY)

Lider Siyah-Beyazlılar, gol düellosu şeklinde geçen derby maçta G.Saray'ı 4-3 yenerek mutlu sona ulaştı

Beşiktaş 3.kez şampiyon

Beşiktaş:4 - Galatasaray:3
STAD: *İnönü*
HAKEMLER: *Ahmet Çakar (6), İsmail Vatansever (6), Sadettin Güler (6).*
BEŞİKTAŞ: *Bako (6), Recep (6), Gökhan (6), Ulvi (6), Kadir (6), Zeki (6), Rıza (7), Mehmet (9), Sergen (7), Feyyaz (6), Ali (6) (Turan-6)*
GALATASARAY: *Hayrettin (4), İsmail (5), Erhan (2) (Tayfun-4-), Bülent (5), Tugay (4), Hamza (5), Muhammed (5), Uğur (5), Mustafa (5), Yusuf (5), Arif (4) (Iorfa-4)*
SARI KARTLAR: *Tugay, Bülent (Galatasaray), Bako (Beşiktaş)*
KIRMIZI KART: *Dk.65 Tugay (Galtasaray)*
GOLLER: *Dk.24 Yusuf (pen.), dk.28 ve 82 Mehmet, dk.46 İsmail, dk.51 Sergen, dk.55 Hamza, dk.58 Ali*
SEYİRCİ: *27 bin 192*
HASILAT: *1 milyar 12 bin 300 lira*
HALDUN DOMAÇ

Beşiktaş, ezeli rakibi Galatasaray'ı zevkli ve bol gollü bir karşılaşma sonucu yenerek İnönü Stadı'nda 3. şampiyonluğunu ilan etti. 3 kez yenik duruma düşmesine karşın sahadan şampiyonlukla ayrılan Siyah-Beyazlı takımın gollerinden ikisini sahanın yıldızı Mehmet, diğer golleri Ali ve Sergen attı. Galatasaray'ın golleri ise penaltıdan Yusuf, Hamza ve İsmail'den geldi.

Son üç yılda şu yaşlı dünya neler gördü neler! İktidarlar yıkıldı, başbakanlar, cumhurbaşkanları, devlet başkanları görevden ayrıldı veya alındı. Bu yaşlı dünya İran-Irak savaşını yaşadı. Onlarca iç karışıklığa sahne oldu. Yıkılmasına ihtimal getirilmeyen süper güç Sovyetler Birliği, cumhuriyetlere bölündü. Yenilik hareketleri ile dünyaya kendini tanıtan Gorbaçov devrildi. Yugoslavya parçalandı, Berlin duvarı yıkıldı.

Dünya sporu ve Türk sporunda da sayısız değişiklikler yaşandı. Maradona kayboldu, yüzlerce futbolcu takım değiştirdi. Federasyonlar değişti, yönetim kurulları değişti. Ancak bunca değişim arasında değişmeyen bir gerçek vardı Türk sporunda. Hatta Türk futbolunda demek daha doğru. Bu da Beşiktaş'ın son üç yıla damgasını vurmasıydı.

Beşiktaş'ın başında üç yıl önce yine Süleyman Seba vardı. Teknik direktör de bugün olduğu gibi yine İngiliz Gordon Milne'ydi. Rıza, Ali, Feyyaz, Metin, Gökhan, Ulvi ve Kadir son üç yılda birlikte Beşiktaş formasını ıslatıyordu.

Hatta taraftar bile üç yıl önceden farklı değildi. Aynı coşku, aynı inanç ve aynı güven. Sonuçta üç yıl önce olduğu gibi dün de İnönü Stadı'nı doldurup çılgınca bağırıyordu.' En büyük Beşiktaş'. Ve maç öncesi ekliyordu, ' Şampiyon Beşiktaş'.

Siyah-Beyazlı takım, Galatasaray'ı yenerek Galatasaray ve Trabzonspor'un unvanı olan üst üste 3 şampiyonluğa ortak olurken Beşiktaş tribünlerine asılan bir bez afiş bu takımlara gözdağı veriyordu. 'Beşiktaşmatik 5 yıl garanti'. Yani iki yıl daha Beşiktaş'ın bu istikrarı ile şampiyonluğu kovalayacağını haykırıyordu, Beşiktaş taraftarı. Bir başka bez afiş de bu düşünceye destek veriyordu. 'Edirne'nin ardı bağlar, Beşiktaş'a rakip olan ağlar'.

Beşiktaş sahada yırtıcı bir Kartal'dı, ama onu bu günlere yüceltenlerin başında gelen başkanı mütevazılık örneğini maç öncesi bir kez daha herkese gösteriyordu. Süleyman Seba, sezon başından bu yana Beşiktaş'ı izlemeye dayanamıyordu, ama Galatasaray maçında tribüne geliyordu. Aşırı tezahürata ise zarif bir reverans yapıp köşesine çekiliyordu. Onun için asıl gösteri yeri futbol sahasıydı ve futbolcular yapardı. Nitekim futbolcuları da onun bu düşüncesini doğruluyordu.

Şifo değil, şifa

Maç için Beşiktaş'ın sahaya çıkışı muhteşemdi. Beşiktaş taraftarı maç boyunca da Siyah-Beyazlı takıma destek verdi. Üç kez yenik düşmesine karşın, bir an olsun inancını yitirmedi. Sonuçta taraftarın desteği, futbolcusunun isteği ile birleşince şampiyonluk turu da beraberinde geldi.

Aslında Galatasaray da şampiyona karşı elinden geleni ardına koymadı. Önce Arif'in Rıza tarafından düşürülmesi ile kazanılan penaltıyı 24. dakikada gole çevirip öne geçti. Beşiktaş'ı bu gol ateşledi ve 28. dakikada Şifo, Bülent'in yanından ışınlanarak geçip topu Hayrettin'in uzanamayacağı yerden filelere gönderdi.

İlk yarı böyle biterken Galatasaray ikinci yarıya golle başladı. 46. dakikada oyuna giren Iorfa'nın geriye çıkardığı topu İsmail şutladı ve Galatasaray 2-1 öne geçti. 51. dakikada bu golün yanıtı geldi. Ali ortaladı Mehmet şutladı, Sergen tamamladı: 2-2. Ancak goller ve heyacan dinmedi. 55. dakikada İsmail'in kullandığı kornerde Iorfa Bako'yu engelleyince Hamza'nın vuruşu ağlarla 3. kez kucaklaştı. Bu golden sonra Beşiktaş taraftarının desteği de arttı. 58. dakikada Erhan'ın hatalı geri pasında Feyyaz araya girdi, Ali şutladı ve yeniden beraberlik geldi 3-3

Bu golden sonra Tugay'ın kırmızı kart görmesi ve Galatasaray'ın yorgunluğu, Beşiktaş'ın işini kolaylaştırdı. İki oyuncu değişikliğini yapan Galatasaray'da Yusuf'un da sakatlanması sonucu Sarı-Kırmızılı takım, 9 kişi ile sahada kaldı. Gerçi Beşiktaş için hiç fark etmezdi. Çünkü Şifo diye bilinen Mehmet, bir taraftarın pankartında yazdığı gibi Beşiktaş'a şifa oluyor ve 81. dakikada sezonunun golünü atıp Beşiktaş'ın şampiyonluğunu ilan ediyordu.

Ve 9 aylık uzun maraton mutlu sonla noktalanıyordu.

MAÇIN ELEŞTİRİSİ

Helal olsun Beşiktaş

ABDÜLKADİR YÜCELMAN

Beşiktaş'ın yüksekten uçan Kartal'ı aslanlar gibi mücadele eden Galatasaray'a karşı öylesine bir direndi ki şampiyonluk için, yenilmezlik için. Böylesine şampiyonluk isteyen, böylesine hırslı, böylesine istekli ve böylesine futbol dolu bir ekip daha tanımıyorum. İşte iki ekibin insanı yerinde titretecek heyecan dolu 90 dikakası doyulmaz bir futbol keyfi, görülmeyecek bir futbol şovu yarattı.

Şampiyonlukların eleştirisi olmaz. Dünkü maçın da eleştirisi olmaz ve bu maçta şampiyonlukla üçüncü kez üst üste kucaklaşan Beşiktaş'ın efsanevi öyküsü anlatılmaz.

Ama dünkü maç Beşiktaş'ın görkemli şampiyonluğu gibi yıllar yılı belleklerden çıkmayacak ve dünkü maçı yaşayanlar gelecek kuşaklara anlatacaklar, anlatacaklar, anlatacaklar.

Bravo Galatasaray, helal olsun şampiyonluk sana Beşiktaş.

Futbolumuzun yüz akı: Beşiktaş

METİN TÜKENMEZ

İnönü Stadı'nı siyah-beyaz renklerle donatan Beşiktaşlılar, ve az sayıda da olsa takımlarını yanlız bırakmayan Cimbomlular ve de TV'lerinin başında futbola gönül veren milyonlar, dünkü gibi bir maç izlediğiniz için takımlarınızla ne kadar övünseniz azdır.

Bir şampiyonluk finali. Top adeta iki kale arasında mekik dokuyor. Tempo, sürat ve hırs üst düzeyde. İki takım da sanki sezon sonu değil, ligin en formda oldukları günler kadar istekli...

Galatasaray, tüm söylentileri yalanlarcasına gücünün sonuna kadar pres yapıyor. Beşiktaş'ın ise yıllardır en önemli özelliği pres. Tugay'ın kırmızı kart gördüğü dakikaya kadar oyunda denge var. Bu denge zaman zaman iki takım lehine bozuluyor. Hatta bir ara Galatasaray skor 2-2 iken Iorfa ve Yusuf ile farkı ikiye çıkaracak gol olanakları yakalıyor, ama Bako köşelerden kurtarışlarıyla izin vermiyor.

Oyun içerisinde pres ve tempo ile birlikte Sergen'in ortasına uçarak kafa atan Feyyaz ve soldan ceza alanına estetik hareketlerle girip şutunu atan Ali, Beşiktaş ataklarındaki çağdaşlığı görüntülüyor. Ama karşılarında dev bir Hayrettin buluyorlar. Düşünün bir şampiyonluk finali, kalelerde yedi gol ve iki kalecinin kurtardığı birçok güzel hazırlanmış gol olanakları. Bunlar futbolumuzun özlem duyduğu görüntülerdir. Üstelik bu görüntüler, buram buram akan alın terinin ürünleriydi. Cimbom'un kazandığı ikinci golde Bako'nun hatasını eleştirmek yerine İsmail'in mükemmel şutunu övelim. Beşiktaş'ın attığı gollerde Galatasaray savunmasını eleştirmek yerine Siyah-Beyazlı futbolcuların rakiplerini inatla hataya zorlayan preslerini alkışlayalım.

On yıldır Türkiye'de devamlılığın sembolü olup üst üste üçüncü kez şampiyon olan Kartal'ın verdiği mesajlara sırt çevirmeyelim. Eğer bir takım on yılda beş şampiyonluk, iki Federasyon Kupası şampiyonluğu bilmem kaç tane ikincilik kazanıyorsa öbür rakiplerine, "Beşiktaş gerçeği"nin öncülüğünü kabullenmek düşer. Sadece kabullenmek yetmez, saygı duymak, örnek almak ve alkışlamak gerekir. Beşiktaş gibi takımların sayısı artmadıkça futbolda yerimizde sayarız. Beşiktaş'ın şampiyonluğunu alkışlamak salt Beşiktaşlıların değil tüm sporseverlerin görevidir. Çünkü Beşiktaş Türkiye'nin futboldaki yüz akıdır...

Tebrikler Şampiyon

AYDIN GÜLEŞ

Beşiktaş'ın şampiyonluk, Galatasaray'ın da onur mücadelesi yapması, dün oldukça zevkli, zaman zaman da çok iyi olarak niteleyebileceğimiz bir maç çıkardı ortaya. Futbolcuların yoğun maçların beraberinde getirdiği stres ve yorgunluğun etkisinde olmasına karşın çoğunluk olarak son derece arzulu oluşları ve bu isteklerine de mücadelelerini katışları, bir de karşılıklı goller atışları, stattaki 30 bin kişilik topluluğa çok zevkli dakikalar yaşattı.

Mustafa Denizli, dün de Beşiktaş'a karşı takımının teslimiyetini adeta hazırlayan adamdı. Bizleri kuş beyinli ve yarım akıllı olarak niteleyip 2.5 milyara aldırdığı Iorfa'yı bir 90 dakika bile oynatmayan, jübilelik Erhan'ı da hâlâ ısrarla liberoda tutan kafanın içinde herhalde bizimki kadar da beyin olmasa gerek. Dün sahanın en iyi oyuncusu son haftaların flaş ismi Beşiktaşlı Şifo Mehmet'ti. Rıza, Recep, Ali ve Sergen, kendisine yardımcı olunca bir de büyük futbol düşünürü (!) Denizli de kendilerine olağanüstü katkılarda bulununca hakları olan şampiyonluğu ligin bitimine 1 hafta kala kucakladılar.

Şampiyonluk, tüm Beşiktaş camiasına kutlu olsun. Tebrikler Milne ve arkadaşları. Tebrikler Seba ve arkadaşları, tebrikler Rıza ve arkadaşları.

Beşiktaş, üst üste 3 kez şampiyon olan 3. takım

Spor Servisi - Beşiktaş, üst üste üçüncü şampiyonluğu kazanan 3. takım olma unvanını kazandı. Son 10 yılın en istikrarlı takımı olan Siyah-Beyazlılar, Gordon Milne ile başladıkları 1987-88 ve 1988-89 sezonlarını ikinci tamamladıktan sonra, 1989-90 sezonuna kesin şampiyonluk iddiası ile başladı.

Lige 3-0'lık Boluspor galibiyeti ile başlayan Beşiktaş, aynı sezon rekorlara imza attı. Adanademirspor'u 10-0 gibi ağır bir yenilgiye uğrattı. 1989-90 sezonunda Beşiktaş'ın rakibi Fenerbahçe'ydi. Beşiktaş, Sarı-Lacivertli takımdan bir yıl öncenin rövanşını almak da istiyordu. Nitekim ikinci yarının son haftalarında oynanan Beşiktaş-Fenerbahçe maçı, final özelliği taşıdı. Ve bu maçı 3-1 kazanan Beşiktaş ilk şampiyonluğunu ilan etti.

Geçen yıl rakip G.Saray'dı

Geçen yıl da şampiyonluğunu tekrarlamak isteyen Beşiktaş sezona iddialı başladı. Milne, bu kez işin biraz daha zor olacağını belirtiyordu. Ancak Beşiktaş'ın istikrarlı çizgisi işi kolaylaştırıyordu. 1990-91 sezonuna Beşiktaş deplasmanda 1-0'lık Gaziantep galibiyeti ile başladı. Galatasaray ile girilen zorlu mücadelede şampiyonluk düğümü bir önceki sezon gibi Fenerbahçe maçında çözülecekti. Beşiktaş bu maçı 2-0 kazanarak Galatasaray önünde ikinci şampiyonluğunu ilan etti.

Bu sezona Galatasaray ve Trabzonspor'un 3 şampiyonluk rekorunu yakalamak için başlayan Siyah-Beyazlılar, üstelik yenilmezlik unvanlarını da sürdürmek istiyorlardı. Takipçileri ise bu kez değişmiş Fenerbahçe olmuştu. Ancak üç sezondur olduğu gibi kader maçı yine Beşiktaş ile Fenerbahçe arasında oynandı. Beşiktaş, Zeki'nin golü ile maçı kazanıp, şampiyonluk yolunda önemli engeli aştı. Dün de ezeli rakiplerinden Galatasaray'ı yenip tur attı.

Beşiktaş'ta şimdiki hedef, dördüncü şampiyonluk.

MAÇ SONRASI

Milne: Zorlu ve zevkli maç oldu

Spor Servisi - Beşiktaş Teknik Direktörü **Gordon Milne,** zorlu bir lig maratonundan bu sezon da şampiyon olarak çıktıklarını söyledi.

Galatasaray'ın böylesine iyi bir mücadele ortaya koymasının kendileri için şaşırtıcı olmadığını belirten Milne, şampiyonluk sonrasında maçı şöyle değerlendirdi:

"Herkes bekliyordu ki Galatasaray kötü durumda ve Beşiktaş da kolay yenecek. Futbol hiç de sanıldığı gibi kolay bir oyun değil. Rakibimiz çok iyi bir takım, bu yüzden zorlu ve zevkli bir maç oldu. Yine de 3 kez yenik duruma düşmemize rağmen sahadan galip ayrılarak arka arkaya 3. şampiyonluğumuzu ilan ettik."

Denizli: Zevkli maç

Galatasaray Teknik Direktörü Mustafa Denizli ise, taraftarların zevkli ve heyecanlı bir maç izlediğini kaydederek, şunları söyledi:

"Şampiyonluk yolunda Beşiktaş için zor, bizim ise prestijimiz açısından önemli bir maçtı. Biz, üç kez öne geçmemize rağmen galibiyeti koruyamadık. Aslında bunu konuşmanın hiçbir manası yok. Türkiye'de son yılların en güzel derbysi oldu."

NOTLAR

Gecikmeli şampiyonluk turu

ARİF KIZILYALIN

Taraftar, Beşiktaş'ı tura zorladı.Solukların tutula tutula izlendiği maçta ezeli rakibi Galatasaray'ı gol düellosundan sonra 4-3 yenmeyi başaran Siyah-Beyazlı ekip tarihinde 8. kez mutlu sona ulaşırken, şampiyonluk turunu seyircisinin yoğun isteği üzerine tamıtamına 45 dakikalık bir gecikme ile attı. Hakem Ahmet Çakar'ın son düdüğü ile ligin bitimine 1 hafta kala şampiyonluğunu resmen ilan eden Beşiktaşlı futbolcular galibiyetin sevincini yaşadıktan sonra soyunma odasının yolunu tuttular. Sadece günün kahramanı ve 2 golün sahibi Şifo Mehmet, kaptan Rıza ve Kadir tribünleri selamlarken diğer oyuncular, formalarını kaptırmamak için koşar adım çıkış tüneline yöneldiler. Şampiyonluğun tadını doyasıya çıkarmak isteyen 25 bin Beşiktaş taraftarı ise 'Çıkmıyoruz. Tur isteriz' diye tempo tuttu. Seyircinin bu bıkmak usanmak bilmeyen isteği karşısında bir ara tereddüte düşen Beşiktaşlı futbolcular, eski yönetici Neco ve Ferhat Özgen'in de araya girmesiyle sahaya geri döndüler ve pek parlak olmasa da şampiyonluk turunu attılar. Kaleci Bako eline aldığı Beşiktaş bayrağı ile taraftarlarını selamlarken, kaptan Rıza ve Şifo Mehmet, kendilerini şeref tribününden izleyen başkan Süleyman Seba'nın yanına çıkıp mutluluklarını paylaştılar. Uzun bir süreden sonra ilk kez bir maça gelen başkan Seba da 'Bundan büyük mutluluk olamaz"diye konuştu. Bir grup futbolcu şampiyonluk turunu sadece 'izlemekle' yetinirken , yöneticiler de asıl turu haftaya, ligin son maçında gerçekleştirmeyi planladıklarını açıkladılar.

TURU SONRA ATTILAR-G. Saray'ı yenip şampiyonluğunu ilan eden Beşiktaşlı futbolcular seyircileri selamlayıp soyunma odasına indiler. Ancak taraftarların arzusu üzerine 45 dakikalık bir gecikmeden sonra alana dönen oyuncular şampiyonluk turu attılar(NECMİ GÜLÜMSEL)

Beşiktaş için şampiyonluk, Galatasaray için de prestij açısından önem taşıyan karşılaşmaya büyük ilgi vardı. Ancak stadı dolduran 30 bin taraftarın tamamına yakınını Beşiktaşlılar oluşturuyordu. Saat 10. 00'da açılan stat kapılarının önünde büyük bir izdiham yaşandı. Biletlerini önceden temin edenler bile 'maça giremem' endişesi duyarken, birçok taraftar dışarıda kaldı. Sabahın erken saatlerinden itibaren süslenmeye başlayan İnönü Stadı, maçın başlamasına az bir süre kala hazır hale geldi. Tribünlerden taşan bayraklar, yurdun dört bir yanından sevgi selini yansıtan döviz ve flamalar tam bir renk cümbüşü oluşturdu. Beşiktaş alana çıktığında ise gerçek bir havai fişek gösterisi yaşandı. Peşi sıra patlayan sis ve ses bombaları ile yakılan meşaleler sahayı savaş alanına çevirdi.

Erhan'la tartıştılar

Galatasaray'da yenen 2. ve 3. gol sonrası Mustafa Denizli, karşılaşma öncesi 'Bu benim son derby maçım. Galibiyet yemini edin öyle sahaya çıkın 'diye arkadaşlarını motive eden Erhan'ı oyundan çıkardı. Yaptığı hatalarla takımını yenik duruma düşüren emektar futbolcu, yedek kulübesinde kendisini oyundan alan Denizli ile tartıştı. Erhan, maç bitiminde de kaleci Hayrettin ile atıştı.

Beşiktaş taraftarları İstanbulluları sabaha kadar uyutmadı

Şampiyonluk sevinci sokağa taştı

Spor Servisi -Lider Beşiktaş'ın Galatasaray'ı 4-3 yenip şampiyonluğunu ilan etmesiyle birlikte İstanbul Siyah-Beyaz renklere boyandı. Özellikle maçın oynandığı İnönü Stadı'ndan çıkan taraftarlar araçlarla konvoylar oluşturarak kenti "Şampiyon Beşiktaş" sesleriyle inlettiler. Bu coşku selinin odak noktası Beşiktaş'tı kuşkusuz. Hemen her dükkana asılan bayrak ve flamalar, maçtan çıkan taraftarları iyice coşturdu. Beşiktaş kafilesini taşıyan otobüsün önü sık sık kesilirken futbolcular ancak 1 saatlik yolculuk sonrası Fulya tesislerine varabildiler. Otobüsten inen futbolcu ve teknik adamlar omuzlara alındı. Tesislerin önünde toplanan binlerce Beşiktaşlı saatlerce 'Siyah-Beyaz, en büyük Beşiktaş' diye bağırdı.

Daha sonra konvoylar, Ortaköy, Taksim, Levent, Aksaray, Bakırköy ve Kadıköy'de de bayrak-flamalarla şampiyonluk turu attılar. Bu sevgi gösterileri trafiğin zaman zaman aksamasına yol açtı.

Toplu sonuçlar

Göztepe - Antalyaspor: 2-2, Petrolofisi - Siirt Köy Hizmetlerispor: 1-0, Samsun Kadıköyspor - Bulancakspor: 2-2, Demirspor - Erciyes: 2-0, Sümerbank Merinosspor - Bileciкspor: 0-0, Vefa - Bayrampaşaspor: 1-0, Kilimlispor - Akyazıspor: 0-0, Beylerbeyi - Pendikspor: 2-1, Ümraniyespor - Kastamonuspor: 2-1, Sümerbank Beykoz - Bartınspor: 2-0, İstanbul Yücespor - Nişantaşı: 0-1.

Galatasaray - Beşiktaş lig mücadelesi, şampiyonluğu ortada bıraktı

Düğümü çözemediler...

SEVİNÇ VE GOL — Beşiktaş ve Galatasaray maçında heyecan doruktaydı. Nefesler kesildi, avuçlar terledi. Stadı dolduran binlerce taraftar, takımlarının attığı golle coştu, yediği golle de üzüntüden kahroldu. Teknik adamların ise, kazanılan gollere attıkları sevinç çığlıklarından sesleri kesildi. Hele Beşiktaş'ın, Ziya'nın kafasından kazandığı golden sonra Zekeriya Alp, futbolcularına sarılarak "Bitirin artık bu işi" diye bağırıyordu. Ancak Beşiktaş bitiremedi. Her iki takımın da şampiyonluk şansı, bundan sonra yapacakları dört maçtan sonra belirlenecek. (Fotoğraflar: TULAY DİVİTÇİOĞLU-VEDAT DANACI)

Galatasaray: 1 - Beşiktaş: 1

GOLLER: *Dak. 33 Yusuf, Dak. 73 Ziya.*
STAT: *İnönü*
HAKEMLER: *Yusuf Namoğlu (4), Hilmi Alpsaltan (6), Metin Tuğcu (6).*
GALATASARAY: *Simoviç (6) — Yusuf (7), Raşit (5), Erhan (3), Ahmet (6) — İsmail (4), Semih (7), (Hasan 3 Dak. 77), Cevat (3) — Bülent (2), (Arif 2 Dak. 69), Cüneyt (2), Erdal (3).*
TOPLAM PUAN: *48*
YEDEKLER: *Cengiz, H. İbrahim, Adnan.*
TEKNİK DİREKTÖR: *Jupp Derwall (5).*
BEŞİKTAŞ: *Zafer (5) — Ali (3), Ulvi (5), Samet (4), Kadir (5) — Rıza (5), Gökhan (4), Fikret (3), (Ziya 7 Dak. 57) — Metin (3), Kovaçeviç (2), Feyyaz (2), (Sinan 5 Dak. 69).*
TOPLAM PUAN: *48*
YEDEKLER: *Cengiz, Hüsamettin, Necdet.*
TEKNİK DİREKTÖR: *Branko Stanković (5).*
KULLANDIĞI SERBEST ATIŞ: *Galatasaray: 23, Beşiktaş: 24.*
CEZA ALANI İÇİNDEN ŞUT: *Galatasaray: 3, Beşiktaş: 8.*
CEZA ALANI DIŞINDAN ŞUT: *Galatasaray: 3, Beşiktaş: 4.*
KALEYİ BULAN ŞUT: *Galatasaray: 3, Beşiktaş: 7.*
DIŞARI GİDEN ŞUT: *Galatasaray: 3, Beşiktaş: 5.*
KULLANDIĞI KÖŞE ATIŞI: *Galatasaray: 2, Beşiktaş: 4.*
OFSAYTA DÜŞÜŞ: *Galatasaray: 2, Beşiktaş: 3.*
SARI KART: *Metin, Sinan (Beşiktaş).*
SEYİRCİ: *32.755*
HASILAT: *24.747.000 TL*

LEVENT DONDURAN

Düğüm, aynı düğüm... Bir derin soluklanıp, rahatlayan olmadı. Ve son dört haftaya girerken yine aynı gerilim. Hem kazanacaksın hem de aklın ötekinin ne yaptığında olacak... Birbirlerinin kaderlerini etkileyemeyen Galatasaray ile Beşiktaş ligin kaderini de dörderden sekiz rakip takıma bıraktılar.

Dün, korkuyla, endişeyle, ama kaçınılmazlığıyla beklenen gündü. Hani **"nereden inceldiyse oradan kopsun"** dediklerinden. Taraftarlar düğümü zorbalıkla çözmeye kalkmışlar, bir gece önceden, taşlı sopalı, zincirli bıçaklı kavgaya tutuşmuşlar, teknik adamlar, ince hesaplar peşine düşmüşler, futbolcular ise gerilimden azgın boğalara dönmüşlerdi. Yitirmek korkusu 90 dakika boyunca kazanma arzusunu bastırdı durdu. Her iki tarafın da adam adama oyunu yeğlemesi, futbolun kalitesini olumsuz yönde etkilerken, tarafların şansları sadece anlık şutlara kalmıştı. Yusuf, topun gelişine vurarak; Ziya da sırtı kaleye dönük olmasına karşın, ters bir kafayla, gollere imzalarını atabildiler. Yani yaratıcılıktan uzak, tek bir hareket sonuç getirebildi.

Tribünler maç öncesi sessiz bir bekleyiş içindeydiler. Stat kapıları saat 07.00'de açılmış, üç saat sonra da kapanmıştı. Tribünleri dolduran herkes aynı şeyi düşünüyordu: **"Kazanmaktan başka yolumuz yok.."**

Önce Beşiktaş çıktı alana. Ardından Galatasaray. Yer yerinden oynar sananlar yanıldı. Taraftarlar büyük bir coşkuyla değil, **"uradan"** karşıladılar onları.

İki takım da oyuna birbirlerini kontrol etmekten oyun kurmayı düşünemeden başladılar. Galatasaray'ın ilk şutu 4. dakikada Yusuf'tan gelirken Beşiktaş'ın ilk şutu 10. dakikada Gökhan'dandı. Taraflardan Galatasaray'ın kaleyi bulan ilk vuruşu 27. dakikada, Beşiktaş'ın ise ta 35. dakikadaydı. Öylesine ürkek, öylesine tedirgindiler.

33. dakikada Yusuf'un harika golü ile Galatasaray öne geçti. Metin'in Ahmet'i düşürmesiyle kazanılan serbest atışta, Cevat topu Beşiktaş ceza alanına havalandırdı, savunmanın uzaklaştırmaya çalıştığı top ceza alanı sağ köşesindeki Yusuf'un önüne düştü, Yusuf düzeltmeden vurdu ve üst köşeden ağları gördü. Hakem Namoğlu bile şaşırmış, topu üst ağlarda görmüş olacak ki, ancak Cüneyt'in sevinçle topu ikinci kez ağlara vurduğu anda orta noktayı gösterebildi. Galatasaray tribünlerinin neşesi, futbolcularının zaman çalma çabalarıyla ilk yarı noktalandı.

İkinci 45 dakikaya Beşiktaş son derece hırslı girdi. Yeniktiler ve bundan daha kötüsü de olamazdı. Durmadan, bıkıp usanmadan saldırdılar. Ama deneyimli adamlardan kurulu Galatasaray savunması bir türlü gedik vermiyordu. Üstelik ne Metin, ne Kovaçeviç ne de Feyyaz günündeydiler. 57. dakikada Ziya'nın oyuna girmesi, Siyah-Beyazlılara belirgin bir hareket getirdi. Ardından Feyyaz-Sinan değişikliği ile güç tazelediler ve etkileri daha da arttı. 73. dakikada Metin'den aldığı topu soldan taşıyan Sinan meşin yuvarlağı kale önüne havalandırdı, savunmanın arasında, sırtı kaleye dönük olarak yükselen Ziya, topa kafasının arkasıyla vurdu ve Simoviç'i avladı: 1-1.

Golle Beşiktaş tribünleri çılgına döndü. Bir puan, en azından bir haftalık daha liderlik demekti ve yitirilmiş bir avantaj da yoktu artık.

Hakem Yusuf Namoğlu'nun yönetimi için söylenecek çok kötü şeyler yok aslında. Sonuca etki edebilecek

(Arkası 15. Sayfada)

Sahanın dışından

ENİŞTE VE BALDIZ MÜCADELESİ — Başbakan Turgut Özal'ın eşi Beşiktaşlı Semra Özal ile Galatasaray Başkanı Ali Tanrıyar'ın akrabalıkları, dünkü mücadeleyi kendi açılarından ilginç hale getirdi. Fakat kazanan olmadı.

BAYILDI — Karşılaşmanın heyecanına dayanamayan bazı Beşiktaşlı taraftarlar, devre arasında yenilginin verdiği üzüntüden bayıldı.

İLK YARDIM — Tribünlerde fenalık geçiren taraftarlar, öteki izleyiciler tarafından yaka paça aşağıya indirilerek ilk tedavileri saha içinde yapıldı.

YUSUF SAKATLANDI — Karşılaşmanın son dakikalarında başına bir tekme yiyen Yusuf'un kaşı açıldı. Oldukça sıkı bir şekilde bandaj atılmasına rağmen Yusuf, tekrar sahaya dönemedi. (Fotoğraflar: KADİR CAN - TURGAY ÖRME)

Polislerin duası kabul oldu!..

Beşiktaş 1-0 yenikken polisler, "Beşiktaş gol atsa da maç sonunda bir şey olmasa" diye, Ziya'nın attığı gole kadar tedirgindiler.

HALİL ÖZER

Haftalardır kamuoyunun tüm dikkatlerini üzerine toplayan Beşiktaş ile Galatasaray arasındaki zorlu lig maçı dün 1-1 sona erdi ve güvenlik kuvvetleri derin bir **"oh"** çekti. Cumartesi günü stat çevresinde meydana gelen olayların bastırılmasından sonra, dün de maç sırasında şimdiye değin görülmemiş önlemler alındı. Ancak ilk yarı Galatasaray'ın 1-0 galibiyeti ile sonuçlandıktan sonra devre arasında neredeyse çok daha büyük olaylar meydana geliyordu. İlk önce Beşiktaş tribünlerinden atlayan iki genç sanki çıldırmışcasına Galatasaray tribünlerine saldırmaya çalışıdar. Kendilerini iyice kaybeden bu iki genci güvenlik kuvvetleri zorlukla sahâ dışına çıkardıktan sonra kapalı tribünde, bir Beşiktaş taraftarı bayılıp geçirdi. Apar topar sahadaki cankurtaranın yanına indirilen genç taraftar hastaneye gitmeyi reddetti. Cankurtaran hareket halindeyken içinden atlayan taraftar, daha sonra dışarıya çıkarıldı. Bu arada, Beşiktaş tribünlerinden, olayı görüntülemeye çalışan basın mensuplarının üzerine taş ve pilin yanı sıra, sıralardan sökülen tahtalar yağmaya başladı. Tribünde bulunan Beşiktaşlılar bu kez yan tarafta oturan Galatasaraylı taraftarların üzerine doğru kaymaya başladılar. Ama arada engel olarak duran askeri birlikler bu olayı da büyümeden önlediler. Numaralı tribünde ise bir başka Beşiktaş taraftarı baygınlık geçirdi. Hemen yukarıya gönderilen bir sedye ile aşağıya indirilen genç, daha sonra **"ben iyileştim"** diyerek tekrar tribüne çıktı. Beşiktaş tribünlerinin gittikçe artan taşkınlığı karşısında şaşıran güvenlik kuvvetleri önlemleri daha da arttırırken **"İnşallah Beşiktaş gol atar da olay çıkmaz"** şeklinde konuşuyorlardı.

Dünkü karşılaşmayı Başbakan Turgut Özal'ın eşi Semra Özal ile birlikte ülkemizi ziyaret eden Sri Lanka Başbakanı Rasinhe Premadasa ve eşi de izlediler. Bayan Özal Beşiktaşlı taraftarlar tarafından alkışlanırken, Galatasaraylı taraftarlarca da yuhalandı. Öte yandan, Bakanlar Kurulu üyelerinden Metin Emiroğlu, Mükerrem Taşçıoğlu, Veysel Atasoy, Mustafa Kalemli, Yıldırım Akbulut, Vahit Halefoğlu ve Abdullah Tenekecioğlu da karşılaşmayı izleyenler arasındaydı.

Dünkü karşılaşmaya her iki takım taraftarları da büyük ilgi gösterdi. Stadı bir bayram yerine çeviren Galatasaraylı ve Beşiktaşlı taraftarların astıkları pankartlar da oldukça ilginçti. Örneğin Galatasaray tribününde **"Sensiz pazarsınız haram olsun. Şaban'dan cim bom'a selam olsun"** şeklinde ilginç bir pankart okunurken, Beşiktaş tribünündeki en ilginç pankart ise **"Gözüm onda, gönlüm onda Beşiktaş şampiyonluk yolunda"** idi.

Fenerbahçe'nin yeni Federal Alman Teknik Direktörü **Ernst Künnecki** soyunma odalarında Galatasaray'ın Teknik Direktörü Derwall ile bir süre konuştu. Bu arada, Künnecki yaptığı açıklamada, karşılaşma hakkında yorumda bulunmazken maçın **"büyüleyici bir atmosfer"** içinde geçtiğini söyledi.

Beşiktaş Kulübü Başkanı Süleyman Seba ise karşılaşmayı Beşiktaşlı taraftarlar arasında izledi. Kendisine hediye edilen bir kartalı ise maç boyunca 'uğurdur' diye hiç yanından ayırmadı.

MAÇ ÖNCESİ İZLENİMLER

'Hoş geldin radyasyon'

HALİL ÖZER

• İnönü Stadı dün tarihi günlerinden birisini yaşadı. Ligin kader maçını izlemek isteyen taraftarlar cumartesi gecesi stat girişlerinin önlerinde uzun kuyruklar oluşturdular. Gecenin ayazından korunmak isteyen taraftarlar yanlarında getirdikleri battaniyelere sarınarak günün ışımasını beklediler.

• Cumartesi gecesi Eurovision Şarkı yarışmasının televizyondan yayımlanması birçok taraftarın gişe önündeki yerini terkedip kahvehanelere ve birahanelere taşınmasına neden oldu. Yarışmanın sona ermesinden sonra stat önünde kalabalık "mahşeri" bir kalabalığa dönüştü.

• Güvenlik güçlerinin taraftarlar üzerinde yaptığı aramalarda oldukça ilginç görüntülere rastlandı. Örneğin polis arama yapacağı grubu bir yere topluyor. Daha sonra bu gruptaki kişilerin tek tek üzerini yokluyor. Ancak taraftarların üzerinde bir tırnak makası bile bulunmazken, ayaklarının dibinde her türlü kesici alete kolaylıkla rastlanıyordu. Tabii hiç kimse bu kesici aletlerin kime ait olduğunu söylemiyordu. Bu arada bazı taraftarların üzerinde çatal ele geçirilmesi polisleri bile güldürdü.

• Sherton Oteli'nin önünde park etmiş olan araçların sahiplerini, güzel geçen bir gecenin sonunda oldukça kötü bir sürpriz bekliyordu. Çünkü saat 01.00 sularında burada meydana gelen bir çatışmada park etmiş olan araçların camları tuzla buz edildi.

• İnönü Stadı'nda sabahı bekleyen taraftarlar Sovyetler Birliği'nin Kiev kentinde bulunan Çernobil Nükleer Santralı'nda meydana gelen patlamadan sonra yayılan radyasyon bulutunun

(Arkası 15. Sayfada)

Maçın eleştirisi

Korkak Futbol!

ABDÜLKADİR YÜCELMAN

Beşiktaş belki sezonun en kötü futbolunu sergilerken eğer Galatasaray ile berabere kalmışsa hem Ziya'ya hem de Derwall'e teşekkür etmeli. Çünkü tüm hatları ile bozuk olan Beşiktaş'tan bir puan almayı amaç edinmiş bir Derwall'in Galatasaray'ı vardı karşısında. Daha kadroların açıklanmasıyla adam adam oynayacağını ilan eden ve bu adam markajını sevmeyen Arif'e yer vermeyeceğini açıklayan Derwall böylece bir puana oynayacağını da itiraf ediyordu.

Stankoviç'in de takımına beraberliğe oynamaları için taktik verdiği ortadaydı. Beşiktaş da adam adama markaj yapıyordu. Böylece gol atacak adamların rakip oyuncularla kilitlenmesi ile ortaya futbolun çıkmayacağı da belliydi. Çünkü markajdan kurtulup futbol oynayacak kimse kalmamıştı ortada. Üstelik Beşiktaş'ın orta sahasında Rıza, Fikret, Gökhan, bir gölge gibi dolaşırken top arayan Beşiktaş forvetinde Kova da Metin de sefilleri oynuyorlardı. Galatasaray'ın da onlara bir teşekkürü olmalı.

(Arkası 15. Sayfada)

Adı Stankoviç

HINCAL ULUÇ

Şampiyonluklar önce yürekle kazanılır. Ama Galatasaray'ın yönetim kurulu başkanından kulübün malzemecisine, hiç kimsede içine şampiyonluk sığdıracak mangal gibi bir yürek olmadığından, avuç içine konan Federasyon Kupası'ndan sonra, alın götürün diye ellerine verilen lig de gitti. Beşiktaş, bundan sonraki 4 maçını 8 puanla kapar.

Galatasaraylı ? Hele titreyen bacakları ve çarpıntı içindeki yürekleriyle haftaya Bursa'dan tek puanı getirsinler bakayım.

* * *

Derwall ve Mustafa Denizli, hesaplarını antı futbol üstüne kurmuşlardı. Yusuf Feyyaz'ı, Ahmet Metin'i, İsmail Fikret'i, Semih Rıza'ya gölge gibi izleyeceklerdi. Böylece oyun kurucuları ve kanat adamları öldürülecek, Beşiktaş futbol oynayamayacaktı. Galatasaray da bu kadar savunma hesabından sonra futbolu düşünmeyeceğinden geriye bir kördövüşü ve tesadüfler kalacaktı. Derwall ile Denizli'nin hesapları şuydu: Futbol öldürülür ve geriye tesadüfler kalırsa bizim adamlarımız daha teknik, bizim kalecimiz daha iyi. Ölü futboldan galibiyet çıkarsa bize çıkar.

(Arkası 15. Sayfada)

Prangalı Devler...

ADNAN DİNÇER

Şampiyonluğu çözeceğini sandığımız dev karşılaşmanın ilk dakikası biterken ortaya konulan tablo çok hazin, ama gerçekçi bir denge sağlıyordu. O denge, iki yabancı, ama iki ünlü futbol adamı Derwall ve Stankoviç'in yaratıcılık değil, korkaklık dolu anlayışlarından kaynaklanıyordu. Şimdi düşünüyorum. Tribünden bir Galatasaraylı ve de bir Beşiktaşlı futbolsever alsak. Takımlarımızı maça hazırlayın desek, futbolculara en önce ve en azından herkes kendi adamını tutsun derler ve dünkü taktiği verirlerdi. Hal böyle olunca beraberliği bozacak hata veya sürpriz olaylar gerekecekti. O sürpriz Galatasaray'ın kazandığı faul atışından Yusuf'un görünmeyen golü getiriyor, ama Derwall bu avantajı ikinci yarıda götürüyordu. Onun adı korkaklık.

Semih-Rıza, Ahmet-Metin, Yusuf-Feyyaz, Raşit-Kovaçeviç, İsmail-Fikret zıt kardeşleri oynadılar. Ama Ali-Prekazi, Gökhan-Erdal ikizleri ise Stankoviç'in ekleri idi.

Şimdi golü yiyen Beşiktaş'ı düşünüyorum. O telaş neydi? Korkan Galata-

(Arkası 15. Sayfada)

MAÇ ÖNCESİ OLAY — Dünkü Galatasaray - Beşiktaş maçı öncesi çıkan olaylarda birçok kişi yaralanırken, birçok araç da tahrip oldu. Gecenin geç saatlerinden itibaren stat çevresini dolduran taraftarlar, zaman zaman birbirlerine taş ve sopalarla saldırdılar. Daha sonra güvenlik güçlerinin stat çevresinde önlem almaları ile biraz yatışan olaylar, sabah tekrar alevlendi. Ancak stat kapılarının erken açılması, daha büyük olayların çıkmasına engel oldu, (Fotoğraflar: VEDAT DANACI)

Çok sayıda kişi yaralandı, araçlar tahrip oldu

Dev maç öncesi olay!

Spor Servisi — Beşiktaş-Galatasaray maçı öncesi çıkan olaylarda çok sayıda kişi yaralanırken polis araçları ile birlikte yoldan geçmekte olan bazı sivil araçlar, atılan taşlar nedeniyle ağır hasar gördü.

Ligin kader maçını izlemek için bir gün öncesinden stat çevresine gelen taraftarlar gişeler önünde uzun kuyruklar oluşturdular. Ancak karşılıklı atılan sloganlarla gittikçe gerginleşen havayı dağıtmak isteyen güvenlik güçleri ateşli taraftarları bir düzene sokmak istediler. Bunun üzerine taraftarlar ile güvenlik güçleri arasında çatışma başladı. Yaklaşık yarım saat kadar süren çatışmada birçok kişinin yaralandığı gözlendi. Bu arada çatışma alanında kalan polis araçları kızgın taraftarlarca hasara uğratılırken, yoldan geçmekte olan sivil araçlar da atılan taşlardan nasibini aldı. Olayların gelişmemesi için çevik kuvvetler yardıma çağrıldı. Olaylar devam ederken taraftarları dağıtmak isteyen bazı polisler havaya ateş açmak zorunda kaldı. Çevik kuvvetlerin gelişi ile takviye alan güvenlik güçleri olayları bir süre sonra tamamen bastırdı.

Gişe önünde düzene sokulan her iki takım taraftarları daha sonra güvenlik güçleri tarafından didik didik arandı. Aramalar sonunda bazı taraftarlar üzerinde bıçak, çatal, kasatura, sustalı, zincir, demir çubuklar ve Uzakdoğu sporunda kullanılan Çako denilen demir aletler bulundu. Bu arada bazı taraftarlar da gözaltına alındı. Olayların iyice yatışmasından sonra stat çevresine gelen tüm yollar panzerler tarafından kesildi. Çevrede görülen şüpheli şahıslar ise görevli ekiplerce sıkı bir kontroldan geçirildi.

Önlemlerin daha da sıklaştırılması nedeniyle taraftarlar kapıların açılışına kadar hiç seslerini çıkarmadan gişe önünde oturup içeriye girmeyi beklediler.

Maçtan sonra

Derwall ve Stankoviç maçın temposunu övdü

Spor Servisi — Galatasaray'ın Teknik Direktörü Jupp Derwall, maçtan sonra yaptığı açıklamada **"Sahanın yıldızı hakemdi"** derken, Beşiktaş Teknik Direktörü Branko Stankoviç, **"Beşiktaş maçı kazanabilirdi"** dedi.

Derwall, her iki takım futbolcularının şahane bir mücadele örneği verdiğini belirtirken şunları söyledi: **"Sonucu normal karşılıyorum. Maçın önemi tarafların bir hayli sinirlenmesine neden oldu. Her iki takımın da bundan sonraki maçlarda ayrı mücadeleyi sürdürmesi gerekir. Bugünkü karşılaşmanın berabere bitmesi, ligin son haftaya kadar büyük heyecan içinde geçeceğini gösterdi"** dedi.

Beşiktaş Teknik Direktörü Stankoviç ise Galatasaray'ın birinci yarıda çok iyi bir tempoda oynadığı belirtti ve **"Ben ilk kez böylesine bir tempoyla oynayan bir takım görüyorum. Ancak Galatasaray'ın bu temposu ikinci yarıda dayanamayacağını çok iyi biliyordum. Beşiktaş ikinci yarıda maçı kazanabilirdi. Centilmence bir mücadele oldu. Saha daha iyi olsa herkes güzel futbol izleyecekti. Şampiyonluk için konuşmak henüz erken. Şimdi lideriz, önemli olan tempoyu sonuna kadar sürdürebilmemiz"** dedi.

Bu arada, Beşiktaş kulübünün yöneticilerinden Zekeriya Alp maçtan sonra yaptığı açıklamada, **"Hakem rezaletini milyonlarca kişi gördü. Bugün yapacağımız bir açıklama ile konuyu kamuoyuna duyuracağız"** dedi.

G. Saray ve Beşiktaş 2 içerde, 2 de dışarda oynayacak

Spor Servisi — Türkiye 1. Futbol Ligi'nde Galatasaray ile Beşiktaş 1-1 berabere kalınca şampiyonluk düğümü yine çözülmedi. Her iki takımın da puanları 48, averajla Beşiktaş şu anda Galatasaray'ın üzerinde bulunuyor. Her iki takımın da 4 maçları kaldı. Bu dört maçta, her iki takım, ikisini içerde ikisini de dışarda yapacak. Ve bu maçlar sonunda en az hata yapan taraf 1985-86 döneminin şampiyonu olacak.

Lider Beşiktaş bu haftayı sahasında Rizespor ile oynayarak geçirecek. Galatasaray ise Bursa deplasmanına gidiyor. Ardından Beşiktaş Eskişehir yolcusu.. Sarı-Kırmızılılar ise kendi saha ve seyircileri önünde Ankaragücü'nü ağırlayacaklar o hafta.. Sondan bir önceki hafta Beşiktaş düşme potasındaki Sakaryaspor ile karşılaşırken, Galatasaray da düşme potasında bulunan Kocaeli ile Kocaeli'de karşılaşacak. Beşiktaş ligin son maçı için Trabzon deplasmanına gidecek. Galatasaray ise İstanbul ekiplerinden Sarıyer ile mücadele edecek..

Yukarıda da belirttiğimiz gibi bu maçlarda en az hata yapan, en fazla galip gelen, en fazla puan alan takım, veya puanların eşit olması halinde gol averajı en iyi olan taraf lig şampiyonluğu ile kucaklaşacak.

PUAN DURUMU

Beşiktaş	32	18	12	2	52	20	48
G.Saray	32	16	16	—	49	18	48
Samsun	32	16	9	7	52	24	41
Sarıyer	32	13	13	6	33	21	39
F.Bahçe	32	12	14	6	33	27	38
Trabzon	33	12	13	8	34	21	37
A.Gücü	32	12	12	8	40	36	36
Eskişehir	32	14	5	13	56	50	33
G.Birliği	32	10	12	10	39	49	32
Altay	32	9	11	12	35	39	29
Bursaspor	32	8	13	11	30	34	29
Denizli	33	10	8	15	34	34	28
Malatya	32	8	12	12	40	45	28
Kocaeli	32	10	8	14	32	44	28
Zonguldak	33	9	9	15	32	41	27
Rizespor	32	9	9	14	22	33	27
Sakarya	32	9	5	18	45	58	23
Orduspor	32	8	6	18	29	58	22
Kayserispor	33	4	11	18	26	61	19

At yarışı sonuçları

Altılı Ganyan: 8 ve 4/4 ve 6/5/8/8/4, Üçlü Ganyan: 5/8/8, Üçlü Bahis: 4/7/11 şeklinde sonuçlanmıştır. Altılı Ganyan oyununda 498.866.513 TL. tevziye tabidir.

SPOR

Galatasaray, Beşiktaşı 3-1 mağlûb etti

Gündüz'ün çok güzel oyunu sayesinde Sarı, kırmızılılar kuvvetli rakiblerini mağlûb ettiler

Lig maçlarının altıncı hafta karşılaşmaları dün Vefa ve Şeref stadlarında yapılan müsabakalarla bitti. Haftanın en mühim karşılaşması, şampiyonluk üzerinde rol oynıyacak olan, Galatasaray - Beşiktaş maçı idi.

15 binden fazla bir seyirci bu maçı görmek üzere Şeref stadını tamamen doldurmuştu.

4—1 Sarı - Kırmızılıların galebesile biten B. takımları müsabakasından sonra Galatasaray ve Beşiktaş A takımları taraftarlarının alkışları arasında sahaya çıktılar. Ve halkı selâmladıktan sonra şu şekilde dizildiler:

Galatasaray: Erdoğan - Fazıl, Salim - Musa, Bülend, Doğan - İsfendiyar, Naci, Gündüz, Muzaffer, Gazanfer.

Beşiktaş: Edhem - Yavuz, Vedii - Çaçi, Necdet, Faruk - Süleyman, Hakkı, Kemal, Şevket, Şükrü.

Hakem: Hilmi Garan.

Oyuna Galatasaraylılar başladılar. Sağa uzanan topu Vedii önledi. Galatasaraylılar ilk anlarda bir netice alabilmek için çok gayretli oynuyorlar. Soldan Gazanfer vasıtasile yapılan akınlar Beşiktaş kalesine korkulu dakikalar geçirtiyor.

Üçüncü dakikada Nacinin verdiği ileri pasa yetişen Gündüzü hakem ofsayt diye durdurdu. Beşinci dakikada İsfendiyara havadan yollanan pası Vedii elle kesti. Naci frikiki direğin üstünden attı. Dakikalar ilerledikce Galatasaray baskısı daha bariz şekil alıyor. Beşiktaş henüz, ceza çizgisine kadar varabilen, bir hücum yapamadı.

Dokuzuncu dakikada sağdan inkişaf eden bir Beşiktaş akını Galatasaray kalesini zorladı. Ayaktan ayağa giden topu, nihayet, Salim uzaklaştırabildi.

İki taraf oyuncuları da asabi, bu sebebden oyunda fazla bir zevk yok. 14 üncü dakikada Beşiktaş aleyhine soldan korner oldu. Gazanferin çok güzel bir şekilde çektiği korner Siyah - Beyaz kalesini tehlikeli duruma soktu ve Gündüz nefis bir kafa vuruşile topu, Edhemin elleri arasından kaleye soktu.

Golden bir dakika sonra Şükrü Fazıl ve Bülendi geçerek Kemale çok güzel bir pas verdi. Lâkin Beşiktaş santrforu önü boş olduğu halde topu dikerek büyük bir fırsat kaçırmış oldu.

Oyun yavaş yavaş gevşemeğe başladı. Galatasarayın ilk anlardaki hızı geçtiğinden hücum teşebbüsü daha ziyade Siyah - Beyazlılarda, Galatasaray yalnız, bugün fevkalâde bir oyun çıkaran, Gündüzün topa müdahale ettiği zamanlar tehlikeli akın yapmak imkânını buluyor. Bu arada Gündüzün şahsi bir şekilde yaptığı iki akın ancak favi yapmak suretile durdurulabildi.

Beşiktaş bir türlü soldan akın yapamıyor. Hakkının geri kalması Siyah - Beyaz hücumlarının semereli olmasına mâni.

37 nci dakikada, Galatasaray yarı sahasında, sağa doğru uzanan topa koşan Kemal ve Salim çarpıştılar ve düştüler. Kemal kalkınca Salime tek ayak salladı. Galatasaray müdafiinin bukabele etmek istemesi üzerine hakem her ikisini de oyundan çıkardı.

10 kişi kalan iki taraf da takımlarında tadilât yaptılar. Ve iki tarafın da hücum hatları 4 kişiye indi.

41 inci dakikada Süleymana yapılan bir favül Şükrü çekti. Fakat Erdoğan mükemmel bir plonjonla topu kornere çıkardı. Soldan çekilen korner de bir netice vermedi ve bir müddet sonra ilk devre 1—0 Sarı - Kırmızılıların lehine bitti.

İkinci devre:

Beşiktaş bu devreye dokuz kişi olarak çıktı. Kaşından yaralanan Necdet oynamıyordu.

Beşiktaş dokuz kişi olmasına rağmen daha hâkim. Galatasaray bir golü kâfi görmüş gibi daha ziyade müdafaaya ehemmiyet veriyor. Siyah - Beyaz tazyiki gittikce artıyor. Birçok akınlar ancak gol ile durdurulabiliyor. Sekizinci dakikada ceza üzerinde Galatasaray aleyhine Şükrünün çektiği frikiki Erdoğan güzel bir şekilde bloke etti.

Galatasaray oyunun tehlikeli bir durum aldığını görünce işi sıkı tutmak lâzım geldiğini anlıyarak Beşiktaş hücumlarına mukabele etmeğe başladı. 10 uncu dakikada Gündüz iki müdafii üzerine çekip Muzaffere mükemmel bir pas verdi. Lâkin önü boş olan Galatasaray soliçi becerikiz bir vuruşla bu mühim fırsatı hebâ etti.

12 nci dakikada Muzaffer Gündüzden aldığı topa vurmak üzere iken Vedii yetişip kornere çıkardı. Gazanfer yine fevkalâde bir şekilde çekti. Kalenin tam ortasına inen topa Gündüz üç Beşiktaşlı arasından sıçrayıp mükemmel bir kafa vurdu ve top ikinci defa Beşiktaş ağlarına takıldı. —

Bu gol Galatasaraya gevşetici bir tesir yaptı. Buna mukabil Siyah - Beyazlılar gayrete geldiler. Lâkin bir oyuncu eksik olmanın tesiri kendini gösteriyor. Üç forla yapılan hücumlar daha ceza çizgisine varmadan Galatasaray müdafileri tarafından kolayca önleniyor.

Beşiktaş tazyiki, bu minval üzere, yirmi dakika devam etti. Bu müddet zarfında kazanılan birçok korner ve frikikler netice vermeden geçti.

35 inci dakikada soldan Şükrünün çektiği kornerde top Hakkının ayağına geçti. Arkası kaleye dönük olan Hakkı topu çevirinceye kadar Galatasaray bekleri tehlikeyi uzaklaştırdılar. Bu arada Gazanfer kendi kendine arızalanarak oyundan çıktı. İki taraf ta dokuz kişi.

41 inci dakikada Fazılın ters bir vuruşundan faydalanan Şükrü avut çizgisine kadar topu götürdü ve ortaladı. Erdoğan plonjon yaptı ise de bloke edemedi. Ve top Hakkının ayağına geçti. Fakat Beşiktaşın bu emekdarı bu fırsatı da kaçırdı.

Bir dakika sonra Çaçinin verdiği bir ileri pasa Galatasaray müdafilerinden evvel yetişen Şevket topu ceza içine kadar sürdükten sonra çok güzel bir şutle takımının yegâne golünü attı.

Bu golün heyecanı henüz geçmemişti ki Gündüz, sağaçık mevkiinde bütün Siyah - Beyaz müdafaasını üzerine çekip ortada bomboş duran Muzaffere pas verdi. Galatasaray sol içi de topu düzeltmeğe dahi imkân bulmadan sıkı bir vuruşla üçüncü Galatasaray golünü attı. Bir dakika sonra da oyun 3—1 Galatasarayın galibiyetile sona erdi.

★

Galatasaray, dün, galibiyeti hak eden bir oyun oynadı. Sarı - Kırmızıların bu galibiyetinde en büyük rolü oynuyan Gündüzdü. Son maçlarında çok düzgün oyunlar çıkaran Gündüz dün fevkalâde idi. Siyah - Beyaz müdafaası onu durdurabilmek için çok zorluk çekti ve birçok defa bunda muvaffak olamadı. Forhattının diğer elemanları için vasattılar demek doğru olur. Muavin hattı iyi çalıştı. Bülendin geri oynamasile ortada açılan boşluğu Doğan hakkile doldurdu.

Naci her zamanki gibi çok canlı idi. Bülend, vuruşlarının çok bozuk olması yüzünden, beklendiği kadar takımına faydalı olamadı. Müdafiler iyi değildi. Kaleci, belki de en güzel oyunlarından birini çıkardı.

Siyah - Beyazlılar oyunun mühim bir kısmını eksik oynamalarına rağmen ezilmediler. Bilâkis hücum teşebbüsü daha ziyade onlarda idi. Forhattı üç kişile elinden geleni yapmağa çalıştı. Şükrü çok yalnızdı. Beşiktaşın en aksayan tarafı müdafaa idi. Galatasaray açıkları kolaylıkla kaleye kadar indiler.

Hakem ilk devreyi iyi idare etti. İkinci devrede lüzumsuz düdüklerile oyunu durdurdu.

Yazımızı bitirmeden şunu tebarüz ettirmek isteriz ki hakem tarafından oyundan çıkarılan Kemalin saha kenarında - balkon önünde - yaptığı hareket hiç te bir sporcuya yakışacak hareket değildi.

M. Nüvit ÜYKEN

GREKO - RUMEN GÜREŞ SEÇMELERİ

Olimpiyada iştirâk edecek millî güreş takımımızın seçilmesini sağlıyacak olan bölgelerarası güreş müsabakalarına dün Kadıköy Halkevi salonunda devam edildi. Cumartesi günü neticelenen serbest güreşlerden sonra dün Greko - Rumen güreş seçmeleri yapıldı. 40 tan fazla gürşecinin iştirâk ettiği müsabakalar bütün kategorilerde neticelendi. Ve kampa girecekler şu şekilde taayyün etti:

52 kiloda: 1 — Kenan (İstanbul), 2 — Halid (Eskişehir), 3 — Galib

57 kiloda: 1 — Mehmed Oktav (İstanbul), 2 — Abdullah (Ankara), 3 — Halil.

62 kiloda: 1 — Gazanfer (İstanbul), 2 — Mustafa Beton (Ankara), 3 — Ali.

67 kiloda: 1 — Tevfik (Eskişehir), 2 — Cemal (İstanbul), 3 — Kâzım.

73 kiloda: Celâl Atik (Ankara), 2 — Kandemir (İstanbul), 3 — Feridun.

79 kiloda: 1 — Ali Özdemir (Ankara), 2 — Muhlis Tayfur (İzmir), 3 — Mustafa.

87 kilo:da: 1 — Mustafa Çakmak (İstanbul), 2 — Mahmud Çeterez (Ankara), 3 — Muharrem.

Ağırda: 1 — Mersinli Ahmed (İstanbul), 2 — Abdullah (İzmir), 3 — Salim.

KASIMPAŞA: 2 — BEYKOZ: 0

Dün Vefa stadında yapılan Kasımpaşa - Beykoz maçı oldukca heyecanlı geçmiş ve Kasımpasalılar elde geçirdikleri iki fırsatı golle neticelendirerek maçı 2—0 kazanmışlardır.

DÜN YAPILAN GREKO - RUMEN BİRİNCİLİKLERİ

52 kilo: 1 — Kenan, 2 — Halid, 3 — Kemal,

57 kilo: 1 — Mehmed Oktav, 2 — Abdullah, 3 — Halil;

62 kilo: 1 — Gazanfer, 2 — Mustafa Beton, 3 — Ali;

67 kilo: 1 — Tevfik Uysal, 2 — Cemal, 3 — Kâzım;

73 kilo: 1 — Celâl Atik, 2 — Kandemir, 3 — Feridun;

79 kilo: 1 — Ali Özdemir, 2 — Muhlis, 3 — Mustafa;

87 kilo: 1 — Mustafa, 2 — Mahmud, 3 — Muharrem Candaş;

Ağır: 1 — Mersinli Ahmed, 2 — Abdullah, 3 — Salim.

Neticede 16 puvanla İstanbul birinci, 16 puvanla Ankara ikinci, 6 puvanla İzmir 3 üncü olmuştur.

Çeteciler Arnavudluğa sığındılar

Atina: 11 (AP) — Sözüne güvenilir kaynakların bildirdiklerine göre, Koniçe muharebesinde faaliyette bulunan âsi kuvvetler ,bu savaşta kullandıkları toplarla birlikte, Arnavutluğa çekilmişerdir.

Basın haberlerinden öğrenildiğine göre, Yugoslav sınırını aşan 200 kişilik bir çeteci kuvveti, bir sınır kasabası olan İdomeniye saldırmışlardır

Haberler, çetecilerin yirmi ev yaktıklarını, sözü geçen kasabayı yağma ettiklerini ve çarpışmalarda yedi jandarmanın yaralandığını tevsik etmektedir.

YUNANİSTAN SİYASİ ALÂKA MERKEZİ OLDU

Londra: 10 (A.A.) — Yunanistandaki alâka merkezi şimdi askeri sahadan siyasi sahaya intikal etmiş bulunmaktadır.

45 bin tonluk «Midvay» uçak gemisi ile üç zırhlıdan müteşekkil bir Amerikan filosunun Doğu Akdeniz de manevralara başlamış olmasının siyasi durumda önemli bir âmil teşkil ettiği şüphesizdir. Amerikan deniz piyadelerinden mürekkep birliklerin sür'atle Akdenize sevkedilmiş bulunması keyfiyeti de ayni fikirlere yol açmaktadır.

Bununla beraber Vaşingtonda resmen bildirildiğine göre bu tedbir sadece ordu mahfillerinin teşebbüsü üzerine alınmıştır, Atina da bu son gelişmelerle Amerikanın Yunanistanın güvenini teminat altına alacak vasıtalara malik bulunmasını sağlamak niyetinde bulunduğu yolundaki Amerikan askeri heyetinin Başkanı General Livesey'in Atinada yaptığı beyanat arasında bir münasebet aranmaktadır. Genel olarak ele alınacak olurca bu gelişmeler çetecilerin son harekâtı karşısında Amerikan efkârı umumiyesinde uyanan şiddetli bir tepkiyi belirtir mahiyette tefsir edilmektedir.

Komünist propagandası ise gene mahiyetini belli eder bir şekilde faaliyet göstermektedir. Bu propaganda Amerikalılar tarafından alınmış olan tetbirlerle Amerikan emperyalizminin bir ajanı olmak ve Yunanistada Amerikan kuvvetleri çıkarılmasını hazırlamakla itham etmektedir,

İngiltere bankasının fedavüldeki nakid paraları azaltıldı

Londra: — İngiltere bankasının nakid tedavülü, harbdenberi ilk defa olarak azaltılmıştır.

Bu tedbir, tedavüldeki kâğıt paraların miktarında kaydedilen fevkalâde azalma sayesinde mümkün olmuştur. Kâğıt paraların tedavülünün azalmasına kısmen karabors sada iş görenler, vergiden kaçınmak istiyen ve mevcut paralarını ellerinden çıkaranların sebep oldukları zannedilmektedir. Bu şahısların çok miktarda banknotu elmas vesair gibi kıymetli eşyalar la mübadele ettikleri sanılmaktadır.

Hazine tahvillerile desteklenen nakit ihracı harbin başındanberi altın mevcudunun onaltı misline varmıştır. Dün İngiltere bankası tarafından yayınlanan bilânçodan kâğıt para tedavülünde 50 milyon İngiliz liralık bir azalma olduğu ve hâlen tedavülde 1.040.000,000 İngiliz lirasının bulunduğu anlaşılmıştır. Geçen hafta bankanın kasalarındaki para ihtiyatlarının yekûnu 100 milyon İngiliz lirasını geçmekteydi. Tedavülden kaldırılan 50 milyon İngiliz lirası bu ihtiyattan çekilmiştir

Yeni Sabah'ın İLÂN FİYATLARI

	Kr.
Başlık maktu olarak	1500
1 inci sayfa, santimi	500
2 » » »	400
3 » » »	300
5 » » »	250
6 » » »	150

Kadıköy Vakıflar Müdürlüğü İlânları

	Senelik kirası Lira	Kuruş	İlk teminatı Lira	Kuruş
Kartalda Samandıra nahiyetine tabi Sultanbeylik çiftliğinde 1 Ağıl küçük ahır ve 81 numaralı bina tahminen 420 dönüm tarla, 1500 dönüm mera, 150 dönüm çayır «Mh. D. 62, 76»	2168	00	162	60
Kartalda Samandıra nahiyesine tabi Sultanbeylik çiftliğinde 6 adet ahır «Mh. D. 73»	120	00	9	00
Üsküdarda Nuhkuyusu Seyidi Ahmed deresinde tahminen 20 dönüm tarla.	30	00	2	25

Yukarıda yazılı vakıf yerler 31/12/948 gününe kadar açık arttırma ile kiraya verilecektir. İhalesi 16/1/948 Cuma günü saat 15 dedir.

İsteklilerin hüviyet cüzdanları ve ikâmetgâh ilmühaberlerile müracaatları. (124)

Tadil ve İkmal İnşaatı Yaptırılacak
Balıkesir P. T. T. Bölge Başmüdürlüğünden:

1 — Eksiltmeye konulan iş: Balıkesir P. T. T. binaları ikmal ve tadil inşaatıdır, Keşif bedeli «26777,96» yirmi altı bin yedi yüz yetmiş yedi lira doksan altı kuruştur,

2 — Eksiltme kapalı zarf usuliyle 27/Ocak/948 Salı günü saat 16 da Balıkesir P, T, T, Bölge Başmüdürlüğü odasında teşekkül edecek komisyon önünde yapılacaktır,

3 — Keşif ve eksiltme evrakı yüz otuz dört kuruş mukabilinde Balıkesir P, T, T, Bölge Başmüdürlüğünden satın alınabilir,

4 — Eksiltmeye girebilmek için usulü dairesinde «2008,35» ikibin sekiz lira otuz beş kuruş muvakkat teminatı yatırmaları ve isteklilerin yüksek mühendis, mühendis, yüksek mimar veya mimar olmadıkları takdirde böyle bir kimse istihdam edeceklerine dair taahhütname ve resmi dairelerde bu kabil iş yaptıklarına ait vesika ile şartnamenin dördüncü maddesinde yazılı diğer şartlar aranır, İhale gününden en az üç gün evvel «Tatil günleri hariç» Balıkesir P, T, T, Başmüdürlüğüne müracaatla usulü dairesinde ehliyet vesikası almaları lâzımdır,

5 — İstekliler 2490 sayılı kanunun tarifatı dairesinde hazırlayacakları teklif mektuplarını ihale günü saat 15 şe kadar komisyon başkanlığına vereceklerdir Postada vuku bulan gecikmeler kabul edilmez.

(189)

4 EV, 4 ARSA

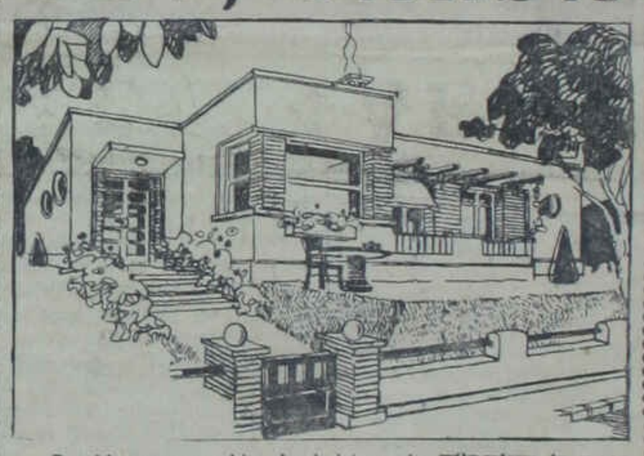

Şen bir yuvaya sahip olmak isterseniz, TÜRKİYE İŞ BANKASI'ndaki tasarruf hesabınızı en az YÜZ liraya yükseltiniz. Hesabınız yoksa derhal bir hesap açtırınız.

TÜRKİYE İŞ BANKASI

1948 PLANI

200.000 LİRALIK İKRAMİYE

Yılda dört çekiliş: Her çekilişte 1 EV, 1 ARSA ve dolgun para ikramiyeleri...

Birinci Çekiliş: 1 MART

Hesaplarında altı yüz liradan fazla parası bulunanlar her beş yüz liraları için çekilişlerde ayrı bir kur'a numarası alacaklardır.

Ayrıca, 21 Nisan 1948 de ÇOCUK HESAPLARI için zengin ikramiyeli çekiliş.

RADYO
Bugünkü Program

PAZARTESİ — 12/1/1948

7.28 Açılış ve program,
7.30 M, s, ayarı,
7.30 Müzik: Hafif Melodiler (Pl.)
7.45 Haberler,
8.30 Müzik: Çeşitli Hafif Müzik (Pl.)
8.30 Müzik: Piyano ile Caz Parçaları (Pl.)
8.45 Müzik: Şarkılar (Pl.)
9.00 Kapanış,
12.28 Açılış ve program,
12.30 M, s ayarı,
12.30 Müzik: Opera Aryaları (Pl.)
13.00 Haberler,
13.15 Müzik,
13.50 Müzik,
14.00 Kapanış,
17.58 Açılış ve program,
18.00 M, s, ayarı,
18.00 Müzik: Dans Müziği (Pl.)
18.30 Müzik: Gitar Sololar (Pl.)
18.45 Müzik: Şarkılar,
19.00 M, s, ayarı,
19.00 Haberler,
19.15 Geçmişte Bugün,
19.20 Müzik: Fasıl Şarkıları,
20.00 Müzik: Genç ve Yaşlı Verdi (Pl.)
20.15 Radyo Gazetesi
20.30 Serbest Saat,
20.35 Müzik,
21.00 Konuşma,
21.15 Müzik: Semai, Şarkılar ve Türküler,
21.45 Müzik: Lied'ler (Pl.)
22.00 Konuşma: B, M, M, Saat,
22.15 Müzik: Dans Müziği (Pl.)
22.45 M, s, ayarı,
22.45 Haberler,
23.00 Program ve Kapanış,

BULMACA

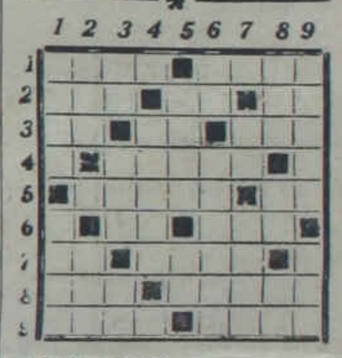

Soldan Sağa:

1 — Mutfak levazımatı, Dert; 2 — Kraliçe, Bir uzuv, Isim; 3 — İşaret sıfatı, zaman, göz rengi; 4 — Kadın esir; 5 — Kız ismi, A E (ayneni); 6 — Uzaklık nidâsı, vaziyet; 7 — Ayı yuvası, Bir semt; 8 — Tersi şüphe, Bir ip nevi; 9 — Sebeb Rumca su.

Yukarıdan Aşağıya:

1 — Emeklerin boşa gitmesi, Bir çöl; 2 — Nihayeti, Şöhret; 3 — Bir soru edatı, İngilizce yemek, Tersi leke; 4 — Her elbisede bulunur; 5 — Tersi bir çiçek, Dertlerin ağzından düşmez; 6 — Türk lirasının kısa yazılışı, Bir yürüyüş; 7 — Ninni nakaratı, En küçük cemiyet; 8 — İptidai bir nakliye vasıtası, Bir emir, San'at; 9 — Kas, Otomobil.

EVVELKİ BULMACANIN HALLEDİLMİŞ ŞEKLİ

	1	2	3	4	5	6	7	8	9
1	M	A	K	A	R	O	N	Y	A
2	İ	Z	A	B	E	■	A	R	K
3	Ş	A	K	A	■	Â	F	E	T
4	E	T	A	■	Y	E	L	■	I
5	L	■	O	V	A	■	E	M	■
6	■	İ	■	İ	S	A	■	A	Y
7	E	L	İ	M	■	N	A	R	A
8	D	İ	L	■	H	İ	C	A	P
9	E	K	A	B	İ	■	I	S	I

İSTANBUL BELEDİYESİ
ŞEHİR TİYATROLARI

Saat 20 de Dram Kısmı:
KÖŞEBAŞI
Yazan: Ahmed Kudsi Tecer: Telefon: 42157.

Komedi Kısmı:
IPEKÇİ MERHUM
Yazan: İbnirrefik Ahmed Nuri; Telefon: 40409.

Sah Talebe temsili saat 19 da; Pazar günleri 15 de matine; Cumartesi ve Çarşamba günleri 14 de Çocuk Tiyatrosu.

İmtiyaz Sahibi:
A. CEMALEDDİN SARAÇOĞLU

Yazı İşlerini fiilen idare eden: Yazı İşleri Müdürü: FAYİN FUAD

Dizildiği Yer: «Yeni Sabah» mürettihanesi
Basıldığı yer: «Gün Basımevi»

Haccâc - ı Zâlim

Aşk - Macera - Tarih - Cinayet

Yazan: Muharrem Z. Korgunal — Tefrika No. 94

Mağlûbiyetten farkı olmıyan büyük dönüş başladı. Yolları, ovaları, vâdileri doldurarak gidiyorlardı.

Basraya ilk giren adam Haccâc oldu. Orada bir mikdar asker bırakmıştı. Bu askerlere, şehrin etrafında hendek kazmalarını emretti. Hiç şüphe yok ki buna lüzum vardı. İhtilâl ordusundaki Türk atlılarının hızları başka türlü kesilemezdi.

Haccâc böyle düşünüyordu. Fakat acaba Türk atlıları bu hendekleri geçemezler miydi? Sellerin, fırtınaların durduramadığı büyük milletin kahraman evlâdlarını hendekler durdurabilir miydi? Şehrin etrafını hendekle çevirmeyi düşünen Haccâc, Türklerin hendek mendek dinlemiyeceklerini düşünmemişti.

Hemen işe başlıyan askerler, harıl harıl hendek kazıyorlardı. Haccâc, bu çalışmalardan dolayı pek memnundu. Kendi kendine:

— Gelsinler de görsünler, diye mırıldandı. Şehri hendeklerle kuşatılmış bulacaklarını hatırlarından bile geçirmemişlerdir.

★

Hicretin seksen ikinci yılının ilk ayında muharebe başlamıştı. Fakat muharebe şehir dışında oluyor ve bir aydanberi devam ediyordu. Haccâc'ın askerleri adedce pek üstün oldukları halde karşı tarafı geri püskürtmeğe muvaffak olamıyorlar, bilâkis kendileri ricat ediyorlardı. Hendek kazma işi de son hızla ilerliyordu. Bununla beraber, vaziyet ümid verici değildi. Düşman kuvvetleri, yani Abdurrahman İbni Muhammedin askerleri, her gün biraz daha ilerliyorlardı.

Haccâc-ı-Zâlim, ne yapacağını şaşırmıştı. Gözlerini yollardan ayıramıyordu. Şamdan yeni kuvvetler gelmesini sabırsızlıkla bekliyordu. Bütün ümidini yollara bağlamıştı. Acaba Şamda oturan Halife Abdülmelik İbni Mervan uyuyor muydu? Takviye göndermekte niçin bu kadar ağır hareket ediyordu?

Nihayet Haccâc'ın korktuğu başına geldi:

Kureyş kabilesi cengâverlerinden meydana getirilen ordu, zorlu bir bozguna uğradı. Kureyş ordusunun ardısıra, diğer büyük ve meşhur kabilelerin orduları da çekildi. Bu mağlûbiyetleri umumi bir bozgunluk tarikib etti.

Yeni Halife Abdurrahman, umduğu zaferi kazanmıştı. Artık Basraya kendi hükmü altına girmiş nazarile bakabilirdi. Lâkin son dakikada yetişen yeni Şam kuvvetleri, zafer sarhoşu olan ihtilâlcileri gafil avlamışlar. Kılıçlarını çekip dört taraftan yüklendiler ve derlenip toparlanmağa vakit bulamadan galib orduyu mağlûb ettiler. Bazı kumandanları diri diri yakalayarak Haccâc'a götürdüler. Haccâc-ı-Zâlim, muhakeme etmeğe lüzum görmeden, hepsinin başını uçurttu.

Evet, Abdurrahman mağlûbdu. Fakat buna rağmen o, yine kuvvetli idi. Geri kalan askerile Basradan ayrılıp Kûfeye yollandı. Kûfenin müdafaa hatlarını yardı. Kapıları açtırıp şehre girdi. Asker toplamağa, yeni kuvvetler meydana getirmeğe başladı. Mekke ordusu, Medine ordusu, Basra ordusu, Kûfe ordusu isimlerile ayrı ayrı ordular kurdu. Ardısıra gelmekte olan Haccâc kuvvetlerile kanlı savaşlar etmeğe başladı.

Şamdaki Halifenin etekleri tutuşmuştu. Çünkü düşman zayıflıyacağı yerde müntemadiyen büyüyüp kuvvetlenmekte idi.

Halife düşünüyordu:

Bu hâdiselerin sebeb ve müsebbibi neydi? Acaba Haccâc azledilse, işler tekrar yoluna girer miydi? Fakat Haccâc'ın elinden Irak Emirliğini almak, zannedildiği kadar kolay bir iş değildi. Irak denince nazara doğrudan doğruya Haccâc geliyordu.

(Devamı var.)

SPOR

Galatasaray, Dün Üstün Bir Oyunla Beşiktaşı 4-0 Yendi

Fenerliler Kasımpaşayı, Beykoz da Hilâli Yendiler

Dün her üç stadda birden lig maçlarına devam edildi. Taksim stadında beş altı bini aşan bir seyirci kütlesi önünde Galatasaray - Beşiktaş senenin en mühim karşılaşmasını yaptılar. Her iki takımın son maçlarını gözönüne getirenler bu müsabakanın Galatasaray lehine neticeleneceğini tahmin ediyorlardı. Takımlar sahada karşılıklı olarak şu kadrolarla dizildiler:

GALATASARAY: Osman - Faruk, Adnan - Musa, Enver Celâl - Salâhattin, Salim, Cemil, Boduri, Sarafim.

BEŞİKTAŞ: M. Ali - İbrahim, Faruk - Cihat, Feyzi, Hüseyin - Hayati, Hakkı, Nâzım, Şeref, Eşref.

Adnan Akının düdüğüle ilk hücumu Beşiktaş yaptı. Galatasaray nısıf sahasında kırılan bu hücumla mukabil hücuma geçen sarı kırmızılılar Beşiktaş kalesine indiler. Fakat neticesiz kaldı. Oyun daha ilk dakikadan Beşiktaşlıların lüzumsuz hareketlerile sertleşmek istidadını gösteriyordu. On dakika kadar oyun mütevazin bir şekilde cereyan etti.

Bundan sonra Galatasaray ağır basmağa başladı. Salâhattin vasıtasile yapılan hücumlar Beşiktaş müdafaasını müşkül vaziyetlere sokuyordu.

Bir Galatasaray hücumunda bir firikik atışında Salâhattinin vuruşunu M. Ali güçlükle kurtarabildi. Bu arada Şeref sakatlanarak oyundan çıktı. Ancak beş, on dakika sonra girebildi. Fakat kendinde olmıyarak saha ortasında dolaşmağa başladı. Oyun gittikçe sertleşiyordu. Beşiktaşlılar toptan ziyade adamla oynamağa başladılar. Hakkı, sert bir hareketle Adnanın üzerine yürüdü. Hakem bu hareketi oyundan çıkarmak suretile cezalandırmak icap ederken nedense yapmadı. Nitekim bu müsamahası oyunu şirazesinden çıkmak vaziyetine soktu. Bu arada Şeref tekrar oyunu terketti.

44 üncü dakikada sağdan bir hücumda Salâhattin korner çizgisi üzerinden topu Cemile geçirdi. Cemil de güzel bir vuruşla takımına ilk golü kazandırdı. Devre de bu suretle 1 - 0 Galatasaray lehine bitti.

İkinci Devrede Vaziyet

İkinci devre baştan nihayete kadar Galatasarayın üstün oyunu ile geçti. Üçüncü dakikada Salâhattinin sürüklediği top ortaya geldi. Kafadan kafaya dolaşan top nihayet Cemilin bir kafasile Beşiktaş ağlarına takıldı.

Galatasaray hücumları artık birbirini takip ediyor, oyun tamamile Beşiktaş nısıf sahasında oynanıyordu. Bir hücumda Salâhattinin çok güzel bir şütü direğe vurarak geri geldi. Bu suretle munakkak bir gol fırsatı kaçmış oldu.

Dünkü Galatasaray - Beşiktaş maçından bir enstantane

Galatasaray mütemadiyen sağdan iniyordu. Yine bir hücumda top Sarafime geçti. Yan bir vuruşla top üçüncü defa olarak Beşiktaş kalesine girdi. Bu üçüncü gol Beşiktaşlıları, artık mağlûbiyeti kabul eder bir hale koydu ve Galatasaraylılar rahat rahat oynamıya başladılar. Fakat bundan istifade edemediler. Bir parça düşünceli oynasalardı gol adedini daha ziyade arttırabilirlerdi. Bu arada Salâhattin frikikten dördüncu Galatasaray golünü de yaptı ve maç ta 4 — 0 gibi büyük bir farkla İstanbul şampiyonasının başında giden Beşiktaşın mağlûbiyetile neticelendi.

Fenerbahçe - Kasımpaşa

Taksim stadında ikinci karşılaşma Fenerbahçe — Kasımpaşa arasında oldu. H. Galibin idare ettiği bu oyunun birinci devresi çok zevkli geçti. Fenerliler Melih vasıtasile birinci ve ikinci gollerini yaptılar. Bu arada Kasımpaşalılar da bir gol kaydettiler. Bundan sonra hızlanan Fenerliler sırasile Rebii vasıtasile üçüncü, Melih dördüncü, küçük Fikret beşinci, Basri vasıtasile de altıncı gollerini yaparak devreyi 6 — 1 lehlerine bitirdiler.

İkinci devrede oyun, hakemin fena idaresi yüzünden bozuldu ve zevksiz geçti. Fenerliler bu devrede de Melih vasıtasile birisi penaltıdan olmak üzere iki gol daha kaydederek sayı adedini sekize çıkardılar. Buna Kasımpaşalılar bir gol atmak suretile mukabele ettiler. Maç ta 8 — 2 Fenerin galibiyetile neticelendi.

İstanbulspor - Süleymaniye

Taksim stadında günün ilk maçını İstanbulspor — Süleymaniye yaptı.

Üstün bir oyun çıkaran İstanbulsporlular, Fahri ve Cihat vasıtasile yaptıkları iki golle birinci devreyi lehlerine bitirdiler.

İkinci devrede Süleymaniyeliler bir gol yaptılar, maç ta 2 — 1 İstanbulsporun galibiyetile neticelendi.

Fenerbahçe Stadında

Fener stadında ilk müsabaka Beykoz - Hilâl arasında yapılmış. Ahmet Ademin idaresindeki oyunun birinci devresi 6 — 0 Beykoz lehine neticelenmiştir. İkinci devrede Beykozun yaptığı iki gole Hilâlliler bir golle mukabele etmişler ve maç ta 8 — 1 Beykozun galibiyetile neticelenmiştir.

Fener stadında son oyun Topkapı - Vefa arasında olmuştur. Birinci devre 1 — 0 Vefanın lehine kapanmıştır.

İkinci devrede Topkapı çok canlı oynamış, birçok fırsatlar kaçırmıştır. 27 inci dakikada Topkapılılar beraberliği temin etmişlerdir. Devre sonlarında Vefalılar bir gol daha yapmışlar, fakat Topkapılılar buna itiraz etmişlerdir. Hakem Tarık ta oyunu tatil etmiştir.

İkinci Küme Maçları

Dün Şeref stadında ikinci küme maçlarına devam edilmiştir. Günün ilk maçı Şişli - Kalespor takımları arasında olmuş ve Şişli 2 — 1 galip gelmiştir. Günün ikinci maçını Beyoğluspor - Galataspor yapmışlardır. Beyoğlusporlular tamamen hâkim bir oyundan sonra, 5 — 0 kazanmışlardır.

Üçüncü maçta Feneryılmaz - Davutpaşa takımları 2 — 2 berabere kalmışlardır. Son müsabakayı Karamışlar ve Anadolu 1 — 0 maçı kazanmıştır.

Lig Maçları Fikstürü

Takım	M.	G	B.	M.	A.	Y.	P
Beşiktaş	13	12	—	1	52	13	37
Fener	13	10	1	2	46	11	31
G. Saray	13	9	1	3	52	8	32
Vefa	13	9	—	4	36	22	31
Beykoz	13	7	2	4	30	18	29
İst. Spor	13	7	—	6	31	28	27
Kasımpaşa	13	3	2	8	23	38	21
Süleymaniye	13	2	1	10	17	42	18
Topkapı	12	2	1	9	14	39	18
Hilâl	12	—	1	11	5	63	11

TİYATROLAR

Şehir Tiyatrosu

Tepebaşı Dram Kısmında

5-2-940 Pazartesi akşamı saat 20,30 da

PEMBE SOKAK 46 No.

Bir defaya mahsus

Erzincan felâketzedeleri için

Komedi Kısmı İstiklâl caddesinde

Bu akşam saat 20.30 da

● OĞLUMUZ ●

Halk Operetı

Bugün gündüz saat 16 da ve akşam 9 da

● LA MASKOT ●

(Uğurlu kız)

ACIKLI BİR ÖLÜM

Emekli Albay Nasrullah Barkerin eşi, Sıhhat Vekâleti neşriyat ve propaganda umum müdürü Doktor Zeki Barkerle Haydarpaşa Nümune hastanesi eczacılarından Hüseyin Barkerin valideleri Bayan Safiye Barker vefat etmiştir. Cenazesi bugün Erenköyde Kazasker mahallesi Şakacı sokak No. 25 deki hanesinden saat 11 buçukta kaldırılıp cenaze namazı öğleyin İçerenköy camiinde kılındıktan sonra makberi mahsusuna defnedilecektir. Allah rahmet eylesin.

Majik Saç Eksiri

Saçlarınızı dökülmekten, kepeklenmekten korumak için muhakkak Majik saç eksirini kullanınız. Derhal tesirini görürsünüz. Saçları büyütür, köklere yeni hayat verir. Bir tecrübeden sonra neticeye hayret edeceksiniz.

ÇEMBERLİTAŞ

SİNEMASINDA

10 Şubat Cumartesi akşamı

Münir Nuroddin

RADYO

ANKARA RADYOSU

Türkiye Radyodifüzyon Postala
Türkiye Radyosu Ankara Radyos
Dalga Uzunluğu

T. A. P. 31.7 m. 9465 Kcs. 20 K
1648 m. 182 Kcs. 120 K

Pazartesi, 5. 2. 1940

12.30 Program ve memleket saat ayar 12,35 Ajans ve meteoroloji haberleri, 12,5 Türk müziği (Pl.), 13,30 - 14,00 Müzik Karışık müzik (Pl.).

18.00 Program ve memleket saat ayar 18,05 Müzik: Radyo caz orkestrası, 18,4 Konuşma (Umumi terbiye ve beden terbiyesi), 18,55 Serbest saat, 19,10 Memleket saat ayarı, ajans ve meteoroloji haberleri, 19,30 Türk müziği. Çalanlar: Kemal Niyazi Seyhun, Cevdet Kozan, Refik Fersan.

Okuyan: Semahat Özdenses:

1 — Cevdet Çağla: Kürdilihicazkâr şarkı (Ah eden kimdir), 2 — Udi Sadi: Kürdilihicazkâr şarkı (Aşkın deryasına), 2 — Bedriye: Kürdilihicazkâr şarkı (Mutripten mi, nâlemde mi), 4 — İzzettin Ökte: Uşşak şarkı (Kalbim hasretle yanan bir çöldür), 5 — Uşşak türkü (Sarı gülüm vatanım).

19,50 Türk müziği: Yaylı sazlar konseri. Çalanlar: Keman, Reşat Erer; kemençe, Ruşen Kam; kemençe, Fahire Fersan; viyola, Cevdet Çağla.

20,15 Konuşma (Fen ve tabiat bilgileri), 20,30 Türk müziği. Çalanlar: Kemal Niyazi Seyhun, Cevdet Kozan, Cevdet Çağla, Refik Fersan.

1 — Okuyan: Müzeyyen Senar:

1 — Arif Bey: Suzinak şarkı (Beni bîzar ederken), 2 — Zeki Arif: Suzinak şarkı (Sevdim seveli), 3 — Hiristo: Suzinak şarkı (Görünce gerdanında çifte hâli), 4 — Şerif İçli: Hicaz şarkı (Derdim ummana döktüm), 5 — Sadettin Kaynak: Hicaz türkü (Deli gönül).

2 — Okuyan: Mustafa Çağlar:

1 — Rakım: Nihavent şarkı (Ne yanarsın kalbime bakıp), 2 — Ethem efendi: Nihavent şarkı (Gönlüm yine bir ateşi hicrana dolaştı), 3 — Arif Bey: Nihavent şarkı (Ben büyü vefa bekler iken), 4 — Türkü (A benim çiçeğim), 5 — Ankara türküsü (Misket geliyor misket), 5 — Sirto.

21.15 Müzik: Küçük orkestra (Şef: Necip Aşkın):

1 — F. Glessmer: Kırlangıçların vedası,
2 — Brusselmans: Felemenk sultinden: Aşk gölü.
3 — Hans Löhr: Memleketten memleketa (Muhtelif memleketlerin meşhur melodileri üzerine rapsodi).
4 — Franz Lehar: Vals.

22,15 Memleket saat ayarı, ajans haberleri: ziraat, esham - tahvilât, kambiyo. Müzik: Cazband (Pl.), 23,25 - 23,30 Yarınki program ve kapanış.

SARAY SİNEMASI MÜDÜRİYETİ

Şehrimize gelmesi gecikmiş olan

GÜN BATARKEN

Emsalsiz FRANSIZ FİLMİ geldi ve BU AKŞAMDAN İTİBAREN gösterilmeğe başlanacağını sayın ve sayısız müşterilerine tebşir eyler.

Baş Rollerde:

VİCTOR FRANCEN - MADELEİNE OZERAY - LOUİS JOUVET

Cidden ilk irae gecesine lâyık olan bu müstesna film, Venedik sergisinde 2 nci büyük mükâfatı kazanmıştır. Lûtfen BU AKŞAM İÇİN yerlerinizin evvelden aldırılması.

Yazan: **MUAZZEZ TAHSİN BERKAND** No. 18

yalanına devam etmekten ve halimdeki acaipliği maddi ıstırabıma yüklemekten başka çare kalmamıştı artık..

O hâlâ benimle meşgul olmuyor, karşısında yarı çıplak bir halde durduğumdan ve kendisinin de mayo ile yanımda olduğundan haberdar değilmiş gibi sade hasta ayağımla uğraşıyor, bacağımı sandalın muşamba şiltesi üzerine uzatarak nazikçe uğuşturuyor, vakit vakit yüzüme bakarak derin bir şefkatle:

— Çok acıyor mu Ayşe? diye soruyordu.

O dakikada bana ne olmuştu bilmiyorum Belkıs, birdenbire, senelerdenberi boşluğunu duymak istemediğim hayatım karşımda canlanıvermişti. Annemle babamın ölümlerini, onların sevgisinden mahrum kalınca hayatımın nasıl sonsuz bir çöle döndüğünü, senelerdenberi candan bir kimsenin hakiki şefkatinden uzak kaldığımı bir an için olanca dehşetile düşündüm ve yalnız hayatımın kuraklığı gözlerime yaş getirecek kadar beni sarstı.

O, bittabi benim içimden geçen fırtınayı bilmediği için bu göz yaşlarını da ıstırabıma atfediyor, büsbütün tatlılaşan sesile konuşmakta devam ediyordu:

— Vah yavrucağım, bir şey değil, şimdi, şimdi geçer...

Fakat benim gözlerimi kapayıp dişlerimi sıktığımı görünce birdenbire sandalcıya dönerek emir verdi.

— Çabuk küreklere asıl, şu karşıdaki kotraya gideceğiz.

Utancımdan yerlere geçiyordum ama, artık olan olmuştu. Beş dakika içinde kotraya yanaştık. Benim bir tek kelime söylememe, bir itiraz etmeme meydan vermeden, hasta çocuğunu yormaktan korkan bir baba itinasile beni kucakladı. Kendimi onun kolları arasında bulunca aklım başıma geldi, çırpınmıya başladım.

— Bırakınız ben yürüyebilirim.

— Hayır ıstıraptan yüzün sarardı, seni şöyle güneşli bir yere yerleştirmek istiyorum. Biraz istirahat edip bir iki damla eter içtikten sonra bir şeyin kalmaz.

Beni küçük bir çocuk gibi kucaklayıp kotrasına koyarken bir taraftan da uşağına sesleniyordu:

— Osman, salonun yastıklarını dışarıya koy. Hayır, oraya değil, şöyle güneşe getir, yanyana yerleştir.

Beni yumuşak yastıkların üzerine bırakmadan bir saniye göğsüne bastı. Islak mayosunun altında kalbinin boğuk bir gümbürtü ile attığını duydum ve oynadığım komediye mahcup olarak rastlandığımız andanberi ilk defa yüzüne baktım.

— Teşekkür ederim Amiral.. Sizi yordum.

Dudaklarında derin bir tebessümle bana bakarken birdenbire gözleri benim bakışlarımı takip ediyormuş gibi kendi üzerine çevrildi, o zaman çocuğun karşısında kabahatli vaziyete düşmüş bir adam hicabile kızardığını gördüm.

— Sen yerinden kıpırdama Ayşecik, ben şimdi geliyorum. O vakte kadar şu güzel güneş altında ısınarak ayağını dinlendirirsin.

Lâstik ayakkabılarile ses çıkarmadan yürüyerek bir kaç adımda benden uzaklaştı. Başımın üstünde parlayan mavi gök altında yalnız kalınca kalbim büyük bir heyecanla çarpmıya başlamıştı. Bir haftadanberi vermiş olduğum kararlar, onunla alâkadar olmıyacağıma dair ettiğim yeminler bir iki dakika içinde bir su köpüğü hafifliğile sönüp mahvolmuştu. Yine bu kudretli adamın cazibesine kapılmış, yine kuvvetli bir alev etrafında dönen zavallı bir kelebek oluvermiştim. Halbuki onun bana karşı olan muamelesinde büyük bir dost şefkatinden başka bir şey görmemek te kabildi. Belki de ben, birdenbire hastalanan muhayyelemle onun bana karşı tavırlarında bir başkalık, fazla yakınlık görüyordum; belki de o bendeki bu karışık hisleri anladığı için beni doğru yola sevketmek maksadile geçen akşam, Suadiyeden dönüşte bana "Sana bakarken seni, değil, kendi mazime ait hatıraları buluyorum!„ demişti. Bense, ömründe erkek yüzü görmemiş bir kız saflığile hemen onunla alâkadar olmuş, onun gözlerinde kendime yakın bir his bulmak ümidine düşmüştüm.

Bir taraftan bunları düşünürken, diğer taraftan da kapalı gözlerimin içinde onun kuvvetli kollarını, ince atlet vücudünü ve bu vücudün üstünde ona hâkim bir vaziyette duran güzel ve zeki başını görüyor, bir iki dakika evvel küçük bir çocuk zaafile onun göğsünün üzerinde titrediğimi büyük bir helecan ve zevkle düşünüyordum.

Bütün ömür yolunu bu kuvvetli göğse yaslanarak geçirmek ne çılgın bir saadet olurdu!

Hafif bir ayak sesine gözlerimi açtım. Karşımda şayaktar bir pantalon, beyaz bir süveter giyinmiş, şık, zarif bir erkek, lâcivert gözlerinin derin şefkatile bana bakıyordu:

— Uyudun mu yavrum?

— Hayır..

Bilmiyorum niçin sesim titriyordu. Yanıma oturarak ayağımı iki eli arasına aldı ve tekrar sordu:

— Biraz geçti, değil mi kızım?

İçimdeki duygularla eğlenen bu "kızım„ hitabı, dolu bir bardağa düşen son bir damla oldu; zaten karma karışık hisler altında hırpalanan sinirlerim, müthiş bir darbe ile sarsıldı, iradem ve şuurumu kaybederek yerimden fırladım ve hırçın bir sesle bağırdım.

— Ben sizin kızınız değilim, niçin bana bir düziye "kızım„ diyorsunuz? Benimle alay etmekten maksadınız nedir? Çocuk muyum ben?

Hiç beklemediği bir anda gelen bu hüzumsuz ve mantıksız sözler onu şaşırtmıştı. Telâşla yerinden kalktı:

(Devamı var)

Ezeli rakibi G.Saray'ı Turan'ın golüyle 1-0 yenen Siyah Beyazlılar, liderliğini bu hafta da sürdürdü

Beşiktaş baskın, G.Saray şaşkın

Lider Beşiktaş, takipçilerinden Galatasaray'ı Turan'ın attığı tek golle 1-0 yendi. Yarı yarıya boş tribünler önünde oynanan maçta lisansı yetişmeyen Iorfa, Sarı-Kırmızılı formayı giyemedi. Cezası kaldırılan kaleci Bako harikalar yarattı.

ARİF KIZILYALIN

Beşiktaş arayı açıyor... İlk yarının **"kader"** maçında ezeli rakibi ve takipçisi Galatasaray'ı 44. dakikada attığı golle deviren Siyah-Beyazlı ekip, zirvedeki yerini sağlamlaştırırken, yenilmezlik unvanını da korumuş oldu.

Ali Sami Yen Stadı, dün gerçek bir **"derby"**ye tanık oldu... Gerek iki takımın ligdeki konumu ve gerekse hafta arası yaşanan olaylar gözleri bu zorlu puan mücadelesine çevirmişti... Beşiktaş kalecisi Bako'nun önce cezalandırılıp, sonra affedilmesi, Galatasaray'ın Nijeryalı gol umudu Dominic Iorfa'yı maça yetiştirme çabası, ezeli rekabete ayrı bir hava getirdi... Naklen yayın nedeniyle **"yarı yarıya boş"** tribünler önünde oynanan maç öncesi iki takıma da kâğıt üzerinde eşit şans tanınıyordu. Galatasaray, son haftalardaki formu ve takıma ısınan **"gençleri"**ne güvenirken, Beşiktaş da uzun süreden bu yana ilk kez yan yana oynama olanağı bulan Metin-Ali-Feyyaz üçlüsünden çok şeyler bekledi. Ancak Sarı-Kırmızılı ekibin **"bel bağladığı"** gençler gününde olmayınca topu daha çok kullanan, hücumu daha çok düşünen ve golü bulan Siyah-Beyazlı ekip, Galatasaray karşısında mutlu sona ulaştı. Devrenin son dakikasında sahneye çıkan son haftaların başarılı ismi Turan, ayın kalecisi Hayrettin'e attığı golle takımını 3 puana taşıyan isim oldu.

Hafta arası önce ceza kurulu tarafından **"1 maç oynamama"** cezası verilen, sonra da Beşiktaş Kulübü'nün tahkim kuruluna yaptığı itiraz kabul edilerek, cezası durdurulan kaleci Bako, dünkü maçın **"kilit"** adamı oldu. Siyah-Beyazlı takıma transfer olduğu ilk günlerde yediği hatalı gollerle şimşekleri üzerine çeken Polonyalı file bekçisi, takımının zorlandığı anlarda yaptığı kurtarışlarla beğeni topladı. Özellikle ikinci yarı önce kaptan İsmail, sonra da Kosecki'nin gollük vuruşlarını kornere çelen Bako, maç bitiminde sevinçten ne yapacağını şaşırdı. Siyah-Beyazlı tribünlere koşarak taraftarları selamlayan Polonyalı kaleci, daha sonra da alanda taklalar attı.

Beşiktaş karşısına **"galibiyet"** hesapları yaparak çıkan Galatasaray sergilediği oyunla yandaşlarını hayal kırıklığına uğrattı. Karşılaşma öncesi takım kadroları açıklanırken son haftaların başarılı ismi Hamza'yı Sarı-Kırmızılı takımda göremeyen G.Saray taraftarları genç oyuncunun yedekler arasında yer aldığının farkına varınca **"Mustafa Hoca yine sürpriz 11 peşinde. Uğur yapıyor herhalde"** demekten kendilerini alamadılar. Hele hele Hamza'nın yerine sol koridorda görev yapan Tayfun'un **"tel tel"** dökülmesi taraftarları iyice çileden çıkardı. Taraftarlar ayrıca yeni transfer Iorfa'yı yedekler arasında bile göremeyince kendi kendilerine çeşitli yorumlar yaptılar. Lisansı çıkmadığı için maçı tribünden ve bir hayli üzgün olarak izleyen Nijeryalı oyuncu, G.Saray'ın OPR Kulübü'ne gönderdiği çekin zamanında bankaya ulaşmaması nedeniyle forma giyemedi. **"Oynamak isterdim. Yazık oldu"** diyen Iorfa, menajerini de suçlayarak **"O eğer kendi komisyonunu hesaplayacağına çeki zamanında bankaya götürseydi bugün oynardım"** diye konuştu. Galatasaray Futbol Şube Sorumlusu **Yurdaşen Karahasan** da Iorfa'nın menajerine ateş püskürdü.

Galatasaray'ın Queens Park Rangers Kulübü'nü mahkemeye vereceği öğrenildi. Queens Park Rangers'ın yöneticilerinin dün transfer olayı ile ilgilenmedikleri için Iorfa'yı oynatamadıklarını söyleyen yöneticiler, İngiliz kulübüne 1 milyon paundluk dava açacaklarını açıkladılar. Yurdaşen Karahasan konuyla ilgili olarak **"Futbolcu alıyoruz ama oynatamıyoruz. Bu nasıl iş? Bunun hesabını mahkemede soracağız"** dedi.

Cim-Bom, Bako'yu geçemedi

Galatasaray: 0 - Beşiktaş: 1

STAT: *Ali Sami Yen*
HAKEMLER: *Erman Toroğlu (6), Sami Şama (6), Ünal Salcıoğlu (6)*
GALATASARAY: *Hayrettin (5) - Yusuf (4), İsmail (5), Bülent (4) - Muhammed (3), Şevket (3) (Taner 5), Uğur (4), Tugay (5), Tayfun (3) (Erhan 4) - Kosecki (4), Arif (4)*
BEŞİKTAŞ: *Bako (8) - Recep (5), Gökhan (6), Ulvi (5), Kadir (5) - Rıza (6), Turan (7), Mehmet (5), Metin (5) (Zeki 4), Ali (4), Feyyaz (5)*
SARI KART: *Bako, Kadir*
GOL: *Dk. 44 Turan*
ASENA ÖZKAN

Lider Beşiktaş, Galatasaray'ı 1-0 yenerek puanını 36'ya çıkardı. Siyah - Beyazlı ekibin tek golü 44. dakikada Turan'dan geldi.

MAÇIN ELEŞTİRİSİ

Bu Beşiktaş'ı biliyoruz

METİN TÜKENMEZ

Ali Sami Yen Stadı'nın kar sonrası zemininin ağır olacağı ve böyle bir zeminde fizik gücünün "anahtar rol" oynayacağı biliniyordu. Ancak Beşiktaş'ın Galatasaray'a hem fizik güç hem de oyun olarak bu denli üstünlük sağlayacağı tahmin edilmiyordu. Pas hatalarının fazla olması gene ağır futbol alanının kaçınılmaz sonucuydu. Ancak Beşiktaş, pas yüzdesi olarak Galatasaray'dan daha üstündü. Cimbom'un Şevket, Tugay ve Uğur gibi teknik oyunculardan kurulu beşli orta alanı, Beşiktaş'ın çabuk ve isabetli pasları karşısında etkisiz kaldı. Uğur'u maç boyunca futbol alanında pek görmedik dersek fazla haksızlık etmiş sayılmayız. Futbol alanının en teknik oyuncularından biri olan Şevket de sahada kayboldu ve oyundan çıkmak zorunda kaldı. Onun daha becerilisi olan Şifo ise Beşiktaş'ın en formsuz oyuncularından biriydi. Bu iki futbolcunun etkisiz kalışını bir şekilde açıklayabiliriz: Demek ki fizik güç olmadan teknik fazla işe yaramıyor. Özellikle futbol alanı dünkü gibi ağır olduğu zaman.

Beşiktaş, Metin, Ali, Feyyaz üçlüsünü bu sezon ilk kez birlikte oynattı. Ali formsuz, Metin bir aylık sakatlık sürecinden sonra güç kaybına uğramış olsa bile Kartal'ın uyumlu üçlüsü rakip savunmaların dengesini bozuyor. Gene Metin'in takıma katılımı sağ kanat varyasyonlarına etkinlik kazandırıyor. Metin, Turan'ın attığı tek golde, attığı deparla önemli rol oynadı. Oysa pozisyon öncesinde Galatasaray'ın liberosu İsmail topa en az 10 metre daha yakındı. Metin'in sürati İsmail'in kademe yapma isteğine baskın çıktı. Böyle durumlarda Rıza'nın sarı fırtınaya yaklaşması ve yaptığı orta, Turan'ın güzel golünü hazırlayan öbür etkendi.

Turan, Beşiktaş'ın kilit oyuncusuydu. Galatasaray ataklarını yaptığı presle durdurup, sonrasında attığı paslarla oyunu kanatlara yıkan Turan, bu etkisiyle Sarı-Kırmızılı orta alanın pres yapmasına engel oluyordu. Turan kaptığı topları çok çabuk sağ kanada atınca orada Rıza ve Metin'in etkisi ortaya çıktı. Metin markajcısı K.Bülent'i, değişken oyunuyla kenara çekince göbekte boşluk veren Galatasaray daha ilk yarıda dört farklı yenik duruma düşebilirdi. Ama Ali ve Şifo'nun kaçırdığı goller skorun artmasına engel oldu.

Beşiktaş ilk dakikalardaki kontrollü oyunundan sonra giderek tempoyu arttırdı. Tempo arttıkça da eski bildiğimiz Kartal ortaya çıktı. Maçın süratlendiği bölümlerde Erman Toroğlu'nun avantaj kuralına uyması ve futbolcuların kendilerini atarak faul aramalarını yutmaması oyunun temposuna katkıda bulundu. Toroğlu, tatlı sert otoritesi ve sözlü uyarıları ile futbolcuları centilmenliğe davet ederek iyi bir maç yönetti. Gerçi zaman zaman Beşiktaş yandaşlarının protestolarına hedef oldu ama o pozisyonların hepsinde haklıydı.

Galatasaray, derbylerin yenilgi kralı

AYDIN GÜLEŞ

Son yıllarda oynadığı tüm derby maçlarının hemen hemen tamamına yakınını kaybeden Galatasaray, dün de Beşiktaş'a yenilince hem bizleri yanıltmadı hem de bu alandaki krallığını sürdürdü. Dün öylesine sıkıcı bir oyun, öylesine kötü bir futbol izledik ki bu takımlara bu oyunlarına göre büyük demek için binlerce tanık gerek. Kazanmasına rağmen Beşiktaş da dün ahım şahım bir futbol oynamadı. Ama yine de futbol adına daha müspet şeyler yapan, oyun alanına dahi iyi yayılıp daha iyi top kullanan taraftı. Kazanmayı hak ettiler ve kazanıp Galatasaray'dan üç adım daha uzaklaştılar. Beşiktaş'ın galibiyetine imzasını atan dört adam bana göre başta Turan ve Bako olmak üzere Recep ve Ulvi'ydi. Rıza, Feyyaz ve Gökhan bu oyunculara yardımcı olunca oyuna yanlışlarla başlayıp yanlışlarla sürdüren Galatasaray'ı çok rahat yendiler. Beşiktaşlıları her zaman takdir ediyor ve kutluyorum. Ama bu kadar yavaş ve kötü futbolu da dünkü maçı kazanmalarına rağmen kendilerine yakıştırmadığımı ayrıca belirtmek istiyorum.

Gelelim Galatasaray'ın yanlışlarına... Denizli'nin oyuna manevra kabiliyetleri ya çok sınırlı olan ya da hiç olmayan Şevket ve Tayfun'la başlaması hele bu oyunculara orta alanda görev vermesi yanlışların en büyüğü idi. Orta sahada ağır Şevket, Tayfun ve İsmail kaybolup kenarda Mehmet'in markajına verilen Muhammed'in de orta alandaki mücadeleciliği elinden alınınca oyun boyunca üstünlük Turanlı, Rızalı, Alili ve Mehmetli Beşiktaş'ın elinde oldu. Bana göre Denizli, Şevket'in yerine sahaya Hamza'yı, orta alana da mücadeleci Muhammed'i sürmeliydi. İki oyuncu değişimini de Taner ve Erhan gibi iki ağır oyuncu lehine kullanan Denizli bana göre takımının Beşiktaş'a teslimiyetini hazırlayan adamdı.

YİNE SEVİNDİLER — Lider Beşiktaş ilk yarının 'son' derbysinde takipçilerinden Galatasaray'ı tek golle yenince futbolcular maç sonrası sevinç yumağı oluşturdu. Hakemin bitiş düdüğü ile tribünleri selamlayan futbolcular, "Bu yıl da şampiyonuz" dediler. (Fotoğraf: MUSTAFA ERSOY)

Maç sonrası

Milne: İyi oynadık

Spor Servisi — Beşiktaş Teknik Direktörü Gordon Milne, maçtan sonra yaptığı konuşmada, **"Oynadığımız oyun 3 puanlık bir oyundu, biz de 3 puan kazandık"** dedi.

Milne, konuşmasını şöyle sürdürdü: **"Birinci yarı gerçekten iyi futbol oynadık. İkinci yarı ise Galatasaray daha atak oynadı fakat Galatasaray ataklarında çok iyi defans yaptık. İkinci yarı en büyük hatamız forvet oyuncularımızın topu ayaklarında fazla tutamamaları oldu. Turan'ın golünden önce çok iyi iki fırsat yakaladık ancak bunları kullanamadık. Sahanın kötü zeminine karşın maçı iyi bir fizik ile bitirdik. Derby maçları bütün futbolculara ekstra bir güç veriyor. Seri halinde alınan galibiyetler elbette önemli. Bugünkü galibiyetle bir 3 puan daha aldık ancak haftaya bir maçımız daha var."**

Denizli: İddiamız sürecek

Spor Servisi — Ligin derby maçında Beşiktaş'a 1-0 yenilen Galatasaray'ın soyunma odasında tam bir matem havası yaşanırken, Teknik Direktör Mustafa Denizli, oyun temposu ve her iki ekibin kaybetmeme hırsıyla güzel bir maç olduğunu belirtti ve **"Gelecek 16 haftada Beşiktaş ile aradaki farkı kapatarak zirvedeki iddiamızı sürdüreceğiz"** dedi.

Denizli, yaptığı açıklamada, Beşiktaş ile tipik bir derby maçı oynadıklarını kaydederek şunları söyledi:

"Son haftada takımın verdiği görüntü, bu maçta biraz daha değişik boyut kazandı. Beşiktaş zorlanan taraftı. Bu tür maçların atmosferi ve gidişi, oyun içinde düşüncelerin tersine görüntü veriyor. Çok kaliteli maç değildi."

ALİ SAMİ YEN'DEN NOTLAR

Dostluk, futbolun üstündeydi

HALDUN DOMAÇ

Derby maçlar gündeme geldiğinde en çok merak edilen konulardan biri de maçı kimin yöneteceği olur. Galatasaray-Beşiktaş maçı öncesinde ise kamuoyunun birleştiği isim olarak Erman Toroğlu gündeme geldi. Toroğlu, milletvekilliğine adaylığını koyup kaybetmesinden sonra ilk kez bir derby maça çıkacaktı. Bir anlamda gözler onun üzerindeydi. Ancak Toroğlu bu sınavı oldukça başarılı bir şekilde verdi. Her ne kadar kimilerine antipatik gelecek hareketleri yine yaptıysa da baştan sona oyunun kontrolünü elinde tuttu. Maç boyunca sadece bir iki faul kararında hatalı olan Toroğlu, Kosecki, Turan ve Ulvi'ye kulübeyi göstererek, sert biçimde sözlü uyarıda bulundu. Toroğlu bir de penaltı numarası yapmaya çalışan Ali'yi parmak işareti ile **"Seni gidi seni"** deyip, sözlü uyarıda bulundu.

Erman Toroğlu maçı başarı ile götürdü, ama bunda futbolcuların son derece iyi niyetli olmasının payı büyüktü. Neredeyse iki takımın tüm futbolcuları **"fair play"**e aday gösterilecek kadar centilmenlerdi. Ayrıca iki takım teknik direktörleri Mustafa Denizli ile Gordon Milne de bu dostluğun temellerini sahaya çıktıklarında perçinlediler. Milne ile Denizli saha seçimi yapılırken, uzun süre sohbet edip, sonra da birbirlerine başarı dileyerek ayrıldılar.

Kızlara kartopu

Gençlik ve Spor İl Müdürlüğü, seyircileri centilmenliğe teşvik etmek için uzun zamandır sürdürdüğü kampanyayı bu maçta da devam ettirdi. Aralarında **"İyi bir sporseverin birinci özelliği hoşgörülü olmaktır"** gibi dövizleri taşıyan manken kızlar seyircinin beklenmedik bir tepkisine neden oldular. Hafta başında yağan kardan arta kalanlar bu kızların üzerine yağdırıldı. Ancak seyircilerin maç sırasındaki centilmenliği her şeye karşın bu çabaların sonucu olarak değerlendirildi.

Galatasaray kafilesi maç için Ali Sami Yen Stadı'na geldiğinde onlarla birlikte stada girmeye çalışan taraftarlar yüzünden olay çıktı. Galatasaraylı futbolculardan Erhan ile yardımcı antrenör Raşit Çetiner bir polis ile tartışmaya girdi. Bu olayı görüntülemek isteyen gazeteciler ise polis tarafından tartaklandı. Olayı görüntüleyen bir gazetecinin de filmine el kondu.

"Ne yaptım be Rıza abi?"

Ligin ilk yarısının son derbysinde saha içinde futbolcular arasında hoş bir sohbet vardı. Uzun zamandır sakatlığı nedeniyle forma giyemeyen B.Metin, kendisini tutmakla görevlendirilen K.Bülent ile maç sırasında şakalaşırken, bir pozisyonda Rıza, K.Bülent'e **"Dirseklerini kullanma"** deyince K.Bülent isyan etti ve **"Ne yaptım be Rıza abi, dokunmadım bile"** dedi. Maçın ikinci yarısında ise ayağına kramp giren Metin, çıkarılması için kenar yönetime işaret etti. Ancak cevap gelmeyince kenara gidip **"Yürüyemiyorum"** diye bağırdı.

'Nazlı bebek'

Galatasaray tribünlerinde asılı bir bez afiş dikkat çekiciydi. Üstünde **"Nazlı bebek"** yazılıydı. Herkes birbirine sordu, ama ne manaya geldiği anlaşılamadı. Sonunda maçın ilk yarısında rakibi ile giriştiği ikili mücadeleden sekerek kalkan Yusuf'u gören bir sporsever şu yorumu yaptı: **"İşte Nazlı Bebek.. ama altın Yusuf yazılmamış"**... Galatasaray'ın Rambosu Yusuf, 10. haftada Trabzonspor maçında sakatlanmış ve bu maça kadar formasından uzak kalmıştı.

Galatasaray-Efes Pilsen maçında Lütfi ve Green birbirlerine girince ortalık karıştı

Baskette yumruklar konuştu

Efes Pilsen: 91
Galatasaray: 84

HAKEMLER: *Necip Kapanlı (4), Kadir Özçelik (4)*
EFES PİLSEN: *Sinan (4) 3, Volkan (8) 18, Greene (6) 17, Tümer (6) 17, Ufuk (5) 6, Taner (7) 16, Oktay (5) 4, Rüçhan (5) 8, Gökhan (5) 2*
GALATASARAY: *Hakan (7) 21, Cem (5) 8, Lütfi (7) 24, Ömer (6) 13, Burçin (4) 5, Drapper (5) 15, Yiğit (4) 0, Murat (4) 0*
5 FAUL: *Rüçhan (29.52), Tümer (34.26), Burçin (38.35), Volkan (39.02)*
İLK YARI: *47-45 (G.Saray önde)*
DİSKALİFİYE: *Lütfi (G.saray), Green (Efes Pilsen) (25.56)*
LEVENT YÜCELMAN

OLAY ANI — Galatasaray-Efes Pilsen maçındaki olaylarda Green ile Lütfi diskalifiye ile oyun dışında kaldı. Lütfi ile itişen Green, Burçin'e de aynı şekilde vurarak olayların büyümesine neden oldu. (Fotoğraf: MUSTAFA ERSOY)

Basketbolda yumruklar konuştu ve olaylı maçta Efes, G.Saray'ı 91-84 yendi.

Ligde büyük çıkış gösterip son 5 maçını kazanan G.Saray ile üst sıraları hedefleyen Efes Pilsen arasındaki maç, çıkan olaylar nedeniyle zaman zaman boks maçını hatırlattı. Salonda yakılan maytaplar nedeniyle yoğun bir sis altında oynanan karşılaşmanın 25. dakikasında olaylar patlak yerdi. Süre 25.56'yı gösterirken Green'in Lütfi'yi faulle karışık bloklamasından sonra maç elektrikli hale geldi. Hemen ardından Lütfi ile Green arasında karşılıklı küfürleşmeyle başlayan olaylar Green'in Lütfi'nin yüzüne vurması ile arbede haline geldi. Saha bir anda karışırken Green'in hışmından Burçin de nasibini aldı. Efes koçunun da olaya müdahalesi ile genişleyen olaylarda bu ke Hakan, Halil Üner'in üzerine yürüdü ardından da hakeme saldırdı. İki takım oyuncuları kavganın büyümesini engellemek için çaba sarf ettiler. Seyircilerin de kavgaya karışması olayı sona erdirmek isteyenlerin işini zorlaştırdı. Bu olayların ardından Lütfi ile Green diskalifiye edilerek saha komiseri tarafından salondan uzaklaştırıldı. Ancak maçın elektrikli hali bitmedi. Ufuk'un pota altında çemberin ters tarafından soktuğu topun Dünya'nın hiç bir yerinde görülmeyen bir kararla basket sayılması Necip Kapanlı-Kadir Özçelik gibi hakem ikilisine hiç yakışmadı. Ayrıca hatalı kararları kapatmak için düdüklerini telafi için kullanmaları karşılaşmanın olaylı devam etmesinin ana sebebiydi.

Maça Efes Pilsen alan savunması yaparak başladı. Karşılıklı sayıları önlemek için iki takım da adam adama savunmaya döndükten sonra, Efes, Volkan ile sayılar buldu ve 5. dakikada 15-11 öne geçti. Volkan adam

(Arkası 19. Sayfada)

Voleybolda 3 takımımız 3. turda

Spor Servisi — Voleybolda zafer günü...

Avrupa Şampiyon Kulüpler Kupası'nda **Emlak Bankası** Bayan Voleybol Takımı, Konfederasyon Kupası'nda **Vakıfbank** Bayan Voleybol Takımı, Kupa Galipleri Kupası'nda da **Ziraat Bankası** Erkek Voleybol Takımı 2. tur rövanş maçları sonunda 3. tura yükseldiler.

Bayanlar Avrupa Şampiyon Kulüpler Kupası'nda Emlak Bankası, ilk maçta 3-2 yenildiği Yunanistan'ın Panathinaikos takımını 15/2, 15/11 ve 15/7'lik setlerle 3-0 yenerek 3. tura yükseldi. 2. tur rövanşında rakibine toplam 20 sayı veren Emlak Bankası, rakibinin işini 58 dakikada bitirdi.

Bayanlar Avrupa Konfederasyon Kupası'nda mücadele eden Vakıfbank ise 2. turun rövanşında Yugoslavya'nın **Kızılyıldız** takımına 13-15, 6-15, 12/15'lik setlerle 3-0 yenilmesine karşın sayı averajiyla 3. tura geçen taraf oldu. İlk maçı Kızılyıldız'a karşı 3-0 kazanan ve bu karşılaşmada rakibine sadece 15 sayı veren Vakıfbank, rövanşta 31 sayı alınca 3. tur maçında Ziraat Bankası, Polonya'nın **AZS Czestochowa** takımına 15/13, 13-15, 9-15, 12/15'lik setlerle 3-1 yenilmesine karşın 3. tura yükseldi. Ziraat Bankası yine Ankara'da oynadığı ilk maçta rakibini 3-0 yenmişti.

Toplu sonuçlar

Bayanlar (2. Lig): Altınyurt: 0 - Beşiktaş: 3 (7/15, 11/15, 5-15), THY: 3 - DSİ Bentspor: 0 (15/9, 15/2, 15/8), İ.Ü.S.B.K.: 2 - Karşıyaka Belediyesi: 3 (16/14, 10/15, 11/15, 15/11, 13//15), B.Ormanspor: 0 - Demiryol A.D.Spor: 3 (7/15, 6/15, 11/15)

ELTOPU

Bayanlar liginde ilginç skor

ESKİŞEHİR (Cumhuriyet) — Deplasmanlı Bayanlar Eltopu Ligi'nde basketbol skoru gibi maç...

Anadolu Üniversitesi, Trabzon İskenderpaşa takımını 30 sayı fark atarak 52-22 yenerken, tüm dikkatleri üzerine çekti. Eltopu sahalarımızda özellikle bayanlar maçında toplam 74 gol atılması her zaman rastlanılmayan bir durum.

Bayanlar: Modaspor-Halk Bankası **18-42** (11-19), THY-TMO **20-32** (8-17), Eti Büsküvileri-Kastamonu Sağlıkspor: **21-13** (8-3), Y. Bornova-İ. Belediyespor: **24-20** (13-6), Pertevniyal-G. Üniversitesi: **11-36** (6-15).

Toplu sonuçlar

2. LİG (C Grubu):
PTT-Diyarbakırspor: 1-0
Keçiörengücü-Malatya: 3-3
3. LİG (1. Grup):
Yalıspor-Hopaspor: 2-1
(5. Grup):
Ant. Yolspor-Silifkespor: 1-0
(6. Grup):
Yeşilova-Tarişspor: 1-0
(7. Grup):
Esk. Şekerspor-Filament: 2-1
(8. Grup):
Feriköy-THY: 2-0
Galata-Tekirdağspor: 1-1
İstanbulspor-Silivrispor: 0-0
(9. Grup):
Yücespor-Erd. Ereğlispor: 0-1
Ümraniye-Nişantaşı: 1-1

At yarışı sonuçları

Spor Servisi — Dün koşulan Adana at yarışlarında altılı ganyan: 1-2-5-5-15-5 şeklinde sonuçlandı.

GÜNÜN PROGRAMI

FUTBOL 1. LİG: 13.00 Bakırköyspor - Bursaspor, (Şenlikköy), 13.00 Ankaragücü - Aydınspor (19 Mayıs), 13.00 Konyaspor - Gaziantepspor (Konya), 13.00 Fenerbahçe - Samsunspor, (Fenerbahçe), 13.00 Ad.Demirspor - Altay, (Adana), 13.00 Trabzonspor - Gençlerbirliği, (Trabzon) 13.00 Boluspor - Sarı yer (Bolu).

2. LİG (A) Grubu: 13.00 Ü.Anadolu - Orduspor, (Selimiye), 13.00 Bafraspor - F.Karagümrük (Bafra), 13.00 D.Ç.Karabükspor - Ç.Rizespor, (Karabük), 13.00 Eyüpspor - Kocaelispor (Eyüp), 13.00 Ünyespor - K.Çekmecespor (K.Çekmece), 13.00 Kasımpaşa - G.Osmanpaşa, (Kasımpaşa), 13.00 Eskişehirspor - Z.Burnuspor (Eskişehir), 13.00 Yalovaspor - Sakaryaspor, (Yalova), 13.00 D.Doğsanspor - Kartalspor.

BASKETBOL

16.30 Kolejliler - Tofaş SAS (Atatürk-Ankara), 16.00 İTÜ - Çukurovaspor (Lütfi Kırdar - İstanbul), 17.30 Eczacıbaşı - Nasaşspor, 15.00 Beslen Makarna - PTT (K.Ocak - G.Antep).

VOLEYBOL

Caferağa Spor Salonu: 11.00 THY-K. Belediyesi (Bayanlar 2. Lig) **12.30** İÜSBK-Esk. D.S.İ. Bentspor (Bayanlar 2. Lig). **Macaristan: 16.00** Ujpesti - Eczacıbaşı (Av. Şam. Kulüpler 2. tur rövanş maçı). **Norveç (Bergen): 18.00** N. Bergen - Galatasaray (Av. Konf. Kupası 2. tur rövanş maçı).

ELTOPU

11.30 Eti - İskenderpaşa (B) (Atatürk - Eskişehir), 13.00 Anadolu - Sağlıkspor (B) (Atatürk-Eskişehir) 10.00 Moda - Vestel (B) (Bayrampaşa- İstanbul), 11.30 Pertevniyal - TMO (B) (Bayrampaşa - İstanbul), THY - Gazi Üni. (B) (Bayrampaşa-İstanbul)

Siyah-Beyazlılar, lig şampiyonu Galatasaray'ı uzatmada yenerek Cumhurbaşkanlığı Kupası'nı müzesine taşıdı

Büyük Kupa Beşiktaş'ın

G.Saray: 1 - Beşiktaş: 2

STAT: *19 Mayıs (Ankara)*
HAKEMLER: *Erol Ersoy (5), Mehmet Kaya (4), Ercan İnegöllüler (4)*
GALATASARAY: *Mehmet (7), Fatih (5), Vedat (6) (dk. 90 Feti 5), Hakan Ünsal (4), Okan (6), Tugay (6), Ergün (6), Suat (3) (dk. 46 Mehmet Gönülaçar 6), Osman (4) (dk. 102 Emre 5), Arif (5), Hakan Şükür (5)*
BEŞİKTAŞ: *Fevzi (6), Ertuğrul (5), Rahim (5), Alpay (5), Erkan (4), Yankov (6) (dk. 60 Hikmet 4), Yusuf (5) (dk. 70 Nihat 7), Tayfur (5), Mutlu (4) (dk. 76 Serdar 4), Mehmet (6), Amokachi (6)*
GOLLER: *Dk. 16 Amokachi, dk. 65 Mehmet Gönülaçar, dk. 113 Nihat*
SARI KARTLAR: *Hakan Ünsal, Okan (Galatasaray), Erkan, Ertuğrul, Hikmet, Alpay (Beşiktaş)*

ARİF KIZILYALIN

ANKARA - Beşiktaş rövanşı vermedi. Galatasaray'ı penaltılarla yenerek Türkiye Kupası'nı müzesine taşıyan Kara Kartal, Ankara'daki maçta da *ezeli* rakibini uzatma dakikalarında genç **Nihat**'ın golüyle 2-1 mağlup ederek 33. Cumhurbaşkanlığı Kupası'nın sahibi oldu. Cumhurbaşkanlığı Kupası maçı, kimine göre sezonun en anlamlı karşılaşması; kimine göre ise **'yasak savmak'** için oynanan bir maç. Ama ne denirse densin, Ankara 19 Mayıs Stadı'na gelen takımlardan biri lig şampiyonu Galatasaray, diğeri Türkiye Kupası galibi Beşiktaş olunca, iş değişik bir renge bürünüyor. Futbolcu hırslanıyor, seyirci coşuyor.

İşte, dün geceki Cumhurbaşkanlığı Kupası maçında bu rüzgârlar esti. İki takımın da önemli eksikleri vardı. Galatasaray'da, takımın yarısı olarak tanımlanan **Hagi, Popescu, Filipescu, Bülent;** Beşiktaş'ta ise teknik direktör **Toshack**'ın **'aforoz'** ettiği **Recep** ve **Oktay** yoktu. Ama sahaya çıkanlar, yerlerine oynadıkları isimleri pek aratmadı. Özellikle Beşiktaş'ta bu iki önemli adın yokluğunu hissetmedik desek, sizi yanıltmış olmayız.

Sezonun iki **'mutlu', 'mesut'** ekibi arasındaki kupa hedefli maçın ilk bölümünde ağır basan taraf Beşiktaş'tı. Daha 1. dakika bile dolmadan üst üste iki korner atan Siyah-Beyazlılar, belli ki Galatasaray'a oranla daha iyi motive olmuşlardı. Sarı-Kırmızılı ekipte ise bir durgunluk, bir ayarsızlık vardı sanki. Bu uyumsuzluk 16. dakikada defansta kendini gösterince, **Amokachi**'ye sadece golü atmak kaldı. Öne geçen Beşiktaş, şaşıran; panikleyen Galatasaray oldu. İlerleyen dakikalarda yine Siyah-Beyazlı takımın aktif futboluna tanık olduk.

Solbek **Mutlu** dahil, hemen her oyuncusuyla pozisyon bulan Siyah-Beyazlıların karşısına **Mehmet** dikilince, Galatasaray oyunu dengeler gibi oldu. Ancak beraberlik golü gelmedi.

İkinci yarıya hızlı başlayan taraf, bu kez Galatasaray'dı. **Mehmet Gönülaçar**'ı oyuna alıp hücum bölgesinde bir fazla oyuncuyla oynamaya başlayan Sarı-Kırmızılılar, Beşiktaş kalesini daha 46. dakikadan itibaren zorlamaya başladı. Cim-Bom'un atak oyunu 60. dakikadan sonra iyice arttı. 64. dakikada **Hakan Şükür**'ün direkten dönen kafa vuruşu, geliyorum diyen golün sinyaliydi. Hemen 1 dakika sonra Mehmet Gönülaçar, aşırtma bir vuruşla skora denge getirdi. Kalan dakikalarda üstün olan taraf yine Sarı-Kırmızılı ekipti. Hakan Şükür, yakaladığı 2 net gol pozisyonunu değerlendiremeyince maç uzatmaya kaldı. Uzatma dakikalarının ilk bölümünde Galatasaray'ın Hakan Şükür ve Arif'le bulduğu pozisyonlar vardı. Ancak Beşiktaş savunması, direnciyle gole izin vermedi. İkinci uzatmada ise Beşiktaş biraz daha hareketliydi. Genç Nihat, spor programlarının jeneriklerine girecek güzellikte bir vuruşla Cumhurbaşkanlığı Kupası'nı Beşiktaş'a getirdi.

MAÇIN ELEŞTİRİSİ

Beşiktaş'ın Hakkıydı

HASAN AL

ANKARA - Teknik, taktik kondisyonel yetenekler bir yana, oyuncunun önce mesleğine saygısı olacak. Kazanma inancını sahaya taşıyacak, motivasyonu ortama göre azalıp eksilmeyecek. Ardından da izleyenlere saygı duyacak. Beşiktaşlı ve Galatasaraylı futbolcuları öncelikle dün geceki maçı ciddiye aldıkları için kutluyorum. *"Transfer dönemi"* hikâye. Demek ki isteyince oluyor.

Galatasaray, Rumenlerin yokluğunda sıradan bir takım. Birbirinin aynı **Fatih, K. Hakan** ve **Vedat**'tan kurulu savunma blokundan aklı başında kontrollü bir oyuncu yok. **Mehmet** ve **Amokachi**'den oluşan Beşiktaş forveti biraz daha dikkatli olsa maç ilk yarım saatte kopacak. Sağ kulvarda **Erkan**, sol kulvarda da **Mutlu, Osman** ve **Okan**'a oranla daha çalışkan. **Arif** ise Hakan'ı hücumda sürekli yalnız bırakıyor. **Suat**, forvetle orta saha arasındaki köprü görevinde istek olarak iyi, fizik olarak yetersiz. Siyah-Beyazlı takımda **Yusuf** da aynı yetersizlik içerisinde.

Orta sahada **Tugay**'ın aklı belli ki milyarlarda. Aynı durum **Yankov** için söz konusu olmasına karşın *mentalite farkından olacak, o takımına hayat verdi.*

İkinci yarıda da oyunun hakimi Beşiktaş'tı. Yankov'un yorulmasıyla devreye **Tayfur** girdi. Galatasaray'ın hücum girişimlerini orta sahada kesti. Bireysel olarak da, takım taktiği olarak da üstün olan taraf Siyah-Beyazlı takımdı. Özellikle Beşiktaş'ın en can alıcı yönü, hücumda dönen topları alarak rakibe kontra şansı vermemesiydi. Set hücumunda da **Toshack**'ın verdiği kişilikle kalesinde devleşen **Fevzi** vardı. 66. dakikada Mehmet'in aşırtma vuruşunda ise yapacak bir şey yoktu. Golden sonra Galatasaray'ın temposu artarken Beşiktaş'ın temposu düştü.

Uzatma dakikalarında ise etkili olan Siyah-Beyazlı futbolculardı. Gerçekten itici bir güç oldular. Son 15 dakikalık dilimde de tempoyu yükselterek **Nihat** ile golü buldular ve haklı olarak Cumhurbaşkanlığı Kupası'nı müzelerine götürdüler.

Hasan Şaş G. Saray'da

ANKARA (Cumhuriyet Bürosu) - Birçok kulübün transfer listesinde yer alan **Hasan Şaş** Galatasaray'da. Cumhurbaşkanlığı Kupası maçı öncesi Ankara'da Hasan Şaş **'trafiği'** yaşandı. Ankaragücülü futbolcunun peşinde Fenerbahçe, Beşiktaş ve İstanbulspor'la birlikte koşan Galatasaray'ın Kulübü Başkanı **Faruk Süren,** yönetici **Mehmet Cansun, Osman Hattat** ve **Burak Elmas,** dün Ankaragücü Başkanı **Cemal Aydın**'la bir araya gelerek bu transferi sonuçlandırdılar.

Ankaragücü kulüp binasında yapılan görüşmeler sonunda anlaşma sağlanırken G.Saray, Hasan Şaş için başkent ekibine 4.5 milyon dolar (yaklaşık 1 trilyon 125 milyar) ve bir de kiralık futbolcu verecek. Hasan Şaş ise 1.5 milyon dolar alacak. 2 saat süren toplantıdan sonra bir açıklama yapan A.Gücü Başkanı Cemal Aydın, **"Hasan Şaş'ı birçok kulüp istiyordu. Ancak en ciddi teklif Galatasaray'dan geldi. Galatasaray'a, Türk futboluna ve Ankaragücü'ne hayırlı olsun. Galatasaray'dan alacağımız kiralık futbolcu, Fatih Terim ve** Samet Aybaba**'nın görüşmelerinden sonra belli olacak."** dedi.

Cumhurbaşkanlığı Kupası maçı Ankara'da yine yaşamı dondurdu. Spora pek sempatisi olmayan Cumhurbaşkanı **Süleyman Demirel,** Başbakan **Mesut Yılmaz,** bakanlar ve çok sayıda üst düzey bürokratın izlediği sezonun kapanış maçı için 19 Mayıs Stadyumu'nda geniş güvenlik önlemleri alındı. Çelik kuvvetin yanı sıra atlı polis birlikleri de stadın giriş kapısında kuş uçurtmadı.

Bu karışıklıkta yöneticiler, stat görevlileri ve polisler arasında yer yer tatsızlıklar yaşandı.

ANKARA 19 MAYIS STADI'NDAN NOTLAR

Statta zamansız gösteri

ANKARA (Cumhuriyet Bürosu) - Ankara Polis Koleji öğrencileri, maçın başlamasına sadece 7 dakika kala Trafik Haftası nedeniyle bir gösteri düzenlediler. Alana aynı anda giren 250 öğrenci, **"Trafik kurallarına uyanları seviyoruz"** yazılı bir pankart açarken bir grup öğrenci yere yatıp üzerlerine beyaz bez çekerek trafik kazalarında yaşamlarını yitirenleri temsil ettiler. Bu gösteri için Şeref Tribünü'nde bulunan üst düzey yetkililer, **"Böylesine önemli bir olay maçın başlamasına birkaç dakika kala yapılmaz. Keşke daha önce yapılsa ve daha çok ilgi çekseydi"** dediler.

G.Saray'la Beşiktaş arasındaki maçın 2 şifresiz kanaldan yayımlanması, tribünlerin boş kalmasına neden oldu. Kale arkaları ve maraton tribünü yarı yarıya doldu.

Fair-Play unutuldu

Bu sezon 6. kez karşı karşıya gelen iki ezeli rakip arasındaki maç öncesi tribünlerde kavga çıktı. Cumhurbaşkanı Süleyman Demirel'in de izlemesi nedeniyle alınan ekstra güvenlik önlemlerine karşın maçtan 2 saat önce açık tribündeki taraftarlar birbirlerine girdi. Sonradan arada tampon bölge oluşturulunca ortalık sakinleşti.

Başbakan: Tarafsızım

Karşılaşma öncesi G.Saray ve Beşiktaş Kulübü yöneticilerine bir öğle yemeği veren Başbakan Mesut Yılmaz, iki takıma da başarılar dilerken gazetecilerin isteğini kıramayarak G.Saray ve Beşiktaş formalarıyla fotoğraf çektirdi. Mesut Yılmaz, **"G.Saray'a sempati duyuyorum, ancak tarafsızım"** diyerek hem G.Saraylıların hem de Beşiktaşlıların gönlünü aldı. Karşılaşmanın 30. dakikasında G.Saray savunmasının uzaklaştırdığı bir top, Şeref Tribünü'nde maçı izleyen Cumhurbaşkanı Süleyman Demirel'le eşi **Nazmiye Demirel**'e yöneldi. Ancak korumalar bu topa bir anlamda **'plonjon'** yaparak olası tatsızlığı önlediler.

Beşiktaşlı futbolcular, Cumhurbaşkanlığı Kupası'yla taraftarlarını coşturdu. (Fotoğraf: HASAN AYDIN)

Devre arası bitiminde sahaya ilk çıkan Beşiktaş oldu. Ancak G.Saray, sahadaki yerini almada gecikince, Beşiktaş Teknik Direktörü **Toshack,** takımını sahadan çekti. Koridorda her iki takımın karşılaşması Galli hocanın kararını değiştirmedi. Beşiktaş, maça ancak hakem **Erol Ersoy**'un çağrısıyla çıktı.

Maçın 102. dakikasında **Osman**'ın yerine oyuna giren genç **Emre**, karşılaşma sonrası kaybedilen kupa nedeniyle üzüntüden ağladı. Emre'yi takım arkadaşları teselli etmeye çalıştı.

Beşiktaş ile oynanan Cumhurbaşkanlığı Kupası maçında birçok gol pozisyonunu cömertçe harcayan **Hakan Şükür**'ün, karşılaşma sonrası bir Beşiktaşlı futbolcu ile formasını değiştirip Siyah-Beyazlı formayı sırtına geçirmesi, çeşitli söylentilere neden oldu.

Polisiye

ÇETİN SUSAN

Şeytan dürttü besbelli. Seyircilerin arasına karışıp izleyim istedim sezonun son maçını. *"Saatli"* olarak anılan kale arkasına girdiğimde Beşiktaş golü atmıştı bile. Oturacak yer ararken tribünün ortasındaki kocaman boşluk dikkatimi çekti. Her yer tıklım tıklım doluyken bu bölümde eşofmanlı gençler, sere serpe oturuyorlardı. Oturmaya niyetlenmemle uyarılmam bir oldu: *"Burası polis akademisine aittir, girilmez!"* Yani polislerin polislere ayırdığı bölge... Çaresiz yukarıya doğru çıkmaya başladım. Merdivendeki polislerden aldığım *"Bekleme yapmak yasaktır"* uyarılarının sayısını hatırlamıyorum. Sonunda merdivenler bitti. Fakat bomboş olan sol tarafa dönüş yasak! Bulunduğum yerde durmak da öyle. Yanımdaki komiser muavinine boş alandan yararlanılamaz mı diyecek oldum ki başladı söylenmeye. *"Kardeşim, biz görev yapıyoruz, siz keyfe geliyorsunuz.* *(Arkası 17. Sayfada)*

Türkiye Milli Olimpiyat Komitesi Fair-Play Konseyi'nce verilen ödüller Ataköy Olimpiyat Evi'nde dağıtıldı

Cumhuriyet Fair-Play ödülünü aldı

▶ Spor servisi danışmanı Abdülkadir Yücelman, törende, "Bu ödülü yıllarca birlikte çalıştığım arkadaşlarım adına alıyorum" dedi.

Spor Servisi - Türkiye Milli Olimpiyat Komitesi, Fair Play Konseyi tarafından 1997 Fair Play Ödülü'ne layık görülen **Cumhuriyet Gazetesi Spor Servisi** ödülünü aldı. Tanıtım dalında büyük ödülü spor servisi olarak alan spor danışmanı **Abdülkadir Yücelman** yaptığı konuşmada Cumhuriyet Spor Servisi'nin kurulduğu günden bugüne birçok gencin Türk basınına kazandırıldığını belirtti ve **Cumhuriyet**'in ilkeleri doğrultusunda yarım asra yakın bir dönemde basın ahlak çizgisinden sapmadığını vurguladı ve **"Bu ödülü yıllarca birlikte çalıştığım arkadaşlarım adına alıyorum"** dedi. Türkiye Fair Play Konseyi Başkanı **Erdoğan Arıpınar**'ın bizzat sunduğu törende duygulu anlar yaşanırken törene Güreş Federasyonu Başkanı **Ahmet Ayık**, İstanbul Gençlik ve Spor İl Müdürü **Vedat Bayram**, eski Milli Eğitim Bakanı **Nevzat Ayaz** ve çok sayıda spor camiasının önde gelen isimleri katıldı. Ödül alanlar şöyle: Davranış dalında büyük ödüller: Yücespor Kulübü Başkanı **Kadir Kiremit**, atv'den **Tayfun Talipoğlu**, milli güreşçi **Hamza Yerlikaya**, milli bisikletçi **Hakan Yıldırım**, öğrenci futbolcu **Adem Yiğit**. Kutlama mektubu: **Tecelli Yıldız** (judocu). Kariyer Dalı: **Gül Çıray Akbaş** (milli atlet-antrenör), **Cevdet Bereket** (spor adamı), **Rıdvan Ege** (bilim adamı), **Yalçın Granit** (basketbolcu - spor adamı), **Erdoğan Gürhan** (Bayan Milli Futbol Takımı Antrenörü), Kastamonu Sağlık Spor Kulübü. **Saim Kavur** (spor adamı), **Hasan Kum** (özürlü okçu), **Lefter Küçükandonyadis** (milli futbolcu), **Tülya Moran** (atletizm yöneticisi), **Dursun Sevinç** (milli halterci), **Hüseyin Şahin** (Kırkpınar Ağası), **Ahmet Tugay** (milli atıcı- spor adamı). İşitme Engelliler Milli Futbol Takımı, **Esin Zembilci** (binicilik-spor yöneticisi). **Serpil Hamdi Tüzün** (futbol öğretmeni), **Nimet Üygen** (gazeteci). Tanıtım dalı: Cumhuriyet Gazetesi Spor Servisi, **Kahraman Bapçum** (spor yazarı), **Sinan Erdem** (spor adamı), Fanatik gazetesi, **Avni Küpeli**, RTÜK Yönetim Kurulu.

1997 Fair Play ödülleri sahiplerini bulurken salonda duygulu anlar yaşandı. (GÖKMEN ALAKUŞ)

Federasyon sıcak bakmıyor

Yabancı konusunda karar bugüne kaldı

ANKARA (Cumhuriyet Bürosu) - Futbol Federasyonu, yabancı sınırlaması konusunda kesin karara varamadı. Futbol Federasyonu Yönetim Kurulu, birinci lig kulüplerinin **"Yabancı kısıtlaması kaldırılsın"** şeklindeki başvurusunu inceledi. Federasyon üyeleri bu teklife sıcak bakmadılar. Futbol Federasyonu Başkanı **Haluk Ulusoy**, toplantı bitiminde basına yaptığı açıklamada, **"Yabancı konusunda bir kararа varamadık. Konu yarın (bugün) yine Ankara'da yapacağımız toplantıda görüşülecek"** dedi.

Toplantı sonrası görüşlerini aldığımız Futbol Federasyonu üyeleri, yabancı sayısı sınırının kaldırılması konusunun mümkün olmadığını, en iyi olasılıkla yine dört yabancıyla devam kararı alabileceklerini vurguladılar.

Öte yandan Başbakan **Mesut Yılmaz**, bir grup milletvekili ve Bakan **Salih Yıldırım** tarafından gündeme getirilen **"Küme düşme kaldırılsın"** yolundaki görüşler üzerine yaptığı açıklamada, **"Futbolun yeniden siyasetin güdümüne girmesine izin vermeyeceğim. Ligden düşmenin kaldırılmasına karşıyım"** dedi.

Başbakan Mesut Yılmaz, Ordu Milli Takımı'nın Kıbrıs Rum kesimi ile oynayacağı maça çıkmayacağının hatırlatılması üzerine de, **"Hassas bir konu. Eğer Güney Kıbrıs'a gideceksek, KKTC üzerinden gideriz. Başka bir şey düşünülemez"** dedi.

GÖRÜŞ / HALİT DERİNGÖR

Günlük Faiz 7 Milyar

Fenerbahçe, lig şampiyonluğunu kaybetti. Fakat transferde şampiyonluğu hiçbir zaman kaybetmez. Vitrin mallarını almaya da bayılır! Bu, adeta bir gelenek haline gelmiştir. Oysa altyapısı vardır. Zaman zaman buradan yetenekli oyuncular çıksa da bunları yok pahasına başka kulüplere verip daha sonraki yıllarda verdikleri bu futbolcuları, astronomik rakamlar ödeyerek geri almaya çalışır.

Aslında şampiyonluğu kaybeden Fenerbahçe, hiç de kötü bir takım değildi. Kötü yönetildiği için başarılı olamadı. Göklere çıkarttığımız şampiyon Galatasaray'ın, 2 yıldır Fenerbahçe karşısında tek galibiyeti yok...

Rüştü, Uche, Högh, Okocha, Moshoeu gibi futbolcular ülkemizin hangi takımında var? Bu gibi futbolcuların yanına gençlerin monte edilmesi aklın ve mantığın ürünü olurdu. Ama bu yola hiçbir zaman başvurulduğu görülmedi!

Zaman zaman çevremizdekilerden işitiyoruz. *"Bu takımın çoğu satılmalıdır. Bu takımdan hayır gelmez. Takımın sağ ve sol kulvarına iki süratli adam, orta alana süratli bir organizatör futbolcu; ileri uca da vurucu bir adam gerekir"* deniliyor. Ama kolay mı? İşte Fenerbahçe'nin yöneticileri genel istek üzerine işe **Baliç**'ten başladı. Çok da iyi etti. Fakat fiyatı 3 trilyon. Bu miktarın faizinin günlüğü, 7 milyar lira. Asgari ücretli çalışan 7000 işçinin günlük ücreti. Kamu sektöründe çalışan bir üst görevli memurun 30 yıllık tazminat tutarı.

15 milyondan fazla insanın sefalet çizgisi altında yaşadığı bir ülkede, bu astronomik transfer gözleri fal taşı gibi açtı. Her yerde konu, bu! Baliç'in yanına **Abdullah, Hasan Şaş, Oktay** gibi futbolcular da isteniyor. Bunlar da alınır ise toplam transfer ücreti 10 trilyon liraya ulaşır. 5 trilyon da borç var. 15 trilyon! Bu parayı kim , nasıl verir? Nereden kaynak bulunur? Muhalefet *"Aziz Yıldırım versin"* diyor. Kolay mı? Ya hesap bilmiyorlar ya da dayak yememişler. Yıldırım'ın bahçesinden petrol falan mı fışkırmış ki!

Futbol, tam anlamıyla bir narkoz. İnsanların üstüne sanki ölü toprağı seriliyor. Akıl ve mantık iflas ediyor.. Hükümet bu çelişkileri tribünden izliyor. Hükümetin otoritesi sadece simitçilere ve küçük esnafa geçiyor. *(Arkası 17. Sayfada)*

Ülkerspor'u yenerek seride 2-1 öne geçti

F.Bahçe avantaj yakaladı

Ülker: 74 - F.Bahçe: 79

SALON: *Abdi İpekçi*
HAKEMLER: *Memduh Öget (5), Mehmet Keser Atar (5)*
ÜLKER: *Asım (4)2, Harun (7)31, Anderson (7)24, Rankin (6)6, Haluk (5)6, Tolga (5)4, Serdar (4)1, Aziz (3)*
FENERBAHÇE: *Zaza (6)4, Turner (7)16, İbrahim (7)27, Comegys (6)9, Levent (5)5, Mustafa (5)8, Serdar (7)10, Erdal (3), Güray (5)*
İLK YARI: *32-41 (Fenerbahçe lehine)*
5 FAUL ALANLAR: *Turner (31.57), Haluk (37.52*

KEREM KAÇARLAR

Basketbolda Fenerbahçe, Ülkerspor'u 79-74 yenerek play-off yarı final serisinde 2-1 öne geçti.

Karşılaşmada uzun süre önde oynayan ve hatta 17. dakikada 19 sayılık (39-20) fark yakalayan Fenerbahçe karşısında Ülkerspor, 34. dakikada beraberliği (61-61) yakaladı. 25. dakikada **Levent Topsakal** sol ayak bileğinden sakatlanarak oyunu terk etti. Maçın sonlarına doğru heyacan fırtınası şeklinde geçen maçı F.Bahçe kazanarak seride avantaj yakalamış oldu.

İZLENİM / LEVENT YÜCELMAN

Yorgun Savaşçılar

Yarı finale yakışır mücadelede dün ayakta kalan kazandı. F.Bahçe'nin ilk yarıdaki avantajı pota altını iyi kullanmasıydı. Savunma **Comegys** üzerinde yoğunlaşınca F.Bahçe, **Turner** ve **İbrahim**'i sık sık pota altına kaydırarak içeriyi iyi kullandı. Ancak Ülker'in gevşek savunması hareketli hücum eden ve tempoyu yüksek tutan F.Bahçe için pozisyon bulmak açısından faydalı oldu.

Ülker'in yanlışı **Asım** ve **Rankin** gibi iki uzununu pota altında kullanamamasıydı. Oysa bu iki oyuncuyu içeride iyi besleyebilseler skor sıkıntısı yaşamazlardı. Denedikleri alan savunması da verdikleri boşluklar sebebiyle amacına ulaşmadı. 4 dakika sayı üretemeyince enerjilerinin zirvesindeki F.Bahçe 18-2'lik seri yakaladı. Ülker çareyi tam saha pres yapmakta buldu. Bu aşamada F.Bahçe'deki guard sorunu Ülker'e yaradı. Çünkü **Levent** hem kapasitesinin altında oynuyor hem de çabuk sinirlenip dünkü gibi gereksiz fauller alıyor. Dün yerini yadırgamayıp faydalı olan **Mustafa Abi** tecrübesiz ve baskı altında eziliyor. **Erdal** ise tek kelime ile facia. Kendi oynadığı guard mevkiine bu denli yabancı bir oyuncu yok. Kendine güven, çabuk düşünme, takımı yönlendirme, panikle kapılmama gibi bir guardda bulunması gereken vasıfların hiçbirine sahip olamadığından takımı için zararlı. Ülker 12-0'lık seriye ulaşıp umutlarını 2. yarıya taşıdı.

2. yarıda F.Bahçe bu kez pota altını hiç kullanamadı. Burda Ülker'in savunmayı sertleştirmesinin önemi büyüktü. Levent sakatlanarak Turner da 5 faulle çıkınca F.Bahçe'nin skor gücü iyice düştü. Ülker, hem yükü **Harun**'a bindirerek hem de tek kalan 3 faullü Comegys'a karşı içeriyi kullanarak maça ortak oldu. Ancak F.Bahçe akıllı davranıp sonlarda Harun'u gerektiğinde iki kişi ile savunarak rizikoya girdi. Harun'dan başka hiçbir oyuncuya bu misyonu veremeyen ve yorgun düşen Ülker, hücum setini doğru oyuncular üzerine kuramayıp yanlış zamanlamayla yanlış şutlar kullanınca İbrahim, **Serdar** ve **Mustafa** ile sorumluluğu paylaşan ve iyi yardımlaşan F.Bahçe, kondisyonu bittiği için yorgunluktan yürümeye başladığı maçı kazandı.

BİNİCİLİK

Bölge Şampiyonası

ZERRİN BİLİMER

Geçen yazımda 7-10 Mayıs tarihleri arasında yapılan bölge şampiyonasından sizlere bahsetmiştim. İstanbul Atlıspor Yücel Seçkiner Tesisleri'nde yapılan şampiyona oldukça hareketliydi. Hem biniciler hem de seyirciler açısından katılım fazlaydı. İstanbul bölgesini kapsayan Klassis, Kerner, Samandıra, Atlı Spor, Sipahi Ocağı ve Galatasaray kulüplerinin binicileri arasında geçen müsabakalarda ilk 3 derece paylaşıldı. Yıldız, Junior, Young Riders, Yetişkin ve Ustalar olmak üzere 5 kategoride yapılan bu şampiyonada, Yıldızlarda 1. **Cengiz Uluşahin**, 2. **Irmak Tapındı**, 3. **Senem Kibar** oldu. Juniorlarda ise birinciliği Cem adlı atıyla **Sinan Bozkurt**, ikinciliği Ram's Gril adlı atıyla **Vehbi Bilimer**, üçüncülüğü **Dilek Hamoğlu**, dördüncülüğü **Cem Zoklu**, Bugolo Bil adlı atıyla kazandı. Juniorlarda 1.10, 1.20, 1.30'a yükselen müsabakalarda 3 pakuru da Sinan Bozkurt ve Vehbi Bilimer hatasız olarak bitirebildi. Eşit olan parkuru iki binici arasında saniyeler belirledi. Young Riders'da birinciliği **Sanecer Horosan**, ikinciliği **Onur Coşkun**, üçüncülüğü ise **Sema Öncel** aldı. Yetişkinlerde, birinciliği **Cengiz Narin**, ikinciliği **Mert Alıcıoğlu**, üçüncülüğü ise **Cem Narin** kazandı. *(Arkası 17. Sayfada)*

Mirkoviç Beşiktaş'ta

Spor Servisi - Transfer çalışmalarını hızlandıran Beşiktaş, prensip anlaşmasına vardığı G.Antepsporlu **Ayhan** ile pazartesi sözleşme imzalayacak. Basın Sözcüsü **Cenk Koray**, Ayhan'ın artık Beşiktaşlı olduğunu belirterek **"Bu futbolcuyla her konuda anlaştık. Kulübünden bonservisini aldıktan sonra pazartesi günü sözleşme imzalayacağız"** dedi.

Koray, **Toshack**'ın gönderileceği yolundaki haberlere tepki göstererek **"Toshack'ı göndermeyi düşünmüyoruz. Eski futbolcumuz** Samet Aybaba**'dan yalnızca transfer edeceğimiz futbolcular hakkında bilgi aldık"** dedi.

Öte yandan Siyah-Beyazlılar, Kocaelispor'da yıllardır başarıyla forma giyen **Mirkoviç**'le de anlaştı. Tecrübeli futbolcu ile bugün sözleşme yapılacağı öğrenildi.

TV'de Spor

NTV 20.00 Bayern Münih - Duisburg

FİKRET DAĞLIOĞLU AT YARIŞLARI

1. KOŞU: F: Lyna (4), P: Castle Pride (3), PP: Palace Royal (1), S: Sarahs Darling (2).
2. KOŞU: F: Bınba Star (1), P: Barbarino (2), PP: Keyif (3), S: Moon Shine (5).
3. KOŞU: F: Turgutreis (8), P: Sunja (6), PP:Oğuzbey (4), S: Babaersoy (1).
4. KOŞU: F: Rima (9), P: Şampiyonum (4), PP: Mıstık (2), S: İzel (7).
5. KOŞU: F: Tansel (6), P: Taha (3), PP: Karacasultan (7), S: İbocan (1).
6. KOŞU: F: Rüzgarınkızı (8), P: Samyeli (9), PP: Sarsala (10), S: Şapkalı Kadın (15), SS: Sessizsultan (13).
7. KOŞU: F: Alipek (7), P: Gülzafer (8), PP: Müge 6 (4), S: Sülünbey (1).
Günün İkilisi: 3. Koşu: 6/8
Tabela Bahis: 8. 9. 10. 15. 13.

ALTILI GANYAN

1	8	9	6	8	7
2-3		4		9	8
4-5		2-7			
		3-5			
		6			

Fransız boksörü Zami'yi 15 raundluk maçta sayı ile yenen

CEMAL KAMACI AVRUPA ŞAMPİYONU

Maçın başlarında üstün dövüşen Zami, sonradan bu üstünlüğünü Kamacı'ya kaptırdı. 2 hakem oylarını boksörümüzün lehine kullandı, birisi ise beraberlik verdi.

SAHA: Ali Sami Yen
HAKEMLER: Roland Dakin (İngiltere) Baş hakem, Rene Schaltenbrand (İsviçre), Herbert Tomser (B. Almanya)
SEYİRCİ: 25.000 kişi
BOKSÖRLER: Cemal Kamacı (Türkiye) — Roger Zami (Fransa)
RAUND: 3'er dakikalık 15 raund
SONUÇ: Kamacı 2 puan, Zami 0 puan, 1 berabere. Cemal Kamacı Avrupa 63,5 kilo Şampiyonu.

Cemal Kamacı'nın maç sonunda Avrupa Şampiyonluğu ilan edildiği zaman ring ana - baba gününe dönmüştü. Fotoğrafta, Kamacı bu kalabalık içinde güçlükle alabildiği Şampiyonluk kupasıyla... (Fotoğraf: Ali ALAKUŞ)

Turgut GÜNGÖR

Fransa'yı Eyfel'den izlemeye alışkın Zami'ye, İstanbul gecelerinden uzanan yumruk, Karadenizli delikanlının düşlerini gerçekleştirdi. Evet Cemal Kamacı 63,5 kiloda «Avrupa Profesyonel Boks Şampiyonu» unvanını Türk topraklarına taşıdı ve doruğa uzanan sefer simgesi oldu...

Boğaz'ın rakı kokulu sırtlarından, Ali Sami Yen Stadının üstüne çöken serin bir rüzgâr Avrupalardan gelmiş. «Siyah Adam» bitirmeye yetti. Roger Zami esilmedi, bir şampiyona yaraşır şekilde dövüştü, yumruk çıkardı, puan topladı. Fakat Cemal Kamacı da en az rakibi kadar iyi mücadele etti, işin sonuna geldiğini gösterdi, özlemini «en büyük» olmanın gururu ile giderdi.

1. RAUND:
Kamacı maça rakibinin midesini bulan bir sağ yumrukla başladı. İkinci dakika dolarken Zami kontra sol çıkardı. Son dakikada her iki boksörde yakın döğüşe girdi.

2. RAUND:
Birinci dakikada Kamacı surata sol direk, mideye sol kroşe çıkardı. İkinci dakikada Zami rakibinin suratını bulan sol-sağ swingler yaptı. Kamacı yakın döğüşe girdi. Son dakikada Kamacı iplere yaslandı.

3. RAUND:
Sol atıp, sağ yiyen Kamacı ile Zami ilk dakikayı tamamladı. İkinci dakikada Kamacı aşağıdan sparkat aradı. Son dakikada Türk boksörünün kaşı yarıldı.

4. RAUND:
Ringe sol kaşı bantlanmış olarak çıkan Kamacı uzak döğüşü benimsedi. İkinci dakikada bir sol yumrukla sendeleyen Zami yere düştü.

5. RAUND:
Zami swingler ve yakın döğüşteki ustalığı ile Kamacı'yı erken bitirmek istedi. Eskiv yapamayan Kamacı iplere yaslandı ve devamlı yumruk aldı.

6. RAUND:
Kamacı'nın kanayan sol kaşına yumruk atmak için Zami çaba harcadı. İkinci dakikada Kamacı açıldı ve bir sol yumrukla Zami'yi yere düşürdü. Hakem saymadı.

7. RAUND:
Kamacı mideye indirdiği sol'dan sonra Zami'den aldığı sağla ilk dakikayı doldurdu. Zami suratına bir sağ direk yedi.

8. RAUND:
Zami raunda sağ direkle girdi. Kamacı sol-sağ kontra çıktı, Kamacı'nın bu kez burnu kanadı. Gardsız döğüşen Kamacı, son dakikada midesine iki yumruk aldı.

9. RAUND:
Kamacı'nın suratını arayan sol direkler çıkaran Zami, rakibini ilk dakikada hırpaladı. İkinci dakikada Kamacı'nın iki sol direği görüldü. Zami kapandı ve yakın döğüşe girdi.

10. RAUND:
Kamacı'nın ilk dakikada raki binin gözünü bulan sol yumruğu izlendi. Zami etrafında dönen Kamacı'dan mide ve suratına sol ve sağ yumruklar yedi. Zami iplere yaslandı.

11. RAUND:
Kamacı açık döğüş istedi. Zami kapanarak ve tutarak üstünlüğünü korumaya çalıştı. Üç sol yumruk alan önce Zami ardından Kamacı sendeledi.

12. RAUND:
Maçın en güzel ve hızlı raundu. Kamacı rakibinin mide ve yürünü bulan sol direkler çıkardı. Zami'nin meneceri yakın döğüşmesini istiyor. Kamacı'nın solu Zami'yi düşürdü.

13. RAUND:
Kamacı yakın döğüşe girdi. Zami oyunu açmaya çalıştı. Seyirci Kamacı'ya «Şampiyon» gözüyle bakıyor ve böyle bağırıyordu.

14. RAUND:
Kamacı mideyi bulan sol yumruklarıyla hızlı girdi. Zami iplere yaslandı. Kamacı'nın kaşı kanadı.

15. RANUD:
Zami, tutuk girdi. Kamacı'yı tutarak üstünlük kurmasını engellemek istedi. 2. dakikada Kamacı'dan sol - sağ - sol üç yumruk izlendi. Zami sarıldı.. Gong.. Ve maç bitti..

SONUÇ

Cemal Kamacı, 63,5 kilo Avrupa Orta Siklet Boks Şampiyonu Roger Zami (Fransa)'yi üçer dakikalık onbeş raund sonunda sayiyla yendi ve o tahta kendisi oturdu.

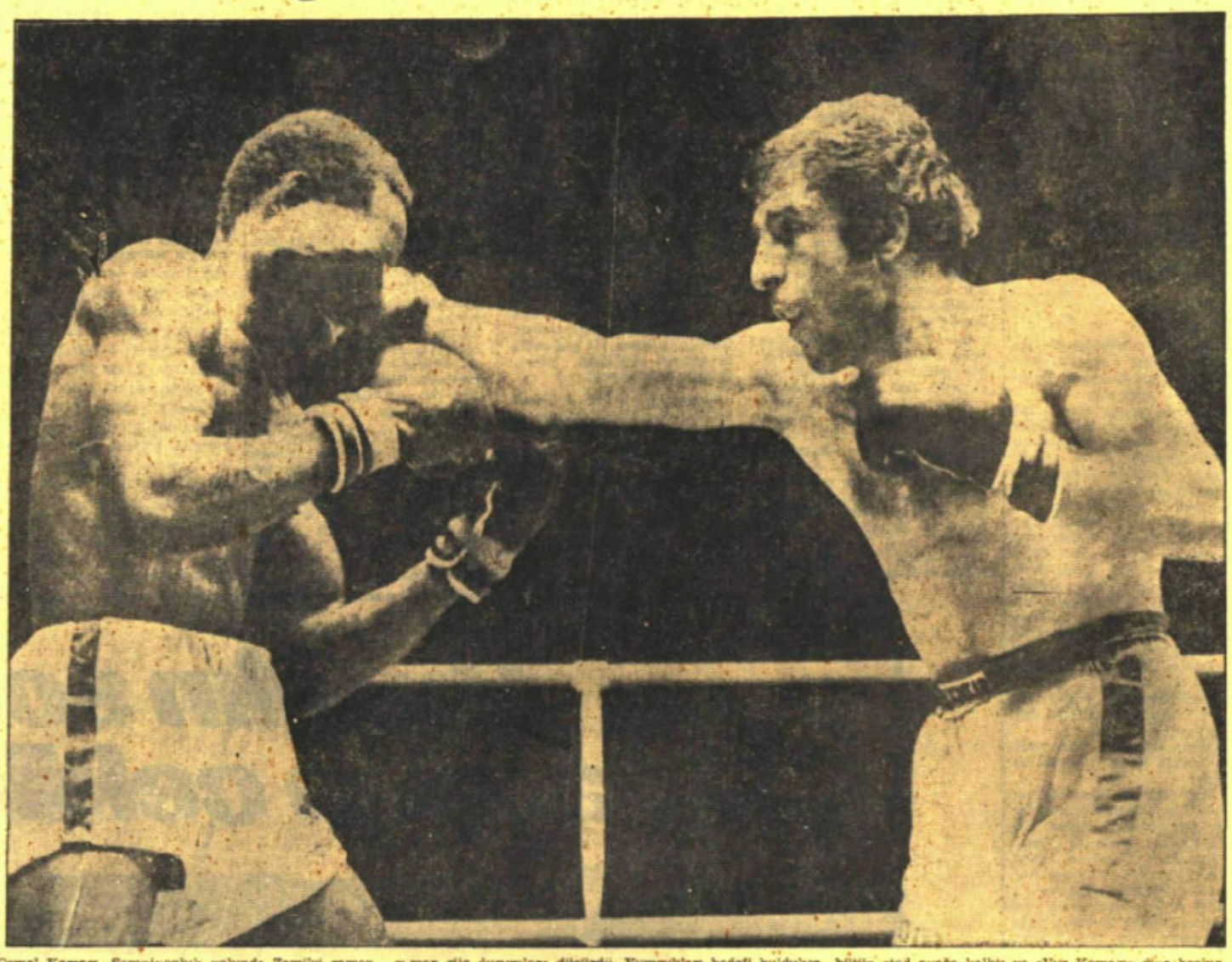

Cemal Kamacı, Şampiyonluk yolunda Zami'yi zaman - zaman güç durumlara düşürdü. Yumrukları hedefi buldukça bütün stad ayağa kalktı ve «Vur Kamacı» diye haykırdı. Kaşı patlamış olmasına rağmen Cemal Kamacı da yakın dövüşü tercih edip Zami'nin üzerine gitti. İşte, bu anlardan birinde Kamacı'nın yumruğu Zami'nin suratında...

"Haksızlık,,

Ali ACAR

YABANCI GÖZÜ İLE

Kamacı - Zami maçının sonucu anons edilmiş, stad bir anda ana - baba gününe dönmüştü. 63,5 kilonun yeni Avrupa Şampiyonu artık Cemal Kamacı idi. Yabancı boks otoriteleri kendi aralarında maçın tartışmasını yapıyor ve çoğu genellikle hakemlerden yakınıyorlardı. İşte bu otoritelerden birkaçı gazetemize görüşlerini şöyle açıkladılar:

HAYREBETYAN
(Eski Avrupa Boks Şampiyonu)

Benim kişisel kanıma göre, maçın gerçek galibi Roger Zami idi. İlk 10 raund öylesine güzel dövüştü ki, profesyonel boksun en ince örneklerini sundu. İşte bu raundlarda Kamacı'nın hedefi hep yumruk almamak oldu. Ancak şunu da itiraf etmeliyim ki; Kamacı onuncu raunddan sonra, bir başka deyişle, dayak yedikten sonra açıldı. Özellikle onikinci raundda Zami'yi nakavt edebilirdi. Bana kalırsa, bu onikinci raund hakemlerin gözünü boyadı ve oylar hep Kamacı'ya verildi. Ama yine de önemli olan sonuçtur. Bu nedenle Kamacı'nın Avrupa Şampiyonluğunu tebrik ederim.

RİCHARD L'HOTE
(France İnter Gazetesi Boks Yazarı)

Büyük, hem de büyük haksızlık. Zami'yi Kamacı değil, hakemler yendi. Ama üzülmüyorum, bu dünyanın hemen hemen her yerinde böyledir. Çünkü, hakemler nedense müsabakanın oynandığı ülkenin boksörüne karşı sempati duyarlar ve oylarını da hep onların lehine kullanırlar. Kamacı'da da aynı durum oldu. Netice olarak haksız bir şampiyon çıktı. Bu, profesyonel boksun cilvesidir. Kamacı da şampiyonluğunu bence altı - yedi ay sürdürür ve sonra bu ünvan bir başkasının eline geçer. Kanımca Avrupa'da Kamacı ayarında ve hatta ondan çok daha iyi profesyonel boksörler var.

PİERO PİNİ
(EBU Genel Sekreteri)

Öylesine süratli, öylesine hızlı bir maç oldu ki, her iki boksör de her an nakavt olabilirdi. Ancak, tüm avantajlar Kamacı'da idi. Kendi vatanında, kendi seyircisinin önünde oynadığı maçta Kamacı'nın şampiyonluğu daha açık farklı alması gerekirdi. Çünkü müsabakanın sonucu, bana kalırsa tartışma kaldırır cinstendi. Eğer Kamacı Viyana'daki gibi atak dövüşseydi, Zami'nin işini İstanbul'da çok rahat bitirebilirdi. Yine de önemli olan sonuçtur. Yeni Avrupa Şampiyonunu tebrik ederim.

DİĞER SPOR HABERLERİ 6. SAYFADA

"Karar hakemlerin

Abdülkadir YÜCELMAN

MAÇIN KRİTİĞİ

Ülkemizin tek profesyonel boksörü Cemal Kamacı nihayet amacına ulaştı ve 63,5 kiloda Avrupa Şampiyonu oldu. Ama eğri ama doğru... Doğrusu istenirse Kamacı'nın 15 raundun sonunda galibiyeti beklenmiyordu. 4,5 ve 6. raundlarda iyice sarsılan ve tribünlerin ümitlerini suya düşürecek kadar yumruk yiyen Kamacı'nın sol kaşı yarılmış, iki kez dengesini kaybedip ringde yuvarlanır gibi olmuş, ama bütün bunlara rağmen - yine de maçı kazanmıştı.

Kamacı'nın Avrupa Şampiyonluğu ünvanına gölge düşürmek aklımızın köşesinden dahi geçmez ve buna eklenecek bir çift de sözümüz sudur. Kamacı 15 raundluk maçta hiç bir zaman Roger Zami'ye karşı ezilmemiştir. Ama yağmur yüzünden maçın tehir olmasıyla iki gün daha fazla İstanbul'da kalan hakemlerin Kamacı'ya bizim gözümüzle baktığı da bir gerçektir. Fakat dedik ya kararı veren biz değil, Avrupa Boks Birliğinin itimada şayan uluslararası hakemleridir. Bize sadece Avrupa Şampiyonluğunun sevincini paylaşmak düşer.

G. Saray - Beşiktaş yenişemedi: 0 - 0

BÜYÜK MAÇ KÜÇÜK FUTBOL

STAD: Dolmabahçe

HAKEMLER: Ertuğrul Dilek (8), Müfit Sun (6), Güngör Tuncel (7).

G. SARAY: Yasin (6) - Ekrem (7), Muzaffer (6), Tarık (7), Aydın (5) - Bülend (7), Olcay (5), B. Mehmet (7) (K. Mehmet 5) - Metin (6), Gökmen (7) (Ahmet 5), Uğur (5).

BEŞİKTAŞ: Sabri (6) - Ahmet (6), Tayfun (6), Ergün (5), Zekeriya (7) - Mustafa (5) (Tuğrul 6), Bülend (5) (Atakan 5), Sanlı (5) - Sami (5), Nihat (5), Kahraman (6).

Tuncer BENOKAN

■ SARI - KIRMIZILILAR AYDIN'IN AYAĞINDAN PENALTI KAÇIRDILAR. MAÇA SAKAT ÇIKAN B. MEHMET OYUNA DEVAM EDEMEDİ VE YERİNE K. MEHMET GİRDİ

Galatasaray, dün gollere susmasaydı şimdi Fenerbahçe lider olamazdı. Sarı - Kırmızılılar 1 değil, belki de 5 gollük pozisyonu rakiplerine hediye ettiler.. Hele ikinci yarının ilk 5 dakikasında kazandıkları penaltıyı gole çevirebilselerdi, sahadan yine galip ayrılabilirlerdi..

Gökmen - Uğur ver-kaçında, Gökmen penaltı noktası civarın da topu Uğur'a geçirirken Tayfun ikisinin ortasında topa elini kullanmak zorunda kalınca Dilek, münakaşasız bir penaltı verdi.. Sonra Aydın bu penaltıyı kullanacak ve topu dışarı atacaktı..

Oyun, penaltıdan sonra seyrini değiştiriverdi. Oyunun ilk 10 dakikasında rakibinin hızlı oyununu kabul edip biraz bocalıyan Sarı - Kırmızılılar, kaçan penaltıdan sonra yine Beşiktaşın üstünlüğünü tanıdılar.. Fakat Beşiktaş'ın saldıran ayakları korkaktı.. Bir devre önce Bülend'in peşinde sürüklenen Sanlı, yorgun kaptan rolünü oynuyordu artık.. Beşiktaş'ı ne sürükliyen ve ne de büyük takım hüviyetinde gösteren vardı.. Bir Tuğrul ortalığı harmanlıyan ve tek mühim gol kaçıran adamdı...

Gökmen yine sahnedeydi. Bu defa fırsatları değerlendiriyordu. Top kaleye girmiyordu. De-

(Devamı 6 ncı sayfada)

MAÇIN KRİTİĞİ

Futbolumuz iyice çöküyor

Halit DERİNGÖR

Türkiye'de futbol takımlarımızda takım oyunu yoktur. Her takım bütün umudunu bir kaç virtüöz futbolcuya bağlar. Onlar iyi olduğu zaman takımı da iyi olur.. Onlar yıkıldığı zaman takımları da yıkılır. İşte dün oynanan Beşiktaş - Galatasaray maçında Beşiktaş, yukarıdaki düşüncenin tipik bir örneğini verdi.

Beşiktaş'ta Yusuf, Sanlı, Ergün, Sami gibi bir kaç direk vardı. Onlar iyice çürümeye başladılar. Ya onlara payanda olacak gençler? Onlar da henüz Beşiktaşlılık ruhunu taşımıyorlar. Bu yüzden de Beşiktaş bugünkü durumda ikinci sınıf bir takım kişiliğini taşıyordu.

(Devamı 6 ncı sayfada)

Türkiye Gençler Güreş Şampiyonası sonuçlandı

SAKARYA — Türkiye Gençler Güreş Şampiyonası grekoromen ve serbest stilde yapılan final güreşleriyle sonuçlanmış ve sikletlerinde birincilere giren sporcular belli olmuştur.

(Devamı 6 ncı sayfada)

AYDIN KAÇIRIYOR — Maçın 89. dakikasında G. Saray kazandığı penaltıyı kullanamadı. Uğur'un şutunu Tayfun elle kesince, Ertuğrul Dilek penaltı noktasını gösterdi. Aydın'ın şutu Sabri'nin sağından avuta çıkarken, Sarı - Kırmızılılar bu en büyük şansı kullanamıyorlardı... (Fotoğraf: Ali ALAKUŞ)

SPOR

5 inci millî kümede son oyununda Galatasarayla 1-1 berabere kaldıktan sonra

Beşiktaş mağlûbiyetsiz şampiyon oldu!

Birinci devre Galatasaray hâkim ve üstün oynadı. Bir çok gol fırsatları kaçırdı. Üstelik 1 gol yedi. İkinci devre bunun aksi oldu: Beşiktaş baştan başa hâkim oynadı. Birçok gol fırsatları kaçırdı. Üstelik 1 gol de yiyerek berabere kaldı

Yazan: Sacit Tuğrul Öget

G. SARAY - BEŞİKTAŞ: 1—1

Sayılı sıcak günlerden bir pazar.. İnsanın yüzüne çarpan rüzgâr bile cehennemden boşanıyormuş gibi sıcak..

Fener stadının her yanı, hele gölge yerler tıklım tıklım dolu.. oturacak değil, ayakta duracak yer yok..

Evvelce tribünde gazetecilere mahsus bir yer vardı. Fakat, Allah ziyade etsin şehrimizde o kadar çok gazeteci (!) var ki ayrılan yere bir göz gezdirecek olsanız hiç düşünmeden, İstanbulda yüz tane gazete çıkıyor dersiniz.

Burada bir yer bulmaktan ümidimi kesince münasip bir köşe aramağa koyuldum.

Hani atletizm müsabakalarında dereceleri bildirmek için bir yer var ya; işte gözüme orası ilişti.

Bakalım çıkabilecek miyim?

Oh... Mükemmel.. Meğer geriden merdiveni de varmış.. Aman kimse görmesin, orada da yer kalmaz diye hemen üzerine fırladım. Rahatım mükemmel şimdi.. Saha projektörlerinin altında imiş gibi görünüyor.

Lüksünü bu mevsim geçti - gelecek mevsim gazetecilere tahsis etmeli. Zarar yok.. Biz yağmurlu ve soğuk havaların meşakkatine razıyız.

Saat altıya yirmi kala alkışlar arasında takımlar sahaya çıktılar.

Beş dakika sonra Beşiktaşın bir hücumile oyuna başlandı.

Takımlar sahada şu şekilde sıralanmışlardı:

Beşiktaş: Mehmet Ali - Barbaros, Hüsnü - Rifat, Halil, Hüseyin - Şakir, Hakkı, İbrahim, Şeref, Şükrü.

Galatasaray: Osman - Adnan, Faruk - Musa, Enver, Salim - Salâhattin, Bülent, Halil, Eşfak, Mehmet Ali.

Oyunun başlamasile beraber Galatasarayın açılması ve üstüste Beşiktaş kalesine inmesi bir oldu.

Galatasarayın bilhassa soldan Mehmet Ali vasıtasile yaptığı hücumlar Beşiktaş kalesi için hakiki birer tehlike yaratıyor. Ortada Halilin enerjik atlarını görüyoruz.

Bülent, sağaçık Salâhattinle ciddî bir irtibat tesis edebilse mukabbak ki Galatasaray mühacimleri, Beşiktaş kalesini dört bir yandan sıkı sıkı saracaklar.

BEŞİKTAŞ BİR GOLDEN KURTULUYOR!

Eşfakın sola uzun bir pasını Mehmet Ali yakaladı. Üzerine çıkan iki Beşiktaşlıyı atlattıktan sonra içeri doğru kaçarak şüt çekiyor. Aksi taraftan direğe vuran top Galatasarayı muhakkak bir sayıdan mahrum etti. (Bu işler oldu ğu zaman 4 üncü dâkika olmamıştı).

7 nci dakikada Şeref Faruğu favul yapıyor. Faruğun topu bırakıp kendini aynı şekilde müdafaya kalkması, 18 üzerinde Galatasaray aleyhine bir favul ile neticelendi. Hakkının sıkı şütü direk dibinden dışarıda...

10 uncu dakikada yine solaçığın güzel bir ortasından Galatasaray merkez muhacimi hafif bir kafa vuruşile istifade edemedi.

Beşiktaş hücumları da artık seri ve tehlikeli olmağa başladı.

BEŞİKTAŞIN GOLÜ

13 üncü dakikada soldan seri bir Beşiktaş hücumunda Galatasaray sağ beki topu kesemiyor. Top sola, İbrahimin ayağına geçti. Hemen Hakkıya ortalanan topu Hakkı sol zaviyeden Galatasaray ağlarına soktu.

Golden sonra Galatasaray tekrar, kısmı azamı Beşiktaş nısıf sahasında cereyan eden bir oyun tutturdu.

20 inci dakikada Eşfak beklediği için isabetsiz bir vuruşla topu dışarı yolladı.

BEŞİKTAŞ BİR GOLDEN DAHA KURTULUYOR!

25 inci dakikada sağdan Salâhattinin götürüp ortaladığı topa Halil pek seri bir çıkışla beklenmedik sıkı bir şüt çekiyor. Mehmet Ali iğilemedi bile.. Fakat top yerden, direkleri yalıyarak dışarı çıktı.

34 üncü dakikada Galatasaray kornerden çektiği şütü Yavuz apaçıksar elle tutuyor. Fakat hakem arkasında olduğu için görmedi. Diğer oyuncuların ikazı da kendini tabii inandırmıyor.

Devrenin bitmesine 8 dakika var. Halil pek müsait vaziyette topu Salâhattine geçiremedi.

Oyunun bitmesine 7 dakika kala Musaya kasden tekme vuran Şeref hakem dışarı çıkarıyor. Tamamiyle haklı olduğu bu karara Beşiktaşlılar uzun müddet itiraz ediyorlar. Nihayet Şeref çıktı.

Oyunun bitmesine 3 dakika kala verdiği karara itiraz eden Salâhin de dışarı çıkarıldı!! Bu âdeta Şerefin diyeti gibi bir şey oldu.

BU DEVRE..

Bu devrenin umumi cereyanını gözönüne getirirsek, Galatasarayın daha üstün oynadığını görürüz.. Beşiktaş çok favullu oynadı. Galatasaraya mukabil daha az akın yaptılar fakat bunlarda daha müessir ve tehlikeli idiler.

İKİNCİ DEVRE

Galatasaray başladı.

Birinci devredeki süratten şimdi eser yok!.. Durun bakalım.. daha başlangıçta olduğumuz içindir belki...

Devre başladığındanberi 8 dakika geçtiği halde Galatasaray toparlanıp daha bir akın yapamadı.. Beşiktaş bu kadar zamandır Galatasaray nısıf sahasında yerleşmiş oynuyor. Müdafaa ve hafların geri oynamağa başlamaası oyunu büsbütün daraltttı.

Galatasarayda hücum hattının faaliyeti daha bu devre gözüke - miyor.

İki taraf da iyice yorulmuş vaziyette..

Oyunun birinci devredeki güzelliği de kayboldu.

Galatasarayın gerek haf, gerek ze beklerin (top benden gitsin)

Faruk Hakkını bir akışını kesiyor.

Fenerliler İstanbulspor kalesi önünde

kabilinden oynamaları hücum hattına derli toplu bir hücum fırsatı veremiyor.. Solaçıkta Mehmet Alinin ihmal edilmesi ne kadar yanlış!..

25 inci dakikayı bulduk. Galatasaray yeni yeni açılmağa yüz tutuyor.

26 ncı dakikada Galatasaray muhakkak beraberlik sayısını Halilin ayağından kaçırdı. Beşiktaş işin kendi yarı sahasının intikal ettiğini görünce vakti kazanmağa çalışarak oynuyor.

27 nci dakikada Şükrünün ortasını bomboş kale önünde yakalıyan Hakkı yüzde yüz gollük fırsatı dışarı attı.

29 uncudakikada Halilin pek nefis bir kafa çevirmesini Mehmet Ali plonjonla kurtardı.

Oyun artık mütevazin.. Galatasarayda beraberliğe yükselmek cenerjisi devrenin bitmesine 10 dakika kaldığı halde sarfedilmiyor hâlâ.

37 nci dakikada Hakkı, Osmanla karşı karşıya ve kimse yokken işi garantiliyecek golü yapamadı.

Galatasaray şimdi artık açılmıştır.

Beşiktaş nısıf sahasında tehlikeli hücumlar yapıyorlar. Fakat bu tehlikelerden gol fırsatını yakalıyabilmeleri mümkün olamıyor.

Devrenin bitmesine iki dakika kala, soldan Mehmet Ali, şahsî bir sürüşten sonra sıkı bir şütle beraberliği temin etti.

Devrenin bitmesine pek az kala Galatasaray kornerden az daha galibiyet golünü de kazanıyordu. Fakat mühacimler, bunu dışarı atmak hücumunu gösterdiler. Oyun da 1—1 berabere bitti.

NASIL OYNADILAR?

Bunu izah etmek oldukça kolay. Birinci devre sarı - kırmızılılar hâkim ve üstün oynadılar. Ellerine geçen 3 muhakkak gollük fırsat heba oldu. Buna mukabil bir gol yiyerek devreyi 1—0 mağlûp bitirdiler.

İkinci devre aynen bu Beşiktaşın başına geldi. Baştan sona hâkim oynadılar. 3 tane muhakkak gollük fırsat kaçırdılar. Buna mukabil bir gol yiyerek berabere kaldılar.

Beşiktaş biraz fazlaca favullu oynadı. Fakat bunu tabii görmek lâzımdır. Şampiyonanın mevzubahs olabileceği bir oyunda şüphe yok ki sinir buhranı hâkimdir.

Hakem Ahmet Ademin idaresi güzeldi.

Beşinci millî küme şampiyonluğunu kazanan siyah - beyazlıları tebrik ederiz.

SACİT ÖGET

FENERBAHÇE İSTANBULSPORU 5-0 MAGLÛP ETTİ

Millî küme maçlarına dün Fenerbahçe stadında kalabalık bir seyirci kütlesi önünde devam edildi. İstanbulspor Fenerbahçeye nazaran futbol kalitesi itibarile pek düşük bir oyun çıkararak 5—0 gibi mühim bir farkla mağlûp oldu. Galatasaray da Beşiktaş gibi kuvvetli rakibine zaman zaman üstün oynamasına rağmen birçok fırsatların heba olmasından galibiyete kavuşamadı ve sahadan 1—1 berabere ayrıldı.

Sarı kırmızılıların Ankaradaki berabere neticelenen maçlarında hükmen galip gelme ihtimalleri bu maçın ehemmiyetini bir kat daha artırmıştı. Galatasaray bugün Beşiktaşı mağlûp edebilseydi millî küme şampiyonluğunu alma ümitleri her zaman için mevcuttu. Fakat siyah beyazlılar dünkü beraberlikle bu ihtimalleri silip süpürdü ve millî küme şampiyonluğuna da hiç yenilmeden muvaffakıyetten muvaffakıyete koşarak ulaştı.

MAÇLARIN TAFSİLÂTI:

FENERBAHÇE	5
İSTANBUSPOR	0

İlk karşılaşmayı Fenerbahçe ile İstanbulspor takımları yaptılar.

TAKIMLAR:

Fenerbahçe: Cihat - Muammer, Murat - Aydın, Ali Rıza, Ömer - Kadri, Naci, Naim. Niyazi Rebii

İstanbulspor: Fikret - Sefer, Rüştü - Muzaffer, Tarık Celâl - Hayri, Süleyman, Kadir, Faruk, İsmet.

Hakem: Halit Galip.

İstanbulspor oyuna çok gayretli başladı. Sarı lâcivert kalede ara sıra tehlike belirmeğe muvaffak olan sarı siyahlı forvetler bir iki müsait vaziyete girdilerse de aceleleri yüzünden netice alamadılar.

Yavaş yavaş hızlanarak gayretini artıran Fenerbahçe forveti kaçan bir iki müsait fırsattan sonra Niyazi kale önünde Naimden aldığı pasla Fenerin ilk golünü yaptı.

Bu sayı sarı siyahlıları bir hayli gevşetti. Bundan istifade eden sarı lâcivertliler oyunda bariz bir üstünlük teminine muvaffak oldular. Rebiinin ortasına güzel bir kafa konduran Kadri ikinci, hemen biraz sonra da Naim üçüncü golleri atmağa muvaffak oldular. Devre bu şekilde 3—0 Fenerin lehine bitti.

İkinci devre Fenerbahçe tamamiyle hâkim oynadı. Mağlûbiyeti kabul eden sarı siyahlılar istekisiz oynuyorlardı. Bu arada İstanbulspordan sırasile, Muzaffer ve Faruğun sakatlanarak sahayı terketmeleri Fenerbahçenin büsbütün işini kolaylaştırdı. Naci dördüncü ve Rebii de beşinci golleri atmağa muvaffak oldular. Maç bu şekilde 5—0 sarı lâciverdin üstünlüğü ile bitti.

YÜZME TEŞVİK MÜSABAKALARI

İstanbul su sporları ajanlığı tarafından tertip edilen mevsimin ikinci yüzme yarışları dün Moda yüzme havuzunda büyük bir intizam altında yapılmıştır.

Havanın müsait olması yüzünden klüpler tarafından geniş bir alâka ile karşılanan bu müsabakalara 92 sporcu gibi büyük bir yüzücü grupu iştirak etmiştir.

Çok heyecanlı bir şekilde geçen müsabakalarda iyi dereceler elde edilmiş ve 100 metre kurbağalama yüzmede Galatasaraydan Yusuf 1.24 ile yeni bir Türkiye rekoru yapmıştır.

Küçükler ve büyükler olmak üzere iki sınıf yüzücü arasında yapılan müsabakaların büyükler kısmında Galatasaray 75 puvanla birinci, Beykoz 57 puvanla ikinci, Fenerbahçe 13 le üçüncü, Beşiktaş 8 puvanla dördüncü olmuşlardır.

Küçükler arasında yapılan müsabakalarda da Beykoz 77 puvan ile birinci, Galatasaray 65 puvanla ikinci, Beşiktaş 28 puvanla üçüncü olmuşlardır.

Müsabakaların teknik netice - lerini sırasile bildiriyoruz:

100 serbest küçükler:

1 — Sabahattin (G.S) 1.15.3; 2 — Nejat (Beykoz).

100 metre büyükler:

1 — Ali (Fenerbahçe) 1.9.1; 2 — Vedat (Beykoz).

100 metre kurbağalama küçükler:

1 — Tarık (G.S) 1.38.2; 2 — Ahmet (Beykoz),

100 m. kurbağalama büyükler:

1 — Yusuf (G.S) 1.24 Yeni Türkiye rekoru; 2 — İsmail (Beykoz).

100 metre sırtüstü küçükler:

1 — Necati (Beşiktaş) 1.33.4; 2 — Zeki (Beykoz).

100 metre sırtüstü büyükler:

1 — Muat (Beykoz) 1.29.4; 2 Kemal (Beykoz).

200 serbest küçükler:

1 — Bedri (Beykoz) 3.4.3; 2 — Tuğrul (Beykoz).

400 serbest büyükler:

1 — İbrahim (Beykoz) 6.5; 2 — Sadullah (G.S.) 4 **100 bayrak küçükler:**

1 — Beykoz takımı 5.21.3; 2 — Galatasaray takımı.

1 — Bekir (G.S) 87; 2 — Zi- — Sadullah (G.S.)

Askerlik işleri

Beyoğlu yabancı As. şubesinden son yoklamaya davet

1 — İstanbul vilâyeti haricindeki askerlik şubelerinde kayıtlı olup da Beyoğlu ve Beşiktaş kazaları dahilinde ikamet etmekte bulunan 1337 doğumlu ve bu doğumlularla muameleye tabi muhtelif doğumlu erlerin son yoklamalarına şubemiz binasında teşkkül edecek askerlik meclisi tarafından 2 temmuz 941 çarşamba günü başlanarak 941 ağustos sonuna kadar devam edeceği.

2 — Yoklama cumartesi ve pazar günleri hariç olmak üzere haftanın çift günlerinde saat 9 dan 17 ye kadar yapılacağı.

3 — Askerliğini sağlam olarak yapmış ihtiyat erler arasında sonradan hastalıklı ve arızalı bulunanların da yoklamanın devamı müddetince müracaatları ve bu müddet zarfında müracaat etmemiş olanların ayrıca muameleye sevkedilmiyecekleri.

4 — Yoklamasını yaptırmaya gelenlerin behemehal nüfus cüzdanlarının beraberlerinde bulundurmaları.

5 — Yoklamanın devamı müddetince müracaat etmemiş olanlar hakkında kanuni cezanın tatbik edileceği ilân olunur.

***

Beşiktaş askerlik şubesinden:

Lise ve daha yüksek mektep mezunlarından orta ehliyetnameliler 1 temmuz 941 de hazırlık kıtasına sevk edileceklerinden bu tarihte hüviyet cüzdanı ve diplomaları ile şubeye müracaatları ehemmiyetle ilân olunur.

***

Beşiktaş Askerlik Şubesinden:

312 ilâ 332 ihtiyat sakatlardan sakatlık derecesinin tayini ve aynı zamanda 941 ihtiyat yoklaması için müracaat etmiyenlerin biran evvel şubeye müracaatları ehemmiyetle ilân olunur.

Radyo

12.33	Saz eserleri	19.45	Fasıl sazı
12.45	Ajans	20.15	Radyo Gazetesi
13.00	Şarkı ve Türküler	20.45	Haftanın türküsü
13.15	Karışık program		Ziller türküsü
18.03	Cazband	21.00	Ziraat Takvimi
18.30	Memleket postası	21.10	Solo Şarkılar
18.40	Melodiler	21.45	Senfoni orkestrası
19.00	Mehmedin saati.	22.30	Ajans
19.15	Peşrev, saz semaileri	22.45	Dans Müziği
19.30	Ajans		

G. SARAY
BEŞİKTAŞ

BİRCH

"TÜRKİYE LİGİNDE EN GÜÇLÜ EKİP GALATASARAY'DIR . BEŞİKTAŞ KARŞISINDA 90 DAKİKA MÜCADELE EDİP , İKİ PUAN ALMAK İÇİN ÇALIŞACAĞIZ."

TÜREL

"TARAFTARLARIMIZ BİZDEN GALİBİYET BEKLİYOR . FUTBOLCULARIMIZ İSE İKİ PUAN ALACAKLARINA İNANIYORLAR. MÜCADELE EDECEĞİZ."

MİTHATPAŞA STADINDA YAPILACAK MAÇ SAAT 14.45'DE BAŞLAYACAK . GÜNÜN DİĞER MAÇLARI A.GÜCÜ-GÖZTEPE, ALTAY-KAYSERİ, BURSA-SAMSUN, MERSİN-ESKİŞEHİR, Ad.D.SPOR-ADANASPOR, BOLU-GİRESUN ARASINDA

HER geçen hafta biraz daha değişen ve bam - başka bir heyecan kazanan Birinci Türkiye Liginde bugün oynanacak yedi maçın en çok ilgi toplayacak olanını Beşiktaş ile Galatasaray yapacaktır.

Mithatpaşa Stadı'nda saat 14.45'de başlayacak olan karşılaşmaya iki ekip de, şampiyonluk ümidini sürdürebilmek için çıkacaktır.

Büyük mücadele öncesinde, Siyah-Beyazlı takımın antrenörü Metin Türel, "Taraftarlarımız bizden galibiyet bekliyor. Futbolcularımız da iki puan alacaklarına inanıyor" derken Sarı-Kırmızılıların İngiliz hocası Brian Birch, "Engüçlü ekip Galatasaray'dır. İki puan için oynayacağız" şeklinde konuşmuştur.

MUHTEMEL TERTİPLER

Bugünkü karşılaşmaya taraflar muhtemelen şu kadrolarıyla çıkacaklardır:

◗ Devamı Sa. 10, Sü. 6 da

ESKİ DOSTLAR

TÜRKİYE LİGİ PUAN DURUMU

TAKIMLAR	O	G	B	M	A	Y	P
Göztepe	7	3	3	1	10	5	9
Beşiktaş	7	3	3	1	8	4	9
F. Bahçe	7	3	3	1	7	4	9
G. Saray	7	3	3	1	5	3	9
A. Gücü	7	3	2	2	8	6	8
Altay	7	3	1	3	7	7	7
Bursa	7	2	3	2	6	6	7
Ad. D. Spor	7	2	3	2	6	6	7
Vefa	8	2	3	3	4	6	7
Samsun	7	3	1	3	3	4	7
Eskişehir	7	2	2	3	7	7	6
Boluspor	7	2	2	3	7	7	6
Adanaspor	7	1	4	2	4	6	6
Kayseri	7	1	4	2	5	8	6
Mersin İç. Y.	7	2	1	4	5	7	5
Giresun	6	1	2	3	6	10	4

Beşiktaş G. Saray 188. maçını oynuyor

✱

187 maçta Galatasaray 66 Beşiktaş ise 63 galibiyet aldı... 58 maç da beraberlikle sonuçlandı. 553 golün 284'ünü G. Saray 269'unu da Beşiktaş attı.

✱

Galatasaray ile Beşiktaş futbol takımları bugün 188. maçlarını oynayacaklardır.

İlk kez 22 ağustos 1924 cuma günü karşıya gelen iki rakibin şimdiye kadar yaptığı 187 karşılaşmada Galatasaray 66 galibiyet, Beşiktaş da 63 galibiyet elde etmiştir. 58 maç ise beraberlikle son bulmuş -

G. Saray-Beşiktaş arasında oynanan eski bir maçtan görünüş.

tur. Galatasaray ile Beşiktaş arasındaki maçlarda hiç yarıda kalan olmamıştır.

187 maçta 553 gol kaydedilmiştir. Galatasaray , Beşiktaş kalesine 284 gol atarken, siyah - beyazlılar da sarı-kırmızılı kaleye 269 sayı yapmışlar - dır.

Galatasaray'ın Beşiktaş'a en farklı galibiyeti 9-2, Beşiktaş'ın Galatasaray'a en farklı galibiyeti ise 5-0'dır.

Galatasaraylı futbolcular en çok işkembe çorbasına rağbet ettiler

Galatasaraylı futbolculardan bir grup kampta arkadaşlarımızla. [Y. NOBERİ]

OĞUZ TONGSİR

o Galatasaraylı futbolculardan kampa ilk gelen Bülent oldu... Antrenmandan çıkar çıkmaz soluğu Yeşilköy'deki kampın yemek salonunda alan Bülent'i Ekrem izledi... Yorucu antrenman acıktırmıştı genç futbolcuları...

o Yemekte en çok işkembe çorbasına rağbet edildi..Hayli üşümüşlerdi sarı-kırmızılı futbolcular..Ve sıcak çorbaya hayran kalmalarının nedeni de bu oldu..Bir ara temennide bulundular."Yarın hava böyle soğuk olmasın" diye...

◗ Devamı Sa. 10, Sü. 7 de

Beşiktaş kampında en neşeli Baba Recep, en ciddi ise kaptan Sanlıydı

Beşiktaşlı futbolcular ve Recep Adanır MİLLİYET ekibi ile. [YUSUF NOBERİ]

SUHA BAŞARAN

o Beşiktaş kampına neşe hakimdi dün...Siyah- Beyazlı futbolcular menecer Recep Adanır ile birlikte otelin lobisinde oturmuşlar,birbirlerine bazı hikâyeler anlatıyorlardı..... Tabii ki bütün hikâyeler Galatasaray-Beşiktaş maçı üzerine kurulmuştu...

o Konuşulan tek konu Galatasaray-Beşiktaş maçı idi demiştik.Bu konu dışına da çıkıldı,ama futbolun dışına çıkılamadı..Güney Amerika karması-Avrupa Karması arasındaki

◗ Devamı Sa. 10, Sü. 8 de

F.BAHÇE VEFA ÖNÜNDE BOCALADI

0—0 biten maçta Sarı-Lâcivertliler çok bozuk bir oyun çıkarttılar. Vefa başarılı futboluyla göz doldurdu, Hakem Hilmi Ok Alpaslan'ı oyundan attı.

HAKEMLER: Hilmi Ok (★★★★). Zeki Etyemez (★★★), Aliş Enginsu (★★).

FENERBAHÇE: Datcu (★★★) — Timuçin (★★). Niyazi (★★★). İhsan (★★), Alpaslan (★) [Mustafa (★)] — Ersoy (★), Ziya (★), Selâhattin (★★★) — Cemil (★). Osman (★★), Ender (★★).

YEDEKLER: Adil, Şükrü, Serkan, İbrahim.

TEKNİK DİREKTÖR: Didi (★★)

VEFA: Faruk (★★★) — Sacit (★★★), Adem (★★★), Hidayet (★★★), Muharrem (★★★) — Ünal (★★★). Yakup (★★★★), Ali (★★) — K. Ömer (★★★). Montemerani (★★) [Nihat (★★)], Ahmet (★★).

YEDEKLER: Sedat, B. Ömer, Nihat.

ANTRENÖR: Paçuka (★★★)

KENAN ŞENGÜL

NOTLAR: Hava soğuk, ısı 8 derece, saha çim, fakat top oynamağa elverişli değil. Çimleri tamamen kaybolmasa bile yolunmuş gibi bir zeminde top kontrolu iki taraf için de hayli güç oldu. Maç boyunca Fenerbahçe 11 faul, 8 korner, Vefa 7 faul, 3 korner atışı kullandı. İkinci yarıda hakem rakibine kasten tekme atan Alpaslan'ı oyundan çıkardı. Fenerbahçe'ye İhsan'ın yerine Mustafa, Vefa'da da Montemerani'nin yerine Nihat girdiler. İkinci yarıda, maçın son 20 dakikası ışıklar altında oynandı. Karşılaşmayı 31.481 kişi 383.260 lira ödeyerek izledi.

☆

Fenerbahçe yorgundu, Fenerbahçeye Vefa daima ters gelirdi, şuydu ya da buydu ama her halde dünkü maçtan iki puan almak zorunda idi ve almalıydı da.. Alamadı ise bu önce, Vefa'nın canını dişine takarak büyük rakibine kafa tutması, sonra da Sarı - Lâcivertli futbolcuların çok kötü bir gününde

◗ Devamı Sa. 10, Sü. 6 da

Didi, F. Bahçe'nin gol kısırlığı çektiğini söyledi

HASAN CEMALİ

Fenerbahçe Teknik Direktörü Didi, maçın sonra «Sarı — Lâcivertli takımın gol kısırlığı çektiğini ve kriz geçirdiğ'ni» söylemiş ve şöyle devam etmiştir:

«— Bir de buna şanssızlık eklenince Vefa karşısında bir puan kaybettik. Ama hâlâ ediyorum ki şampiyon yine Fenerbahçe olacaktır.»

◗ Devamı Sa. 8, Sü. 9 da

44. dakikada F. Bahçe mutlak gollük bir pozisyonu harcadı. Ender'in şutu kaleciden dönünce topu Cemil yakaladı.. Bomboştu.. Artık herkes meşin yuvarlağın hangi köşeden ağlara takılacağını bekliyordu... Ama Cemil daha zor olanı yaptı ve topu avuta gönderdi.

[HÜSEYİN KIRCALI]

MAÇIN TENKİDİ

Fenerbahçe telâşlı, Vefa ise sakindi

CİHAT ARMAN

Sakin olan Vefa, telâşlı oynayan Fenerbahçe idi.

Zinde ve ayakta kalıp koşan, mücadele eden, gücünü ortaya koyan Yeşil—Beyazlı takım, bitip tükenen, mecali olmayan ve yorgun gözüken takım da Sarı—Lâcivertlilerdi.

Ne yaptığını bilen, müdafaada

◗ Devamı Sa. 10, Sü. 5 de

Fenerbahçe'de Datcu libero oynadı

COŞKUN ÖZARI

Fenerbahçe, defans yayılışında yanlış ve dağınıktı... Futbolcular Vefa'nın hücum ve orta saha oyuncularını markajda paylaşmadılar... Bu nedenle topu alan her Vefalı oyuncu serbestçe pressiz ve rahat oynamak imkânını buldu... Fenerbahçe defansının arka-

◗ Devamı Sa. 10, Sü. 5 de

Taraftar protesto etmekte haklı ama suçlu kim?

Turgay Şeren

Fenerbahçe'ye gönül vermiş, cefakâr taraftarları dün mutsuz bir gün geçirdiler.. Fenerbahçeliler ortaya o kadar kötü bir futbol koydular ki, hayret etmemek imkânsızdı. Ben de sporculuktan geldim. İyi veya kötü oynadığımız, form-

◗ Devamı Sa. 10, Sü. 8 de

Sakatlığı yüzünden Fenerbahçe maçında oynaması ihtimali zayıf olan Van Dijk..

Nice'in Bordeaux'yu 2-1 mağlûp ettiği olaylı maçta..

Van Dijk sahayı sedye ile terketti

F. Bahçe maçında oynaması güçleşen Dick Van Dijk için Snella «Durumu bugün belli olacak» dedi

MİŞEL PERLMAN

PARİS'den bildiriyo

Kalitesiz, zevksiz, zaman zaman olaylara ve ihtarlara yol açan bir maç sonunda Nice, kendi sahasında Bordeaux'yu 2—1 yenmiştir.

«Baratelli — Grava, İsnard, Adams, Chorda — Hujk, Eriksson, Jouve — Loubet, Molitor, Van Dijk» tertibiyle sahaya çıkan ve ilk 30 dakika içinde rakibinin baskısı altında oynarken taraftarlarının ıslıkladığı Nice, 22 ve 23. dakikalarda iki muhakkak gol tehlikesi atlattığı gibi, geri dörtlüsünün adamlarından İsnard da hakemden bir ihtar almıştır.

30. dakikadan itibaren uyanmağa, Bordeaux kalesini Loubet ve Molitor vasıtasiyle sıkıştırmağa başlıyan Kırmızı — Siyahlılar, 35. dakikada Molitor'un ayağından bir de gol kaçırmışlardır. Az sonra Nice kalesine bir korner çekileceği sırada tribünlerden Bordeaux solaçığı Lattuada'nın kafasına nitelği tesbit edilemeyen bir cisim atılması üzerine, hakem oyunu kısa bir süre durdurmak zorunda kalmıştır.

Devrenin 0—0 bitmesi beklenirken 45. dakikada Loubet'in fevkalâde kornerini şimşek gibi bir şutla tamamlayan Eriksson, takımını 1—0 galip duruma yükseltmiştir.

◗ Devamı Sa. 8, Sü. 9 da

Sarı-Kırmızılılar, üstün bir oyunla Beşiktaş'ı 3-1 yendiler...

Şampiyonluk yarışında G.Saray da var

GÜNGÖR'ÜN GOLÜ

Maçın 43. dakikasında her iki takım da alkışlanan futbollerini sürdürürken, Galatasaray'ın ikinci golü geldi... Gürcan soldan ortaladı, Güngör aradan fişek gibi sıyrıldı ve kafa ile topu filelere gönderdi... (HÜSEYİN KIRCALI)

- 38.417 seyircinin 2 milyon 457.150 lira ödeyerek izlediği maçta Galatasaray'ın gollerini Gökmen, Güngör ve Cüneyt, Beşiktaş'ın tek sayısını ise Ziya attı...
- İlk yarıda iki takım da alkışlanabilir futbol oynadılar... Bu yarıda önce Beşiktaşlı Ziya'nın, sonra Galatasaraylı Müfit'in vuruşları üst direkten döndü... Galatasaray'ın son golüne, Siyah-Beyazlıların itirazı sonuç vermedi...

HAKEMLER: Hilmi Ok (★), Metin Tuğcu (★), Salih Yazıcı (★)
GALATASARAY: Eser (★★) - Müfit (★★★), Güngör (★★★), Fatih (★★★), Erdoğan (★★) - Yaşareviç (★★), [Rıdvan (?)], Zafer (★★), [Cüneyt (★★)], Gürcan (★★★) - Öner (★★★), Gökmen (★★★), B.Mehmet (★★★)
YEDEKLER: Bahattin, Hasan, Turgay
TEKNİK DİREKTÖR: Çoşkun Özarı (★★★)

BEŞİKTAŞ: Rasim (★★) - Süleyman (★), Nezihi (★★), Kemal Dikmen (★), Kasım (★★) - Hayri (★★), [Ali Çoban (★)], Samet (★★★), Ziya (★★★) - Fikret (★), [Şaban (★)], Paunoviç (★), Kemal Kılıç (★★)
YEDEKLER: Mustafa, Mustafa, Arda.
TEKNİK DİREKTÖR: Doğan Andaç (★)

İlker Ateş

● Yazısı 15. Sayfada

Fenerbahçe, Ordu'da yıkıldı 2-1

Orduspor'un Kemal'in ayağından kazandığı ilk golde top Fenerbahçe ağlarında... [FAX - ORDU]

Engin'in 3. dakikada attığı golle 1-0 öne geçen Sarı-Lâcivertliler, Kemal'in iki golüne engel olamadılar...

MAÇIN TENKİDİ

F. Bahçe, ayağına gelen kısmeti kesti

ŞANSAL BÜYÜKA

● Yazısı 15. Sayfada

● *Trabzonspor'la aradaki puan farkı tekrar ikiye yükselen Fenerbahçe'yi ikinci yarıda Önder'in yerine giren Cemil de kurtaramadı...*

HAKEMLER: Müşfik Talas (★★), Yener Soysal (★★), Oktay Güllelioğlu (★★)
ORDUSPOR: Ahmet (★★) - Uğur (★★★) Salih (★★★), Zafer (★★★), Turgay (★★) Güven (★★★) - Üstün (★★★), Şükrü (★★), Cihan (★★) - Arif (★★★), Mahmut (★★), Kemal (★★★★).
YEDEKLER: İbrahim, Erol, K. Turgay, Dursun, Selim.
TEKNİK DİREKTÖR: Necip Cemal Gökalp (★★★).
FENERBAHÇE: İvançeviç (★★★) - Onur (★), Coşkun (★★), Erol (★★), Cem (★) - Tuna (★★), Önder (★), (Cemil (★★)), Raşit (★★), Şevki (★), (Yenal (★★)) - Alikemal (★★), Engin (★★★).
YEDEKLER: Fuat, İsmail, Zafer, Bünyamin.
TEKNİK DİREKTÖR: Necdet Niş (★★).

Sadık Alp
ORDU'dan bildiriyor

● Yazısı 15. Sayfada

2 KALEMDEN MAÇIN TENKİDİ

Öner iyi oynayınca Galatasaray kazanıyor

- Paunoviç ve Kemal Kılıç'ın kötü oyunları Beşiktaş'ın hücum gücünü büyük ölçüde etkiledi... Sarı-Kırmızılı takım sahaya daha iyi yayıldı, oyun disiplinleri de rakiplerinden daha iyi idi...

TURGAY ŞEREN

● Yazısı 15. Sayfada

Beşiktaş, geri dörtlüsünün kurbanı oldu...

- Libero ve stoper oynayan Nezihi ile Kemal kademeye girip Sarı-Kırmızılı takımın yaptığı akınlara karşı koyamazken bir tek hava topu bile alamadılar. Ve bundan yararlanan G.Saray üç gol attı

CAN BARTU

● Yazısı 15. Sayfada

GÖKMEN'İN ZOR DURDURULAN ATAĞI

Galatasaray'ın galibiyetinde attığı gol kadar akıllı futbolu ile de rolü olan Gökmen Beşiktaş kalesi önünde... Galatasaray santraforunun bu atağını fotoğrafta görüldüğü gibi kaleci Rasim ve Nezihi birlikte önlediler... (HÜSEYİN KIRCALI)

Diyarbakırspor'u 3-0 yenen Trabzonspor, puan farkını yeniden ikiye çıkardı...

● *Maç boyunca üstünlüğünü rakibine kabul ettiren lider takımın gollerini Orhan (2) ve Mehmet Ekşi attılar...*

Trabzonspor'un Diyarbakırspor'u 3-0 yendiği maçta Mehmet Ekşi'nin Bordo Mavililere kazandırdığı ikinci gol görülüyor... (FAK-Trabzon)

HAKEMLER: Cumhur Demir (★★), Hilmi Alpsaltan (★★★), Necdet Demirpençe (★★★)
TRABZONSPOR: Senol (★★★)-Turgay (★★★), Necati (★★★), Hüsnü (★★★), Mustafa (★★★)-Serdar (★★★), Güngör (★★★), Mehmet Ekşi (★★★)-Orhan (★★), Cengiz (★★★), Ahmet (★★)
YEDEKLER: Tekin, Ufuk, Tunca, Selahattin, Hüseyin
TEKNİK DİREKTÖR: Özkan Sümer (★★★)
DİYARBAKIRSPOR: Cihat (★★★)-Sadu (★★), Mustafa (★★), Sedat (★★★), Faruk (★★★)-Ayhan (★★), Recai (★★★), Hüseyin (★★)-Reşit (★★★), Vehbi (★★), Engin (★★)
YEDEKLER: Kahraman, Necmi, Metin, Hamit
ANTRENÖR: Abdullah Gegiç (★★)

Sedat Güner
TRABZON'dan bildiriyor

● Yazısı 15. Sayfada

NOTLAR

Lig'de, Galatasaray Fenerbahçe'yi üç, Beşiktaş da Galatasaray'ı dört yıldan beri yenemiyor

Oğuz Tongsir

★ Artık bir gelenek haline geldi. 1. Türkiye Ligi'nde son 4 yıldan beri Galatasaray, Fenerbahçe'yi, Beşiktaş da son 4 yıldır Galatasaray'ı yenemiyordu. 15 maçtan beri ezeli rakipleri karşısında galibiyet yüzü göremeyen Siyah - Beyazlılar dün de Galatasaray'a 3-1 yenildiler.

Devamı S. 14. S. 4'de

ne dediler?

Özarı:

- «Beşiktaş galibiyeti ümidimizi daha da artırdı...»

Andaç:

- «Hakemin ters kararları oyunu çığırından çıkardı»

Ferhan Tezcan

Galatasaray Teknik Direktörü Coşkun Özarı, "Beşiktaş galibiyeti ümidimizi daha da artırdı, fakat işimiz bir hayli zorlaştı." demiştir.

Devamı S. 14. S. 1'de

CÜNEYT PERDEYİ KAPATIYOR

Ve Galatasaray'ın perdeyi kapatan üçüncü golü... Maçın son dakikasında Güngör'ün soldan ortasına uzanarak nefis bir kafa vuran Cüneyt topu önce üst direğin içine vurdurup, sonra içeri gönderiyor... Siyah-Beyazlıların "Yan hakemin gol öncesi bayrak kaldırdığı" şeklindeki itirazları sonuç vermeyecek... (YILMAZ CANEL)

DİĞER SPOR HABERLERİMİZİ 14. VE 15. SAYFALARIMIZDA BULACAKSINIZ...

TUŞLARLA ŞUTLAR

Lider yine değişti : Altay

10 milyonluk ayakların aczi..

Abdülkadir YÜCELMAN

Kimisinin değeri 500, kimisinin değeri 800 bin.. Ama gelin görün ki, iki takımın da 10 milyonu bulan ayakları hiçbir işe yaramadı da, tutular kalitesiz futbollarını kafa ile attıkları iki gole sonuçlandırabildiler. İki takımın defansları tam mânasiyle dökülürken, forvet oyuncuları da rakip ceza sahası içinde folklor ekipleri gibi bel kıvırmaktan başka bir şey yapmadı..

Galatasaray'ın sahadaki yayılışı beraberlik içindi. Muzaffer geride son bekçi, onun önünde Ekrem, Ergün, Akın, Ali dörtlüsü, ortada Mehmet, Ayhan Turan (Mazlum) ve ileride sadece Gokmen ile Uğur ikilisi.. Beşiktaşın düzeni ise klâsik 4-3-3... Yalnız orta üçlünün iki yanı, yani Vedat ile Sanlı belki de hiç unutamıyacakları kötü bir 90 dakikayı yaşıyorlar. Böyle olunca da Beşiktaş normal 4-3-3'ün semeresini alıp oyun kuramıyor. Nitekim beraberlik için oynıyan Galatasaray, dakikalar geçtikçe Beşiktaşın gol atamıyacağını anlıyor ve şansını deniyor. Şansı da yaver gidiyor G. Saray'ın. Ve atıyor bir kontraatak'tan golünü. Ya Nihat da olmasa? O yetişiyor Beşiktaşın imdadına da, vuruyor kafasını Nihat'ın sadece gölgesi olan kaleye.. Ondan sonraki geçen dakikalar ise ıztırap dolu.. Bitmek bilmeyen çilesini dolduruyor seyirci.

Ya Erkan'ın yaptığı?.. Ben Beşiktaş idarecilerinin yerinde olsam, hakemin oyundan attığı Erkan'a bir şamar da kendim indirirdim. Ya son dakikalarda bir gol olsaydı, Erkan efendi yaptığı işin mesuliyetini omuzlarına yüklenebilecek miydi?.. Top oynıyan binlerce kişi var memleketimizde.. Ama Beşiktaş ve Galatasaray gibi bir takımda oynamak için de futbolu bilmek gerekir, herşeyden önce FUTBOLU...

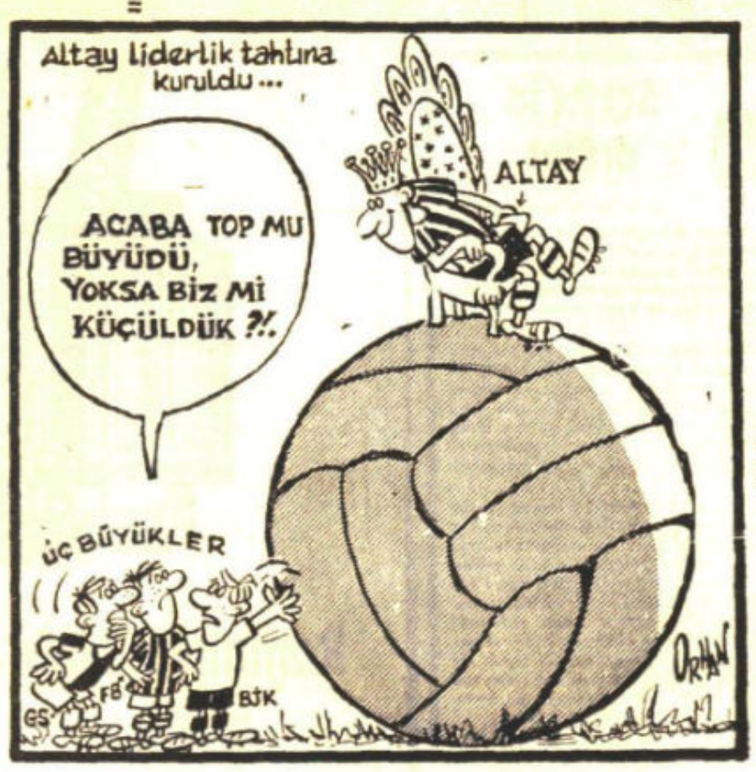

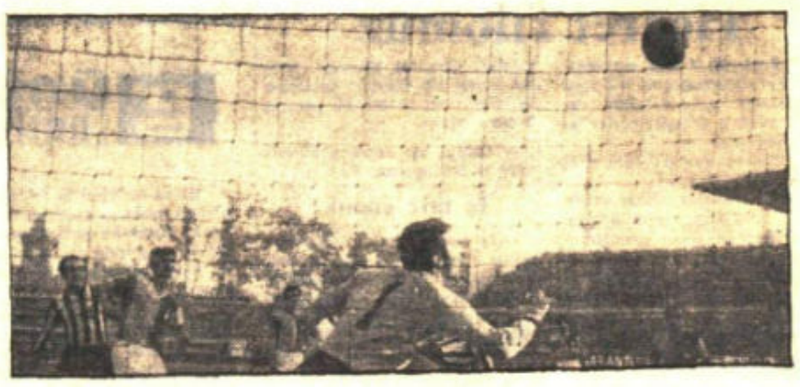

NİHAT'IN GOLÜ — Galatasaray'ın galibiyet sevinci sadece iki dakika sürmüştür. 18. dakikada Yusuf'un ortasına üç kişi arasından yükselip nefis bir kafa vuran Nihat bu sezondaki 6. golünü de Sarı - Kırmızılı kaleye atıyordu. Kaleci Nihat'ın ise hatası büyüktü. (Foto: H.A.)

Türkiye Liginde puvan durumu

Takımlar	M	G	B	M	A	Y	P
Altay	6	3	3	—	7	1	9
Beşiktaş	6	3	3	—	6	2	9
Fener'bahçe	6	3	3	—	7	3	9
Mersin İ. Y.	6	3	2	1	8	4	8
Ankaragücü	6	2	3	1	6	3	7
Galatasaray	5	3	1	1	9	5	7
Samsunspor	6	2	3	1	6	4	7
Eskişehir S.	6	3	—	3	8	6	6
Göztepe	6	2	2	2	4	3	6
Demirspor	6	1	3	2	5	5	5
Altınordu	6	1	2	3	6	7	4
İst. Spor	5	2	—	3	4	7	4
Bursaspor	6	1	2	3	3	8	4
P.T.T.	6	1	2	3	3	10	4
G. Birliği	6	1	2	3	2	7	4
Vefa	6	—	1	5	2	11	1

Oyun sıfır, Beşiktaş-G. Saray:1-1

STAD: Dolmabahçe
HAKEMLER: Zeki Gürkan (6) - Hıfzı Demirüstü (6) - Kemal Akan (6)
GALATASARAY: Nihat (4) - Ekrem (6), Ali (7) - Muzaffer (6), Akın (5), Turan (6) (Mazlum 5) - Mehmet (8), Ergün (6), Gökmen (7), Ayhan (5), Uğur (5)
BEŞİKTAŞ: Sabri (4) - Erkan (6), Fehmi (6) - Vedat (5), Süreyya (6), Sami (6) - Saim (5) (Davut 5), Yusuf (8), Nihat (7), Sanlı (6), Faruk (5)

Tuncer BENOKAN

Dünkü dev Galatasaray — Beşiktaş maçında sadece 20 dakika futbol oynandı. O kadar.. Oyunun diğer kısmında ne güzel bir futbol, ne güzel bir akın ve ne de gol gördük...

★ ★

İlk 20 dakika oyun hareketli renkli ve gollüydü. Oyuna ilk 10 dakikada hücum üstünlüğünü ele geçiren ve hareketli bir futbolla orta sahayı süsliyen Beşiktaş ve Yusuf renk vermişti..

Siyah - Beyazlıların sürükleyicisi Yusuf, nefis paslar dağıtarak hakikaten bu 10 dakikada Galatasarayı perişan etmişti. Fakat ne yazık ki, Beşiktaş pek gole gidemediği için bu üstünlük bir sabun köpüğü gibi kalıvermişti..

Sonra, Galatasaray'ın gizli ajanları ve kontraatak adamları Gökmen, Uğur ve Mehmet rakip defanstan kaçarak gole gitmişlerdi ikinci 10 dakikada.. Gol kokusunu teneffüs eden Nihat olmasaydı.. İşte o zaman ilk defa iyi bir oyun kuran, egoistlikten kurtulan ve takımını oynatan Yusuf'un çabaları da boşa gidecekti... Diğer 70 dakika için ise ne söylemek lâzım..

Hababam bir futbol vardı ortada. Vakit geçirmeler, topa lüzumsuz yere vurmalar.. Gelişi güzel bir oyun.. Hep bu 70 dakika içerisindeydi. Seyirciyi kimse düşünmüyordu.. Taraftar ta Silivriden, Yalova'dan, Ankara'dan para harcıyarak bu maça gelmişti, güzel bir oyun seyretmek için. Kimin umurundaydı.. Hele oyunun son 10 dakikasında hakem Gürkan'ın kararları da taraftarları sinirlendirdi.

★ ★

Oyuna Beşiktaş hızlı başlayınca, Galatasaray'ın iki muhafızı Ali ile Muzaffer'in ilk işi 2. dakikada Nihat'ı korkutmak oldu. Nihat gizli bir darbe ile yıkıldı bir ara. Sonra 8. dakikada Yusuf'un tehlikeli bir şutu neticesiz kaldı..

Mehmet'in 14. dakikada ağlara taktığı gol nefisti ama ne yazık ki ceza sahasına dalarken yan hakemi topu eliyle düzeltirken görmüş, Gürkan da bu pozisyonu kaçırmamıştı.. Gol sayılmadı. Beşiktaş'tan gol beklendiği anda Galatasaray âni olarak topu Beşiktaş ağlarına yollayıverdi.. 16. dakikada Mehmet'in güzel hareketlerle ileriye götürüp yaptığı ortayı Gökmen 6 pas içerisinde uçarak vurduğu kafa şutu ile filelere göndermekte tereddüd et memişti.. Ama Galatasaray'ın bu sevinçi kısa sürecek, 18. dakikada Yusuf, Fehmi'den aldığı pası çok yerinde kullanacak, topu Nihat'a geçirecek, Nihat da yükselecek, yükselecek ve 3 kişinin arasında kuvvetli kafasını yapıştıracak ve top ağlarda görülecekti sadece.. (1-1).

Oyun ve goller işte bu dakikadan sonra durdu. 35. dakikada Gökmen, Yusuf'a kasti bir tekme atarken araya giren Turan sakatlandı, yerini Mazlum'a bıraktı.. Devreyi 1-1 bitiren takımlar, ikinci yarıda bu durumu boş mamak için oynadılar, tehlikeli pozisyon da yaratmadılar.. Sadece 78. dakikada Uğur'un volesi belki biraz yürekleri hoplattı o kadar. Sonra 85. dakikada kendisine verilen bir faule kızıp elindeki topu hakemin görü önünde dışarıya atan Erkan oyundan atıldı.

Dev maç da böylece devleri küçülttükten sonra 1-1 sona erdi...

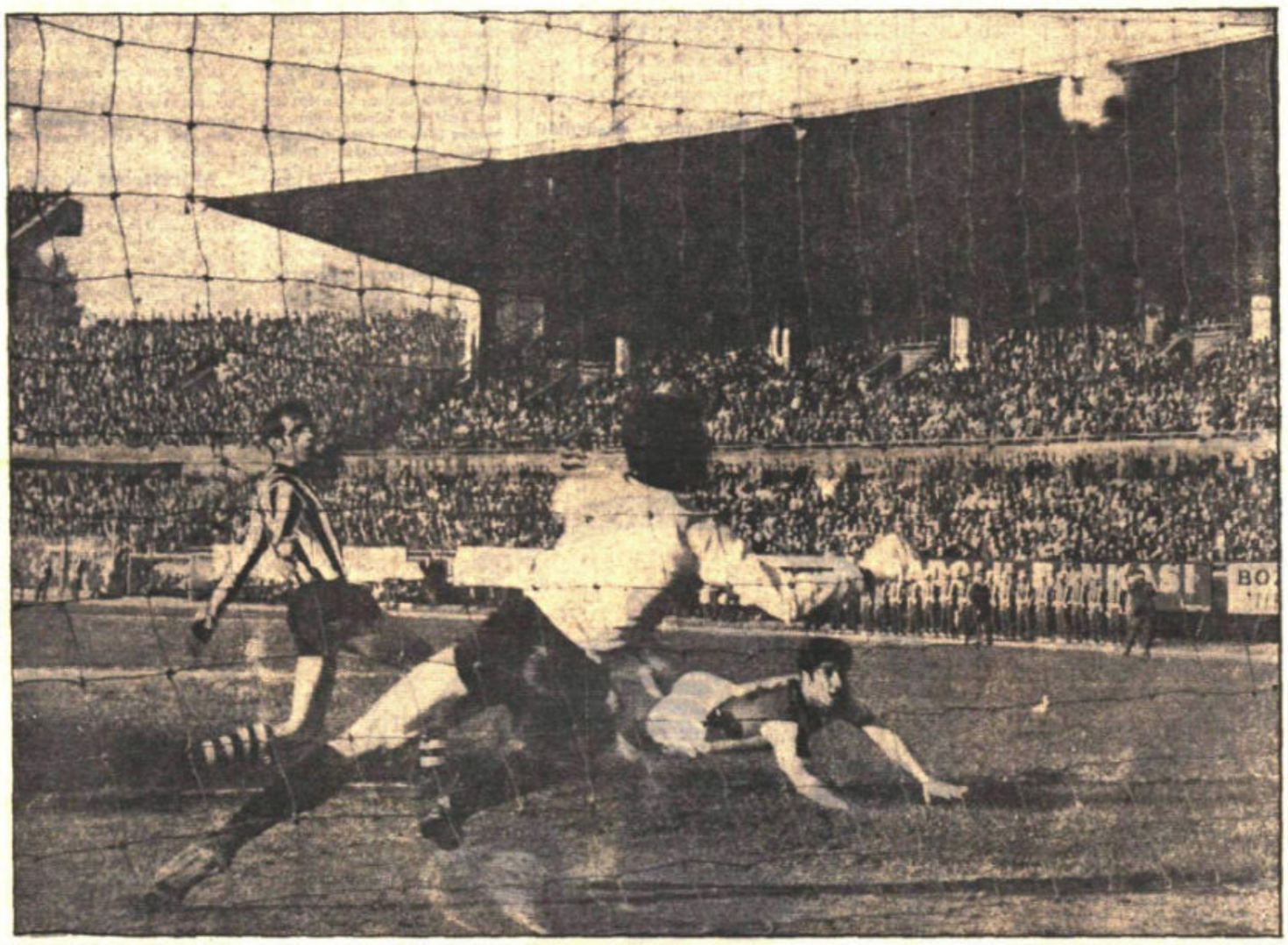

Galatasaray'ın 16. dakikada Gökmen'in güzel bir kafa şutu ile kazandığı gol (Fotoğraf: Tulay Divitçioğlu)

Kalitesiz bir maç

Halit DERİNGÖR

Dün oynanan Galatasaray — Beşiktaş maçını gördükten sonra, Türk futbolu adına bir kez daha umudumuz kırıldı.. Eğer sahada oynayan iki takımdan birinin adı Galatasaray, diğerinin de Beşiktaş olmasaydı, böyle futbolu 35 bin değil, 3500 kişi bile seyretmezdi.

Zaman zaman küçük takımlar, büyük takımların seviyesine çıktı ve denge kuruldu diye tartışmalar yapılır. Bu düşünce gerçekten doğrudur. Büyük takımlar aynı seviyede kaldıkça, bunların seviyesine yükselemeyecek takım yoktur. İşte, dünkü maç bir misaldir.

Maçtan evvel (dev maç) gibi deyimler kullanıldı. Gerçekte, bu maça sözlükte daha küçük deyimler aransa pek daha yerinde olurdu. Fenerbahçe'den sonra Galatasaray ve Beşiktaş'ı da aynı perişanlıkta gördükten sonra birtakım hükümlere varmamız icabediyor. Demek ki Türkiye'de iyi futbol oynayan, kondüsyon ve bilgiye sahip takımlara varamayız. Bunda kim kabahatli? Belki, antrenör, belki amator yöneticiler, belki de Şarklılığın tesiri.. Gerçek olan bir şey varsa, futbolumuzun bir arpa boyu ilerleyemediği...

22 oyuncu sahada birbirine karışmış, bir kedinin yumak arkasından koşması gibi topun arkasından şuursuzca koştular durdular. Bu koşanların içinde de en akıllıca hareket Galatasaray'ın kadroya 10 bin liraya aldığı Mehmet ve Beşiktaş'tan Nihat'tı.. Kaleciler ise görülmeğe (!) değerdi..

Hakemler ise yeni bir çığır açtılar, topu havaya diken bir oyuncuyu dışarı atmakla.. Belki yerinde bir hareket fakat boyle kararlar devam ederse iyi - kötü futbol oynayacak adamları da göremeyeceğiz herhalde...

90 dakikanın ötesi...

"Hâsılat ne kadar?,,

Sadettin ATEŞ

Adı büyük bir maç daha sona ermiş. Galatasaray ile Beşiktaş birer gol atıp 1'er puan almışlardı. Aslında soyunma odalarında rastlanan en enteresan taraf şu idi: İki taraf da neticeyi beğenmiyor fakat «Galibiyete biz daha yakındık» da diyemiyordu.

Turgan Ece netice hakkındaki fikrini kısaca «Normaldir» diye ifade ettikten sonra en çok merak ettiği şeyi sormaktan kendini alamadı:

— «Şey, acaba hasılat ne kadar oldu dersiniz?»

Antrenör Kaloperoviç, «Gerek biz, gerekse Beşiktaş çıkardığı oyunla 40 bin seyirciyi memnun bırakmışlardır sanırım» diyor ve ilâve ediyordu: «Nihat'ın golünde müdafaama kusur bulamıyorum. O adamı tutmak pek güç maalesef.. Netice normaldi.»

BEŞİKTAŞ

Beşiktaş soyunma odasında daha az memnun kişiler toplanmışlardı.

ALİ İHSAN: «Bu bir puan mücadelesidir. Galatasaray'ın Ankaragücü karsısındaki mağlûbiyetinin bu maç için ölçü olamıyacağını söylemiştim. Birinci devredeki oyundan memnun, ikinci devredekinden ise değilim. Erkan'ın hareketi centilmence değildi. onun cezalandıracağız. Ama oyundan atılacak bir hareket yapmamıştı» derken, RECEP şunları söylüyordu: «Oyuna göre normal sonuç. Birkaç kilit adamının kötü oyunu galibiyetimizi önlemiştir.»

SPOR TOTO Sonuçları

F. B. - Mersin İd. Y.	(1-1) 0
Ank. Gücü - A. Ordu	(2-0) 1
Göztepe - PTT	(2-0) 1
S. Spor - Top. Ofis	(2-1) 1
G. S. - Beşiktaş	(1-1) 0
D. Spor - Sam. S.	(1-1) 0
Altay - G. Birliği	(4-0) 1
Esk. Spor - İst. Spor	(2-0) 1
Bursaspor - Vefa	(2-0) 1
İz. Spor - Trabzon	(1-1) 0
Kütahya - Bolu	(1-2) 2
Aydın - Zonguldak	(1-0) 1
Adana - Karşıyaka	(0-0) 0

F. Bahçe, Beyoğluspor'u 3-2 mağlûp etti

İstanbul Voleybol Ligine dün Spor ve Sergi Sarayında devam edilmiş ve şu neticeler alınmıştır:

İETT: 3 - Beykoz: 0
Dz. Harb Okulu: 3 - İTÜ: 0
G. Saray: 3 - Rasimpaşa: 0
F. Bahçe: 3 - B. Spor: 2
İtfaiye: 3 - Beşiktaş: 1

Samsun: 1 Demirspor: 1

Stad: 19 Mayıs
Hakemler: Omer Karadağ (6) Ozcan Gürkaynak (6), Güngor Tunçcan (6),
Samsunspor: Tekin (6) - İhsan (5), Cengiz (5) - Cevdet (5), Rifat (5), Nuri (6) - Sami (5), Temel (6), Ademm (5), Ahmet (6), Abidin (6).
Demirspor: Altay (6 - Necat (5), Timuçin (6) - Birol (6), Namık (6), Kadir (6) - Cahit (5), Aydoğan (5), Mustafa (6), Sedat (6), Tuncer (6).

Vural SAYGILI

ANKARA —

Samsunspor, Demirspor karşısında beklenen oyununu gösteremedi ama yine de başkentten 1 puan alarak ayrılmasını bildi.

Samsunspor, oyuna hemşehrileri Necdet'in ölümü münasebetiyle kollarına siyah bant takarak başlamıştı. Her iki takım da topu orta sahada dolaştırıyorlardı ilk dakikalarda.

Birinci devre Samsunspor'un baskısı altında golsüz sona erdi.

İkinci devreye hızlı başlayan Kırmızı - Beyazlılar 58. dakikada Abidin'in ayağından 1—0 öne geçtiler. Birol buna 68. dakikada cevap verdi

86. dakikada sağdan Cahit'in ortasına Mustafa güzel bir kafa vurdu. Kaleci Tekin'in güzel bir plonjonla bunu yakaladı ve takımının mağlûp olmasını önledi.

Bundan sonra durum değişmedi ve maç da 1-1 sona erdi.

Altay: 4 G.Birliği: 0

Stad: Alsancak
Hakemler: Ahmet Bağattr 6, Tuncay Ozer 5, Kemal Kunal 5.
Altay: Tanzer (6) (Cevdet 5), Oğuz (6), Zinnur (6) - Necdet (6), Rıza (6), Ayfer (7) - Behzat (7), Mithat (5) (Oktay 5), Kraus (4), B. Mustafa (7), K. Mustafa (6).
G. Birliği: Orhan (4) - Hayrettin (4), Haydar (3) - Turhan (4), Tevfik I (3), Burhan (4) - Ilhan (5), Suphi (4) (Tevfik II (5), Tevfik III (5), Rıza (5), Zeynel (5).

Çetin GÜREL

İZMİR —

Altay - Gençlerbirliği maçının ilk devresi denilebilir ki iki tarafın da orta sahada gayesiz top koşturmasıyla geçti. Bu yarının en önemli dakikası 30. dakikada B. Mustafanın ceza sahası içinde çektiği şutun kaleciden dönmesi ve müdafaa tarafından kornere çıkarılmasıydı.

47. dakikada Behzat'ın sağdan yaptığı ortayı B. Mustafa 6 pas üzerinden gole çevirdi. Yine aynı Mustafa bir dakika sonra K. Mustafa'nın verdiği pası penaltı noktası üzerinden yerden bir şutla ağlara taktı: 2-0.

64. dakikada Mithat'ın soldan asıarttığı topu K. Mustafa göğsüyle kaleye soktu ve durumu 3-0 yaptı..

70. dakikada B. Mustafa santradan aldığı topla gitti, ceza sahası üzerinde bulunan Behzat'ı gördü, bu oyuncu iki müdafiye rağmen yerden bir şutla 4. Altay golünü yaptı ve maçta İzmir'in siyahbeyazlı takımının birçok golluk pozisyonu harcamasından sonra 4-0 sona erdi..

Bursa : 2 Vefa : 0

STAD: Atatürk
HAKEMLER: Hamza Özdağ (6), Fahri Alpagut (6), Taşkın Yalçınkaya (6)
BURSASPOR: Osman (6) - Müfit (6), Cengiz (6) - İsmail (6), A. Tuna (7), Canan (7) - Mesut (8), Ersel (6), Vahit (6), Sinan (5), Halûk (5)
V E F A : Ali (6), Selâhattin (6), Doğan (5), [Faik 4], - Abdülmetin (6), Fikri (6), Ertuğrul (5) - Erdin (6), Salim (5), Erdal (5), [Zülfi 4], Nedim (5), Bekir (4).

Enver AYHAN

BURSA, —

Bursaspor Ligin en altında bulunan renkdaşı Vefa karşısında her iki yarıda attığı birer golle karşılaşmayı 2 — 0 kazandı ve böylece ligde ilk galibiyetini almış oldu.

Maça Necdet için yapılan saygı duruşundan sonra başlandı. Oyuna fırtına gibi giren Bursaspor, kurduğu üstünlüğü devre sonuna kadar devam ettirdi. Fakat bu üstünlüğe rağmen ele geçirilen fırsatlara forvet elemanları sadece bir defa değerlendirebildiler. 17. dakikada ceza atışında Cengiz'in çektiği şut baraja çarptı, müsait durumda topu yakalayan Vahit yakın mesafeden Bursaspor'un golünü kaydetti: 1—0. İlk yarı bu sonuçla kapandı.

Bursaspor üstün ve baskılı oyununu ikinci yarıda devam ettirdi. Hızlı, canlı ve atak bir oyun çıkaran Bursaspor, 70. dakikada Vahit'in ayağından ikinci golü kazandı. Karşılaşma da Bursasporun 2—0 galibiyetiyle bitti.

Eskişehir : 2 Ist. Spor : 0

STAD: Atatürk
HAKEMLER: Fehmi Pazarcı (7), Avni Yelken (7), Ziya Albayrak (7)
ESKİŞEHİRSPOR: Mümin (7) - Ilhan (7), Abdurrahman (8) - Kâmuran (7), Ismail (6), Nuri (7) - Ayhan (7), Nihat (6) (Faik 6), Vahap (7), Burhan (6), Ender (6)
İSTANBULSPOR: Mete (6) - Celâl (5), Alpaslan (6) - Türker (6), Yıldırım (7), Bülent (5) - Kasapoğlu (6), Cemil (5), B. Ahmet (6), K. Ahmet (6), Bilge (5).

Haşmet İNÖNTEPE

ESKİŞEHİR. —

Eskişehirspor, İstanbulspor önünde iki devrede attığı birer golle 2 — 0 galip gelirken ortaya güzel bir futbol koydu.

Eskişehirspor, Abdurrahmanla Cemil'i durdurduktan sonra, ilk yarıda devamlı olarak Ender'i sağ kanatta oynatırlar'ken Fethi'nin boşluğunu Nihat ve Ayhan'ı çift santrfor oynatarak kapatıyor, iki beki atakta açık gibi oynatıp 8 kişi ile hücuma geçerek İstanbulspor'un direnişini 16. dakikada kırarak gole gidiyorlardı. İstanbulspor ise başarılı oyunu ile Es-Es fırtınasına karşı koyarken sayısız golleri başarılı defansı önlüyordu.

16. dakikada Nihat'ın ayağından ilk gollerini kazanan kırmızı şimşekler ikinci yarıya da hızlı girdiler ve 63. dakikada Burhan'ın ayağından ikinci gollerini kazandılar.

Karşılaşma da Eskişehirspor'un 2 — 0 galibiyetiyle sona erdi..

2. TÜRKİYE LİGİNDE BU HAFTA

2. ve 3. Türkiye Ligine bu hafta çeşitli sahalarda yapılan maçlarla devam edilmiş ve şu neticeler alınmıştır:

2. TÜRKİYE LİGİ

Adanaspor - Karşıyaka:	0-0
Hacette - Feriköy:	0-0
Kütahyaspor - Bolusspor:	1-2
Sivasspor - Bahkesir:	0-0
T. Id. Yurdu - A. D. Spor:	0-1
Kocaelispor - Giresun:	1-0
Düzcespor - Günesspor:	0-1
Bandırma - Orduspor:	1-1
Kayserispor - Manisa:	2-1
Sakaryaspor - Afyonspor:	2-0
Aydınspor - Zonguldak:	1-0
Nazillispor - Antalya:	3-1
Beykoz - Denizlispor:	1-0
İzmirspor - Trabzon:	1-1

3. TÜRKİYE LİGİ

Kasımpaşa - Konyaspor:	0-0
Muğlaspor - Karabük:	0-0
Taksim - Uşakspor:	1-3
Petrolofis - Malatyaspor:	0-0
Kırklareli - Lüleburgaz:	0-0
Canakkale - Kastamonu:	2-0
Tekirdağspor - Yedikule:	2-0
İdmanyurdu - Sarıyer:	0-0
Burdurspor - Edirne:	2-1
Diyarbakır - Elâzığspor:	1-1
Corumspor - Erzurum:	2-1
Mardinspor - Ceyhan:	1-3
Tokatspor - İskenderun:	1-3
Ereğlispor - Yenimahalle:	1-1
Hatayspor - Barbaros:	2-1
Amasya - Nevşehirspor:	4-1
Kırşehir - Erzincanspor:	1-1
Urfaspor - Rizespor:	0-0

MAHALLİ PROF. LİG

Eyüp - Alibeyköy:	0-0
Hasköy - Davutpaşa:	0-0
Anadolu - Yeşildirek:	3-1

Galatasaray'ın Yugoslav kalecisi, bir penaltı kurtardı, 8 şutu da kaleden çıkardı

G.Saray, Simoviç'le finalde

Galatasaray: 1 - Beşiktaş: 0

GOL: *Dk. 46 Abramcik.*
HAKEMLER: *Yusuf Namoğlu (6), İlker Zümrüt (6), Ergül Yücedağ (6).*
GALATASARAY: *Simoviç (9)-Sefer (5), Raşit (4), Fatih (5), Ahmet (3)-Cüneyt (5), Bülent (4), Semih (4)-Adnan (4) (Burak ? Dk. 69) (Barbaros ? Dk. 84), Levent (4), Abramcik (5).*
YEDEKLER: *Haydar, Hakan.*
TEKNİK DİREKTÖR: *Jupp Derwall (5).*
TOPLAM PUAN: *52.*
BEŞİKTAŞ: *Adem (3)-Gökhan (3) (Bora 3 Dk. 61), Samet (6), Hüsamettin (4), Fikret (6)-Rıza (5), Ziya (5), Metin (7)-Feyyaz (4) (Ali ? Dk. 70), Kovaçeviç (5), Şekerbegoviç (6).*
YEDEKLER: *Zafer, Necdet.*
TEKNİK DİREKTÖR: *Branko Stenkoviç (4).*
TOPLAM PUAN: *55.*
KULLANILAN FAUL: *Galatasaray 30, Beşiktaş 17.*
KULLANILAN KÖŞE ATIŞI: *Galatasaray 1, Beşiktaş 6.*
OFSAYTA DÜŞÜŞ: *Galatasaray 3, Beşiktaş 2.*
CEZA ALANI DIŞINDAN ŞUT: *Galatasaray 2, Beşiktaş 4.*
CEZA ALANINDAN ŞUT: *Galatasaray 5, Beşiktaş 9.*
KALEYİ BULAN ŞUT: *Galatasaray 3, Beşiktaş 8.*
DIŞARIYA GİDEN ŞUT: *Galatasay 4, Beşiktaş 5.*
SARI KART: *Gökhan (Beşiktaş), Adnan (Galatasaray).*
SEYİRCİ: *26.665.*
HASILAT: *13.250.850 TL.*

HİLMİ TÜRKAY

Galatasaray, Simoviç ile finalde... Dün Yugoslav file bekçisinin günüydü. Dün, alkış tutan eller Simoviç içindi. Berlin'de Turgay'ı görmeyenler, dün ilk kez kaleci gördü. 10 Galatasaraylı, Simoviç'in sırtında dün finale taşındı. Beşiktaş, Galatasaray'ı geçti, ama Simoviç'i geçemedi.

Beşiktaş Teknik Direktörü Stankoviç, basın mensupları ile yaptığı her toplantıda **"zor"** diyordu da başka bir şey söylemiyordu. Gerek lig ve gerekse kupada başarı sağlayabilmek için zamana ihtiyaçları olduğunu vurguluyordu. Ama hem lig hem de kupa maçlarının üst üste gelmesi, Siyah-Beyazlı takımı iyiden iyiye yormuştu. Artık koşan ayaklar sahaya çıktığında, eskisi gibi değildi, zorlanıyordu. Değil 90 dakika, ilk 45 dakikayı bile güçlükle çıkarıyorlardı. Galatasaray daha rahattı, çünkü Sarı-Kırmızılı takım için lig bitmiş, bu nedenle de varını yoğunu kupaya bağlamıştı.

Fenerbahçe Stadı'nda oynanan ilk maçta, tarafların birbirine karşı üstünlük sağlayamadan işi düne bırakmaları ile heyecan bir kat daha artmıştı. Yağan yağmura karşın 26 bin biletli seyirci suskunluk içersinde maç saatini bekliyordu. Kadrolar anons edildiğinde, Beşiktaş savunmasında büyük değişiklik vardı. Orta alanın iki başarılısı Gökhan sağbekte, Fikret ise solbekte, sağbekteki Hüsamettin ise liberoda görevlendirilmişti. Anlayamadık, bizim için büyük bir yanlışlıktı bu, ama ihtiyar kurtun bir bildiği olsa gerek dedik. Sonuçta her şey ihtiyar kurtun dediği gibi değil, bizim dediğimiz gibi oldu. Orta alanda Rıza yalnız kaldı, Fikret, ilk kez sol bekte oynadığından, ikinci yarının, hele maçın son 15 dakikasında bu yerinden uzaklaşınca, Galatasaray'a meydan boş kaldı. Dün Beşiktaş'ta bir tek Metin iyiydi. Antrenmanlarda çok iyi penaltı atışları yapan Ziya'nın kazanılan penaltıyı Simoviç'e teslim etmesi, hem kendisi hem de takımı açısından büyük şanssızlıktı kuşkusuz. Oysa Beşiktaş, rakibinden çok daha fazla gol pozisyonuna girmiş, çok fazla şut atmış, çok daha fazla köşe atışı kullanmış, yani kısacası çok az hata yapmıştı.

Galatasaray, finali hak eden bir oyun çıkarmış mıydı? Bu sorunun yanıtı kesinlikle **"hayır"** olacak. Bir tek Simoviç vardı. Varını yoğunu ortaya koydu, sakatlanma pahasına kendisini yerden yere attı, penaltı kurtardı. Maç sonrasında da Galatasaraylı taraftar takımını değil, zaten Yugoslav file bekçileri için bağ-

(Arkası 11. Sayfada)

EN BÜYÜK SİMOVİÇ — Dün Beşiktaş karşısında yaptığı kurtarışlarla takımını finale taşıyan Yugoslav kaleci Simoviç, maç sonrası arkadaşlarının sevgi dolu öpücükleriyle karşılaştı. (Fotoğraf: ASENA ÖZKAN)

MAÇTAN İZLENİMLER

Basın tribünü bir silkinse...

HALİT DERİNGÖR

Her karşılaşmada, ya maçın kaderini etkilemiş bir futbolcu seçip yazıyor, ya da o maçtaki alışılmışın dışındaki bir olayı aktarmaya çalışıyoruz. Bu sistem içinde hep düşündüğüm bir şeyi yapma fırsatı çıktı. Basın tribünü 90 dakikayı nasıl geçiriyor?

Basın tribününde sürekli konuşma vardır. Spor yazarı olan da olmayan da fikirlerini ortaya atarken oldukça ilginç notlar elde etmek mümkün. Dün Fikret'i solbekte, Hüsamettin'i de stoperde gördüğümüzde, tribünümüzün ilk eleştirisi geldi. **"Stankoviç saçmalıyor..."** Ardından Galatasaray'da Yusuf'un yerine Sefer'in olmasına yorum aşağı yukarı aynı, **"Derwall delirmiş."** Bunlar kişisel düşünceler, yorumlar kuşkusuz. Bir de **"insanüstü"** nitelikte yaklaşımlar var. Hakemin 5-6 metre uzağındaki bir pozisyonu değerlendirmemesi, bizim tribünden, olay yerine yaklaşık 150 metreden; çok net görünüyor olmalı ki **"top Metin'in eline çarptı, vermedi"** denilebiliyor.

Örneklere bir de **"kâhinleri"** eklemek isteriz. Beşiktaş penaltı kazanmış, Ziya topun başında. Arkamızdan bir ses; mantığının değil, gönlünün etkisinde; diyor ki, **"Ziya, penaltıyı kaçıracak..."** Ziya geliyor, kötü vuruyor ve gününde olan Simoviç, topa sahip olunca kehânet gerçekleşiyor. Aynı ses, **"Ben demedim miydim.."** diye yeniden kulaklarımıza doluyor.

Son örnek, Abramcik'e ilişkin. Maçın ilk yarısı bittiğinde, **"Galatasaray'da gol atacak adam yok"** yorumuna karşın 46. dakikada Abramcik'in ustaca golü ile bir yorum daha çürüyüp gidiyor.

Şöyle bir düşünüyoruz da, şu bizim basın tribünü bir silkinse, belki yüzlerce antrenör, hakem çıkar. Hem de hepsi bilgisayar devrine uymuş, neredeyse bir futbolcunun kafasından geçenleri okuyacak düzeyde.

Maçın eleştirileri

Biri vezir, biri rezil etti

ABDÜLKADİR YÜCELMAN

Bir futbolcu, bir takımın kaderini değiştirebilir mi? Bir kaleci, takımını tek başına kurtarabilir mi?

Bir kişi 10 kişiye karşı tek başına kafa tutabilir mi? Eğer bu dünkü maçın tek yıldızı Simoviç'se, evet. Bir sezon boyu hatalı goller yiyen, hatta bacak arasından yumurtlayan Simoviç, dün Beşiktaş karşısında devleşti ve Galatasaray'ı finale taşıyan adam oldu.

Beşiktaş, hele ikinci yarıda tek kale oynarken kalesinde devleşen bir Simoviç'i aşamadı. Köşeleri bulan topları lastik gibi uzanıp çelen Simoviç, galibiyete tek başına adını yazarken, Galatasaraylılar da onun tek başına Beşiktaş ataklarını önleyişini seyrediyordu. Beşiktaş kalesinde de bir Adem vardı. Galatasaray'ın Beşiktaş kalesini bulan 3 topundan birisini bir anlık tereddüdü yüzünden kapamamış ve adeta uyumuştu. Bir anlamda bir kaleci, takımını vezir, diğeri rezil etmişti.

Simoviç şov...

HINCAL ULUÇ

Geçen hafta **"Galatasaray turu rahat geçer"** demiştik. Yanıldık. **"Trabzon önünden yıpranmış olarak çıkacak Beşiktaş önünde..."** diye gerekçe koymuştuk, onda da yanıldık. Haftadan Erdal, İsmail ve Yusuf'un kaybıyla yıpranmış çıkan takım Galatasaray oldu çünkü. Bu Galatasaray önünde dün turu rahat geçmesi gereken takım Beşiktaş olacaktı. İzlediğimiz maçın hakça sonucu da Sarı - Kırmızılı takımın en az yarım düzine gollük spor tarihine geçecek bir yenilgisiydi. Ama olmadı. Bir tek adam **"Çanakkale geçilmez"** dedi ve geçemediler.

Ülkemizde kaleci deyince hep Turgay Şeren'in Berlin maçı anlatılır. O maçı görmedik. Bunca yıllık spor yazarlığı hayatımızda da dün ilk kez bir adamın bir takımı tek başına mağlup ettiğine şahit olduk.

Dünkü Simoviç'i anlatmak güç. Maçı izlemediyseniz bugün çıkan gazetelerin tümünü alın ve başlıklarına bakın yeter. Biz bu satırları yazarken o başlıklar daha dizilmemişti bile. Ama arkadaşların neler yazacaklarını tahmin etmek güç değil.

Galatasaray dün özellikle ikinci yarıda tel tel döküldü. Takımda futol adına ne yaptığını bilen tek kişi belki de Abramcik'ti. Top Beşiktaş'ta iken tıpkı geçen haftadaki gibi yönettiği presle savunmaya ilk nefesi hep o aldırdı. Onun ötesinde Levent, **"Bende ısrar ederseniz oynarım"** der gibiydi. Hadi biraz da abartma ile Ahmet, topa benzer bir şey oynadı. Adnan ve Cüneyt dökülmekte; Bülent ilk yarıda gol kaçırma, ikinci yarıda top ezmede kendileriyle yarış halindeydiler. Başta Raşit ve Fatih olmak üzere ötekiler akıl almaz acemilikler yaptılar.

Beşiktaş mı?

Dünkü maç, sahadaki oyunun hakkı olan en az 6-1'lik skorla bitseydi, bugün gazeteler ne yazardı, diye düşünün ve artık isterseniz Beşiktaş'ı yeren satırları okumayın.

"Onların takım olarak hak ettikleri finale Simoviç tek başına çıktı" de yin ve geçin.

Beşiktaş'ın beceriksizliği

ERDOĞAN GÜRHAN

Tüm ümitlerini kupaya bağlamış, yarı finalin bu ikinci maçına birçok direkt elemanından yoksun çıkmak zorunda kalan Galatasaray. Rakiplerini hem moralsiz, hem de bu denli zor durumda yakalayan Beşiktaş. Maçın dörtte üçünde hâkim olan Siyah-Beyazlılar, beceriksizce kaçırdıkları penaltı ve gollük pozisyonlar sonucu yenilmekten kurtulamadılar. Ben, dünkü maçın Beşiktaş'ını yorumlamaya çalışacağım.

Oyunun başlaması ile Stankoviç, Galatasaray oyun planını iyi etüt etmiş olduğunu, takım tertip ve dizilişi ile gösterdi. Sarı-Kırmızılıların sağ kanatta oynattıkları Adnan'ı oyunda orta alana çekerek, bu boşluğu defanstan ve orta alandan adam kaçırarak gol atmayı amaçladıkları bilinmektedir. Stankoviç, solbek oynattığı Fikret'i bu alanı boşaltmadan top rakipteyken önüne geleni marke ettirdi, topu kendi takımı kazandığında da, önünde oynayan Şekerbegoviç'in rakip bek Sefer'i ortalara çekmesi, Fikret'e büyük oyun alanı bırakmış oldu. Toplar Fikret'e atıldığında, Sarı-Kırmızılılar hallaç pamuğu gibi dağıldılar. Bu dakikalarda Beşiktaş, birçok bariz gol pozisyonla-

(Arkası 11. Sayfada)

Derwall: Simoviç klasını ispatladı

Beşiktaş Teknik Direktörü Stankoviç, "Oyunun büyük bölümünde üstün oynadık. Golde de hatalıydık" dedi.

Spor Servisi — Maçtan sonra Galatasaray Teknik Direktörü Jupp Derwall, **"Bizi Simoviç kurtardı"** derken, yenilip elenen Beşiktaş için Stankoviç'in sözleri, **"Güzel oynadık, ama golde hatalıydık"** şeklindeydi.

Galatasaray Teknik Direktörü Derwall'in sevinci gözlerinden okunuyordu. Eksik kadro ile hazırlandıklarını belirten Alman çalıştırıcı, **"Maça umutlu çıkmıştık. Genelde güzel bir futbol oynadığımızı söyleyebilirim. Öne geçtikten sonra savunma ağırlıklı oynadık ve uluslararası tecrübesiyle Simoviç bizi finalist yapmaya yetti"** dedi.

STANKOVİÇ: HATALIYDIK

Beşiktaş çalıştırıcısı Branko Stankoviç ise, kaleci Adem'in tercümanlığında yaptığı açıklamasında, Metin, Fikret ve Ziya'nın istediği gibi oynamadığını belirterek şöyle konuştu: **"Golde hatalıydık. Ama maçın büyük bir bölümünde üstün olan taraf bizdik. Her maçta herkes hata yapabilir. Ancak böyle kritik maçlarda daha titiz olmak gerekirdi."**

"Penaltıyı neden Ziya'ya attırdınız?" şeklindeki bir soruya da Stankoviç'in yanıtı şu oldu: **"O anda kendisine en çok kim güvenirse topu kapar ve gider penaltıyı atar."**

Eczacıbaşı da yarı finalde

ALİ ÖZSOY

Eczacıbaşı yarı finalist 79-78.

Çok çekişmeli ve heyecanlı geçen play-off'un ilk ayağının üçüncü maçında Ezacıbaşı, Efes Pilsen'i bir sayılık üstünlük ile devirerek ilk dört takım arasına girmeyi başardı. Efes Pilsen, Eczacıbaşı karşısında bir ara 17 sayılık bir üstünlük sağlamasına rağmen, oyunun ilerleyen dakikalarında üstünlüğü rakiplerine kaptırarak sahadan yenik ayrıldı.

Maça Eczacıbaşı klasik beşi ile başlarken, Efes Pilsen bir önceki maça göre ilk beşine Can'ın yerine Ömer'i alarak başladı. Efes Pilsen bir ve kutu savunması (Lütfi-Erman) yaparken, Eczacıbaşı, Efes Pilsen'in oyunu değerlendiren oyuncusu Haigler'i Jim ile durdurup diğer oyuncuları ile de adam adama savunma yapıyordu. Başta Efes Pilsen'in savunması başarılı gözükürken, Eczacıbaşı hücumda çok hareketsiz oynaması neticesinde aradaki farkı ilk 10 dakikada 10 sayıda tutabildi. An-

(Arkası 11. Sayfada)

ECZACIBAŞI — Efes Pilsen'i tek sayı ile yenen Eczacıbaşı, yarı finalist oldu. (Fotoğraf: TURGAY ÖRME)

MAÇIN ELEŞTİRİSİ

Kazanmayı bilmek

Dr. DENİZ GÖKÇE

Efes Pilsen ile Eczacıbaşı arasındaki maç, bir stres maçı idi. Takımlar birbirine denk kuvvette idiler. Skor bir bire dayanmıştı. Böyle bir maçta tek bir hatanın bile sonucu etkileyebileceği düşünülebilirdi, nitekim öyle oldu. Oyunun ilk devresinin sonunda peşpeşe üç hata Eczacıbaşı'nı birden yıkıvermişti. İkinci devrenin sonunda ise hataları yapan Efes Pilsen oldu. Bunda biraz da ilk devredeki faullerin sonucu çok sayıda Efes oyuncusunun maçın büyük bir kısmında kenarda oturmaya zorunlu olması rol oynadı. Efes'in gerçekten çok faul mü yaptığı, yoksa hakemlerin play-off heyecanına kapılıp biraz hassas düdük mü çaldıklarını tartışmak isteyenler olacaktır. Biz bu tartışmanın dışında kalacağız, ama son dakikada Eczacıbaşı'na verilen topun da aslında Efes'in topu olması gerektiği tezi bizce epey kuvvetli bir tez. Ama gene de bu maçın hakemlerine iyi bir not veriyoruz.

★ ★ ★

Eczacıbaşı takımı maçın başında on beş dakika kadar savunmalarını organize edemediklerinden oldukça zorlandı. Bunda Emir'in hareketsizliği bü-

(Arkası 11. Sayfada)

Detay İstatistik

Eczacıbaşı: 79 — Efes Pilsen: 78

İLK YARI SKORU: *43-35 (Efes Pilsen lehine)*
SALON: *Spor ve Sergi Sarayı*
HAKEMLER: *Gökhan Günalp, Erdinç Elmastaş*

ECZACIBAŞI: *Emir (6) 6, Jim (7) 22, Scott (6) 9, Melih (7) 8, Erman (8) 30, Behçet (6)4 .*

	3 sayı	Şut	P.Dibi	Faul	T.K.	T.Ç.	S.R.	H.R.	Blok
Emir	—	0/2	3/3	—	4	3	6	4	2
Jim	2/3	2/8	5/6	2/5	4	—	4	4	—
Scott	—	0/2	4/6	1/2	1	—	—	7	—
Melih	2/6	1/5	—	—	1	—	1	—	—
Erman	—	5/10	3/5	14/15	2	1	—	1	—
Behçet	0/1	2/4	0/2	0/3	3	2	3	1	—

Şut Yüzdesi: *34,* **P.Dibi Yüzdesi:** *68,* **Faul Yüzdesi:** *68,* **Savunma Ribaundu:** *14,* **Hücum Ribaundu:** *17,* **Top Kaybetme:** *15,* **Top Çalma:** *6.*

EFES PİLSEN: *Tim (6) 22, Doğan (4) 11, Lütfi (4) 3, Ömer (6) 6, Haigler (7) 20, Taner (5) 10, Ferhat (4) 2, Can (5) 4.*

Tim	2/4	4/5	4/5	0/2	5	3	1	2	—
Doğan	1/6	3/6	1/1	—	1	—	1	—	—
Lütfi	—	1/3	—	1/2	3	1	2	—	—
Ömer	—	0/2	3/6	—	1	—	7	2	—
Haigler	—	3/6	4/5	6/7	—	1	2	2	—
Taner	2/4	0/1	2/3	—	1	2	—	—	—
Ferhat	—	—	1/1	—	—	—	3	—	—
Can	—	—	1/1	2/2	—	—	—	—	—

Şut Yüzdesi: *43,* **P.Dibi Yüzdesi:** *72,* **Faul Yüzdesi:** *69,* **Savunma Ribaundu:** *16,* **Hücum Ribaundu:** *6,* **Top Kaybetme:** *11,* **Top Çalma:** *7.*

TOP HÂKİMİYETİ DEĞERLENDİRMESİ:

ECZACIBAŞI: *63 şut ve pota dibi, 58 sayı için, 13 faul 17 sayı için, 15 top kaybetme, 92 toplam top hâkimiyeti.*
79÷91 = **0.86** *sayı top hâkimiyeti başına*
15÷91 = **0.16** *top kaybı yüzdesi.*

EFES PİLSEN: *59 şut ve pota dibi; 64 sayı için; 5 faul, 9 sayı için, 11 top kaybetme; 75 toplam top hâkimiyeti.*
78÷75 = **1.04** *sayı top hâkimiyeti başına*
11÷75 = **0.14** *top kaybı yüzdesi.*

KOÇ DEĞERLENDİRMESİ

Faruk Akagün (8): *Takımını özellikle 2. yarıda iyi motive etmesi ile maçın kendi lehine dönmesini sağladı. Kritik kararları lehine sonuç verdi.*
Aydın Sivavuş (4): *İki defa eline geçirdiği farkı koruyamadığı gibi, takımına yapmak istediklerini de yaptıramadı.*

HAKEM DEĞERLENDİRMESİ

Gökhan Günalp, Erdinç Elmastaş (6): *Play-off'un başarılı ikilisi birkaç karşılıklı hata hariç, vasat bir yönetim gösterdiler.*

Maçın tek golü

GOLE GİDEN YOL — İkinci yarının hemen başı. Beşiktaş savunması durmuş, Fikret'in engelleyemediği top Adem'e daha yakın.

GOL GELİYOR — Hatalar zincirine Adem de ekleniyor. Kaçırdığı top kaleye yönelmiş, Fikret ve Abramcik alarmda.

VE GOL — Artık engellemek zor. Abramcik bir dokunsa yetecek. O da öyle yapıyor. Fikret ve Rıza golü engellemek için yardımlaşamıyorlar. (Fotoğraflar: ENDER ERKEK)

Trabzonspor finalde

Denizlispor: 2 - Trabzonspor: 2

HAKEMLER: *Ahmet Akçay (1), Engin Kurt (1), Muhsin Karaboğ (1)*
DENİZLİSPOR: *Bülent (6), Zafer (5), Ahmet (7), Kenan (6), Gürsel (7), Mehmet (7), Mesut (6), Bahtiyar (5), (Mahmut 7), Öner (7), Ergün (5), Hüseyin (5), (Kerim 6)*
TRABZONSPOR: *Şenol (8), Turgay (6), Kemal (6), K.Şenol (7), Necati (5), Mehmet (6), Bahattin (5), Hasan (6), Güngör (5), B.hasan (7), (Lemi 4), İskender (6)*
GOLLER: *Dk. 23 Turgay (Penaltıdan), Dk. 45 Öner (Penaltıdan), Dk. 52 Kerim, Dk. 83 B.Hasan*
M.ALİ ÇETİN

DENİZLİ — Federasyon Kupası yarı final rövanş maçında Denizlispor, ligin şampiyon adayı Trabzonspor karşısında ilk yarıda zorlandı. Oyunun üçüncü dakikasında Sancar'ın kullandığı faul atışında K. Mehmet'in sert şutu, direğin yanından auta çıktı. 11. dakikada konuk takım ilk atağını geliştirdi. B. Hasan'ın kafa ile indirdiği topa İskender altıpas köşesinden sert vurdu. İyi yer tutan Bülent, tehlikeyi korner ile önledi. 22. dakikada Öner, Turgay'dan güzel sıyrıldı. Ortaladığı topa, Bahtiyar yükseldi, ama vuruşu auta çıktı. 24. dakikada Trabzonspor'un golü geldi. İskender'in pası ile ceza sahasına giren K. Hasan'ın Ahmet tarafından engellenmesi üzerine orta hakem penaltıyı verdi. Atışı kullanan Turgay, takımını 1-0 öne geçirdi.

37. dakikada Öner'in kullandığı serbest atışta Mesut nefis bir kafa şutu çıkardı. Kaleye girmek üzereyken topu son anda Şenol kornere çeldi.

44. dakikada, Denizlispor beraberliği yakaladı. Bu dakikada K. Mehmet'in ceza sahasına girerken attığı sert şut, Kemal'in koluna çarptı ve hakem Akcay ikinci kez penaltı noktasını gösterdi. Atışı kullanan Öner, sko-

(Arkası 11. Sayfada)

Ankaragücü Balkan Kupası'na veda etti

Ankaragücü: 3
İraklis: 4

HAKEMLER: *Oktaviyan Stremg (5), Kristian Teoderesw (5), Vircia Kostandiexu (5), (Rumen).*
ANKARAGÜCÜ: *Adil (5), Hikmet (5), Erhan (4), Hüsnü (6), Alper (6), İskender (4), (Metin 5), Bülent (3), Nazmi (5), Halil İbrahim (5), Ahmet (5), Kemal Yıldırım (5).*
İRAKLİS: *Gitsioudis (4), Zifkas (5), Lefkopoulos (3), Firovs (6), Perganimos (4), Konfidis (5), Maloumidis (5), Papaıcannou (6), Gretarson (4), Hacıpanakis (6), Karaiskos (6).*

KIRMIZI KART: *Karaiskos.*
NORMAL SÜRE: *Hüsnü (Dk. 5) 1-0.*

VURAL SAYGILI

ANKARA — Atina'daki maç da 1-0 bittiğinden, uzatma dakikalarından sonra penaltı atışları yapıldı. H.İbrahim ve Nazmi atışları gol yaparken, Alper ile Hikmet, atışları değerlendiremediler. İraklis'ten 4 futbolcu da penaltıları gol yapınca, tur atlayan takım İraklis oldu.

Çukurova 4. yarı finalist

Çukurova San.: 90
Karşıyaka: 70

SALON: *Edip Buran*
HAKEMLER: *Nejat Duran (6), Oktay Üner (6)*
ÇUKUROVA SANAYİ: *Ricky 7(18), M.Ali 6(2), Levent 8(24), Serdar 8(22), Lester 8(24), Cihangir 5(0), Ömürden 5(0)*
KARŞIYAKA: *Murat 5(8), Cihangir 6(12), Birtan 7(11), Williams 7(14), Dawis 6(16), Tuğrul 5(6), Suat 5(4), Turgut 4(2)*
İLK YARI: *50-39 (Çukurova lehine)*
5 FAULLE ÇIKAN: *Levent (Dak. 38)*

NAZMİ AKDAĞ

Çukurova Sanayi play off grubundaki üçüncü maçında Karşıyaka'yı 90-73 yenerek ilk dört takım arasına girmeyi başardı. Maça Çukurova Sanayi Ricky, M.Ali, Levent, Serdar ve Lester; Karşıyaka ise Murat, Cihangir, Birtan, Williams ve Davis ilk beşi ile başladılar. Çukurova Sanayi maça hızlı başlamasına rağmen Karşıyaka'dan Birtan'ın basketlerine engel olamayınca 5. dakikayı 12-8 yenik kapadı. Maçın bitimine iki dakika kala Levent beş faulle oyun dışı kaldı ama Çukurova Sanayi evinde Karşıyaka'yı 90-73 yenerek finalist oldu.

Judocularımız Balkan minderine çıkıyor

YURAL AHI

XI. Balkan Birinciliği bugün saat 14.30'da Burhan Felek Spor Salonu'nda gençler kategorisi ile başlıyor.

23 mart cumartesi günü büyük erkekler, pazar günü ise bayanlar karşılaşmaları yapılacak. Romanya, Bulgaristan, Yugoslavya ve Yunanistan'ın katıldığı karşılaşmalarda Türk Ulusal Judo takımının alacağı dereceler merakla beklenirken Adnan Özmen, Ahmet Kösoğlu, Selahattin Ünay gibi yetkin antrenörlerin yönetiminde bir aydır ciddi çalışmalar yapan judo ekibimiz, dün son kez eski ünlü judocumuz Kamil Korucu tarafından çalıştırıldı.

Özellikle büyükler karşılaşmasına önem verilen birinciliklerde A ulusal ekibimizin son form ve teknik özellikleriyle durumları şöyledir:

60 kg.: Mustafa Seren: 28 ya-

(Arkası 11. Sayfada)

Saha dışı patron Ziya Şengül

Spor Servisi — Futbol Federasyonu bünyesinde oluşturulan **"idari menajerlik"** görevine getirilen Ziya Şengül ve Federasyon Başkanı Kemal Ulusu dün bir basın toplantısı düzenleyerek, Şengül'ün görev ve sorumlulukları hakkında bilgi verdiler. Buna göre, Şengül milli takımların saha dışındaki tek sorumlusu olacak.

Verilen bilgilere göre Şengül, federasyon, milli takımlar ve APED (Araştırma, Planlama ve Eğitim Dairesi) arasında görev yapacak. Milli takım düzeyindeki futbolcuların özel yaşamlarına dek herşeyiyle yakından ilgilenecek olan Şengül, kulüplerle ve kulüp çalıştırıcılarıyla diyaloglar kurarak Milli Takım Teknik Direktörüne ve Federasyon Yönetim Kurulu'na, gerekli konularda da APED'e bilgi verecek. Şengül'ün açıklamasına göre bundan böyle takımların teknik direktörlerine **"Milli takıma veremeyeceğin hasta, sakat ya da herhangi bir özüru olan futbol-**

(Arkası 11. Sayfada)

şında en eski judocumuz. Yerde güçlü. 1980 Balkan birinciliklerinde bronz madalya aldı. Seoi-Nage tekniğinde başarılı.

65 kg.: Kemal Gezginci: 21 yaşında. İlk kez giriyor. Avrupa gençler birinciliğine katıldı. Tüm karşıtlarını yenerek kadroya alındı.

71 kg.: Ahmet Akcan: 29 yaşında. Yer tekniklerinde iyi, dereceye girmesi zor.

78 kg.: Temel Çakıroğlu: Bu siklette Almanya'dan dün gelen Süheyl Yeşilnur'la yapacağı karşılaşma ikisinden birini belirleyecek. Çakıroğlu 1980 Balkan 2.'si ve deneyimli. Yeşilnur judomuzun en büyük ismi. Kombine tekniklerinin en iyi uygulayıcısı.

86 kg.: Mümin Kayapınar: 26 yaşında Bursa bölgesinden. De-

(Arkası 11. Sayfada)

G.SARAY, BEŞİKTAŞ'I OLİMPİYAT STADI'NDA GEÇİP 'YARIŞTA BEN DE VARIM' DEDİ

FIRTINADAN ASLAN ÇIKTI

Fotoğraflar: FATİH ERDOĞDU

ARİF KIZILYALIN

Galatasaray Klasiği!..

Öncelikle bu saha şartlarında bu statta yılın ilk önemli maçının oynanması Türk futbolunun varlığı tartışılan marka değeri adına büyük şanssızlık.

Rüzgâr, yağmur, çamur, balçık...

Diyeceksiniz ki bunlar futbolun içinde olabilir; evet olabilir ama nedense Olimpiyat Stadı'nın vazgeçilmez paydaşı bu olumsuzluklar.

Elbette sök konusu şartlarda kimse iyi futbol beklemiyordu zirve takipçisi iki ezeli rakipten...

Her ne kadar Olimpiyat Stadı Beşiktaş'ın evi gibi dursa da Galatasaray'ın manevi bağı var bu bölgeyle. Havasına mı suyuna mı alışıklar bilemem, alana çıktılar mı istedikleri gibi at koşturuyorlar.

Nitekim ilk yarı rüzgâra karşı oynadılar ama kalelerinde öyle ahım şahım pozisyon görmediler. Evet Beşitaş koştu ama boş koştu ilk bölümde, **Ba** yüzünü kaleye dönemedi, şut atamadı. Oyuna daha çok hâkim olan taraf ise **Selçuk - Melo - Emre**'li orta sahasıyla G.Saray'dı; 3'ü de topu iyi kullanan isimler. Galiba Beşiktaş, '*askeri*' **Atiba**'yı aradı. Tüm yük, yer tutmasını bilmeyen **Oğuzhan** yüzünden **Veli**'ye binince Beşiktaş'ın düzeni daha ilk bölümde bozuldu. Gol de Veli'nin hatasından gelecekti. Kornerde rakibiyle gereksiz tartışmaya girip yerini kaybetti, Melo hayatının en basit gollerinden birini attı.

Gerisi çorap söküğü gibiydi. Aynı Veli golden birkaç dakika sonra **Snejder**'le takıştı, amatörce davranıp kırmızıyı yedi. O itiş - kakışta Hollandalı elini uzatmış ancak kendini frenlemişti; çünkü profesyoneldi, Veli ise amatördü; parmaklarını rakibinin yüzüyle buluşturunca oyun dışı kaldı. Gerçi o pozisyon sarı mı kırmızı mı turuncu mu tartışılır. Yine o kart TT Arena, Avni Aker ve Saracoğlu'nda ev sahiplerine çıkar mı? O da muamma ama burada asıl suçlu Veli'dir; sakin olmalıydı.

1-0 geriye düşüp bir de 10 kişi kaldıktan sonra Beşiktaş'ın tek çaresi savaşmak ve şans golü aramaktı; öyle de yaptılar; soluklarının yettiği yere kadar ama bu şartlarda 1 eksik ve moralsiz oynamak skoru değiştirmeye yetmiyor; hele şutunuz direğe giderse!

G.Saray ise savunmayı sağlama alma adına **Umut - Hamit** değişikliğine gitti, kontrayı denedi. Biraz da böyle oynamakta mecburdular. Çünkü Melo - Sneijder'in oyun dışı kalmaları Sarı - Kırmızılıları atletik bir takım kimliğine büründürüyordu. Uzatmada **Burak**'ın golü de diri kalmalarının ürünüydü. O dakikada o sahada o kadar fuleli koşu ve doğru şut ancak alkışlanır, eskiler galiba '*kaptı kaçtı*' derlerdi bu tip gollere...

Evet, galiba Beşiktaş derbilerini farklı oynuyor G.Saray... Daha doğrusu her Beşiktaş maçı onlar için bir klasik; 2011'den beri boyun eğmiyorlar rakiplerine içeride ve dışarıda...

BEŞİKTAŞ	0-2	G.SARAY
Tolga		Muslera
Serdar		Sabri
Franco		Chedjou
Ersan		Semih
Motta		Telles
Veli		Melo (dk. 71 Bruma)
Gökhan		Selçuk
Sosa (dk. 85 İsmail)		Emre
Oğuzhan		Burak
Olcay (dk. 66 Kerim Frei)		Sneijder (dk. 80 Olcan)
Demba Ba (dk. 75 Cenk)		Umut (dk. 60 Hamit)

STAT: Atatürk Olimpiyat

HAKEMLER: Cüneyt Çakır, Bahattin Duran, Tarık Ongun

KIRMIZI KART: Dk. 62 Veli (Beşiktaş)

SARI KARTLAR: Ersan (Beşiktaş); Hamit, Emre

GOLLER: Dk. 50 Melo, dk. 90+5 Burak

'SAVAŞTIK, KAZANDIK'

●Muslera: Beşiktaş'ı yenerek altın değerinde 3 puan aldık. Saha şartları da zordu. Bugün (dün) savaş günüydü. Bugün (dün) herkesin koştuğu, mücadele ettiği bir gün olacaktı. Sonuçta biz savaştık ve kazandık. Biz şimdi tatile galibiyetle çıkıyoruz.

BILIC-MELO KAPIŞTI

Cumhur Önder ARSLAN

Beşiktaş'ın Atatürk Olimpiyat Stadı'nda G.Saray'a 2-0 yenildiği derbide ilk yarının bitmesiyle birlikte saha kenarında Beşiktaş Teknik Direktörü Bilic'le Galatasaraylı Melo arasında gerginlik yaşandı. Melo, Bilic'in yanına gelip Hırvat çalıştırıcının omzuna elini koyup bir şeyler anlatmaya başladı. Bilic ise Melo'nun elini iterek tepki gösterdi. İkili soyunma odasına giden tünelin girişinde birbirlerine el - kol hareketleri yaptı. Beşiktaşlı Gökhan Töre, Melo'ya sarılarak gerginliği önledi.

'10'UN GELECEĞİ BELLİ OLUYOR

●G.Saray'dan ocak ayındaki transfer döneminde ayrılacağı yönünde iddialar olan Wesley Sneijder'in menajeri Gudio Albers, çarpıcı açıklamalarda bulundu. Juventus'un ısrarlı teklifi hakkında konuşan Albers, "Bana ya da Sneijder'e gelen teklif yok. G.Saray bize Sneijder'i satmak istemediklerini söylüyor. G.Saray bana bir şey demeden hareket edemem. İtalyan basını tarafından 500 kez arandım ama Sneijder'le ilgili teklif almadım. İsteyen varsa G.Saray'a gitmeli. 20 milyonluk teklif olursa G.Saray isterse satabilir. 5 milyon olursa bu mümkün olmaz. 10-12'ye de olmaz. G.Saray'la haftaya buluşacağız. Derbiden sonra 10 gün içinde bir araya geleceğimiz söylediler. Wesley, G.Saray'ı seviyor. Burada olmaktan memnun" dedi.

ÇAKIR'A İSYAN ETTİ

●Ayak parmağındaki sakatlık nedeniyle derbide oynayıp oynamayacağı merak konusu olan Sneijder, 11'deki yerini aldı. G.Birliği mücadelesinde forma giymeyen ve 10 gündür yoğun tedavi uygulanan Hollandalı yıldızın iğneyle sahaya çıktığı öğrenildi. 27. dakikada Sneijder, kaleyi karşıdan gören noktadan şut çekmek üzereyken o bölgede duran hakem Cüneyt Çakır engeline takıldı. Çakır'ın önünde olması nedeniyle müsait durumda şutunu çekemeyen Hollandalı, daha sonra Beşiktaşlı Jose Sosa'yla çarpıştı ve G.Saray topu kaybetti. Sneijder, Çakır'a çok sinirlenirken uzun süre tepkisini ortaya koydu.

6 MİLYON AVRO ÖDEME

●Futbolcularına ödeme konusunda sıkıntı yaşayan Galatasaray yönetimi derbi öncesi önemli bir hamle gerçekleştirdi. Sarı-Kırmızılı idareciler, oyunculara toplam 6 milyon Avro'luk ödemede bulunarak derbi için adeta takıma doping yaptı.

'SAFÇA, BERBAT BİR KIRMIZI KART'

●Slaven Bilic (Beşiktaş Teknik Direktörü): G.Saray'a karşı etkisiz kaldık. Bir derbi yenilgisini kabul etmek çok zor. F.Bahçe'ye kaybettiğimiz gibi G.Saray'a da kaybettik. Çok safça, berbat bir kırmızı kart gördük. Maça iyi başladık, pozisyonlar bulduk ama değerlendiremedik. Çok basit bir gol yedik. Bu golü çıkartmak için de gereken reaksiyonu gösteremedik.

●Metin Albayrak (Beşiktaş Basın Sözcüsü): Veli'nin hareketi profesyonelliğe yakışmayan hareketti. F.Bahçe maçında Veli'nın boğazı sıkıldı, kart yok. İlk yarıda Melo'nun bir dirseği vardı. Eşitlik ve adaletten yanayız.

HAMZAOĞLU: BİR STOPER ALABİLİRİZ

●Hamza Hamzaoğlu: Beşiktaş'a karşı çok iyi mücadele ettik. İlk derbimdi ve kazandık. Oyuncularım maçın başından sonuna dek oyuncularım disiplinli oynadı. Stopere birini alabiliriz. Belki de hiç transfer yapamayacağız. Kanaatim bazı oyuncuları göndererek azalmaya gitmek.

'BORCUMUZ YOK' İMZASI

●Abdurrahim Albayrak (G.Saray 2. Başkanı): Oyunculara 'Alacağı yoktur' yazısı imzalattırdık. Oyuncularımızla yaptığımız toplantıda bizlere maddi - manevi konuda kolaylık gösterdiler. Bana 'Sen nasıl istiyorsan öyle olsun' dediler. Mali konularda bize en küçük bir pürüz çıkarmadılar.

'YILMAZ' SAVAŞÇI GOLÜNÜ ATTI

●Burak: Bakıyorsun; kimse yoksa önünde sana bir güç geliyor. Bana da o güç geldi. Çok iyi bir depar attım, golü de buldum. Beşiktaş'ı yenerek yarıştan kopmadığımızı gösterdik. Beşiktaş 10 kişi kaldığı zaman 1 gol bulabileceğimizi de biliyordum.

MELO: EN İYİ TAKIMA KARŞI!..

●Melo: Spor Toto Süper Lig'in en iyi futbol oynayan takımına karşı oynadık. Bulun bilincindeydik. Sahada sonuna kadar mücadele eden bir G.Saray vardı. Beşiktaş önünde iyi bir performans sergiledik. Sakatlık yüzünden oyundan kendi isteğimle çıktım. Devam edebilirdim ama hem kendimi hem de takımımı riske atmak istemedim.

GÜLENGÜL ALTINSAY

Eziyet Derbisi

Hep söylüyorum. **Bu ülkede maçlar seyirci statta izlesin diye oynanmıyor. Televizyon yayınlasın diye oynanıyor.** Yine söylüyorum; bu ülkenin maç saati **pazar öğle sonraları**... Hava koşulları çok kötüyken, üstelik Olimpiyat Stadı'nın koşulları biliniyorken bu maçtan daha çok gündüz oynanması gereken maç olabilir miydi?

Ama hayır kimsenin futbolseveri düşündüğü yok.

Öndan sonra futbolu yönetenler, özellikle de maçın gündüz oynanması için parmağını kıpırdatmayan Lig TV yorumcuları, **'tribünlerin boş olmasından'** şikâyet etmesin.

Aslında ben de çok istediğim halde Olimpiyat Stadı'na gidemedim. Nedeni kesinlikle hava koşulları falan değildi, Olimpiyat'ta daha önce defalarca yaşadığım internet sorunuydu. Fenerbahçe maçında kişisel erişimle de bağlantı kuramamıştım örneğin. Sadece Beşiktaş'ın sponsorunun telefonları çekiyordu.

Neyse, mücadele başlayınca gördüm ki **tamam ben maça gidememiştim ama sahadaki takımlar da karşı alana gidemiyorlardı.** Sahada varlıklarıyla yokulkları birdi. İlk devre kaleyi bulan bir tek top yoktu mesela.

Atiba'nın yokluğu Beşiktaş orta alanını kolay geçilebilir yapmış. Oysaki onun yerinde oynayan **Oğuzhan**'la durumu avantaja dönüştürebilirdi Siyah-Beyazlılar. Bunu da ancak oyunu ileri iterek yapabilirlerdi. İlk dakikalarda biraz denediler fakat daha sonra Galatasaray'ın oynamasına razı oldular. **Gelişigüzel atılan uzun toplardan medet umdular.**

Her iki tarafın da bol top kaybıyla oynadığı bir karşılaşmada gol ancak duran toptan gelebilirdi. Nitekim Sarı - Kırmızılılar üç kornerin ardından **maçın ilk kaleyi bulan vuruşuyla öne geçmeyi de başardı.** Gol Beşiktaş'ın aklını başına getirir gibi oldu. Ancak **Gökhan**'ın çabaları dışında ileride alıştığımız baskıyı kuramadılar.

Bu sırada yine kırmızı kart faciası kurbanı oldu Beşiktaş. **Sneijder**'in kışkırtması ve **Veli**'nin elinin onun yüzüne değmesiydi buna sebep. Tamam, Beşiktaş gerginlikleri pek kaldıramıyor ama işgüzarca çıkartılmış bir karttı bu.

ORHAN CAN

İlk Ölen Nasıl Öldü...

Bir bakın ve örnek alın!

Geçen yıl zımba gibi giden Beşiktaş'a Galatasaray maçında **"kumpas"** kurulmuştu!

Hakem kararı ile bu statta bir **"cinayet"** işlenmiş ve bir takım **"öldürülmüştü"...**

Bu maçın hakemi ise **Çakır Cüneyt** idi...

Edirne'ye **"komşu"** Atatürk Olimpiyat Stadı'nda o kadar soğuk yoktu..

Yağmur, sahayı futbolcular için zorlu alan haline getirdi..

Bu ağır sahada artık şans faktörü de belirleyici rol alacaktı...

Gökhan'ı seyretmek hem zevkli hem de **"Kızdırıcıydı"...** (Top kayıpları açısından)

Futbolcunun iyisi, **"İstesem oradan gol atabilirdim, ama yüzde yüz gol olsun istedim, pas attım"** diyebiliyorsa iyidir...

Böyle ağır saha futbolcular için kötü, taraftar için şanssızlıktı!

Beşiktaş'ın kontratakları her an golle sonuçlanabilecek gibiydi...

Galatasaray ise maçın ilk dakikalarında ayağa top oynayarak Konyaspor gibi Beşiktaş'a üstünlük kurmaya çalıştı.. G.Saray'ın ilk yarı bir pozisyonu tehlikeliydi...

Çakır Cüneyt'i sual edecek olursanız, o aynı Cüneyt'ti...

Melo, altıpas içinde **Veli**'ye attığı dirseği sıkıysa Avrupa'da atsın...

Kırmızı kartın koyusunu verirler orada adama...

Maçın akışını etkilemek budur işte...

Ama dünyanın en "iyi hakemi"(!) **"Öpeyim de geçsin"** dedi...

Melo'nun dirsek atarken dişlerini nasıl sıktığını gördünüz mü..

Ve hakem tarafından oyundan atılmayan o Melo, golü attı!

Melo'yu atmayan kahraman hakem Veli'ye direkt kırmızı kartla oyundan attı...

Galatasaray ilk yarıda 10 kişi kalacağına ikinci yarı Beşiktaş kaldı...

Beşiktaş bir kez daha sahada "Öldürüldü"...

Dedim ya bu maçın akışı hakeme bağlıydı..

Hakem maçı **"nasıl"** yönetirse skor da o yöne akacaktı...

Yüzde yüz adalet gibi kusursuz "Tarafsızlık" yoktu da...

Kusursuzluğa yakın olması yetecekti..

Unutmayın ki, hayat denilen kısa filmde,

"Çekmeye" çalıştığınız her "An!" kaçırılan bir fırsattı...

Ya yakalarsınız ya da yakalayamazsınız...

Futbolcu gibi hakem için de geçerlidir tabiatın bu "acımasız" kuralı!

Hakemin vereceği her karar, ya **"doğru"** hanesine yazılacak ya da **"kaçıracağı"** bir fırsat olacaktı! **Beşiktaşlılar açısından Cüneyt Çakır iyi bir sicile sahip değildi..**

Kadıköy'deki Fenerbahçe - Beşiktaş maçı, ve Beşiktaş - G.Saray maçları hatıralardaydı...

Cüneyt Çakır'ın yönettiği 6 Beşiktaş – G.Saray maçında Beşiktaş 1 kez kazanmıştı. 4 kez G.Saray...

"Ama Avrupa'da çok iyi hakem" denilebilirdi..

Bu durum ancak, **"Karakolda doğru söyler, mahkemede şaşar"** misali ile açıklanabilirdi..

Ve Beşiktaş, bir kez daha hakem kararı ile "Öldürüldü"....

Yazık...!

Bu arada, **"Mustafa Kemal Cephede Savaşırken"** sözleriyle Beşiktaş Marşı çalıyordu ya...

"Aha" dedim içimden **"Gidecek elden stat.. AVM olacak..."(!)**

Çalınır mı öyle marşlar...

Vahdettin'dir o, Vahdettin...

Ne demek, **"Mustafa Kemal Cephede Savaşırken..."!**

Vahdettin İngiliz gemisine binmemiş, hızlı trenle kaçmıştı ya....

E, bu durumda cephede olsa olsa Vahdettin olmalıydı... (Vahideddin..)

Beşiktaşlıya bir çift lafım var..

Siz kaybetmediniz Cüneyt Çakır kaybetti...

Üzülme Beşiktaşlı, büyük şair Nazım'ın dediği gibi

"Yeter ki kararmasın sol memenin altındaki cevahir..."

OSMAN KORKMAZEL

Derbi Bu İşte!..

Hep söylenir: *"Derbilerde sonuç önceden kestirilemez"* diye... Bu söyleme katılanlardanım; çünkü Türkiye Ligi'ni (Bu isimle 1958-1959'da start aldı) 55 yıldır soluksuz izleme şerefine nail olanlardanım. Ne derbiler gördüm, yazsam 1 değil, 5 kitap olur... Son 5 maçlarını baz aldığımızda Galatasaray'ın üstünlüğü (kupa maçlarını da işin içine kattım) göze çarpıyor; bu süreçte 4 galibiyet almışlar. Son maçta ise Gençlerbirliği'ne (1-1 Ankara'da) takılmışlar... Beşiktaş zık zak çizmiş; 3 lig galibiyetinin arasına 2 kupa mağlubiyeti sıkıştırmış.. Yine de Beşiktaş derbinin kazananı gösteriliyor...

Biraz da iki takım karşılaştırması yapalım; **Bilic**'li Beşiktaş'ın dün akşam 3. maçı olacak. Hırvat hoca, daha önce bir **Fatih Terim**, bir de **Mancini**'nin karşısına çıktı. Olimpiyat'taki 0-3'lük hükmen yenilgisi malumunuz. Ama TT Arena'daki 1-0 yenilgide Mancini'nin 3-5-2'sini altedemeyen Bilic çok eleştirilmişti, şimdi tabii ki haklı olarak göklere çıkartılıyor...

Hamza Hoca için ise çok önemli, çünkü ilk derbisi... Dün gecenin hakemi **Cüneyt Çakır** da, daha önce 6 Beşiktaş-Galatasaray derbisi yönetirken; Sarı - Kırmızılılar 4, Beşiktaş 1 kez kazanmış ve 1 kez de beraberlik çıkmış maçlardan... Ama derbi bu, *'önceden kestiri-le-mez'* dedik ya... Hamza Hamzaoğlu'nun tercihlerinde iyi seçim yaptığı fikrindeydim; **Chedjou**'yu **Balta**'nın, **Melo**'yu **Hamit**'in, **Sneijder**'i **Olcan**'ın yerine sahaya sürmesi yerinde saptamaydı. Tam anlamıyla onun aslolan 11'i sahadaydı. Birbirini tartan oyun neredeyse ilk yarı boyunca sürdü. Bunun nedeni rüzgârın tesiriyle yüzlere tüm şiddetiyle vuran sulu kar ve zeminin giderek bozulmasıydı. Öyle ki top tekniği yüksek oyuncular bile pas yanlışlığını yapar oldu. Hayrettir, çok riske girmesine karşın bu bölümde **Chedjou** tek bir pas hatası yapmadı. İlk 45'in tehlikeli anları sadece 39 ve 41'de yaşandı. **Sabri** ortalı, Sneijder vuruşlu pozisyon ve atılan derin topta **Sosa**'nın **Muslera**'ya toslaması; hepsi bu. Böyle bir ilk yarı derbisi hiç ama hiç beklemiyordum.

Keyifsizlik 2. yarı sürer mi? **Veli**'yle didişirken duran top golü atan Melo, hem oyuna tempo getirdi hem de futbola kalite. Veli'nin gereksiz kırmızısı aksine Beşiktaş'ın hızını artırdı. **Gökhan**'ın direkte patlayan şutu Hamza hocaya Hamit - **Bruma** değişimleri yaptırdı ama 10 kişilik Beşiktaş'ın hızı daha da artıyordu. Ancak son 10 dakika ister istemez tempoları düştü. G.Saray'ın ayağa pas oyunu giderek sahanın geneline yayılınca 3 puanı da garantiye aldılar. Derbi bu işte, önceden kestirilemiyor; bir Veli kırmızısı Beşiktaş'ı soyunma odasına boynu bükük gönderdi...

Türkiye'de Hakem Yok

KAŞİF TÖRE

Epeydir stattan karşılaşma izlemedim. Hoş, TV'den de izlediğim pek az... Dün akşam İstanbul'un bütün olumsuzluklarına karşın çıplak gözle Olimpiyat Stadı'na göçtüm!..

Bence Türkiye'de hakem kalmadı. Övgüler düzdüğümüz, Dünya Kupası'na giderken alkışlayarak uğurladığımız **Cüneyt Çakır** bitmiş *'okeye dönüyor.'* Galatasaray veya Beşiktaş kazanır, hesap o değil ama asıl Türk futbolu nereye gidiyor, hesap o!.. Bu federasyon bu girtlağa kadar politikaya bulaşmış spor!.. Yazacak şey bu kadar!.. Ancak anlaşılan o ki Türkiye'de futbolu, futbolun kurulları değil ama yayıncı kuruluş yönetiyor!..

Siyah-Beyazlıların galibiyet serisi 10 kişi kaldığı maçta sonlandı

Beşiktaş kırmızıda durdu

PASSOLİG'LE DERBİLER DE BOŞ

● E-Bilet sisteminin hayata geçirilmesinin ardından boş kalan tribünlere dün bir yenisi daha eklendi. Taraftarların tepki gösterdiği Passolig uygulaması nedeniyle Beşiktaş - G.Saray derbisi neredeyse boş tribünlere oynandı. Atatürk Olimpiyat Stadı'nda yaklaşık 20 bin taraftar yer aldı. Son dönemde hayata geçirilen ve 4 büyüklerin kendi arasındaki maçlara deplasmana taraftar götürmeme uygulaması nedeniyle G.Saraylı futbolseverler karşılaşmayı takip edemedi.

HIRSIZ TEZAHÜRATI HEDEFİ ŞAŞTI!

● Beşiktaş taraftarı, Burak Yılmaz'ın 32. dakikada bir pozisyonda ofsayta düşmesinin ardından "**Hırsız**" tezahüratlarıyla tepki gösterdi. Siyah - Beyazlı tribünler top Burak'ın ayağına geldiğinde aynı şekilde bağırarak tepkilerini dile getirdi. Bu arada saha kenarında görev yapan polisler "**Hırsız**" tezahüratını duyunca paniğe kapıldı ve tribüne doğru harekete geçti. Emniyet görevlileri tezahüratın Cumhurbaşkanı **Tayyip Erdoğan**'a yapılmadığını fark edince yerlerine döndü.

MELO'NUN VELİ'YE DİRSEĞİNE TEPKİ

● İlk yarıda Beşiktaş ceza sahası içinde Melo ile yaşadığı bir pozisyonun ardından Veli Kavlak yerde kaldı. Melo'nun dirsek darbesiyle yere düşen Veli'nin pozisyonuna Siyah - Beyazlı oyuncular uzun süre itiraz etti. Ancak hakem Cüneyt Çakır kartına başvurmadı.

FATİH ERDOĞDU

Beşiktaş'ta Veli, 62. dakikada Sneijder'e yaptığı hareket sonrası kırmızı kart gördü. Siyah - Beyazlılar böylece Spor Toto Süper Lig'de oynadığı 16 maçta 7 kez kırmızı kart görerek bir ilke imza attı. K.Erciyesspor maçında **Gökhan Töre**, F.Bahçe maçında **Olcay Şahan**, İ.Başakşehir maçında **Franco** ve **İsmail**, Karabükspor maçında **Mustafa Pektemek**, Torku Konyaspor maçında **Atiba** kırmızı kart görmüştü. Ayrıca Siyah-Beyazlıların 7 maçlık galibiyet serisi derbiyle birlikte sonlandı. G.Saray'ın golü sonrası Melo, Siyah - Beyazlı tribünlerden büyük tepki aldı. 2. yarıda sakatlanarak oyundan çıkan Sneijder soyunma odasına giderken tribünden yabancı maddeler atıldı.

ZEMİNE KOŞTULAR

● İstanbul'da etkili olan soğuk ve yağışlı hava Atatürk Olimpiyat Stadı'nın zeminini olumsuz etkiledi. Geride kalan haftada zemine bakım yapılmasına karşın endişeleri bulunan Beşiktaş ve G.Saray teknik heyeti, stada gelir gelmez zeminin durumuna bakmak için sahaya çıktı. Beşiktaş Teknik Direktörü Bilic ve G.Saray Antrenörü **Yıldırım Uran**, zeminde incelemelerde bulundu.

KARTAL İMZA ATTIRIYOR

●Beşiktaş'ın, sezon sonunda sözleşmeleri bitecek **Mustafa Pektemek**, **Veli Kavlak**, **Cenk Gönen** ve **Ersan Gülüm**'le 4'er yıllık mukavele uzatma konusunda anlaştığı bildirildi. **Atiba**'ya ise yıllık 1.2 milyon Avro teklif edildiği, Kanadalı oyuncunun 1.5 milyon Avro istediği kaydedildi.

DEMBA BA'NIN ŞUTU YOK

● G.Saray'ın yeni teknik direktörü **Hamza Hamzaoğlu**, ligde yoluna namağlup devam etmeyi başardı.
● **Demba Ba**, Galatasaray derbisinde kaleye şut çekemedi.
● **Melo,** Beşiktaş'a karşı kariyerindeki 4. golünü attı.

MAHSUR KALDILAR

●G.Saray kafilesi derbi öncesi Florya Metin Oktay Tesisleri'nde mahsur kaldı. Sarı - Kırmızılı taraftarlar saat 16.00'da tesislerin önünde toplanmaya başladı. Çok sayıda meşale yakan ve tezahüratlar yapan taraftarlar, takım otobüsünün çıkışını zorlaştırdı. Ön koltukta oğluyla birlikte oturan Hamza Hamzaoğlu taraftarlara anons yaparak, "Lütfen yolu açalım stada yetişmemiz gerekiyor" dedi. Taraftarların dağılmaması üzerine Hamzaoğlu saatine bakarak, "Bu gidişle stada yetişemeyeceğiz galiba" ifadesini kullandı.

SPOR TOTO SÜPER LİG PUAN DURUMU

TAKIM	O	G	B	M	A	Y	AV	P
F.BAHÇE	16	11	3	2	25	13	12	36
BEŞİKTAŞ	16	11	2	3	25	15	10	35
G.SARAY	16	11	2	3	26	18	8	35
BAŞAKŞEHİR	16	7	6	3	20	8	12	27
BURSA	16	7	5	4	31	19	12	26
KASIMPAŞA	16	6	5	5	28	28	-	23
TRABZON	15	5	7	3	27	26	1	22
G.BİRLİĞİ	15	5	6	4	23	17	6	21
MERSİN	15	6	3	6	21	19	-2	21
G.ANTEP	16	6	3	7	18	21	-3	21
AKHİSAR	16	4	5	7	17	26	-9	17
T.KONYA	16	4	5	7	14	23	-9	17
ESKİŞEHİR	16	3	7	6	21	25	-4	16
KARABÜK	16	4	3	9	19	22	-3	15
ERCİYES	16	2	8	6	20	24	-4	14
C.RİZE	16	3	5	8	17	24	-7	14
SİVAS	16	3	5	8	15	24	-9	14
BALIKESİR	15	3	2	10	16	31	-15	11

MEŞALELİ UĞURLAMA

●Beşiktaşlı taraftarlar, derbi öncesi Siyah - Beyazlı futbolcuları yoğun destekle Atatürk Olimpiyat Stadı'na uğurladı. Çok sayıda taraftar Nevzat Demir Tesisleri'ne gelerek Beşiktaş kafilesine meşaleler yakıp tezahüratlar yaparak destek verdi. Beşiktaş Başkanı Fikret Orman da öğle yemeğini futbolcularla birlikte yedi. Bu arada Beşiktaş, Slaven Bilic ile hiç derbi kazanamadı. Siyah-Beyazlılar Galatasaray ile oynadığı son 9 maçta 6 kez yenildi, 3 kez de berabere kaldı.

ES-ES YENİLDİ, SAĞLAM BIRAKIYOR

ESKİŞEHİR: 1 - GAZİANTEP: 3

STAT: *Atatürk (Eskişehir)*
HAKEMLER: *Barış Şimşek, Serdar Diyadin, Cevdet Kömürcüoğlu*
ESKİŞEHİR: *Boffin, Diego, Berkay, Kâmil Ahmet, Aytaç, Kaan, Causic (dk. 67 Mirkan), Andaç (dk. 77 Özgür), Mori, Sissoko, Ömer Hasan (dk. 40 Serdar)*
G.ANTEP: *Karcemarskas, Barış (dk. 73 Koray), Şenol, Elyasa, Oğuzhan, Chico, Binya, Emre (dk. 80 Abdülkadir), Erdem, Mustafa, Muhammet (dk. 89 Arokoyo)*
GOLLER: *Dk. 32 ve 90+5 Erdem, dk. 68 Mustafa, dk. 76 Mirkan*
SARI KARTLAR: *Elyasa, Karcemarskas (G.Antep), Berkay (Eskişehir)*

ESKİŞEHİR - G.Antepspor, deplasmanda Eskişehir'i **3-1** yenerek 6. galibiyetini aldı. Eskişehir Teknik Direktörü **Ertuğrul Sağlam**, "**Camianın ve özellikle oyuncu grubunun motivasyonunun bozulduğunu görüyorum. Motivasyonun yerine gelmesi için bir şeylerin değişmesi gerekir. Kendime ait kısmıyla ilgili sorumluluğu alacağım**" diyerek '**istifa**' sinyali verdi.

SERGEN 3 PUANLA TANIŞTI

SİVASSPOR: 2 - K.KARABÜKSPOR: 0

STAT: *4 Eylül (Sivas)*
HAKEMLER: *Mete Kalkavan, Orkun Aktaş, Ceyhun Sesigüzel*
SİVAS: *Ertuğrul, Cicinho, Ümit, Fatih (dk. 77 Abdurrahman), Kadir, Adem, Taouil, Burhan, Aatif, Ahmet Aras (dk. 88 Ahmet Şahbaz), Batuhan (dk. 64 Musa Sinan)*
K.KARABÜK: *Waterman, Murat, Mabiala, Hakan, Kumbela (dk. 85 Turgay), Tanju, Akpala, Onur Ayık (dk. 77 Erkan), Traore, Yiğit (dk. 73 Onur Cenk), Erdem*
GOLLER: *Dk. 2 Batuhan, dk. 87 Ahmet Aras*
SARI KARTLAR: *Taouil (Sivas); Akpala, O.Ayık, Murat, Hakan*

SİVAS - Sivasspor, K.Karabük'ü **2-0** yenerek Spor Toto Süper Lig'deki 3. galibiyetini aldı. Kırmızı - Beyazlılarda teknik direktör **Sergen Yalçın**, ligde 3 puanla tanıştı.

KASIMPAŞA GOL YAĞDIRDI

KAYSERİ ERCİYES: 2 KASIMPAŞASPOR: 5

STAT: *Kadir Has (Kayseri)*
HAKEMLER: *Ali Palabıyık, Mehmet Cem Satman, Erdinç Sezertam*
K.ERCİYES: *Gökhan, Murat, Caner (dk. 78 Kerim), Emre, Anıl, Sylla, Mehmet (dk. 66 Mahmut), Zoua, Barış, Edinho, Necati (dk. 63 Vleminckx)*
KASIMPAŞA: *Isaksson, Erhan, Donk, İlhan, Sancak, Alpaslan (dk. 82 Kerem), Castro, İbrahim Halil (dk. 80 Malki), Scarione, Babel, Adem (dk. 88 Kubilay)*
GOLLER: *Dk. 5 Necati, dk. 30 (pen.) ve 60 Scarione, dk. 43 İlhan, dk. 78 Babel, dk. 85 Edinho, dk. 90 Mahmut (k.k.)*
SARI KARTLAR: *Barış, Emre, Anıl, Caner, Sylla (K.Erciyes); Babel, Erhan (Kasımpaşa)*

KAYSERİ - K.Erciyes'le Kasımpaşa'nın Kadir Has Stadı'ndaki 7 gollü Spor Toto Süper Lig randevusundan galip ayrılan taraf, **5-2**'yle Lacivert - Beyazlılar oldu, K.Erciyes Başkanı **Ziya Eren**; maçın hakemlerine tepki göstererek, "**Bu hakemlerle bu iş nasıl gidecek? F.Bahçe maçında olmayan bir penaltı, bugün (dün) burada olmayan bir penaltı**" dedi.

LİDERE KARŞIYAKA ÇELMESİ

KARŞIYAKA: 2 - KAYSERİ: 1

STAT: *Yeni Buca (İzmir)*
HAKEMLER: *M.İlker Coşkun, Engin Erdem, Serkan Olguncan*
KARŞIYAKA: *Behram, Mahir S., Onur Alkan (dk. 80 Mehmet Ayaz), Can (dk. 86 Floresta), Mehmet Sıddık, Rıdvan (dk. 63 Onur Okan), Mustafa, Yenal, Berkan, Ramazan, Ahmet*
KAYSERİSPOR: *Hakan, İbrahim (dk. 65 Mehmet Eren), Abdullah, Anıl (dk. 85 Cem), Mert Nobre, Mijailovic, Turgut Doğan, Biseswar, Simic, Alper, Cemil*
GOLLER: *Dk. 22 Ahmet, dk. 66 Onur Alkan, dk. 70 Mert Nobre*
SARI KARTLAR: *Rıdvan, Mustafa Aşan, Ramazan, Floresta (Karşıyaka); Simic, Abdullah, Alper, Mert Nobre (Kayseri)*

İZMİR - PTT 1. Lig'de Karşıyaka, lider Kayseri'yi **2-1** yenerek zirveyle arasındaki puan farkını 6'ya indirdi. Sarı - Kırmızılılar, mağlup olmasına karşın liderliğini sürdürdü. **Diğer sonuçlar**: Samsun-Altınordu: **1-1**, Adana Demir-Buca: **2-0**, G.Antep BŞB.-Giresun: **1-1**, Ordu- Albimo Alanya (**Adem** kırmızı kart gördü): **1-2**.

PTT 1. LİG PUAN DURUMU

TAKIM	O	G	B	M	A	Y	AV	P
KAYSERİ	16	9	4	3	27	13	14	31
OSMANLI	16	8	6	2	29	15	14	30
ADANA DEMİR	16	9	3	4	23	14	9	30
ANTALYA	16	8	5	3	28	20	8	29
Ş.URFA	16	7	6	3	16	12	4	27
KARŞIYAKA	16	7	4	5	22	17	5	25
ELAZİĞ	15	6	4	5	19	19	0	22
GİRESUN	16	4	9	3	16	13	3	21
ALANYA	16	6	3	7	23	22	1	21
SAMSUN	16	4	8	4	18	18	0	20
G.ANTEP B.	16	4	8	4	20	21	-1	20
ALTINORDU	16	4	6	6	18	19	-1	18
BOLU	16	4	5	7	23	21	2	17
DENİZLİ	15	3	8	4	15	20	-5	17
ADANA	15	4	4	7	19	28	-9	16
BUCA	16	3	6	7	17	29	-12	15
MANİSA	15	4	2	9	17	27	-10	14
ORDU	16	2	1	13	11	33	-22	7

VAKIFBANK ADIM ADIM KUPAYA

VAKIFBANK: 3 - B. MARİBOR: 0

SALON: *Gloria Sports Arena (Antalya)*
HAKEMLER: *Fortu C. (7) (Romanya), Onur Hoşnut (7) (Türkiye)*
VAKIFBANK: *Güldeniz (7), Bahar (7), Sheilla (6), Vasileva (6), Kübra (7), Naz (6), Gizem Ö. (Libero 7), Çağla (6), Ceren (6)*
BRANİK MARİBOR: *Ajnihar (6), Starcevic (6), Planinsec (6), Mlakar (7), Ammerman (5), Kaucic (5), Suznik (Libero 6), Sobocan (5), Pintar (6)*
SETLER: *25-11, 25-20, 25-22*

ALEV ANAKÖK

ANTALYA - Uluslararası 1. Gloria Cup Voleybol Turnuvası'nda Vakıfbank, Slovenya temsilcisi Nova KMB Branik Maribor'u **3-0** yenerek 2'de 2 yaptı. Sarı - Siyahlılar, bugün 2 maçını da kazanan Volero Zürih'le birincilik için oynayacak.
Günün programı/14.00 Azeryol Bakû-Branik Maribor, (**16.30**) Vakıfbank-V. Zürih.

RUS FUTBOLCUYA SİLAHLI SALDIRI

Spor Servisi - Rusya Premier Ligi'nden Anzhi'nin B takımında forma giyen Gasan Magomedov (20), uğradığı silahlı saldırı sonucu öldürüldü. Dağıstan Cumhuriyeti'nin Kumtorkalinsky bölgesine bağlı Novokuli Köyü'ndeki evinin yakınlarında kimliği belirsiz kişilerce aracının içinde uzun namlulu silahla saldırıya uğrayan Magomedov, hastaneye kaldırılırken yolda hayatını kaybetti. Yetkililer, mafya hesaplaşması ihtimali üzerinde duruyor.

TRABZONSPOR'UN RAKİBİ BALIKESİR

Spor Servisi - Spor Toto SüperLig'de Trabzonspor, bugün deplasmanda son sıradaki Balıkesirspor'la karşılaşacak. Atatürk Stadı'nda saat 20.00'de başlayacak maçı hakem **Tolga Özkalfa** yönetecek. Bordo - Mavililer, Balıkesir'i yenerek ilk yarıyı galibiyetle kapamak istiyor. Balıkesir ise K.Karabük galibiyetinin tesadüfi olmadığını Trabzonspor engelini geçerek kanıtlama düşüncesinde... Karadeniz temsilcisinde sakat **Papadopulos**, **Berkalem**, **Onur**, **Deniz** ve kaleci **Fatih**'le milli takımlarında olan **Yatabare**, **Constant**, **Waris** ve **Medjani** kadroda yer almadı. Yabancı oyunculardan sadece **Bosingwa** ve **Cardozo** kadroda...

KISA... KISA... KISA...

● **5.** Adana Kurtuluş Yarı Maratonu'nda (21 km.) erkeklerde Ali Kaya 4. olurken 21 yaş altında (1.01.21) '**Avrupa**' ve '**Türkiye**' rekoru kırdı. Bayanlarda ise Sultan Haydar (1.09.49) 2.'liği elde etti.
● **TÜRKİYE** Basketbol Ligi'nde zirve mücadelesi yapan Beşiktaş İntegral Forex'le Anadolu Efes (BJK İntegral Arena/19.00-Lig TV 3) bugün karşılaşacak.
● **ATLETİCO** Madrid'in Milan'dan 1.5 yıllığına kiraladığı F.Torres'in Vicente Calderon Stadı'ndaki imza törenini 40 bin taraftar izledi.
● **NBA**'de Hidayet'siz LA Clippers, Furkan'lı (3 sayı, 7 rib.) Philadelphia 76'ers'ı **127-91** yendi.
● **İSPANYA** 3. Ligi'nden Real Madrid'in B takımı Castilla'nın teknik direktörü Z.Zidane, "Gerrard Liverpool'da kalmak Real Madrid'in transfer teklifini 2 kez reddetti" dedi.
● **BRISBANE** Tenis Turnuvası Elemeleri'nde Marsel İlhan, 2. turda Çek J.Mertl'ı 6-4, 3-6 ve 7-5'lik setlerle **2-1** yenerek 3. tura yükseldi.
● **TÜRKİYE** Basketbol Ligi: Türk Telekom-Torku Konya: **83-72**, **TKBL**: Canik B.-AGÜ Spor: **59-96**, Edirne-Ordu: **70-66**, F.Bahçe-BOTAŞ: **50-58**.
● **6'LI**: İzmir (2-8-3-1/3/4-2-4: 302.85 TL).

●**GÜNÜN PROGRAMI - FUTBOL - Spor Toto Süper Lig - (Tevfik Sırrı Gür/20.00)** Mersin İd.Y.-G.Birliği, **(Atatürk/20.00)** Balıkesir-Trabzon, **PTT 1. Lig - (Atatürk/19.00)** Elazığ-Adana, **(19 Mayıs/19.00)** Manisa-Denizli. **BASKETBOL - Türkiye Ligi - (BJK İntegral Arena/19.00)** Beşiktaş Integral Forex-Anadolu Efes, (Ülker Sports Arena/21.00) F.Bahçe Ülker-Darüşşafaka Doğuş, **TKBL - (Tosyalı/18.00)** Osmaniye Gençlik-Hatay BŞB. ●**TV'DE SPOR - Lig TV/20.00** Balıkesir-Trabzon, **Lig TV 2/20.00** Mersin İd.Y.-G.Birliği, **Lig TV 3/19.00** Beşiktaş İntegral Forex-Anadolu Efes, **(21.00)** F.Bahçe Ülker-Darüşşafaka Doğuş, **TRT Spor/19.00** Elazığ-Adana, **NTV Spor Smart/21.45** Cordoba-Granada, **Tivibu Spor 2/21.45** Lazio-Sampdoria.

FİKRET DAĞLIOĞLU AT YARIŞLARI

ALTILI GANYAN İSTANBUL

4	2	9	5	3	12
3	10	1	7	5	
1	9	2	3		
7	7		2		
	1/5		4		

ALTILI GANYAN Ş.URFA

3	2	4	2	7	13
4	10	1		12	2
11	13	3		3	6
6	11				
	5/6				

Beşiktaş ve Galatasaray, kupanın ilk maçında 1-1 berabere kalırken sergilenen futbol beğenilmedi

Finalin golü var tadı yok

Beşiktaş: 1
Galatasaray: 1

STAT: *İnönü*
HAKEMLER: *Orhan Erdemir (6), Fahir Ersoy (6), Haldun İşlen (6)*
BEŞİKTAŞ: *Fevzi (4), Ertuğrul (7), Rahim (5), Ali Eren (6) (dk. 55 Hikmet 5), Erkan (4), Yankov (5) (dk. 77 Nihat 4), Mehmet (5), Tayfur (5), Mutlu (5), Oktay (2) (dk. 70 Emre 4), Amokachi (6)*
GALATASARAY: *Mehmet (6), Fatih (5), Büleni (6), Popescu (4), Filipescu (6), Okan (7), Hagi (4) (dk. 81 Emre), Suat (6), Hakan Ünsal (4), Arif (5) (dk. 73 Ergün 4), Hakan Şükür (6)*
GOLLER: *Dk. 61 Okan, dk. 85 Ertuğrul*
SARI KARTLAR: *Ertuğrul (Beşiktaş), Hagi (Galatasaray)*

ASENA ÖZKAN

'Korkunun ecele faydası yok.' Beşiktaş'ta korku, bütün olarak duyumsanıyor. Futbolcusu da, yandaşı da endişeli. Galatasaray farklı. Sadece kupayı yitirir; öncelikli hedefi olan lige yönelir. Teknik direktörler için ayrı bir savaş... **Toshack**'a sadece gidiş bileti alınır, **Fatih Terim** ise tribünlere dönüp kendine özgü bakışını savuramaz! Her şey olacağına varmaz mı? Niye bu korku?..

Beşiktaş yandaşları yerlerinde duramıyor. Beklenen an geldi çattı. Ne yapacaksan **İnönü**'de yapacaksın; çünkü **Ali Sami Yen** deplasman! Dakikalar sınırlı, tıpkı tribündeki Galatasaray yandaşlarının sayısı gibi. Etme bulma dünyası ya da ne ekersen onu biçersin; olmadı, ne kadar ekmek o kadar köfte! Hava ayaz, ama insafsız değil. Üşümek serbest, titremek yasak.

Sahada da durum pek farklı değil. Beşiktaş üşüyor, Galatasaray titriyor. Çünkü onlar konuk. İlk derbisini yöneten **Erdemir**'in düdüğü ile başlayan maçın ilk dakikalarında tam bir sinir harbi var. Derbi klasiği: adam adama eşleşmeler, özellikle Galatasaray'ın maça oynamak değil de oynatmamak için çıktığının en belirgin göstergesi. Belli ki zihinlerde **'beraberlik'** var. Beşiktaş ise biraz daha agresif, biraz daha saldırgan. Siyah-Beyazlılar kendi sahasında seyirci avantajını, rüzgârı da arkasına alarak pekiştirmek niyetinde. Ama onlar da tedbiri elden bırakmıyor; ya bir kaza golü gelirse...

Maçın adı büyük, ama saydığımız bu oluşumlar nedeniyle oy nanan futbola küçük bile demek zor. **"Saha dışında kardeşiz"** diyen futbolcular, ilerleyen dakikalarda birbirlerine acımasızca vuruyor. Beşiktaş'ın **'laf ola'** baskısı, Siyah-Beyazlı tribünleri coşturuyorsa da rakip kaleye ilk şut, maçın neredeyse üçte biri tamamlandıktan sonra gidiyor. Onda da topa vuran **Erkan** olunca, gol beklemek zor. Yalnız Erkan mı?.. **Oktay** da bir adımdan zor olanı yapmayı tercih edenlerden. Toshack'ı, kendisinin değerini bilmediği için eleştiren genç golcünün ofsayt kokan pozisyonda kaçırdığı gol, belki de takımının yazgısını etkiliyor.

Kalesinde bunalan Galatasaray'ın atak yapmaya niyeti yok gibi. Ancak **Hagi**'nin gerginliği, Sarı-Kırmızılıları ateşliyor. Ama bu ateş, samanı bile tutuşturmaz. Çünkü, gol kralı **Hakan Şükür**'ün kaleye gönderdiği top, **Fevzi**'nin kucağına bile zar zor gidiyor. İlk yarıdaki tablo bu.

İkinci yarıda rüzgârdan güç alma sırası Sarı-Kırmızılılarda. Belli ki soyunma odasında Fatih Terim'in uyarıları, kendisini göstermiş. Biraz daha canlı, biraz daha istekli bir Galatasaray var alanda. **Arif** ve **Okan** da ileri ikiliye destek çıkar görüntülerine, defansın toparlayıcısı **Ali Eren**'in sakatlığı eklenince emektar İnönü şık bir gole tanık oluyor. Orta, Hakan Şükür'den; kafa, onca Beşiktaş defans oyuncusuna karşın 1.65'lik Okan'dan.

Beşiktaşlı yandaşlar **"Bir kere geldiler, küçücük adam kafayla gol attı"** diye dövünüp dururken aynı ses çınlıyor kulaklarda: **"İnönü'de böyle olursa, Ali Sami Yen'de siz düşünün..."**

Yenik duruma düşen Beşiktaş'ta artık ne oyun disiplinini düşünen var ne de kenar yönetimden gelen uyarıları dikkate alan. Topu önünde bulan şişiriyor. Belki, **'gol yeme merakısı'** Galatasaray bir hata yapar. Ama dakikalar erimekte olanca hızıyla. Maç bitti bitiyor denirken, Amokachi'nin karıştırdığı Galatasaray savunmasının unuttuğu stoper Ertuğrul, golcü kimliği ile Kartal'ı yaşama döndürüyor.

Artık skor 1-1. Yani kupanın **'gerçek'** sahibi 15 gün sonra belli olacak. Gerçi rövanşın Ali Sami Yen'de oynanacağı düşünülürse Galatasaray biraz daha şanslı gibi. Ancak, büyük maçların havası belli olmaz. Hem dün gece ki 90 dakikada favori, yenilgiden zor kurtulan Beşiktaş değil miydi?

MAÇIN ELEŞTİRİSİ

Korku Futbolu Öldürdü

MAHMUT SERT

Kupa finalinin ilk ayağında heyecansız, renksiz bir karşılaşma izledik. İki teknik adamın da savunmaya ağırlık veren taktik uygulatması gelişi güzel oynanan bir futbola neden oldu. İki ekibin de savunmadaki eksiklikleri, teknik adamları bir sürpriz yaşamamak için böyle bir önlem almaya itmiş olabilir.

Gerek Galatasaray, gerekse Beşiktaş alışılmışın dışında savunmada 4 oyuncuyu sabit tutarak oyuna başladı. Maçın orta alan savaşımı biçiminde geçeceğini düşünürken savunmaların uzun vuruşlarla topu rakip alana yolladığı *'tenis maçı'* gibi bir karşılaşma izledik. Her iki takımın futbolcuları sorumluluk alma cesaretini bir türlü gösteremediler; baskı görmedikleri durumlarda bile oyunu açacak üretkenliği gösteremediler. Maçın ilk yarısının en önemli anı **Erkan**'ın kaleci **Mehmet**'le karşı karşıya kaldığı pozisyonu acemice harcamasıydı.

Galatasaray topu yere indirdiğinde etkili olabilen bir ekip; top tekniği yüksek futbolcuları ayağa pas yaptıklarında becerilerini kullanıp, rakiplerini zorlayabiliyorlar. Ancak Sarı-Kırmızılılar ilk yarıda daha çok uzun toplarla atak yapmaya çalışınca etkili olamadılar. Beşiktaş ise savunma önlemlerine ağırlık verip yalnızca **Amokachi**'yle gol yollarını zorladı. Bu zorlamada Amokachi'ye atılan bilinçsiz toplar, Galatasaray savunmasını zorlayacak pozisyonları yaratamadı.

Galatasaray'ın attığı golde **B. Hakan** ve **Okan**'ın çalışılmış izlenimi veren uyumlu hareketlerinden çok Beşiktaş savunmasının adam paylaşmada yaptığı yanlışın payı büyüktü. Ancak atılan bu gol maça da hareket getirdi. Beşiktaş tüm riskleri göze alıp özellikle orta alanda oyunu kontrol etti. Bunda **Toshack**'ın **Ertuğrul**'u bu bölgeye çekmesinin payı büyüktü. Nitekim Ertuğrul ataklara verdiği destekle de takımının rakip kalede etkili olmasını sağladı ve becerisini güzel bir golle gösterdi.

Kupanın ilk ayağı takımların yenilmemeyi düşünen oyun taktikleri nedeniyle zevksiz geçti. Ancak ikinci maçta iki ekibin de her türlü riski göze alıp finale yakışır kapanış yapacakları herkesin görüşü.

Hakem **Orhan Erdemir**, genellikle pozisyon yanlışı yapmamasına karşın **Hagi**'yle Ertuğrul'a gösterdiği sarı kartlardaki yanlışları nedeniyle olumlu puanlarını düşürdü.

Galatasaray'ı Mehmet taşıdı

KÂŞİF TÖRE

Boğazın dondurucu poyrazı herkesi etkiledi. Taraftarsız Galatasaray, Beşiktaş'ı oynatmama düzeni içinde avantaj yakalamak istiyordu. İlk yarıda **Oktay** mutlak 3 pozisyonu kaçırıp belki de finali zora sokuyordu. Aslında Oktay mı kaçırıyordu, **Mehmet** mi kurtarıyordu, tartışılır.

Galatasaray, alanın her parçasında baskı uygulayıp topu sıkıştırıp istediğini de alıyordu. Beşiktaş savunmasının bir anlık duraksamasından **Hakan Şükür**, **Okan**'a golü attırıp Galatasaray'ı öne geçirdi. Ancak **Toshack**, yerinde değişikliklerle Oktay'ı oyundan alıp **Nihat**'ı oyuna sürmekle bir anlamda oyunu Galatasaray alanına yıkıyordu. Baskı sonucu da **Ertuğrul**, eşitliği sağladı.

Hakem **Orhan Erdemir**'i 3-4 yıl önce 3. lig maçında seyredip çok başarılı bulmuştum. O da şimdilerde eyyamcı olmuş. Faullere, kartlara duyarsızdı ve maçı yönetmekten çok durumu idareye çalıştı.

Aslında oynayan ve kaçıran Beşiktaş, istediğini alan Galatasaray'dı. Kalecisiz oynadığı söylenen Galatasaray'da genç bir kaleci, kupanın kulpunun yarısını tutuyordu. O da kaleci Mehmet'ti.

İNÖNÜ STADI'NDAN NOTLAR / ARİF KIZILYALIN

Toshack-Hagi gerginliği

Futbolseverler dün gece bir Beşiktaş-Galatasaray klasiğine daha tanık oldular. Kupa finalinin İnönü Stadı'ndaki ilk ayağı futboluyla olmasa bile golleri, tartışmalı pozisyonları, saha içi ve saha dışı olaylarıyla **'unutulmazlar'** arasına girdi.

Seyircide Kartal üstünlüğü

Türk sporunun iki dev firmasını karşı karşıya getiren kupa finalinin ilk ayağı, şifresiz TV yayınına karşın, on binleri İnönü Stadı'na çekerken binlerce kişi de dışarıda kaldı. Elindeki bilete güvenip stada geç gelenlerse kapalı tribündeki kapıların erken kapatılması nedeniyle maça giremedi. Beşiktaş tribünleri **'adam'** almazken pankart ve flamalar İnönü Stadı'nı adeta Siyah-Beyaz'a boyadı.

Galatasaray seyircisi kupanın ilk ayağına fazla ilgi göstermedi. Beşiktaş Kulübü'nün ayırdığı 2 bin kişilik kontenjanın, ancak 1500 kadarını kullanan Sarı-Kırmızılı taraftarlar, eski açık tribünün ancak 3/1'lik bölümünü doldurdular.

Karaborsa el yaktı

Hafta başından bu yana yoğun ilgi gören biletler maç saatinde çoktan tükenmişti. Ve gözler her zaman olduğu gibi karaborsa piyasasına yöneldi. 300 bin, 2 milyon, 5 milyondan satışa sunulan biletler, yerine göre 5, 15 ve 25 milyon liradan alıcı buldu.

'Cenaze marşı'na öfke

Galatasaray'ın Beşiktaş'ı 3-2 yendiği lig maçında, Ali Sami Yen Stadı'nda görevliler tarafından tribün hoparlörlerinden çalınan **'cenaze marşı'**, dün geceki kupa randevusunda en çok konuşulan konuydu. Bu harekete oldukca kızan Beşiktaşlı taraftarlar, Sarı-Kırmızılı camiaya büyük tepkide bulunurken ayrıca **"Bu marşı çalan hesabını verecek"** şeklindeki bir döviz de dikkat çekti.

Yine kavga, yine yaralı

Zorlu 90 dakika öncesi ve sonrasında Dolmabahçe ve çevresinde iki takım taraftarları kıyasıya kavga etti. Maçtan 3 saat önce Maçka Parkı içinde birbirine giren taraftarları polis ayırırken 5 kişi gözaltına alındı 1 kişiyse yaralandı. Yaralı taraftar Taksim İlkyardım Hastanesi'nde ayakta tedavi gördü. Polis, maça gelen taraftarlar arasında yaptığı aramada çok sayıda kasatura, döner bıçağı ve mustaya rastladı. Bu kavgalar 1-1 biten maç sonrasında da devam etti. Bir grup Beşiktaşlı taraftar G.Saray Yönetim Kurulu üyesi **İrfan Kurtoğlu**'nun aracını taşladı. Başından yaralanan Kurtoğlu, Alman Hastanesi'nde tedavi edildi.

Hagi kızdı, kızdırdı

Taraftarların bu gerginliği saha içinde futbolcular ve teknik adamlar arasında da sürdü. Beşiktaş'ta **Hagi**'yi tutma görevi **Ertuğrul**'undu. Sık sık karşı karşıya gelen bu ikilinin bir mücadele sonrasında hakem **Orhan Erdemir**, Hagi'ye sarı kart gösterdi. Rumen futbolcu önce **Fatih Terim**'e dert yandı. Aynı ikilinin yeni bir mücadelesine Beşiktaş Teknik Direktörü **Toshack**'ın tepki göstermesiyle Hagi bu kez Galli hocanın yanına gitti. Toshack ve Hagi arasındaki ağız kavgası, özellikle Beşiktaşlı taraftarları kızdırırken tribünler sürekli Rumen oyuncu aleyhine bağırdı. Ayrıca her kornerde Hagi'ye pet şişe atıldı.

► Derbi maç öncesi çıkan olaylarda 1 kişi yaralandı. Polis, üzerinde kasatura ve döner bıçağı bulunan 5 kişiyi gözaltına aldı. Maç sonrasında ise aracı taşlanan G.Saraylı yönetici Kurtoğlu başından yaralandı.

Derbide 2 sakat

Ağır sahada oynanan kupa derbisinde iki takımda da as oyuncular ciddi sakatlıklar yaşadı. Galatasaray'da **Hakan Şükür**, dizinden sakatlanırken ünlü oyuncuya maç sonrası buz tedavisi uygulandı. Hakan'la ilgili karar bugün çekilecek MR'dan sonra verilecek. Beşiktaş'ta ise dizi dönen **Ali Eren**'in az bir hafta yeşil sahalardan uzak kalacağı açıklandı.

Terim: Sahaya kum atmışlar

Karşılaşma sonrası bir açıklama yapan Galatasaray Teknik Direktörü Fatih Terim, **"Esas final ikinci maç olacak"** dedi. Terim, saha ve zemin şartları yüzünden gerçek futbollarını oynayamadıklarını da sözlerine eklerken, "Sahanın daha da kötü olması için kum atılmış" iddiasında bulundu. Beşiktaşlı futbolcular Ertuğrul ise **"Kaybedilmiş bir şey yok. Rövanşı kazanıp şampiyon olmak istiyoruz"** dedi.

Oyuna ikinci yarıda giren Emre, Hagi'yi kontrol etmekte zorlandı. ((Fotoğraf: KEREM KAÇARLAR)

Fenerbahçe Sapanca'ya gidiyor

Bariç, K. Saffet'e yer arıyor

HİLMİ TÜRKAY

Fenerbahçe Teknik Direktörü **Otto Bariç**, **K. Saffet**'e yer arıyor. **Uche**'nin cezası, **Högh**'ün de sakatlığı nedeniyle oynayamadığı haftalarda çizdiği başarılı grafikle, gerek taraftarlardan, gerekse Bariç'ten tam not alan K. Saffet'i, kalan maçlarda oynatmak için teknik adam büyük çaba harcıyor.

Mustafa Doğan'ın sakatlığı nedeniyle büyük ihtimalle oynamayacak olması üzerine Högh'ü savunmanın önüne kaydırararak K. Saffet'i de Högh'ün yerinde oynatmayı düşünen Otto Bariç, son kararını maç saatinde verecek. Ancak Mustafa Doğan **'hazırım'** derse o zaman istemeye istemeye K. Saffet'e yedek kulübesi gözükecek.

K. Saffet'in iyi bir performans yakaladığına dikkat çeken Bariç, **"K. Saffet'e, Mustafa'nın oynamaması durumunda yer verebilirim. Ancak ileriki haftalar için bir şey söyleyemem"** dedi.

Bu arada kırmızı kart görerek iki hafta cezalı duruma düşen ve Bursaspor'a karşı da son 10 dakika forma giyen **İlker**'in Kocaelispor maçında da ilk 11'de oynamayacağı, bu futbolcunun yerine **Tayfun**'un görev yapacağı öğrenildi.

Dereağzı Tesisleri'nde yapılan çalışmada futbolcuların morallerinin son derece yüksek olduğu gözlendi. Çalışmayı izleyen taraftarlar, maçlarda olduğu gibi idmanda da futbolcularına destek verirlerken şampiyonluğun kaçınılmaz olduğu görüşünde birleştiler. Kocaeli maçının çok önemli bir 90 dakika olacağını vurgulayan Bariç, idmanda en çok golcü futbolcularla ilgilendi ve kanatlardan orta yaptırarak adeta gol provası yaptırdı. Kazanmaktan başka çareleri olmadığını vurgulayan Otto Bariç, **"İyi günler yakında"** ifadesini kullandı. Bu arada Otto Bariç'e Rapid Wien'den teklif geldi.

Boliç'ten Parma'ya ret

Uzun süredir sakatlığı nedeniyle takımdan uzak kalan **Boliç**'in de günden güne düzeldiğini söyleyen Bariç, bu futbolcuya dünkü çalışmada **'Toplara nazik giriyor'** diye fırça attı. Boşnak futbolcunun, Parma'nın teklifini reddettiği öğrenildi.

Bugün gidiyorlar

F. Bahçe kafilesi Kocaeli maçı için bugün öğleden sonra Sapanca Vakıf Otel'de kampa girecek. Ayrıca kulüp başkanı **Aziz Yıldırım**, dün Sosyal Tesisler'de kulüp bünyesindeki kurullarda görev yapan kişilere bir yemek verdi. Yıldırım, F. Bahçe sevgisinin her geçen gün büyüdüğünü, sezon sonunda çalışmaların karşılığını mutlu bitecek sonla alacaklarını söyledi.

1954 Dünya Kupası'na katılan milli takım futbolcuları tekrar buluştu

44 yıl sonra bir aradalar

DENİZ DERİNSU

Geçmişteki başarılı insanlarımıza ne kadar vefalı olduğumuzu tartışır dururuz. Ancak kimi zaman onları belli nedenlerle anmamız o insanlara herhalde o günkü başarıları kadar mutluluk verir. Tetra Pak ve Pınar Süt'ün düzenlediği Süper Final'98 Kampanyası'nda bir araya gelen 1954 Dünya Kupası'na katılan futbolcularımızın yüzlerinde de o mutluluğu gördük.

50 bin kişinin futbol topu kazanacağı, 50 çiftin de Dünya Kupası finalini izleyeceği ve 30 Nisan'a kadar sürecek kampanyanın ilk 10 futbol topu talihlisi hediyelerini 1954 milli takımı futbolcularından aldılar.

Feridun Bugeker, Gökçen Dinçer, Şükrü Ersoy, Suat Mamat, Burhan Sargun ve **Rober Eryol**'un bir araya geldiği 54 milli takımı üyeleri, hediyeleri dağıtırken duygulu anlar yaşadılar.

Şükrü Ersoy, 44 yıl aradan sonra hatırlanmanın kendilerine mutluluk verdiğini söylerken **"Hayat şartları nedeniyle ancak birbirimizi böyle nedenlerden dolayı görebiliyoruz. Hatırlanmak güzel bir şey. Bizlerin tek dileği milli takımımızın çok daha iyi günlere gitmesi"** dedi.

O günkü şartlarla bugünkü şartların çok farklı olduğuna dikkat çeken Gökçen Dinçer, **"Tesis, malzeme, yabancı temas sorunları artık yaşanmıyor. Bizler balçık sahalardan oralara gittik. O sahaları görünce şaşırmıştık. Ancak bugünkü futbolcularımız da ellerindeki olanakları iyi kullanıyorlar ve futbolumuzu adım adım ileriye taşıyorlar"** dedi. Dinçer, günümüz futboluyla ilgili sözlerini şöyle sürdürdü: **"Türk Milli Futbol Takımı'nda Piontek döneminde başlayan bilimsel çalışmaları Fatih Terim iyi değerlendirip devam ettirdi. Sonuçta da bugünlere gelindi. İlerleme bugün de devam ediyor. 44 yıl öncesiyle bugünleri karşılaştırmak hata olur. Ancak bugünkü futbolcularımız ve takımlarımız da başarılılar."**

Fransa Dünya Kupası finalini izleyecek olan eski millilerimiz, kendileri için büyük heyecan olduğunu belirttiler.

1954 yılının milli takım futbolcularını Pınar Süt bir araya getirdi. (GÖKMEN ALAKUŞ)

Beşiktaş'ta kongreye doğru

Seba ve Kalkavan'ın listesi belli oldu

Spor Servisi - Beşiktaş'ta, 29 Mart Pazar günü yapılacak olağan genel kurul öncesi başkan adaylarından **Süleyman Seba** ve **İhsan Kalkavan**, kesinleşmiş yönetim kurulu listelerini divan kuruluna verdi. Divan kuruluna verilen yönetim kurulu listelerine göre, Süleyman Seba'nın yönetim kurulu şu isimlerden oluştu:

Recep Sami Yazıcı, Olgun Kömürcü, Hasan Arat, Recai Uğurluoğlu, Cengiz Ertutar, Tankut Dinç, Emin Önal, Latif Ayaz, Affan Keçeci, Fahrettin Güroğlu, Tuncer Zengin, Ekrem Keçoğlu, Cenk Koray, Nükhet Kalkavan, Murat Çelik, Bilal Soydan, Ethem Özçelik, İlhan Atadeniz. Süleyman Seba, listesine eski yönetim kurulundan sadece Olgun Kömürcü ve Recai Uğurluoğlu'nu alırken Cenk Koray ve Nükhet Kalkavan da dikkat çeken isimler oldu.

Diğer başkan adayı İhsan Kalkavan'ın yönetim kurulu listesinde ise şu isimler bulunuyor: **Nevzat Demir, Cemil Kazancı, Turgay Ciner, Zafer Yıldırım, Ahmet Hamoğlu, Bahattin Beyoğlu, Behçet Ümitlen, Kenan Öner, Kenan Kurşunoğlu, Sefa Dinçer, Yılmaz Kaptanoğlu, Bayram Yağcı, Veli Öztürk, Hüseyin Mican, Hasan Tutaş, İlhan Gölvan, Hasan Bozkurtar, Metin Albayrak.**

GÖRÜŞ / DOĞAN HASOL

e-posta: hasmim7@ibm.net

Kötüye Kullanılan Güç

BİMAŞ'a bağlı basın yayın organlarıyla Türkiye Futbol Federasyonu arasında kıyasıya bir kavga sürüyor. Daha doğrusu, BİMAŞ gazeteleri sürdürdükleri karalama kampanyasına ek olarak bu kez de federasyonu baskı altına almak için önce sütunlarında verdikleri şikâyet mektuplarını, halkın, Cumhurbaşkanlığı'na, Başbakanlık'a, Spordan Sorumlu Devlet Bakanlığı'na, Futbol Federasyonu'na göndermesi için kampanya başlattılar. Sonra da bununla yetinmeyerek federasyon üyelerinin ev, iş ve cep telefonlarının numaralarını boy boy vererek halkı onlara baskı yapmaya çağırdılar. Federasyon üyelerinin ve ailelerinin karalama kampanyasından ve hedef gösterilmekten rahatsızlık duymamaları olanaksız. Kampanyayı yürütenlerin amaçları da bu zaten...

İyi de bu kampanyalar basın-yayın kurallarına, törelerine, etiğe ne denli uygun? Bunun tartışılmasını basın mensuplarına bırakmak isterim. Ve bir okuyucu olarak sorarım: Gazetelerin sayfalarını çarşaf çarşaf bir ticari konunun kavgasına ayırmaları okuyucu hakkını çiğnemek değil midir? Aynı soru televizyonlar için de geçerlidir.

Sürüp giden kavga, sporla doğrudan ilgili değil, tümüyle ticari. BİMAŞ kanallarıyla (Kanal D ve ATV) CINE 5 grubu arasındaki ticari çekişmenin yansımalarından kaynaklanıyor ve bitecek gibi de görünmüyor. Bu çekişme, şimdiye değin çok federasyon başkanı yıpratti: **Şenes Erzik, Özkan Olcay, Abdullah Kiğılı** aynı çekişmenin -bencemağdurları oldular, sıkıntısını yaşadılar. Bu kez sıra **Haluk Ulusoy**'da... Ne var ki Ulusoy, baskının büyüklüğüne karşın kolay pes edecek gibi görünmüyor.

Futbol Federasyonu özel yasayla kurulduğu ve özerk olduğu için Cumhurbaşkanı'nın, Başbakan'ın, bakanların yasal yoldan yapabilecekleri pek bir şey yoktur. Bu nedenle de hak aramanın yolu halkı Cumhurbaşkanı'na, hükümete ya da federasyona karşı yönlendirerek baskı uygulamak olmamalıdır. Hak, yasalar çerçevesinde aranır, bunun da yolları bellidir.

Daha önce de defalarca yazdık; özetleyeyim: CINE 5, TV'lerin yayın bedelini düşük tutmak için havuza karşı kendi aralarında yaptıkları sözlü anlaşmaya uymayarak ihaleye katılmış ve işi üstlenmiştir. İhaleden çok sonra kurulan BİMAŞ grubu yeni koşullar ileri sürerek naklen yayına talip olmuştur. Talip olmuştur, ama atı alan çoktan Üsküdar'ı geçmiştir: Sözleşme yürürlüktedir, sistem işlemektedir. Bugün yalnızca 1. lig kulüpleri değil, 2000'in üzerinde kulüp havuzdan pay alıyor, kulüpler uygulamadan memnundur. Hatta havuza karşı BİMAŞ'la özel anlaşma imzalamış olan ve maçlarını yayınlayamadığı halde BİMAŞ'tan bir yıl için yaklaşık 13'er milyon dolar alan Fenerbahçe ile Beşiktaş bile hallerinden memnundur. Yalnızca bu nedenle bile hiçbir federasyon havuz sistemini bozmak istemez, istese de bozamaz, havuz dışında yapılmış sözleşmeleri onaylayamaz. Haluk Ulusoy, *"Biz televizyonların federasyonu değiliz"* derken bu gerçeği dile getiriyor. Aylar önce yazdığımız gibi tek çözüm, çatışan televizyonların kendi aralarında sağlayabilecekleri uzlaşmadadır. Bu konuda başka kişi ya da kuruluşun getirebileceği çözüm yok.

Melo'nun kırmızı kart gördüğü maçta Beşiktaş'ı yenip zirve yarışında arayı açtı

Arena'nın kralı G.Saray

G.SARAY: 2-BEŞİKTAŞ: 1
STAT: *Türk Telekom Arena*
HAKEMLER: *Tolga Özkalfa, Cem Satman, Ekrem Kan*
GALATASARAY: *Muslera, Sabri, Semih, Dany, Riera, Hamit, Selçuk, Melo, Emre (dk. 57 Sneijder), Umut (dk. 58 Engin), Elmander (dk. 68 Hakan)*
BEŞİKTAŞ: *McGregor, Mehmet Akgün (dk. 46 Oğuzhan), İbrahim, Sivok, Gökhan, Hilbert, Veli (dk. 75 Mehmet Akyüz), Fernandes, Necip, Olcay (dk. 59 Dentinho), Holosko*
GOLLER: *Dk. 3 Emre, dk. 45 Riera, dk. 46 Sivok*
KIRMIZI KART: *Dk. 61 Melo (Galatasaray)*
SARI KARTLAR: *Elmander, Hamit (Galatasaray); Veli, Hilbert, Sivok, Necip, Oğuzhan (Beşiktaş)*

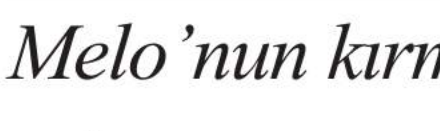

İyi Kumaş, İyi Elbise!

Spor yazarlığı mesleğinin duayen ismi rahmetli **İslam Çupi** her ne kadar derbiler için "*Sonuçları önceden kestirilemeyen maçlar*" dese de dünkü G.Saray - Beşiktaş buluşmasının galibi belliydi; G.Saray ağır basıyordu, kazandı, hem de onca handikapa karşın.
Gerçekten Sarı - Kırmızılıların kadro derinliği ezeli rakibi Beşiktaş'a göre çok daha fazla. Biraz koştular mı, mücadele ettiler mi, sonucu lehlerine çevirebiliyorlar. Dün **Semih**, atılana kadar **Melo**, **Umut** çok koştu. Keza **Riera**, **Hamit**, **Elmander** de bu arkadaşlarına katkı verince maçın rengi de belli oldu 3 dakikadaki **Emre Çolak** golüyle. O pozisyonda Umut'un adam eksilten vücut çalımı ve ortası kadar Beşiktaş savunmasının yer tutmasını öğrenemeyişinin de payı var. Hata yapıyorlar. Belediye maçında da böyleydi, dün de. Antrenmanda bile yan yana gelmeyen **Mehmet Akgün**, **Sivok**, **İbrahim Toraman**, **Gökhan Süzen** 10 kişi kaldıktan sonra oyundan düşen forvetsiz Galatasaray karşısında bile tel tel döküldü.. Keza Riera'nın kafa golünde de paylaşım hatası vardı. Yine maça 7 stoper kökenli oyuncu ile girmek, M.Akgün'ü sağ beke, **Hilbert**'i orta alanın sağına çekmek derbilerin kaldıramayacağı bir *'fantazi'*ydi. Elbette ilk yarıda sadece Hilbert'le pozisyon bulan Beşiktaş'ın, ikinci bölüme Sivok'un korner kaynaklı golüyle başlaması ve ardından Melo'nun tükürük teşebbüsü ile atılışı piyango gibiydi **Samet Aybaba**'nın öğrencileri adına ama bu artılar bile yeterli olmadı *'geri dönüş'* için. Öyle ki 30 dakikalık 11'e 10 kişilik oyunda daha çok pozisyon bulan taraf G.Saray oldu.(Hamit net golü atamadı) 1 kişi fazla oyna ve pozisyon bulama! İlginç. İki yeni oyuncu **Sneijder** ve **Dentinho**'ya gelince; G.Saray'ın Hollandalısı oyuna girdi, Melo atıldı sonra taktik anlayış değişince ileride *'yalnız adam'*ı oynadı. Kumaşını tartışmaya gerek yok ama Galatasaraylılar'ın topu aldıklarında pas vermek için henüz Sneijder'i aramadıkları da kesin. Gerçi, Melo'nun atılıp, sarı kart riski bulunan Elmander'in çıkışı sonrası Hamit'le ileride oyunu iyi tuttu Hollandalı ama daha alışma evresi yaşayacak.Dentinho'ya gelince; kurtarıcı olarak oyuna girdi ama o da arkadaşlarının pas anlamında *'yadırgadığı'* isim oldu. Bu bölümlerde bir **Almeida** ya da formda **Batuhan** olsa, Beşiktaş uzatma dahil 34 dakikaya bir beraberlik sayısı sağdırırdı. Hakem mi?
Maçın *'dişi ağrır'* dediğimizde *'peşin hüküm'* diyenler çıktı. Ama FIFA kokartlı alınan **Tolga Özkalfa** bu tip maçların adamı değil. Kimse Roma'daki FIFA testi diyip sorumluluktan kaçmasın, pek ala **Cüneyt, Fırat, Hüseyin** ve **Bülent Yıldırım**'dan biri bu maçı yönetirdi, MHK *'doğru dürüst'* planlama yapsaydı eğer.
Sonuçta, *'akıbeti belli'* derbiyi Galatasaray kazandı, çünkü kumaşı iyiydi Beşiktaş'a göre.

PUAN DURUMU (Spor Toto Süper Lig)

TAKIM	O	G	B	M	A	Y	P	AVJ.
G.SARAY	19	10	6	3	37	23	36	14
BEŞİKTAŞ	19	8	7	4	41	29	31	12
F.BAHÇE	19	8	7	4	29	22	31	7
M.P.ANTALYA	19	9	3	7	31	29	30	2
KASIMPAŞA	19	8	5	6	29	21	29	8
BURSA	19	6	9	4	29	25	27	4
G.BİRLİĞİ	19	6	9	4	31	29	27	2
KARABÜK	19	8	3	8	26	30	27	-4
ESKİŞEHİR	18	6	7	5	33	24	25	9
İBB	19	7	4	8	25	23	25	2
TRABZON	19	6	6	7	21	21	24	0
SİVASSPOR	19	6	5	8	21	27	23	-6
KAYSERİ	19	6	4	9	25	31	22	-6
ORDU	18	4	9	5	20	20	21	0
G.ANTEP	19	5	6	8	17	26	21	-9
S.B.ELAZIĞ	19	4	8	7	16	30	20	-14
MERSİN İ.Y.	19	4	7	8	22	28	19	-6
AKHİSAR B.	19	3	7	9	13	28	16	-15

'Yemin ederim tükürmedim'

● 61. dakikada **Necip**'le girdiği pozisyon sonrası yerde kalan **Melo, Oğuzhan**'la tartıştı. İki takım futbolcuları birbirine girerken **Tolga Özkalfa**'nın yardımcısı **Cem Satman** hakemi uyararak Melo'nun Oğuzhan'a tükürdüğünü söyledi. Özkalfa, Melo'yu kırmızı kartla oyun dışı bıraktı. G.Saray teknik direktörü **Fatih Terim**, Melo'ya kızarak tepkisini gösterdi. Melo maç sonrası twitter hesabından Oğuzhan'a tükürmediğini belirterek **"Tanrı şahidim olsun ki kimseye tükürmedim"** açıklamasını yaptı.

Fernandes'in hakem Tolga Özkalfa'ya tükürüp tükürmediği ise soru işareti. (Fotoğraf: FATİH ERDOĞDU)

İçi Boş Derbi

İki takım da oyuna 5'er yabancıyla başlayınca ister istemez **Abdullah Avcı**'yı düşünüyorsun, Ulusal Takım'ı nasıl toparlayacak diye... Oyunun hemen başında Beşiktaş savunması ailecek (!) uyuyunca G.Saray öne geçti. Devre biterken de duran toptan farkı 2'ye çıkardı. İkinci yarıda yine bir duran toptan Beşiktaş farkı 1'e indirdi. Seyrettiğimiz takımların biri lider, diğeri onu izliyor olsa bile oyunda ne kalite ne heyecan ne de büyük maç havası vardı. İçi boş bir karşılaşmadan öteye gidemedi. Türkiye yabancılar için bir cennet. Bu ülkeye gelen yabancılardan kaçının Türk futboluna yararı oldu? Bunu tartışmak gerekir. Şu var ki Türk futbolunun geldiği nokta iki çizginin kesiştiği yerden ötede değil. Ancak bu nokta matematiktedir, futbolda değil.
Tolga Özkalfa maçın üstesinden gelmesini bildi. Ağır hava koşullarına karşın mücadeleyi iyi yönetti. Zaten futbolumuzda yüzaklarımız hakemlerimiz...

Şah-Mat

Özellikle aklını kullanamayan ve teknik yetersizlikleri ilk 45 dakikada dikkat çeken Beşiktaş'taki sorun **Samet Aybaba**'nın kararsız 11'i olarak dikkat çekti. **Gökhan** ve **Mehmet**'in ilk kez oynamaları **Fernandes**'in güçsüzlüğü, **Hilbert**'in orta alandaki yetersizliği ve **Holosko**'nun yalnızlığına ilk dakikada atılan gol de eklenince Galatasaray için büyük avantaj oldu. İkinci yarı ilk 11'de olması gereken **Oğuzhan** oyuna girince Beşiktaş orta alanda dengeyi kurdu. **Sivok**'un attığı gol ile umutlanan Siyah - Beyazlılar, daha bir özgüvenle mücadele verirken maçın gladyatörü **Melo**, **Sneijder**'in oyuna girmesinden 4 dakika sonra Oğuzhan'a tükürünce takımını 10 kişi bıraktı. 10 kişi Galatasaray karşısında umutlanan Beşiktaş'ta eksik olan forvet ve Fernandes'in yokluğuydu. Yalnız Holosko ile etkisiz Fernandes ile yakaladıkları avantajı değerlendiremeyen Beşiktaş, beraberlik için kurgulanan Samet hocanın taktik dizilişinin kurbanı olarak belki de daha farklı bir şekilde sürdürebileceği oyunda kaybetti. **Olcay**'ın tepkisiz mücadelesi orta alanda çırpınan **Veli**'nin yalnızlığı deneyimli Galatasaray orta sahasını durduramadı. Genç **Emre**'nin maçın başında attığı mükemmel golle Galatasaray'a erken avantaj getirince Beşiktaş için belki de ilk yarım saati golsüz atlatmak düşüncesi iflas etse de Galatasaray **Umut** ve **Elmander** ile etkili gol pozisyonlarına ulaşamadı. İşin içinde aslında iki teknik adamın da aşırı gergin ve ürkek yönetimleri yatsa da hakem **Tolga Özkalfa** maça ağırlığını koyarak belki de oyunun tansiyonunu az hata yaparak otoritesinden ödün vermedi ve 90 dakikanın olaysız bitmesini sağladı. Galatasaray kazandı... Beşiktaş'ı zor bir gününde yakalamıştı. Bunu kulladı. Ama Beşiktaş da ürkek taktiğinin kurbanı oldu. Oyunun renkliliği Sneijder ve **Dentinho**'nun ayağının tozuyla bu derbide yer almış olmalarıydı.

Kalite Farkı

Şimdi bir hafta bunu konuşacağız: **Melo** tükürdü mü, tükürmedi mi? **Meireles'**ten sonra al başına bir dert daha! Halbuki biz futbol konuşmak, futbol yazmak istiyoruz ama bir türlü olmuyor. Melo'nun tükürüp tükürmediği ile ilgili son kararı Tahkim Kurulu verecek ama Galatasaray yönetiminin takımı her maçta 10 kişi bırakabilecek Melo ile ilgili karar verme zamanı geldi de geçiyor bile!

★

Çok ilginç bir maç oldu. Erken golüyle, kırmızı kartıyla, savunma hatalarıyla ve de **Sneijder**'iyle uzun süre unutulmayacak bir doksan dakika izledik. Oyunun genel hakimi Galatasaray'dı. Hatta 10 kişi kaldıktan sonra bile rakibinden çok daha fazla pozisyon buldu. Buna karşın Beşiktaş çok etkisizdi.

★

Almeida'nın yokluğu Beşiktaş'ın bütün planlarını altüst etmiş gibiydi. Savunmanın iki kanadında oynayan **Mehmet** ve **Gökhan** Galatasaray ataklarını durdurmakta güçlük çektiler. Beşiktaş'ın çok şey beklediği **Fernandes** etkisiz kalırken **Holosko**'nun çırpınmaları sonucu değiştirmedi. **Dentinho**'dan ilk maçta çok şeyler beklemek haksızlık olurdu.

★

Galatasaray'da oyundan çıkana kadar **Elmander**, bazen yanlış top kullanmasına ve de seyircinin tepkisini toplamasına karşın **Hamit Altıntop** ve ilk golün sahibi **Emre Çolak** Sarı - Kırmızılı takımın göze batan oyuncularıydı. Sneijder'in fizik gücünün yerinde olmadığı, sahada attığı her adımda belliydi.

★

Maç 2-1 bitti ama Galatasaray 10 kişi kalmasa çok daha farklı kazanabilirdi. Buna karşın Beşiktaş'ın kadro sıkıntısı çektiği Arena'da apaçık belli oldu. Kısacası kalite farkı maçın sonucunu belirledi.

Bravo Semih!

Yeni yılın ilk derbisi, pırıl pırıl bir zemin ve o muhteşem koro her zaman olduğu gibi karşımızda. Önümde ilginç notlar var kısaca aktarayım: **Fatih Terim** son 10 derbide bir kez (Fenerbahçe'ye 2-1) kaybetmiş, **Samet Aybaba** ise son 10 derbide bir defa kazanmış. Hakem triosundan sadece **Cem Satman**, İnönü'den sonra dün gece de TT Arena'da kıdemli yan hakem olarak sahadaydı. Deneyimini, **Melo**'nun tükürüğünü görmeyen **Özkalfa**'yı ikaz edip kırmızıyı, ilk yarıda da; **Hamit**'e yapılan faule inanılmaz tepki gösteren **Elmander**'e hemen sarı kart gösterterek belgeledi. O ana dek **Umut**'la birlikte Galatasaray'ın baskın oynamasının baş elemanı olan Elmander, hırsının kurbanı kırmızı bile görebilirdi. Sonrasında duruldu, 44'te yine partneriyle yaptığı müthiş baskının 2. golü getirmemesi şanssızlıktı.
Uzatmadaki **Riera** golü de gecenin iyileri **Selçuk-Emre** patentliydi. Fatih Terim'in, İnönü'deki 3-3'lük maçın çift santrforuna dün akşam da görev vermesini uzun uzun anlattım ama yanımdakiler tatmin olmadı. Galiba buz kesmekten ve maçı iyice izleyemediklerinden bize onay vermediler.
Esas Beşiktaş cephesinde Samet Hoca'nın bir değil iki yanlışlığı vardı. Hayret hiç yapmazdı ama. Formaya hasret **Mehmet Akgün** sağbek, **Hilbert** önünde ve en önemlisi **Oğuzhan** kulübede. **Fernandes** güçsüz, **Necip-Veli** savruk, **Holosko** yalnızları oynuyor; Beşiktaş nasıl gol atacak? Galatasaray'dan şok baskıyı yedikçe, hücumu düşünmez oldular 25 dakika boyunca, ancak o dakika sonuna doğru **Hilbert** ,takımı adına ilk yarının tek mühim fırsatını heba etti. Evet, Samet Hoca daha ikinci 45'in başında doğruyu buldu. Oğuzhan'ın ne kadar elzem olduğunu anlamıştır sanırım. Nitekim onun girmesiyle Beşiktaş maça ortak oldu. **Sneijder** girince, Samet Aybaba bu kez Dentinho ile cevap verdi. Yetmedi, *'puan almaktan başka çarem yok'* diyerek Mehmet Akyüz'ü de gol sahasına yolladı. 10 kişi kalan Galatasaray'da ise iş artık Terim'e değil, Sneijder'e ve son takviye **Hakan Balta**'dan çok **Engin**'e düştü. Bu takviye üçlü işini ziyadesiyle yaptı da, işini tam anlamıyla yapan **Semih**'ti. Tebrikler genç Aslan.

Sneijder'in keyfini Melo bozdu

CUMHUR ÖNDER ARSLAN

Galatasaray'ın hafta içi kadrosuna kattığı Hollandalı yıldız **Wesley Sneijder**, Beşiktaş derbisinde, dün gece ilk kez Türk Telekom Arena'da Sarı - Kırmızılı taraftarlarla buluştu. Teknik direktör **Fatih Terim** yıldız futbolcuyu 57. dakikada **Emre Çolak**'ın yerine sahaya sürdü. G.Saray tribünleri Sneijder'ı ayakta alkışlarken taraftarlar yıldız oyuncu lehine uzun süre tempo tuttu. Melo'nun atılması Sneijder'in oyununu etkiledi. Galatasaray'a imza atarken **"Efsane olmak istiyorum"** diyen yeni transfer **Wesley Sneijder**'e Sarı - Kırmızılı taraftarlar **"Wesley burası Galatasaray. Burada efsane olman için kalbinle oynaman lazım"** pankartıyla cevap verdi. 33. dakikada **Hamit**'in yerde kaldığı pozisyona itiraz eden **Elmander**'in sarı kart görmesi ardından Sarı - Kırmızılı taraftarlar hakem **Tolga Özkalfa**'ya büyük tepki gösterdi. Tribünler ayrıca **"Yıldırım Demirören yeter"** diye tempo tuttu.

Amrabat müjdesi

2013 Afrika Uluslar Kupası A Grubu'nda Galatasaraylı **Amrabat**'ın forma giydiği Fas ile Güney Afrika 2-2 berabere kaldı ve Fas 3. sırada kalarak turnuvaya veda etti. Beşiktaş, G.Saray mağlubiyetiyle 11 maç sonra yenilgiyle tanıştı. Siyah beyazlılarda ayrıca sarı kart gören Hilbert ve Veli Kavlak cezalı duruma düştü. Beşiktaş'ın gelecek Karabük'le oynayacağı karşılaşmada iki futbolcu forma giyemeyecek. Sakatlığından yeni kurtulması nedeniyle Galatasaray derbisinde ilk 11'de sahaya çıkıp çıkmayacağı merak konusu olan **Fernandes**, derbi maçta ilk 11'de görev aldı. Beşiktaş'ın hafta içinde Ukrayna'nın Shakhtar Donetsk takımından kadrosuna kattığı Brezilyalı futbolcu **Dentinho**, Galatasaray derbisinde ikinci yarıda oyuna girdi. Beşiktaşlı futbolcular, üzerinde **"Geçmiş olsun Uğur"** yazılı tişörtler giyerek ısınmak için sahaya çıktı.

ÖZARI ANILDI

'Galatasaray Efsanelerini Anıyor' organizasyonu kapsamında, Beşiktaş derbisinde anılan isim, **Coşkun Özarı** oldu. Derbi maç öncesi düzenlenen törende, Galatasaray Yönetim Kurulu Üyeleri Sedat Doğan ve Emir Sarıgül, Özarı adına oğlu **Murat Özarı**'ya plaket verdiler.

Birand'ın koltuğu boş bırakıldı

Geçtiğimiz günlerde vefat eden G.Saray camiasının önde gelen isimlerinden gazeteci-yazar **Mehmet Ali Birand**'ın, Türk Telekom Arena'da maçları izlediği koltuğu üzerinde ismi yazılı bir sarı-kırmızılı forma konularak boş bir şekilde tutuldu. Mehmet Ali Birand ve deprem çalışmalarıyla ön plana çıkan Prof. Dr. **Ahmet Mete Işıkara** için, **"Mekanınız cennet olsun Mehmet Ali Birand ve Ahmet Mete Işıkara"** pankartları açıldı.

'BASİT GOL YİYORUZ'

Samet Aybaba: Çok basit gol yedik. Bizden 5 kişi var gol yiyoruz. Toparlanamadık sonra. Galatasaray bizi zorlamadan çok basit goller buldu.
Dentinho: Çok zor bir maç oldu. Melo atıldıktan sonra beraberlik olabilirdi ama bu mağlubiyetten dolayı üzgünüz. Başımızı kaldırıp devam etmemiz lazım.
Elmander: Beşiktaşlı arkadaşımızın yaptığını anlamayamadım. Çünkü Melo tükürmedi. Sneijder çok iyi bir transfer. Bizimle daha çok çalıştıktan sonra savaşan takımımıza o da büyük bir güç katacaktır. Drogba çok iyi bir insan ve santrafor. Mücadele edilmesi gereken bir santrafor.

RAKAMLARLA DERBİ

● Beşiktaş Teknik Direktörü **Samet Aybaba**, çalıştırdığı 5 takımın başında **Fatih Terim** yönetimindeki G.Saray'a karşı galibiyeti unuttu.
● Beşiktaş, Süper Lig'de deplasmanda F.Bahçe'yi 9 maçtır yenemezken G.Saray'ı 10 karşılaşmada sadece 1 kez geçti.
● G.Saray Fatih Terim döneminde ligde F.Bahçe ve Beşiktaş'la oynadığı 34 derbinin 11'ini kazandı, 13'nde berabere kaldı, 10'unda da yenildi (48 gol attı, 51 gol yedi).

AKŞAM SPOR

G. Saray - Beşiktaş maçı bugün

Solda Beşiktaş, sağda Galatasaray takımları

Galatasaray mı yoksa Beşiktaş mı kazanacak?

Beşiktaş hücum hattı iyi gününde ise siyah beyazlıların maçı kazanmaları lâzım

Geçen seneki Galatasaray - Beşiktaş maçında Galatasaray kalesine gol oluyor

Yazan: ŞAZİ TEZCAN

Bugün İnönü stadında İstanbulspor'la Beykoz, Beşiktaşla Galatasaray takımları karşılaşacaktır. Normal vaziyette lig maçlarının birinci devre karşılaşmalarının gelecek hafta nihayetlenmesi icap etmekte ise de Suriye ile yapılacak milli maç dolayısiyle son karşılaşmalar tehir edileceğinden liglerin bir hafta daha uzatılması ihtimali vardır. Fakat bu hususta henüz futbol tertip komitesince bir karar verilmiş değildir. Çünkü birinci devrenin son maçı şampiyona üzerinde en mühim rolü olan Beşiktaş - Fenerbahçe karşılaşmasıdır. Ve bir hafta evvel milli takıma bir çok oyuncu veren bu kulüplerin bir hafta sonra mevsimin en çetin maçını oynayıp oynamıyacağı henüz meçhuldür. Son vaziyet ancak önümüzdeki hafta içinde belli olacaktır.

Bugünün mühim karşılaşmasının Beşiktaşla Galatasaray arasında cereyan edeceği tabiidir. Bu maç Vefa karşılaşması bir tarafa bırakılırsa Beşiktaşlıların yapacağı ilk mühim müsabakadır. Fiyaki Beşiktaşlılar için mevsim başından beri müttefik olarak bütün spor yazarları ile birlikte en kuvvetli hücum hattına malik takım diye bahsettikse de bu kuvvetli hücum hattını kuvvetli bir ekip karşısında henüz görmedik. Bu bakımdan bugünkü Galatasaray maçı Siyah Beyaz hücum hattı için bir nevi imtihan olacaktır.

Geçen haftaki Kasımpaşa beraberliği bu hücum hattı için fena bir numara teşkil ederse de Bülendin sakatlığı ve Sükrünün mütemadiyen yer değiştirmesi yüzünden vukua gelen mevzii bir aksaklık olduğundan bu hususta henüz kati kararımızı vermiş değiliz. Mamafih keyfiyet böyle olmakla beraber yine de Beşiktaş hücum hattını Kasımpaşa beraberliğinde hatalı bulmaktan geri kalmıyoruz. Bu ufak ihmalleri yüzünden bir puan kaybederek şampiyonluğu tehlikeye sokmuşlar ve rakipleri Fenerbahçenin kendilerine yaklaşmasına imkân vermişlerdir.

Bugünkü maçın kritiğini yaparken takımların durumunu birer birer gözden geçirirsek netice kendiliğinden meydana çıkar. Galatasaray hücum hattında Gündüz ve Muzafferden maadasının Beşiktaş müdafaası için tehlikeli olacağını zannetmiyoruz. Buna mukabil Beşiktaş hücum hattının bütün elemanları Galatasaray müdafaasını delebilecek kudrette görünmektedir. Bu vaziyete göre Beşiktaş hücum hattı Galatasaraya nazaran üstündür. Her iki takımın müdafaasını ele alırsak kalecilerde Turgay ile Mehmede müsavi şans vermek lâzımdır. Yavuz - Maruli hattına Galatasarayın Naci - Ruhi hattı biraz ağır basar. Haf hattında ise Nusret, Ali İnsan, Hüseyin ekibini Galatasarayın Musa, Bülent, Doğan hattına nazaran daha enerjik bulmaktayız. Netice hayeti umumiyesi itibariyle hücum hattında Beşiktaşın avantajı barizdir. Haf hattındaki Beşiktaşın hafif üstünlüğü son müdafaada Galatasaraya geçmektedir. Kalecileri müsavi gördüğümüzden bu maçta en büyük yük Beşiktaş hücum hattının sırtına yüklenmektedir. Bu hat iyi gününde olduğu takdirde Siyah Beyazlıların maçı kazanması icap eder. Fakat bütün bunlar kâğıt üzerinde yürütülen tahminlere dayanan neticelerdir. Bir de bunun sahada on bir oyuncunun kudretine dayanan kısmı vardır ki orasını da ancak Allah bilir!...

Günün ikinci maçında İstanbulsporun Beykozu kazanması normaldir. Fakat ikinci kümeye gitmek korkusu Beykozluların enerjilerini kamçılarsa vaziyet değişebilir.

Bugünkü maçlar

İnönü stadında :

Saat	
12.30	İ. Spor - Beykoz Hakemi: Sulhi Garan
14.30	Beşiktaş - Galatasaray H. Tarık Özerengin

Suriye ile milli maç

Futbol federasyonunun ayırdığı namzetler

Suriye milli takımı ile dünya kupası için yapılacak maçın ayın 20 sinde kati olarak Ankarada oynanacağı tahakkuk etmiştir. Suriyelilerin Türkiyeye gelmek üzere istedikleri tayyare işi Beden Terbiyesi umum müdürlüğü tarafından halledilmiş ve Devlet Havayolları Suriyeli futbolcuları getirmek üzere iki tayyare tahsis etmiştir. Suriyeli futbolcuların perşembe günü Ankaraya geleceği anlaşılmıştır.

Bu maçı idare etmek üzere İtalyadan üç hakem gelecektir. Orta hakemliğini Suriye ve Türk federasyonlarının anlaması üzerine S. Gamba yan hakemliklerini de diğer iki İtalyan yapacaktır.

Futbol federasyonu tarafından milli kadro olarak 19 futbolcu seçilmiştir. Bu futbolcular şunlardır:

Kaleciler: Mehmet (Beşiktaş), Abdülkadir (Demirspor), Erdal (Fenerbahçe).

Müdafiler: Naci (Galatasaray), Murat (Fenerbahçe), İsmet, İskender (Demirspor).

Haflar: Galip (Vefa), Hüseyin (Beşiktaş), Mustafa (Demirspor), Mustafa (Harb okulu).

Forlar: Şükrü, Bülend (Beşiktaş) Fikret, Erol, Lefter (Fenerbahçe), Gündüz (Galatasaray), Fikret (Ankaragücü), Sabahaddin (Harb okulu).

Pazar günü gerek Ankarada ve gerekse İstanbulda yapılacak maçlar federasyon teknik heyetleri tarafından takip edilecek ve Suriyelilere çıkacak milli takım kadrosu ancak bundan sonra kati şeklini alacaktır. İstanbullu oyuncular salı günü Ankaraya hareket edecek, çarşamba ve cuma olmak üzere Ankarada iki idman yapacaklardır. Ayın 20 sindeki lig maçları bir hafta sonraya tehir edilmiştir.

Maçların başlama saati değiştirildi

Geçen hafta yapılan Fenerbahçe - Galatasaray maçının karanlığa kalması üzerine hafta arasında toplanan futbol tertip komitesi maçların başlama saatleri üzerinde değişiklik yapmaya karar vermiştir. Yeni karara göre badema İnönü stadında birinci maç 12,30, ikinci maç 14,30 da başlıyacaktır.

Haftanın Dedikodusu:

Bilgisiz eller tarafından seçilen millî takım namzetleri

Seçilen kadro, bir garabet nümunesi sayılabilir. Biz milli takımı hakiki hüviyeti ile görmek istiyoruz

Futbol federasyonunun, önümüzdeki hafta Ankarada yapılacak olan Türkiye - Suriye milli maçı için seçtiği elemanların isimlerini hayretle okudum.

Bir futbol federasyonu ancak bu kadar garabet nümunesi verebilir. Futbolun elifinden dahi anlamadıklarını bu kadar açık bir şekilde ilân edebilirler!...

Senelerce milli futbol takımımızda yer almış federasyon başkanı Ulvi Ziya Yenal'ın bu kararlar karşısında muhalif kalmış olacağı kanaatindeyim, aksini düşünmek dahi istemiyorum. Seçilen namzetlerin ne kadar bilgisizce tefrik edildiklerini şimdi birer birer ispat edeceğim:

1 — Kaleci olarak çağrılan Mehmet (Beşiktaş), Abdülkadir (Ankara Demirsporu), Erdal (Fenerbahçe) bugüne kadar milli takımda yer almadıklarından tecrübe sahibi değillerdir. Halen İstanbulda bu üç kaleciden daha iyisi ve milli takımda yer alması, çağrılan üç kaleciye nazaran daha çok hakkı olan ve tecrübesizliği bu üç kaleci kadar olan Şükrü (Vefa) vardır. Bugünkü federasyon başkanı Ulvi Ziya Yenal milli futbol takımımızda oynadığı zaman Şükrünün yaşında idi. Şükrü, İstanbul maçlarını seyreden en bitaraf ve hattâ en birtaraf seyircilerin bile takdirini kazanmış bir kaleciktir. Nerede kaldı ki ucuz yılların ve milli takımda oynamanın verdiği tecrübe ile bugün bu mevki için rakip kabul etmeyen bir kaleci vardır, o da Fenerbahçeli Cihad'dır. Nedense mensup olduğu kulüp idarecileri tarafından, takımlarında oynatılmıyan Cihat mevsim başından beri muntazaman antrenmanlarıyle Fransız futbol münekkidlerinin bilhassa dikkat nazarlarını çekmiştir. İşte futbol federasyonunun birinci bilgisizliği Cihad ve Şükrüyü milli takım elemanları dışında bırakmakla başlar.

2 — Milli takım için namzet bek olarak İskender (Ankara Demirsporu), İsmet (Ankara Demirsporu), Naci (Galatasaray), Murat (Fenerbahçe) çağrılmaktadır. Dikkat edilirse bu 4 bekten üçü sağ, biri de sol oynamaktadır. Yani sol bek oynayan İsmet rakibsiz olarak milli takımda yer alacaktır Unutmamalı ki İsmet geçen sene şehrimizde yapılan İstanbul - Atina maçında Türk takımının mağlûp olmasını intaç eden gollerin yapılmasında başlıca müsebbibdir. İşte futbol federasyonunun ikinci bilgisizliği üç sağ bir sol bek, çağırmakla devam eder.

3 — Haf olarak çağrılan Galib (Vefa), Hüseyin (Beşiktaş), Mustafa (Ankara Demirsporu), Mustafa (Harb okulu) arasında bir tek orta haf vardır. O da Galib'dir. Galib muhakkak ki memleketimizdeki futbolcuların en iyilerinden biridir amma bugün için formunda değildir. Orta haf oynadığı son iki maçta kulübünün mağlûp olmasında başlıca âmil olmuştur. Geçen hafta Galib, Vefa takımında saçığ oynamış ve orta haf oynayan Mellh bu mevkide arkadaşından daha ziyade muvaffak olmuştur.

Kendi takımına yâr olmıyan bir santrihâf millî takıma çağırmakla futbol federasyonunun bilgisizliği devam etmektedir.

4 — Milli takım for hattına ise: Şükrü (Beşiktaş), Bülent (Beşiktaş), Lefter (Fenerbahçe) Küçük Sabahaddin (Harb okulu) Gündüz (Galatasaray) Fikret (Ankaragücü), Erol (Fenerbahçe), Fikret (Fenerbahçe) çağrılmaktadır.

Cihat kendi takımında oynamadı diye ismi anılmasken, Fikretin iki oyundan — o da, nasıl oynadığı herkesçe malûm — sonra davet edilmesi futbol federasyonunun bilgisizliğinin devam ettiğine yeter bir işarettir.

5 — Ahmet (Fenerbahçe), Bülent (Galatasaray) gibi bugünkü durumları ile Ordu final maçında nazarı dikkati celbeden ve Fransız spor gazetelerinin üstünde durdukları Necdet (Harb okulu), Halil (Fenerbahçe), Cemal (Harb okulu) gibi futbolcuların milli takım elemanları dışında bırakılmaları ne gibi bir esasa dayanmaktadır? Ve nihayet milli maçın önümüzdeki pazar günü yapılacağı malûm antrenman için gün mevcut değilken, bir arada oynamış oyuncuların tercih edilmesi icap ederken — her halde milli maçın Ankarada oynanması dolayısiyle olacak — birbirlerine hiç de alışık olmıyan Ankara ve İstanbullu oyuncuların namzet olarak çağrılmaları karşısında İzmirin milli takım namzet elemanları arasına girecek futbolcusu yok mudur acaba?... İşte futbol federasyonunun bilgisizliği bu acabalarla sona ermektedir.

Türk milli futbol takımı bir tecrübe tahtası değildir. Velev ki Suriye milli futbol takımı, futbol federasyonu üyelerinden birinin ifadesince «yutulur lokma» olsa dahi. Biz Türk milli takımını hakiki hüviyeti ile sahada görmek istiyoruz. Böyle futbol bilgileri kıt kimselerin tertip ettiği derme çatma takımları seyretmek nâçmıza gider doğrusu.

Haluk SAN

Galatasaraylıların itirazı tetkik ediliyor

Geçen hafta yapılan Fenerbahçe maçının karanlığa kalması ve son 10 dakikanın karanlıklar içinde yapılmasına Galatasarayın itiraz ettiğini evvelce bildirmiştik. Bu itiraz tetkik eden hakem komitesi itiraz sahibi Galatasarayın bir murahhas ile bu maçı idare eden hakem Samih Duransoy'u bazı noktalarda izahat almak üzere önümüzdeki salı günü Beden Terbiyesi müdürlüğünde yapacağı toplantıya davet etmiştir.

Sarı-Kırmızılılar, Ali Sami Yen Stadı'nda Beşiktaş'ı 3-2 yenerek puan sıralamasının en üst basamağına yerleşti

Galatasaray liderliği yakaladı

G.Saray: 3 - Beşiktaş: 2

STAT: *Ali Sami Yen*
HAKEMLER: *Erol Ersoy (3), Münir Takpak (4), Akif Uğurdur (3)*
GALATASARAY: *Mehmet (5), Filipescu (5), Popescu (6), Bülent (5), Okan (4) (dk. 46 Fatih 6), Suat (3) (dk. 46 Emre 7), Hagi (7) (dk. 84 Osman), Tugay (7), Hakan Ünsal (7), Arif (6), Hakan Şükür (4)*
BEŞİKTAŞ: *Mrmiç (3), Ertuğrul (3) (dk. 83 Aydın), Rahim (4), Alpay (4), Erkan (3), Yusuf (6) (dk. 72 Nihat 5), Mehmet (8), Yankov (6), Tayfur (5), Amokachi (5), Oktay (3) (dk. 66 Mutlu 5)*
GOLLER: *Dk. 20 Hagi, dk. 30 ve 54 Mehmet, dk. 47 Hakan Ünsal, dk. 77 Emre*
SARI KARTLAR: *Alpay, Ertuğrul, Tayfur, Mehmet (Beşiktaş), Filipescu (Galatasaray)*
SEYİRCİ / HASILAT: *26.860 / 9 milyar 342 milyon TL.*

ASENA ÖZKAN

Saat 18.30... Ali Sami Yen Stadı'nın oldukça güçlü ses düzeninden **Chopin**'in **'ölüm marşı'** olarak tanımladığımız yapıtı çalmıyor, inliyor. Hemen ardından; **"Galatasaray Marşı"**... Bir avuç Beşiktaş yandaşı açık tribünde balık istifi. Anons ilginç ve düşündürücü: **"Galatasaraylılar, sahaya konfeti dışında bir şey atmayın."** Beşiktaşlılara serbest! Konfetiyi Galatasaray Kulübü'nün görevlileri dağıtıyor. Beşiktaş tribünlerine ise bulabildikleri pet şişeler kalıyor.

Galatasaraylılar her şeyi düşünmüş. Aristokrasiyle özdeşleşen kulüp adı, tribünde büyüyor, hatta ezip geçiyor. Beşiktaş yandaşı ezikliği yaşıyor. Anlayacağınız, Galatasaray oynamadan kazanmış. Ya Beşiktaş? Onların ligde yitirecek fazla bir şeyleri yok. Galatasaray derbisi onlar için onur mücadelesi de değil. Zira benliklerini kupaya saklıyorlar.

Yitirme korkusunu yaşamayan Beşiktaş, tribünden yükselen **"Beşiktaş kümeye"** bağırışıyla kamçılanıyor. Ya da bir başka deyişle motive oluyor.

Beşiktaş, böylesi bir zemine hasret. Trabzon yitirmiş, Galatasaray kazanmak zorunda. Oyun başladı, kontrol Galatasaray'da... Atak üzerine atak, hızlı gelişler, yavaş dönüşler ve **Hagi**... 89 yılındaki Steaua Bükreş-Galatasaray maçında, hakemin her serbest vuruş kararında stat inlemişti: **"Hagi, Hagi..."** Aradan geçen süreye karşın hiçbir şey yitirmedi Rumen futbolcu. Aksine, yeteneğini benimsedi ve geliştirdi. Galatasaray'ın gol beklentisini yanıtlayacak bir başka isim **Hakan Şükür**, duraklama döneminde.

Mehmet sadece eşitliği sağlamadı; toparladı, sırtladı, dağıttığı paslarla da takım oyunu oynattı. **Erkan**'ın sadece sağ kanatta değil, takım içinde cılız kaldığı bir kez daha gün gibi ortaya çıktı.

Amokachi boş deparlanyla sadece boş alan açtı ve **Oktay**'la senkronu, şutları da kaleyi tutmadı.

Galatasaray, **Hakan Ünsal**'ın becerisiyle bir kez daha öne geçip bu avantajı yitirdiğinde izlediğimiz, hemen önümüzdeki **Fatih Terim**'di. Sahadaki mücadeleyi bırakıp Terim'i izlemek ne derece doğru? Ancak belirtmemiz gereken şey, bizim Fatih Terim'i izlemek gibi bir saplantımız olmadığı. Fatih Terim, kendisini izlettirdi. Elbette teknik direktör kulübesinde oturup oyunu izlemeyecek, ancak bu kadar bağırıp çağırması da tartışılır.

Emre gecenin skorunu belirleyen golü Beşiktaş ağlarına yolladığında Siyah- Beyazlılara yine hüzün, Galatasaraylılara da coşku kaldı.

MAÇIN ELEŞTİRİSİ

3 Puan Emre'yle

MAHMUT SERT

Futbol kalitesi düşük, ama heyecanlı bir derbi maçı oldu. İki ekip de hırslı ve disiplinli oyunlarıyla yandaşlarına zevkli bir maç izletti. G. Saray, alışılmış hızlı futbolunu oynayamayınca, oyunu kendi yarı alanında kabul eden Beşiktaş'ın işini kolaylaştırdı. Maçın ilk yirmi dakikasında G. Saray, oyunu kontrol eden taraftı; ama gerek topun oyuna sokuluşunda, gerekse orta alanda yapılan paslaşmalarda o denli yavaş davrandılar ki Beşiktaş, savunma önlemlerini alacak zamanı kolayca buldu.

G. Saray'ın oyuna yüksek tempoda başlayacağını düşünen **Toshack,** takımını savunmaya ağırlık veren bir taktik düşünceyle oynattı. Ama G. Saray'ın düşük tempolu, kontrollü oyununu görünce orta alanda **Mehmet** ve **Yusuf**'u ataklara daha çok çıkararak maçı başa baş duruma getirdi. Oyunun genel görüntüsü; topa daha çok sahip olan G. Saray, buna karşın yaptığı her hızlı karşı atakta gol pozisyonu yakalayan Beşiktaş şeklindeydi...

G. Saray orta kenarda oynayan **Okan** ve **K. Hakan'**ı gerektiği gibi kullanamadı. Özellikle Okan, son haftalardaki istekli ve dengeli futbolunun tersine bir türlü ne yapacağına karar veremeyince, kendi alanında sıkıştı kaldı. Diğer tarafta ise K. Hakan, ne ataklara çıkışta ne de savunmaya dönüşte dengeli olabildi. Maç boyunca kararlı olarak çıktığı tek atakta golü de buldu.

G. Saray savunması, orta alanın uyumsuzluğu nedeniyle (savunmaya zamanında dönemedikleri gibi adamlarını da kontrol edemediler) Beşiktaş atakları karşısında çok zor durumlara düştü. Ancak **Popescu** deneyimiyle, **Filipescu** da hırslı oyunuyla bu atakları savuşturmasını bildiler. **Fatih Terim**'in yerinde bir kararla aksayan Okan'ın yerine **Emre**'yi, **Suat**'ın yerinede **Fatih**'i alması savunma ve orta alan düzenindeki eksiklikleri giderdi. Özellikle genç Emre ortaya koyduğu etkili futbolla dikkati çekti. Böylesine sert geçen bir derbide maçı kurtaran isim olması övgüyü hak ediyor.

Beşiktaş'a gelince: Şifo **Mehmet** ve **Yusuf,** oynadıkları atak futbolla G. Saray savunmasını güç durumlara soktular. Özellikle Mehmet, takımı için ne denli önemli bir oyuncu olduğunu gösterdi. Onun takıma girmesi Beşiktaş'ın geçen haftalardaki kötü görüntüsüne ilaç olmuş gibi. Yusuf ise verdiği akıllı paslarla son haftalarda başarısız gözüken **Erkan**'ı adeta iyi futbol oynamaya zorladı! Karşılıklı gol düellosu biçiminde geçen maçı kazanan G. Saray, bir anlamda derbi sıkıntısını da üzerinden atmış oldu. Bu maçta kendini kanıtlayan Emre ve kaleci **Mehmet** ise Cim-Bom'un gelecek kazancı.

ALİ SAMİ YEN STADI'NDAN NOTLAR / ARİF KIZILYALIN

Cim-Bom, bu sezon ilk kez zirvede

Trabzonspor, sahasında Gençlerbirliği'ne 5-4 gibi **'umulmadık'** bir sonuçla yenilince, G. Saray-Beşiktaş maçının önemi, Sarı-Kırmızılılar için bir kat daha artmıştı. Öyle ya, **'kupaya endeksli'** Beşiktaş önünde alınacak bir galibiyet, son şampiyonu, bu sezon ilk kez **'liderliğe'** taşıyacaktı. Ve Ali Sami Yen'deki **'devler'** randevusundan 3-2 galip ayrılmasını bilen Cim-Bom, zirveye çıkmayı başardı. 1997-98 dönemine kötü başlayıp bir ara 11 puana ulaşan farkı kapatıp öne geçen G. Saray, liderlik keyfini, sezon sonunda yıkılacak Ali Sami Yen'de dakikalarca kutlarken futbolcu, taraftar ve yöneticiler, **"Şampiyon G. Saray"** sözleri ile ortalığı inletti.

'Ali Şen saat kaç?'

G. Saray Başkanı **Faruk Süren**'in, 22. haftadaki Fenerbahçe maçı öncesi ortaya attığı ve özellikle Sarı-Lacivertli camia tarafından eleştirilen **"Saat 20.45'te lideriz"** iddiası, 15 günlük bir gecikme ile **'gerçeğe'** dönüştü. Hakem **Erol Ersoy**'un bitiş düdüğü ile birlikte binlerce G. Saray taraftarı, tam 24 hafta sonra gelen liderliği doyasıya kutlarken kapalı tribündeki yandaşlar da, "Ali Şen **saat kaç"** diye tempo tuttu. G. Saray Kulübü Başkanı Faruk Süren ise, **"Saat 20.45 ve zirvedeyiz. Bu liderlik elbette avantaj. Ancak sezonun son haftasında saat 20.45'te lider olmak önemli. 10 Mayıs'ı bekliyoruz"** dedi.

Terim'in ilk derbisi

G. Saray Teknik Direktörü **Fatih Terim**, 3-2'lik Beşiktaş galibiyetiyle ligdeki ilk derbisini kazandı. 2 yıldır derbilerde galibiyet yüzü görmeyen Fatih Terim, tribünlerin sevgi gösterileri karşısında bir hayli duygulandı. G. Saray'ı galibiyete taşıyan 17 yaşındaki **Emre** de ilk resmi golünü atmış oldu.

Tribünler doldu

G. Saray'ın, sezon sonunda yıkılması planlanan Ali Sami Yen Stadı'ndaki son lig derbisi büyük ilgi gördü. Havanın mevsim normallerinin üzerinde seyretmesi ve **'liderlik'** beklentisi, maça gelmeyi düşünen Sarı-Kırmızılı yandaşların sayısını neredeyse ikiye katlarken özellikle açık tribün önünde uzun kuyruklar oluştu. Beşiktaşlı yandaşların sayısı ise sadece 2 bin civarındaydı.

Cenaze marşı

Ligin ilk yarısındaki maçı 2-1 kazanan Beşiktaş, karşılaşmaya protestolar altında çıktı. Özellikle futbolcular tünelden sahaya doğru yönlendiğinde hoparlörlerden çalan **Chopin**'in **'cenaze marşı'**, Siyah-Beyazlıları bir hayli sinirlendirdi. G. Saraylı taraftarlar da Beşiktaş aleyhine slogan atarak **"Beşiktaş kümeye, Beşiktaş kümeye"** diye tempo tuttular. Kapalı tribüne açılan **"Altı Beşiktaş, üstü Şişhane. Altında tek banko Beşiktaş"** şeklindeki pankartlarda dikkat çekti

'Mıntıka temizliği'

Maç öncesi statta yaşanan konfeti şovu maçın 5 dakika geç başlamasına neden oldu. Sahaya atılan kâğıtlar görevlilerce temizlenemeyince asker kökenli hakem **Erol Ersoy**, futbolculara **'mıntıka temizliği'** yaptırıp konfetileri çizgilerin dışına attırdı.

Yangın çıktı

Dakikalar 20'yi gösterirken **Hagi**'yle frikikten gelen ilk gol sonrası G. Saray tribünlerinde büyük sevinç yaşanırken sahaya atılan havai fişekler, küçük çaplı bir yangına neden oldu. Saha kenarındaki konfetilerin tutuşmasıyla yükselen alevler, reklam panolarına da zarar verdi. Hakem Erol Ersoy, maçı yaklaşık 5 dakika durdurarak itfaiyenin yangına müdahale etmesini istedi. Bu olayların maçın gözlemcileri tarafından rapor edildiği ve Galatasaray'ın tedbirsiz olarak ceza kurulu na verileceği öğrenildi.

Tugay-Alpay kavgası

Oldukça sert geçen maç sonunda G.Saraylı **Tugay**'la Beşiktaşlı **Alpay** arasında kavga çıktı. Birbirlerinin üzerine yürüyen iki futbolcuyu **B. Hakan** ayırdı.

Taraftarlar kapıştı

Derbi maç sonrası Mecidiyeköy'de iki takımın taraftarları kavga etti. 3 aracın camları kırılırken yaralanan bir taraftar hastaneye kaldırıldı. Polis, araçları taşlayan fanatik taraftarları gözaltına aldı.

Beşiktaş hakeme kızgın

Spor Servisi - G. Saray Teknik direktör **Fatih Terim**, maç sonrası **"En sonunda lider olduk, bütün futbolcularımı öpüyorum. Kalan 10 maçı da kazanıp mutlu sona ulaşmak istiyoruz"** derken Beşiktaş Teknik Direktörü **Toshack**, moralinin çok bozuk olduğunu belirterek demeç vermedi. Beşiktaşlı futbolcular, hakem **Erol Ersoy**'a ateş püskürdüler. **Alpay, "Hakemler bu sezon bir araya gelmiş, Beşiktaş'ı yendiriyor; F.Bahçe maçında da 5 gol atmamıza karşın maç 2-2 bitti. Unutmasınlar ki bunun gelecek sezonu da var"** diye konuştu.

Hagi'nin gol perdesini açtığı büyük derbide genç Emre ikinci yarıda oyuna girmesine karşın attığı golle Galatasaray'a 3 altın puanı kazandırdı. Beşiktaş kalecisi Mrmiç, gol sonrası yığılıp kaldı. (Fotoğraflar: KEREM KAÇARLAR)

Bir Hagi, Bir Mehmet

KÂŞİF TÖRE

İlk 20 dakikada G.Saray, her yanıyla oyuna egemen ve istediğini yapan tarafı. **Hagi,** futbolda öğrendiği kurnazlıklarının doruğuyla Galatasaray'ı öne geçiriyordu. Ama onun kadar bir kurnaz daha vardı; **Mehmet** de eşitliği sağlıyordu. Koskoca ilk yanda G.Saray'ın poziyonu yoktu. Ama bu devre eşit bitiyordu. İkinci yan **Hakan Ünsal** Galatasaray'ı öne geçirdi, ama yine karşılığını kaptan Mehmet verdi.

Kaleci Mehmet, 30 bin nüfuslu Akçaabat'tan gelip 30 bin kişilik Ali Sami Yen Stadı'nda Galatasaray'ın kalesini koruyordu. Yediği gollerde kusuru yoktu. Aslında Galatasaray, Beşiktaş maçını değil, kusursuz iki gol yemesine karşılık kaleci Mehmet'i kazanıyordu. Genç kaleci Mehmet, yaptığı kurtarışlarla *"Galatasaray kalecisiz oynuyor"* diyenlere yanıt da veriyordu. Beşiktaş, kaybettiği Samsunspor, Trabzon, Altay ve Galatasaray maçlarında girdiği gol pozisyonlarında başarılı olsaydı ligdeki yeri burası olamazdı. Çünkü Siyah-Beyazlılar, bu takımlara karşı çok iyi oynamasına karşın hep kaybetti.

Bunun tek nedeni ise kadercilik bir yana bırakılırsa beceriksizlik. Beşiktaş'ın ligi bıraktığını haftalar önce söylemiştik. Haklı olmak önemli değil. Ama becerisizlik apaçık ortada. Maçın ağırlığı altında zaman zaman ezilen hakem **Erol Ersoy**'un en büyük kusuru ise Hagi'nin her harekete eliyle yaptığı itiraza tahammül göstermesiydi.

Samsunspor tek golle galip

Samsunspor: 1
Gaziantepspor: 0

STAT: *19 Mayıs (Samsun)*
HAKEMLER: *Mustafa Kalkandelen (3), Binali Kartal (3), Refik Aka (3)*
SAMSUNSPOR: *Göksel (7), N'gonge (7), Sabri (6), Ali (7), Ercan (7), Tümer (7), Vural (2), Celil (7), Sinan (6) (dk. 87 Mehmet), Cenk (6), Timofte (5) (dk. 72 İmdat 4)*
GAZİANTEPSPOR: *Ömer (4), Hasan (2) (dk. 68 Niyazi 2), Ramazan (3), Cem (3), Mehmet Ali (4), Belakov (4) (dk. 77 Cihat 3), Faruk (4), Lima (4), İlyas (4), Ayhan (1) (dk. 30 Alp 3), Preko (4)*
GOL: *Dk. 67 Cenk (pen.)*
SARI KARTLAR: *Sinan, Vural, N'gonge, Tümer (Samsun), Ramazan, Preko, Faruk, İlyas, Mehmet Ali (Gaziantepspor)*
ERÇİN CİĞERİM

SAMSUN - Samsun, Gaziantepspor'u 1-0 yenerek haftayı 3 puanla kapadı.

Ankaragücü: 2
Kocaelispor: 0

STAT: *19 Mayıs (Ankara)*
HAKEMLER: *Serdar Tatlı (3), Sami Şamar (3), Celalettin Bay (3)*
ANKARAGÜCÜ: *Adnan (5), Gökmen (6), Yılmaz (5), Hakan (6), Ümit (6), Fatih (5), Hasan Şaş (7)(dk. 88 Murat ?), Batur (7), Ahmet (6), Kennedy (7) (dk. 84 Göksel ?), Sami (5) (dk. 61 Ergün 5)*
KOCAELİSPOR: *Stingaciu (4), Turan (4) (dk. 73 Bülent 3), Mert Meriç (4), Osman (5), Evren (4), Mert Korkmaz (4), Taşkın (3), Zeki (4), Nuri (5), Orhan (4), Dobrowski (3) (dk. 46 Ahmet 3)*
GOLLER: *Dk. 41 ve 65 Kennedy*
ERDİNÇ SEZEN

Bordo-Mavililer, Avni Aker Stadı'nda gol düellosu şeklinde geçen maçta G. Birliği'ne 5-4 yenildi

Trabzonspor'u 'Vural' çarptı

HAYRİ GÜNER

TRABZON - Öyle bir maç düşünün ki tam bir heyecan fırtınası. Önce şampiyonluğa oynayan ev sahibi takım 2-0'ı ve 3-1'i yakalıyor. Derken, konuk ekip, oyuna giren süper yedekleri ile maçı 3-3'e taşıyıp, bununla da kalmıyor ve 4-3 öne geçiyor. Bir gol daha ve bu kez maç 4-4. Ama bitmedi. Uzatmalar oynanırken, G.Birliği bir gol daha buluyor: 4-5...

Evet dün oynanan Trabzonspor - Gençlerbirliği maçının en kısa anlatımı bu. Şampiyonluk hesapları yaparak **'liderlik'** koltuğunda çıkan Trabzonspor, G. Birliği'nin **'kazanma'** arzusuna dayanamayınca kendi sahasında beklenmedik bir yenilgi aldı. Genç **Selahattin**'in golleri Bordo-Mavilileri kurtaramazken ligin zirvesine de yeni bir heyecan geldi. Trabzonspor, eski teknik direktörleri **Yılmaz Vural**'ın çalıştırdığı G. Birliği'ne 5-4 yenilince liderliği de Avni Aker'de bıraktı. İki takım için de zor bir karşılaşmaydı. Trabzonspor'da eksikler teknik heyeti endişelendiriyordu. Ancak Bordo-Mavililer, taraftarının önünde oynamanın avantajıyla maça çok hızlı başladı. 11. dakikada **Hami**'nin penaltıdan ve 25. dakikada **Goşa**'nın attığı goller ev sahibi takımı rahatlattı. Artık futbolcular ve teknik heyet rahat, tribünlerdeki taraftarlar da keyifliydi. İlk yarıyı bu sonuçla tamamlayan Trabzonspor'u ikinci yarıda zorlu bir 45 dakika bekliyordu. Nitekim öyle de oldu. 52. dakikada **Erkan**'ın attığı gol, Trabzonsporlu futbolcuları biraz şaşkına çevirse de genç Selahattin farkı tekrar 2'ye çıkaran golü attı ve Trabzonspor 3-1'i yakaladı. İşte bu dakikadan sonra Trabzon oyunu biraz rolantiye aldı, rahatladı ve maçın konsantrasyonunu kaybetti. Bunun bedelini de çok ağır ödedi. G. Birliği **Mehmet**'le maçı 3-2'ye getirdi. Bu futbolcu, takımının beraberlik sayısını da Trabzonspor ağlarına gönderdi. Maç 3-3'e geldiğinde herkes Trabzon'dan gol beklerken **Hakan Demir**'in yerine oyuna giren **Thomas,** takımını 4-3 öne geçirdi. Trabzonspor'da ise direnen tek oyuncu Selahattin'in vuruşu ağlara gidince maç 90. dakikada 4-4'e geldi. Karşılaşma bu skorla sona erecek diye düşünülürken kazanılan frikik atışını tamamlayan Thomas, G. Birliği'ni galibiyete taşıyan isim oldu.

Trabzonspor: 4 - G.Birliği: 5

STAT: *Avni Aker (Trabzon)*
HAKEMLER: *Bülent Uzun (6), Metin Suyabakan (6), Rıfat Kınay (6)*
TRABZONSPOR: *Nihat (3), İskender (4), Ogün (4), Rada (3), Ünal (3), Tolunay (4), Goşa (6) (dk. 80 Birol), Abdullah (4) (dk. 77 Çetin 3), Vugrinec (4), Hami (5) (dk. 60 Okan 3), Selahattin (6)*
G.BİRLİĞİ: *Hasan (4), Hakan (6) Kaygusuz (dk. 63 Thomas 8), İsmail (6), Ümit Özat (7), Erkan (8), Metin (7), Tolga (8), Nihat (8), Hakan Demir (7) (dk. 86 İlker), Ümit Karan (6), Erion (4) (dk. 46 Mehmet 8)*
GOLLER: *Dk. 10 Hami (pen.), dk. 26 Goşa, dk. 52 Erkan, dk. 56 ve 88 Selahattin, dk. 71 ve 73 Mehmet, dk. 82 ve 90 Thomas*
SARI KARTLAR: *Ümit Özat, Metin (Gençlerbirliği)*

NOTLAR / ÖMER GÜNER

Taraftardan alkış

TRABZON - Trabzon'daki heyecan fırtınası 5-4 Gençlerbirliği'nin üstünlüğü ile bitirken **Yılmaz Vural-Özkan Sümer** mücadelesi de Vural lehine sonuçlanmış oldu. Trabzonspor'un eski teknik direktörü Yılmaz Vural, Gençlerbirliği antrenörü olarak çıktığı Avni Aker'de yaptığı **'yerinde'** oyuncu değişiklikleri ile galibiyette büyük bir rol oynadı. Maç sonrası futbolcuları ile sevinç yumağı oluşturan Vural, **"Hak ettiğimiz bir galibiyetti. Ligde kalma yolunda önemli bir avantaj yakaladık"** dedi. Gençlerbirliği'ni galibiyete ikinci yarıda oyuna giren **Mehmet** ve **Thomas** taşıdı.

Trabzonspor'un yenilgisi ile sonuçlanan maç sonrası Bordo-Mavili taraftarlar, futbolcularını ıslıkladı. Özellikle takım 4-3 yenik duruma düştüğünde protestoya başlayan taraftarları Selahattin'in 4. golü de susturamazken bazı Trabzonsporlu yandaşların Gençlerbirliği'ni alkışladığı görüldü.

Puan durumu

Takımlar	O	G	B	M	A	Y	P
Galatasaray	24	15	4	5	55	31	49
Fenerbahçe	24	14	6	4	41	18	48
Trabzonspor	24	14	6	4	46	26	48
İstanbulspor	24	10	9	5	40	25	39
Samsunspor	24	11	6	7	32	24	39
Karabükspor	24	11	4	9	28	31	37
Bursaspor	24	10	6	8	32	30	36
Beşiktaş	24	9	7	8	41	30	34
Ankaragücü	24	9	6	9	29	30	33
Dardanelspor	24	8	8	8	27	23	32
Kocaelispor	24	8	6	10	30	30	30
Altay	24	8	6	10	24	34	30
Gençlerbirliği	24	7	8	9	29	28	29
Kayserispor	24	8	4	12	26	38	28
Antalyaspor	24	6	7	11	33	42	25
Şekerspor	24	6	5	13	25	54	23
Gaziantepspor	24	5	7	17	27	36	22
Vanspor	24	1	7	16	17	52	10

Haftanın maçları
Cuma: Kocaelispor-Bursaspor. **Cumartesi:** Şekerspor-Galatasaray, Beşiktaş-Kayserispor. **Pazar:** Vanspor-Ankaragücü, Antalyaspor-İstanbulspor, Dardanelspor-Samsun, Gençlerbirliği-Altay, Fenerbahçe-Karabükspor, G.Antep- Trabzonspor.

TOTO SONUÇLARI

1. Galatasaray-Beşiktaş : 1
2. Karabük-Van : 1
3. Samsun-Gaziantep : 1
4. Antalya-Kayseri : İptal
5. İstanbul-Fenerbahçe : 2
6. Ankaragücü-Kocaeli : 1
7. Trabzon-G.Birliği : 2
8. Altay-Şeker : 1
9. Bursa-Dardanel : 0
10. Erzurum-Z.Bursu : 1
11. Bakırköy-Hatay : 1
12. Zonguldak-Beylerbeyi : 2
13. Giresun-Artvin Hopa : 1
14. Turhal-Iğdır Bld. : 1
15. Side-Kütahya : 1
16. T. Fıratpen-Tekirdağ : 1

LOTO SONUÇLARI

4-11-13-16-19-22-26-28

Altay: 2 - Şekerspor: 0

STAT: *Alsancak (İzmir)*
HAKEMLER: *Ayhan Yücebilgiç (3), Eraydın Uysal (4), Bayram Kiraz (5)*
ALTAY: *Şanver (6), Orhan (5), Teberen (5), Kadri (4), Murat Alaçayır (6), Serhat (5), Yakup (5) (Dk. 46 Pascal 4), İlhan (5), Tahir (4) (Dk. 81 Emre 4), İbrahim Buhari (7), Fatih (6) (Dk.46 Kalenga 4)*
ŞEKERSPOR: *Simeunoviç (4), Fatih (4), Engin (4), Barış (4), Mehmet Yıldırım (5) (Dk. 69 Çetin 5), Tanser (4), Mehmet Altıparmak (4) (Dk. 56 Hakan Kurt 4), Soner (4) (Dk. 46 Burhan 4), Hayri (5), Hakan Keleş (5), Hasan (4)*
GOLLER: *Dk. 5 Fatih, dk. 7 İbrahim Buhari*
SARI KART: *Teberen, Serhat, İbrahim Buhari, Orhan, Kalenga (Altay), Fatih (Şekerspor)*
NÜVİT TOKDEMİR

Bursaspor: 0 - Dardanel: 0

STAT: *Atatürk (Bursa)*
HAKEMLER: *N. Kemal Demiroğlu (6), Arif Keserci (6), Zafer Korkmaz (6)*
BURSASPOR: *Gançev (6), Ömer (5) (dk. 56 Mesut 4), Adnan (5) (dk. 52 Kishishev 5), Selim (7), Turan (5), Şaban (4), İliev (5) (dk. 6 Mustafa 6), Deniz (4), Vidolov (5), Murat (3), Baliç (5)*
DARDANELSPOR: *Engin (8), Tolga (7), Dursun (6), Hüseyin (6), Mapeza (6), Bekir (6), Gerson (5), İbrahim (6), Schubert (7), Musisi (4), Bülent (?) (dk. 17 Serkan 6)*
SARI KART: *Adnan (Bursaspor), Mapeza, İbrahim (Dardanelspor)*
LEVENT GENCELLİ

Karabükspor: 2 - Van: 1

STAT: *Yenişehir (Karabük)*
HAKEMLER: *Ali Aydın (6), Şenol Kutrup (6), Şeref Küskün (6)*
KARABÜKSPOR: *Şevki (6), Dursun (5), Serkan (5), Tahir (6), Serhat (4), Sedat (?) (dk. 7 Ahmet 4) (dk. 71 Erkan 2), Halilloviç (4) (dk. 60 Gürkan 4), Seyit (5), Senad (6), Erdoğan (5), Ufuk (5)*
VAN: *Altay (5), Yahya (4), Phirt (5), Ziya (5), Yakamoviç (5), Cengiz (3) (dk. 37 Ali 5), Lebogang (4), Mevlüt (4), Sinan (6) (dk. 71 Ercüment 2), İlkan (4), Alex (4) (dk. 46 Metin 6)*
GOLLER: *Dk. 18 Senad, dk. 83 Erdoğan, dk. 90 Ziya*
SARI KARTLAR: *Seyit, Ufuk (Karabükspor), Lebogang, Yakamoviç (Vanspor)*
KIRMIZI KART: *Dk.. 63 İlkan (Vanspor)*
SELÇUK GELİŞLİ

G. Saray — Ohhh neyse... Es'ti geçti!..

Solaçık Ugur'un şâhâne golüyle:

Galatasaray Beşiktaş'ı yendi

Şampiyonluğa giden Sarı-Kırmızılılar 1-0 galip gelmeleri yanında başarılı değildiler

STAD: Mithatpaşa
SEYİRCİ: 30.389
HASILAT: 363.850
HAKEMLER: Linemayer «Avusturya» (★★★) — Mustafa Takımoğlu (★★), Adnan Aksüt (★).
GALATASARAY: Nihat (★★★) — Ali (★★★), Ergün (★) — Muzaffer (★★), Talât (★★), Turan (★★) — Mehmet (★★) [Muhlis (★★★)], Ayhan (★), Gökmen (★★), Metin (★★), Uğur (★★★).
BEŞİKTAŞ: Sabri (★★★) — Erkan (★★), Fehmi (★★) — Kaya (★★★), Süreyya (★★★★), Saim (★) [Kuzman (★)] — Davut (★★★), Yusuf (★), Güven (★), Ahmet Şahin (★★★) Faruk (★★).
GOL: Uğur Dk. 77 (1—0).

DOĞAN ŞENER

Altın golün kahramanı Uğur, maç bittikten sonra bir anda kendisini takım arkadaşlarının omuzlarında buldu. Ali, Gökmen ve Ergün Uğur'u omuzlarına aldığı sırada Beşiktaşlı Süreyya da Ergün'ü öperek tebrik ediyor. [RÜÇHAN ÜNVER]

GÜN, Sarı - Kırmızı'lılarındı. İzmir'de Eskişehirspor'un kaderinin çizildiği bir sırada İstanbul'da Uğur'un attığı şahâne golle Galatasaray, Beşiktaş'tan iki puanı alıp gitmişti.

Maç, Galatasaray'ındı ya, oyun kimindi? İşte orası meçhul... Bir itiş - kakış, tatsız - tuzsuz bir didişme, bir kördöğüşü... Uzun sözün kısası, ne olacak, «tipik bir Türk futbolu» ydu işte...

GALATASARAY CEPHESİ

Şampiyonluk sancıları içinde Sarı - Kırmızı'lıları gene telâşlı ve sıkıntılı gördük. Orta saha adamları (Mehmet, Turan, Ayhan, Muzaffer) topları ezme yarışına girmişlerdi. Gökmen, dipdiri Süreyya karşısında hava toplarında kullandığı kafasını, kaleyle karşı karşıya kaldığı zaman kullanamıyor, Metin düzgün bir top aramaktan helâk oluyordu. İlk yarıda solda, ikincide sağda oynayan Uğur «kararsızlık»tan kurtulup patlattığı şutla, yıllar boyu, bizim de unuttuğumuz o güzel gollerinden birini atmasaydı (★★★) i bile haketmeyecekti.

Devamı Sa. 10. Sü. 1 de

ESKİŞEHİRSPOR'UN ÜMİDİ YIKILDI

Şampiyonluğun diğer namzedi «Kırmızı Şimşekler» Ertan'ın golüyle Göztepe'ye 1 - 0 mağlûp oldular

Golden sonra Eskişehirspor kalecisi Mümin hatâlı hareketle gole sebep olan santrhaf İsmail'i [A. GÜLTAŞ]

HAKEMLER: Karl Göeppel (★★★) «İsviçre», Ömer Bolatlı (★★★), Nihat Uçar (★★★).
GÖZTEPE: Ali (★★★) - K. Mehmet (★★★), Çağlayan (★★★) - Hüseyin (★★★), Sabahattin (★★★), A. İhsan (★★★) - Nihat (★★★) Gürsel (★★★) Fevzi (★★★) Halil (★★), Ertan (★★★).
ESKİŞEHİRSPOR : Mümin (★★) - İlhan (★★★), Nuri (★★) - Kâmuran (★★★), İsmail (★★) Burhan (★★★) - Ayhan (★★★), Kâmil (★★★), Fethi (★★★), Vahap (★★★), Ender (★★★)

ORHAN İLHAN
İZMİR'den bildiriyor

GÖZTEPE şampiyon adayı Eskişehirspor'u İzmir'in içinde vurdu...

Evet, Eskişehirspor, Alsancak'ta tek golle yenilirken, şampiyonluk ümidi ile kalpleri çarpan Eskişehirlileri de hayal kırıklığına uğrattı...

Kırmızı - Siyah'lılar sinirli ve telâşlı başladılar oyuna... Daha ziyade defans kuruluşu şeklinde dizilen Eskişehirspor kontratakларla neticeye ulaşmak amacındaydı. Nitekim ilk tehlikeli pozisyonu da 6. dakikada yarattılar... Kâmil'in pası ile ceza sahasına giren Fethi çok kötü bir vuruşla topu dışarı attı. 8. dakikada Gürsel, Eskişehirspor kalesini sadece yokladı. Büyük maçın 15. dakikası bir şampiyon adayının yıkılışının başlangıcı oldu... Gürsel'in yerden ceza sahasına uzattığı topu Nuri ve İsmail birbirine bırakmış, aradan fırlayan Fevzi de, ileri çıkan Mümin'in yanından şutunu çekmişti. Topun istikameti auta doğru idi. Tam o anda geriden gelen Ertan, dışarı çıkmak üzere olan

Devamı Sa. 10. Sü. 2 de

İkinci yarıda Eskişehirspor nisbeten daha baskılı gibi göründü ise de, bunun sebebi, Göztepenin Halil'i de geri çekerek oynaması ve uzun paslarla gole gitmek istemelerinden idi. Göztepe'nin canlı ve hırslı oyununda orta sahayı ele geçirmesi iyi oyunu ve hücum imkânlarını daha ziyade Göztepe'ye verdi. Şut denemesi yapmayan, sinirli ve moral bozukluğu içinde

Devamı, S. 10 da

Büyük maç başlamadan evvel Beşiktaş Teknik Yöneticisi Şükrü Gülesin (solda) ile Galatasaraylı yönetici Turgan Ece böyle samimi bir pozda yerlerine gidiyorlardı. [YILMAZ CANEL]

görünüş

Zirvede ve etekte kopan fırtına

KENAN ŞENGÜL

Aylar ve haftalardır Türk futbolseverlerinin nefesini kesen «Korkunç Takip» dün adaylardan birinin çöküşü, diğerinin de zirveye çıkışı ile büyük bir sarsıntı geçirmişti.

Evet, Galatasaray, herşeyi bir anda yok eden veya kazandıracak «Büyük maçta» ezeli rakibi Beşiktaş'ı 1—0 yenerken, Eskişehirspor da İzmir'in Alsancak Stadında, aynı skorla belki de «Aday» lığa vedâ etmiştir. Belki de diyoruz, zira Kırmızı — Şimşekler için artık «Lider» in en az bir mağlûbiyet almasından ve kendilerinin de kalan iki maçı kazanmalarından başka ümit kalmamıştı.

ZİRVEDE SARSINTI

Dünkü maçlar herşeyin sonu mu idi? Galatasaray ipi göğüslemiş sayılabilir mi? İşte şimdi «Şampiyon kim olacak?» suallerinin yerini bunlar almıştır ve Türkiye Liginin büyük mücadelenin sona ermesine iki hafta kala «Zirvedeki Savaş» köprülerin altından pek az suyun akacağı anlamını taşımaktadır. Gegiç'in çocukları için «Hedef» artık, çok değilse bile hayli uzaklardadır.

Devamı, S. 10 da

MAÇIN TENKİDİ

CİHAT ARMAN
İZMİR'den yazıyor

Ertan'ın golü Eskişehir'i yıktı

Eskişehirspor şampiyonluk yarışının son metrelerinde finişe kalkıp ipi göğüsleyemedi. Kırmızı Şimşekler dünkü oyunda nedense görmeye alıştığımız kombine futbollarını oynayamadılar. Ağır bir tempo içinde, müdafaa esası üzerine kurdukları oyun tarzlarında 4—3—3'ün orta saha adamları hücumlara iştirak etmemekle bir beraberliğe oynuyor göründüler. Son adamlarının hatâlı hareketleri Göztepeye daha fazla gol imkânları verdi ise de Sarı - Kırmızılılar ancak bir tanesinden faydalanabildiler. İsmail'in sebep olduğu ve Nuri ile Mümin'in tamamladığı hatâ serisi sonunda Ertan'ın boş kaleye yolladığı top Göztepe'yi galip getirmeye kâfi geldi.

TÜRKİYE LİGİ PUAN CETVELİ

Takım	O	G	B	M	A	Y	P
G. Saray	27	17	7	3	45	13	41
Eskişehir	28	16	9	3	34	16	41
Beşiktaş	28	13	10	5	29	17	36
F. Bahçe	28	13	8	7	32	22	34
İd. Yurdu	28	10	8	10	33	29	28
Bursa	28	10	8	10	29	28	28
İst. Spor	28	8	11	9	25	29	27
PTT	28	9	9	10	27	34	27
Göztepe	27	7	12	8	26	24	26
G. Birliği	28	7	11	10	27	25	25
Altay	28	6	12	10	18	21	24
D. Spor	28	7	10	11	28	34	24
A. Ordu	28	6	12	10	20	34	24
Vefa	28	7	7	14	24	35	21
Şekerspor	28	6	9	13	23	40	21
İzmirspor	28	4	11	13	16	35	19

İsmail'in son çabası fayda vermeyecek, top «şampiyon namzedi»nin filelerini boylayacaktı. [A. GÜLTAŞ]

Begiter Ali İhsanı sahada kovaladı..

ESEN KAFTAN
İZMİR'den bildiriyor

Eskişehirspor'a çok pahalıya malolan büyük maç bitmişti. Hakemin düdüğü ile beraber Kırmızı — Siyah'lıların Genel

Devamı Sa. 10. Sü. 1 de

BEŞİKTAŞLILAR BEŞER BİN LİRADAN OLDULAR

TEOMAN GÜRAY

• Şans... Şans... Şans... Ve yine şans... Galatasaray maçı sonrası Beşiktaş soyunma odasında herkesin ağzından bu, bâzılarını sevindiren, bir o kadar kişiyi de üzen kelime «Şans» çıkıyordu... Ve Beşiktaşlılar, «Galatasaray bu yıl büyük şansları sayesinde şampiyon olacak» diyorlardı...

• Beşiktaş'ın Teknik Yöneticilerinden Şükrü Gülesin, Siyah - Beyazlı yöneticiler içinde en üzüleniydi. Gülesin, soyunma odasına indikten sonra 10 - 15 dakika sustu sustu, bir sigara, bir sigara

Devamı Sa. 10. Sü. 3 de

Uğur korkunç şutunu atmış ve büyük maçın tek golü Beşiktaş ağlarına takılmıştı. Siyah - Beyazlı takım kalecisi Sabri üzüntü ile topu kaleden çıkarmağa giderken, Muhlis de sevinçle ellerini havaya kaldırmış. Fehmi ise çaresiz deparını tamamlamağa çalışıyor. [RÜÇHAN ÜNVER]

Altın golün kahramanı Uğur dedi ki :

«GOLÜ ATTIĞIMI ARKADAŞLARIM ÖPÜNCE FARKETTİM»

■ Kaloperoviç «Son maça kadar şampiyonluğumuz belli değil», Oktay ise «Daha önümüzde engeller var» dedi.

ÖZER YELÇE

• Galatasaray'lılar şampiyonluk yarışındaki en yakın rakipleri Eskişehirspor'la — bir maç eksiklerine rağmen — eşit puana sahip olurken gene de, şampiyonluklarını ilân etmekten çekinmiyorlar... Zaten soyunma odasında yöneticilerin «Son maça kadar kimin şampiyon olacağı belli olmaz. Ancak biz şampiyonluğun sıcak nefesini artık iyiden iyiye suratımızda hissetmeye başladık.» demeleri de bunu ispatlıyor.

• Maçın kahramanı, diğer bir deyimle Galatasaray'a şampiyonluk maratonunda yol gösteren Uğur, dün maçtan sonra bütün ilgiyi üstüne topladı. Soyunma odasına giren herkes Uğur'un boynuna sarılıyor ve golü nasıl attığını soruyordu..

Devamı Sa. 10. Sü. 4 de

Beşiktaş maçı bittikten sonra kaptan Metin, Eskişehir - Göztepe maçını radyodan izliyordu. [Y. CANEL]

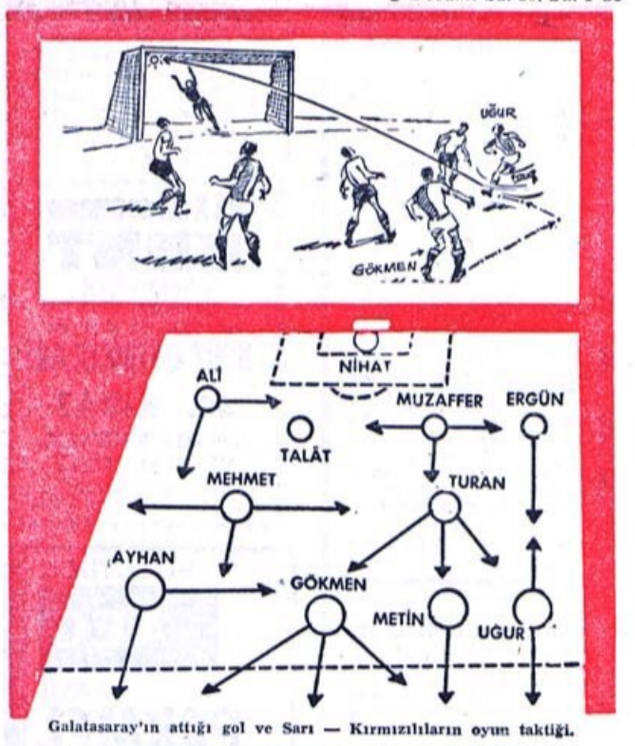

Galatasaray'ın attığı gol ve Sarı — Kırmızılıların oyun taktiği.

MAÇIN TENKİDİ

Ufukta görünen Şampiyonluk

NAMIK SEVİK

Keskin virajı Galatasaray döndü, Eskişehir dönemedi..

Şimdiki hesaba göre, Galatasaray şampiyonlukta yüzde doksan sarmaş dolaş olmuş durumda.. Bir Göztepe rüzgârı onu da yerinden eder mi? Bilinmez.. Bu öldürücü, bu kahredici, bu yürekleri durdurucu yarışta Sarı - Kırmızılıların şampiyonluk düzlüğüne çıktığı şüphe götürmez bir hakikat. Ancak, dün için konuşmak gerekirse Galatasaray, hiç bir zaman galibiyeti hakedecek bir oyun ortaya koyamadı. Uğur'un attığı o gol, evet şapkayı çıkartacak kadar güzeldi ama, sanırız ki kendisi dahi hayret etmiştir, topun o şekilde doksana takılışına...

TAKTİK, TEKNİK BİR TARAFA KALACAK ELBETTE...

Gerçi haklı Galatasaraylı futbolcular... Maçlar bu kadar ehemmiyet kesbedince elbette taktiği, tekniği bir tarafa bırakarak bir sinir savaşına giriyorlar. İyi futbole değil, iyi sonuca gitmeğe çalışıyorlar. Ama, koca bir doksan dakika içinde de bir takım, müdafaası ile forveti ile böylesine yelpaze gibi sallanıp durmazdı sahada.. Beşiktaş eğer fırsatları değerlendirseydi, iddiasız maçta, Galatasaraya dün mutlu bir gün göstermezdi.

ŞUT... ŞUT.. ŞUT...

COŞKUN ÖZARI

Kaybetmek korku ve telâşı ile oyuna başlayan Galatasaray, karşısında sakin, rahat fakat, dişe-diş futbol oynayan bir Beşiktaş buldu dün... Ama, bir tarafın korkusu, diğerinin sakin hâli, oyuna ne hırs, ne heyecan, ne de kalite katabildi... Eğer, Uğur da o nefis golü atmasaydı, maçı izleyen binlerce futbolseber, güzel hareketler, paslaşmalar yerine, top stop edemeyen, her yaptığı driplingi kaptıran, kalenin çok üstünden şutlar savuran futbolcuları seyredip ayrılacaktı maçtan...

Galatasaray, ya ilk defa oyun tarzını değiştirmiş, ya da Beşiktaş'lı Ahmet Şahin'in akıllı oyununa kendini kaptırmıştı... Mevsim başından beri Muzaffer'in arkasında boş adam oynayan Talât, Ahmet Şahin'in ileri geri veya yanlara kaçarak oynaması karşısında mecburen bu vazifeyi bırakmış, adam markajı için, Ahmet Şahin'i kovalamaya başlamıştır... Böyle olunca Galatasaray'ın oyun tarzı

Devamı Sa. 10. Sü. 5 de

Hagi: İşte zafer bu

Galatasaray Teknik Direktörü Hagi, Beşiktaş gibi agresif ve son maçlarını sürekli kazanan bir takıma karşı galibiyet aldıklarını belirterek, "Hayatımın en mutlu gecelerinden birini yaşıyorum. Bu bir zafer" dedi. Rumen çalıştırıcı, sahada genç bir hakemin bulunduğunu kaydederek, "Öğrendiğimiz kadarıyla sahadaki oyunu erkekçe oynatmaya çalıştı. Bana göre çok iyi bir maç çıkardı. Türkiye'nin en iyi hakemlerinden birisi olduğunu öğrendim" diye konuştu. Başkan Özhan Canaydın ise derbi maçta elde ettikleri galibiyet için "Bizim adımıza önemli bir 3 puan" yorumunu yaptı. Karşılaşmanın hakemi Aydınus'un yönetimi konusundaki soruyu da yanıtlayan Canaydın, "Ricamız hakemlerin daha dikkatli maç yönetmeleri" diye konuştu. Necati Ateş de hakemi eleştirerek, "Her pozisyona kart gösterseydi sahada oyuncu kalmazdı" yorumunu yaptı.

Hakan Şükür, takımının galibiyet golüne imza atarken Sarı-Kırmızılılar maç fazlasıyla F.Bahçe'yle arasındaki puan farkını ikiye indirdi.(SAMİ GÜREL)

Çalımbay: Hak ettiler

Beşiktaş Teknik Direktörü Rıza Çalımbay, derbi maçta Galatasaray'ın kendilerinden iyi oynadığını ve galibiyeti hak ettiğini söyledi.

Çalımbay, maç sonrası yaptığı açıklamada, "Yediğimiz golden sonra biraz toparlandık ama olmadı. G. Saray'ı tebrik ediyorum" dedi. Rıza Çalımbay, cezalı olan Carew'in yokluğuyla ilgili olarak, "Carew olsa forvet sıkıntısı yaşamayacaktık" ifadesini kullandı.Beşiktaş Kulübü Başkanı Yıldırım Demiröreni ise açıklamasında, öncelikle Galatasaray yönetimine gösterdikleri misafirperverlikten dolayı teşekkür ederek, maçla ilgili olarak da "Güzel bir mücadele oldu. Biraz gergindi, ama sonuçta bir derbi maç. Biz yolumuza devam edeceğiz. Şampiyonluk hedefinde son haftaya kadar mücadelemizi sürdüreceğiz" şeklinde konuştu.

Sarı - Kırmızılılar Fenerbahçe'den sonra Beşiktaş'ı da Ali Sami Yen'de tek golle geçmeyi başardılar

Galatasaray derbi sever

Galatasaray: 1 - Beşiktaş: 0

STAT: *Ali Sami Yen*
HAKEMLER: *Fırat Aydınus (5), Bahattin Duran (3), Serkan Ok (3)*
G.SARAY: *Mondragon (6), Cihan (4), Song (7), Tomas (7), Orhan (5), Ribery (8), Conceiçao (6), Ergün (7), Ayhan (5) (dk. 64 Sabri 5), Necati (5), H. Şükür (6) (dk. 75 Bülent)*
BEŞİKTAŞ: *Cordoba (6), İ. Toraman (5), Ronaldo (4), Çağdaş (4), Ali Güneş (3) (dk. 70 A. Hassan), Tayfur (4), Koray (5), Tümer (4), İ. Üzülmez (4), Pancu (4) (dk. 63 Sergen 4), Veysel (5) (dk. 46 A. Dursun 3)*
GOL: *Dk. 54 Hakan Şükür*
SARI KARTLAR: *A. Güneş, Tümer, Pancu, İ.Toraman, Ronaldo, Koray, Çağdaş (BJK), Tomas (GS)*
KIRMIZI KART: *Dk. 65 Necati (Galatasaray)*

ARİF KIZILYALIN

Rakının sahtesi olur ama derbinin asla!

Evet, dün Türk futbolunun 2 firmasının kapışması vardı Ali Sami Yen'de... Belki stat eski püskü, yıkık dökük tü, belki hakem gencecikti, hata üstüne hata yapıyordu, belki de bu 90 dakikayı kazanan taraf şampiyon olmayacaktı. Ancak bu buluşma adıyla sanıyla bir G.Saray - Beşiktaş derbisiydi. Üstelik Mecidiyeköy randevusunun sonucu sadece alandakileri değil, uzaklardakileri de ilgilendiriyordu.

Neyse; dün dönecek olursak... Sabahın ilk saatlerinden itibaren herkes Galatasaray - Beşiktaş maçına odaklanmıştı İstanbul'da, Ankara'da, İzmir'de. Sahte rakı operasyonunu da unutmuştu insanlar, SEKA'daki grevi de Başbakan'ın Afrika'daki **'modern safari'**sini de es geçmişler, maçın sonucu üzerine yorum yapar olmuşlardı. O kazanacak, bu kazanacak, berabere bitecek derken yüreğini sahaya koyan, uzun süre 10 kişi oynayan ve tek golü atan G.Saray, 1-0'la derbi serisine bir yenisini ekledi.

Maçın ayrıntılarına gelirsek; hakem **Fırat Aydınus**'un ilk düdüğüyle birlikte istençli bir G.Saray; kapanan, alanını savunmaya çalışan bir Beşiktaş'a tanıklık ettik. Ev sahibinde sadece Cihan, konuk ekipte ise İbrahim, Tümer, Pancu aksayınca ibre G.Saray'a döndü. 7. dakikada **Necati**'nin **Hakan Şükür**'e al da at dediği topun gol olmaması, hemen birkaç dakika sonra **Ribery**'nin pasını Necati'nin ağlara bırakamaması ilk yarının en önemli enstantaneleriydi.

Beşiktaş'ın ilk ciddi atağı ise 25. dakikada bir karambole yaşandı. **Veysel** yerden vurdu, **Mondragon**'u geçen meşin yuvarlak direkten geri geldi. Gol gelmeyince ortalık da gerginleşti derbide. Genç hakemin kartlardaki istikrarsız görüntüsü de **Çağdaş** - Necati, **Ali - Ayhan , Song** - Veysel atışmalarına davetiye çıkardı.

Golsüz biten devrenin ardından ikinci bölümde de ilk 45 dakikadaki sahneler vardı. G. Saray sorumluluk alıyor, yükleniyor, Beşiktaş çekiliyordu. 48. dakikada Necati, 52. dakikada da Hakan Şükür'ün vuruşları golün sinyalini verdi. 54. dakikada ise top ağlarla buluştu. Sol taraftan hızla inip şutu atan Ribery, dönen topu tamamlayan Hakan Şükür'dü: 1-0.

Golden sonra Siyah - Beyazlılar oyunu dengeleme adına biraz daha öne çıkarken, Sarı - Kırmızılar da Necati ve Ribery ile pozisyonlar buldu. 64. dakika ise maçın kırılma noktasıydı. Necati, kendini yere atıp hakemi aldatmaya çalışınca kırmızı kartı gördü. Belki bu pozisyon affedilebilirdi ama ilk yarıda su şişesini hakemin elinden kapmak isterken gördüğü sarı kart profesyonellikle bağdaşır mıydı?

Bu andan sonra G. Saray sahasına kapanmak zorundaydı. Hele hele Ribery'nin İbrahim Toraman - **Ronaldo** ortak yapımı bir faulle **'ıskarta'**ya çıkarılması, Sarı - Kırmızılıların tüm hücum gücünü sıfıra indirdi. Çünkü 5 rakibinin arasından top çıkarıp, tüm Beşiktaş savunmasına sarı kart gördüren isimdi genç Frank. Kalan bölümde Beşiktaş yüklenmiş ama çözüm üretememişti.

Son düdük ise G. Saray'ın şampiyonluk yolundaki direnişinin ilanı gibiydi. Mücadele etmişler, savaşmışlar, golü bulmuşlar, 10 kişi kalmışlar ama yıkılmamışlardı. Bu istek gösterdi ki Sarı - Kırmızılılar bu yarışı kolay bırakmayacak.

ALİ SAMİ YEN STADI'NDAN NOTLAR / NEVZAT DİNDAR

Sarı-Kırmızı bir gece

Ali Sami Yen, dün tarihi günlerinden birini yaşadı. 2005'in ilk derbisinde Galatasaray'la Beşiktaş kozlarını paylaşırken hakem **Fırat Aydınus** kararlarıyla maça damgasını vuran isimdi. Karşılaşmada **Necati**, Sarı - Kırmızılıların bu sezonki ilk kırmızı kartıyla oyun dışı kalırken, toplam 8 futbolcu da sarı kart gördü. Aydınus, Beşiktaş'tan 7, G. Saray'dan da 1 oyuncuya sarı kart gösterdi.

Sarı - Kırmızılı yandaşlar Fırat Aydınus'a Beşiktaş'ın sert oyununa izin verdiği gerekçesiyle büyük tepki gösterip küfürlü tezahüratta bulundu. Yandaşlar **"Fırat gol... Gol..."** diye tempo tuttu. Fırat Aydınus, maçın 50 ve 55. dakikalarında sahaya atılan yabancı maddeler nedeniyle oyunu durdurdu ve bu cisimleri 4. hakeme götürdü. Maç içerisinde oldukça gergin ve sinirli olduğu gözlenen teknik direktör **Hagi** de sık sık 4. hakem tarafından uyarıldı. G. Saray'da **Tomas**, gördüğü sarı kartla cezalı duruma düştü.

Derbi geleneği bozulmadı

G. Saray bu sezon büyük maçları bir başka oynuyor. Sarı - Kırmızılılar 2005'in ilk derbisinde Beşiktaş'ı **Hakan Şükür**'ün golüyle yenerken, derbi maçlarındaki başarısını ortaya koydu. Cim - Bom Hagi yönetiminde ilk yarıda Beşiktaş'la golsüz berabere kalmış, Fenerbahçe ve Trabzon'u ise 1-0'la geçmişti.

G. Saray Ali Sami Yen'deki kaybetmeme geleneğini sürdürürken 11'de 10 yaptı.Ligdeki 389. maçında 220. golünü atan Hakan Şükür, 219 golle ikinciliği paylaştığı **Hami Mandıralı**'yı geride bıraktı.

'Kartal A-RIZA yaptı'

Beşiktaş **Rıza Çalımbay** yönetimindeki ilk yenilgisini alırken, ligde 8 maçlık galibiyet serisini de noktaladı. 8. haftadaki Trabzonspor yenilgisinin ardından 13 maçtır yenilmeyen Siyah - Beyazlılar, bu unvanlarını da Ali Sami Yen Stadı'nda bıraktı. Galatasaraylı taraftarların maçın bitiminin hemen ardından kapalı tribüne astıkları **"Kartal aRıza yaptı"** yazılı pankart gecenin esprisiydi..

Kapıda alkol testi

15 bin kişinin izlediği derbide 3 bin polis görev yaptı. 763 kişiden oluşan Siyah - Beyazlı taraftarlar kapalı tribünün sağ alt bölümünde üstü galvanizli sacla örtülen yerde karşılaşmayı izledi. Bu arada Beşiktaşlı taraftarlar **'alkol'** testinden geçirildi.

Bu arada Futbol Federasyonu Tahkim Kurulu, Profesyonel Futbol Disiplin Kurulu'nun (PFDK) Beşiktaş'tan **John Carew** üzerindeki tedbir kararını onadı. Böylece Norveçli takımındaki yerini alamadı.

Her iki takım sahaya **'0-6 yaş arası eğitim için el ele'** dövizleriyle çıktı. PAF maçını ise G. Saray 3-2 kazandı.

CHP Genel Başkanı Deniz Baykal, Federasyon Başkanı Levent Bıçakcı ve kulüp başkanları Özhan Canaydın ve Yıldırım Demirören'le birlikte maçı izledi. Necati sahaya atılan yabancı maddeleri toplayan Fırat Aydınus'un elinden pet şişeleri almaya çalışınca sarı kart gördü. (SAMİ GÜREL-VEYSEL BALKAYA)

DERBİYE BAKIŞ / SELAMİ ÖZDEMİR

Yeni Organizatör Ribery

Galatasaray sonuca rahat gidebileceği derbi maçı zor kazandı. Beşiktaş, klasik görüntüsüyle organize olamadı. 3'lü defans, 4'lü orta saha, Sarı-Kırmızılılar karşısında üstünlük sağlayamadı. İlk yarıda Galatasaray'ın baskısı vardı. Ev sahibi ekip, **Necati** ve **Hakan Şükür** ile çok sayıda gol pozisyonundan yararlanamadı. **Ayhan** ve **Ribery**'nin kanatlardan getirdiği toplar Beşiktaş'ı zorladı. **Pancu**'nun etkisiz futbolu ise G.Saray defansı için pek zor değildi.

İkinci yarıda **Ahmet Dursun**'un oyuna girmesi Beşiktaş'ı biraz hareketlendirdi. Ama Galatasaray kazanmak için alana çıkmıştı. Bunun için de rakibinin üzerine devamlı pres yaparak gitti. Orta sahada **Conceiçao** ve **Ergün**, kanatta da Ribery iyi organize ataklar geliştirdi. **Cordoba**'nın da hatasıyla Galatasaray 1-0 öne geçti. Fakat Sarı-Kırmızılılarda geçen haftalarda olduğu gibi hastalık yine devam ediyor. **Necati Ateş**'in hakemle gereksiz diyaloğu kırmızı kart getirdi. Çok önemli bir zaman diliminde Galatasaray 10 kişi kaldı.

İkinci yarıda Beşiktaş'ın agresif oyununa hakem de seyirci kalınca sahada görmek istemediğimiz olaylar yaşandı. **Ronaldo**'nun tac çizgisinden Ribery'ye dirsek vurması, sadece sarı kart ile cezalandırılmamalıydı. Beşiktaş'ta 7 futbolcunun kart görmesi düşündürücü.

Maçın son bölümlerinde **Hagi**'nin G.Saray'ı, skoru koruyarak derbiden 3 puanla ayrıldı... Hakem **Aydınus** bu derbide iyi konsantre olamadı. Klasına yakışmayacak düdükler çaldı ve şansıyla maçı *'kazasız'* bitirdi.

E L E Ş T İ R İ

İstekli Olan Kazandı!

MAHMUT SERT

"Ya hep ya hiç" oyununda *"hepsini"* almak için G.Saray saldırdı, Beşiktaş savunmada kalıp raki binin yanlışlarını kolladı. G.Saray topu olabildiğince çabuk çevirip Beşiktaş'ın kalabalık savunma düzenini bozmayı amaçladı. İlkyarının büyük bölümünde de bu düşüncesini uygulama başarısı gösterdi ve **Hakan Şükür**, **Necati**, **Ayhan**'la önemli pozisyonlar yakaladı. Bu oyuncuların son vuruşlardaki beceriksizliği kadar **Cordoba**'nın olağanüstü oyun zekâsı ve refleksleri gol olmasını engelledi.

Rıza Çalımbay'ın maç öncesi *"Mutlaka 3 puan istiyorum"* açıklamalarıyla alanda uygulattığı oyun biçimi hiç örtüşmedi. Beşiktaş çok adamla kalesini savunurken gelişigüzel vuruşlarla 1940 model anlayışı hatırlattı. Oysa G.Saray savunmasından dönen toplar, ileriye çıksalar onlar için önemli atak fırsatları oluşturabilirdi.

Etkili şutlarından biri Cordoba'dan dönünce Hakan Şükür ile maçı kazanacak golü buldu. Gol den sonra Beşiktaş'ın oyun planında hiçbir değişiklik yapmaması ilginçti. Ancak Necati'nin atılması Siyah-Beyazlıların şansı oldu. Oyunda atak üstünlüğünü ele geçirdiler.

Geleceği parlak olarak nitelenen **Fırat Aydınus**, deneyimsizliği nedeniyle maçı kendisi için zora soktu. Girdiği pozisyonlarda düdük çalmakta bilerek ağır davranması, sertliklerde yaptığı uyarıların anlamsızlığı karşılaşmayı elektriklendirdi. Sonuçta *"Ya hep ya hiç"* oyununda zar Galatasaray'a geldi. Doğrusu Sarı-Kırmızılılar kazanmak için Beşiktaş'tan daha istekliydi ve bunu gerçekleştirmek için her türlü teknik taktik yeterliliğini ortaya koydu.

Beşiktaş Hücumda Yoktu

HASAN AL

Beşiktaş takım savunmasında başarılı. Top Galatasaray'a geçtiğinde kalede **Cordoba**, savunmanın merkezinde **Ronaldo, Çağdaş, İbrahim Toraman,** önde **Carew** ve **Tayfur**, sağda **Ali Güneş**, solda **İbrahim Üzülmez** olmak üzere tam 8 oyuncuyla sistem gereği savunma pozisyonunu kolay alıyor.

Aslında sistemin en zayıf tarafını kenarlar oluşturuyor. İbrahim Üzülmez, **Cihan** ve **Ribery**'ye, Ali Güneş'le **Orhan Ak** ve **Ayhan**'a karşı ikiye bir kalıyor. Ne var ki Sarı-Kırmızılılar bu bölgelere hızlı ve zamanında top atamıyor. Ayrıca Sarı-Kırmızılıların sürekli İbrahim Üzülmez'in kanadını açmaya çalışması büyük hataydı. Tek kanatlı hangi kuş uçmuşsa! İlk yarıda bir orta dışında sol kenar neredeyse hiç kullanılmadı. Her iki kanattan da yön değişikliğiyle Beşiktaş savunmasının dengesini bozacak tek bir kenar orta üretilemedi. Genelde Galatasaray daha atak göründü.Beşiktaş ise hücumu hiç düşünmedi. İlerde bıraktığı **Veysel**, **Pancu** ve **Tümer**'le gol aradı.

Rıza Çalımbay'ın ikinci yarının başında ağır Veysel'in yerine hızlı **Ahmet Dursun**'u alması deplasmanda oynayan bir takım için teoride doğru bir düşünceydi. Ancak Galatasaray'ın **Hakan Şükür**'le golü erken bulması planları bozdu. Hücuma kalkışıldığında bu kez de uzun boylu santrfor ihtiyacı duyuldu.

Galatasaray 10 kişi kaldıktan sonra bir başka hücumcu **Ahmed Hassan**'ın oyuna sürülmesi mantıklıydı. Ancak oyun anlayışının da değiştirilmesi gerekirdi. Beşiktaş gibi bir takım, galibiyet umudunu rakibin beceriksizliğine değil, kendi becerisine bağlamalıdır.

G.Saray, Beşiktaş'ı yendi: 1-0

İşte Galatasaray'a iki altın puan kazandıran gol... Oyunun 47. dakikası oynanırken Zafer'in akıllıca pası ile kendini bir anda ceza sahası içinde bulan Oner'in filelere giden vuruşu... Rasim'in uzanışı golü engellemeye yetmiyor... Nezihi de ağlara giden topa bakıyor... (YUSUF NOBERİ)

Beşiktaş'ın verilmeyen penaltısı

- 39.653 seyircinin 2.815.300 lira ödeyerek izlediği karşılaşmanın tek golünü 47. dakikada Öner attı. Bu golde kalesinden çıkmakta geciken kaleci Rasim'in hatası büyüktü...

Ve işte Beşiktaş'ın devrenin sonlarında verilmeyen penaltısı... Kemal Kılıç'ın ceza sahasına girdikten sonra ayağından açtığı topu kovalayan Paunoviç'i, Hatuniç (5 numara) böyle düşürdü... Hatuniç'in yanındaki diğer Galatasaraylı ise Erdoğan... En sağdaki Kemal Kılıç ise penaltı umudu ile hakeme bakıyor... Ancak hakem bu pozisyonda korneri gösterecek... (YALÇIN ÇINAR)

Galibiyet G.Saray'ın hakkıydı. Ancak Beşiktaş'ın penaltısı verilmeliydi

TURGAY ŞEREN

■ Yazısı 15. Sayfada

G.Saray Beşiktaş'tan üstündü...

CAN BARTU

■ Yazısı 15. Sayfada

G.Saray, yaşama mücadelesini kazandı

TOGAY BAYATLI

■ Yazısı 15. Sayfada

- İlk yarının bitmesine iki dakika kala Paunoviç, ceza alanı içinde Hatuniç'in darbesi ile yere indi. Hakem Cumhur Demir bu penaltı pozisyonuna seyirci kaldı...

Oyunun daha birinci dakikasında Galatasaray'ın direkten dönerek kaçırdığı gol... Direkten dönen vuruşun sahibi Öner merakla sonucu beklerken, sırası ile Yaşar, Kasım ve (en solda) Gökmen pozisyonu izliyorlar... (YILMAZ CANEL)

- Sarı-Kırmızılılar maç boyunca Beşiktaş'a oranla iyi göründüler. İlk yarıda Öner ve Yaşareviç'in şutları direkten döndü...
- Galatasaray'da Hatuniç, ikinci yarıda yerini Turgay'a bıraktı. Beşiktaş'da ise, İsmail Atik'e 60. dakikada oynama şansı verildi. Hakem, Kemal Kılıç ve Gökmen'e sarı kart gösterdi...

HAKEMLER: Cumhur Demir (★), Sina Özcan (★★), Halit Tankut (★★)
GALATASARAY: Eser (★★) - Erdoğan (★★★★), Güngör (★★★), Hatuniç (★★) [Turgay (★★)], Ali (★★★) - B.Mehmet (★★), Yaşareviç (★★★), Zafer (★★★) Öner (★★★), Gökmen (★★), Cüneyt (★★★)
YEDEKLER: Bahattin, Hasan, Gürçan, Mustafa
TEKNİK DİREKTÖR: Coşkun Özarı (★★★)
BEŞİKTAŞ: Rasim (★★) - Kemal Batmaz (★★), Yaşar (★★), Nezihi (★★), Kasım (★★) - Hayri (★), Arda (★) [İsmail Atik (★)], Samet (★★), Kemal Kılıç (★★) - Paunoviç (★★), Şaban (★★)
YEDEKLER: Mete, Ahmet, Mustafa, Atakan
TEKNİK DİREKTÖR: Doğan Andaç (★★)

İlker Ateş

NOTLAR: Hava açık, güneşli, hafif serin, ancak futbol için son derece elverişli... Sahanın yarısı çim, yarısı toprak ve çirkin bir görüntüsü var... Maç boyunca Sarı - Kırmızılı takım 8 korner, 8 faul atışı, Siyah - Beyazlı takım ise 8 korner, 20 faul atışı kullandı... Beşiktaş Kulübü Başkanı Gazi Akmal ile Galatasaray Kulübü Başkanı Selahattin Beyazıt karşılaşmayı yan yana izlediler... Aralarına zaman zaman Fenerbahçe Kulübü Başkanı Faruk Ilgaz da katıldı... Şeref tribününde her zaman olduğu gibi Gümrük ve Tekel Bakanı Tuncay

Devamı S. 15, S. 5'de

Coşkun Özarı:

«Beşiktaş galibiyeti ile ligde var olduğumuzu kanıtladık»

Doğan Andaç:

«Hakem Cumhur Demir Paunoviç'in düşürülmesi ile doğan penaltıyı verseydi sonuç değişik olurdu»

■ Yazısı 15. Sayfada

12. hafta sonunda durum..

Fenerbahçe tekrar liderliği yakalarken, G.Saray Lig'de varlığını ispatladı...

İhsan Biricik

■ Yazısı 15. Sayfada

NOTLAR...

Sahada Galatasaray, tribünde Beşiktaş kazandı...

- Maçın ikinci yarısı başlarken Beşiktaşlı Kemal Batmaz ve Kasım, G. Saraylı Öner'e şans dilediler. Ancak daha sonra sakatlanarak yerde yatan Öner'i kollarından tutup saha kenarına attılar
- Maçın bitiminde tribünlerin bazı seyircilerce yakılması üzücüydü. Karşılaşmayı izlemekte olan Gümrük ve Tekel Bakanı Tuncay Mataracı ahşap sıralara bakıp, "Çok yazık, insan kendi malına zarar verir mi?" dedi

Oğuz Tongsir

■ Yazısı 15. Sayfada

Maç sonrası bazı seyirciler tribünlerde yaktıkları gazetelerle az daha bir yangına neden oluyorlardı... Fotoğrafta yanan gazetelerin tutuşturduğu tahtalar görülüyor... (YALÇIN ÇINAR)

Beşiktaş kalesinde bir tehlike daha... Cüneyt'in kafa vuruşunu Rasim yumrukluyor... Gökmen Rasim'in altında... (solda) Hayri ve (sağda) Güngör ile Yaşar sonucu izliyorlar... (YILMAZ CANEL)

PUAN CETVELİ

Takımlar	O	G	B	M	A	Y	P	Kp
Fenerbahçe	12	6	5	1	22	8	17	7
Trabzon	12	5	7	0	14	1	17	7
Diyarbakır	12	6	3	3	12	11	15	9
Göztepe	12	5	5	2	14	15	15	9
Altay	12	5	4	3	21	11	14	10
Beşiktaş	12	5	4	3	14	8	14	10
Galatasaray	11	4	5	2	8	4	13	9
Eskişehir	12	3	7	2	12	10	13	11
Orduspor	12	5	3	4	7	7	13	11
Adanaspor	12	4	4	4	15	10	12	12
Samsun	12	3	5	4	8	11	11	13
Adana D.S.	12	4	3	5	10	16	11	13
Boluspor	12	2	4	6	9	14	8	16
Zonguldak	12	2	3	7	5	12	7	17
Kırıkkale	12	1	4	6	1	22	6	18
Bursaspor	11	0	4	7	3	16	4	18

NOT: Galler-Türkiye Avrupa Uluslar Kupası milli maçı dolayısıyla bu hafta ligde maç yapılmayacaktır.

Sarı-Kırmızılılar, TSYD Kupası maçında ezeli rakibi Beşiktaş'ı farklı yenerken alkışlandı

Galatasaray'dan yarım düzine gol

Beşiktaş: 0 - Galatasaray: 6

STAT: *İnönü*
HAKEMLER: *Orhan Erdemir (5), Maksut Baltu (5), Fahir Ersoy (5)*
BEŞİKTAŞ: *Bülent (2), Ali (2), Rahim (2), Tayfur (3), Recep (4)(dk. 46 Barbaros 3), Yusuf (4)(dk. 48 Mrmiç 3), Hikmet (3)(dk. 46 Orhan 2), Yankov (2), Mutlu (3), Ertuğrul (4), Mustafa (3)(dk. 33 Sertan 3)(dk. 46 Yasin 2)*
GALATASARAY: *Volkan (5), Filipescu (6), Fatih (7), Vedat (6)(dk. 76 Bülent 4), Ümit (6)(dk. 83 Adnan ?), Tugay (6), Ergün (7)(dk. 83 Ceyhun ?), Suat (7), Osman (7)(dk. 77 K. Hakan 6), Arif (7), Ilie (8)(dk. 66 Emre 5)*
GOLLER: *18, 21 ve 51 İlie, dk. 63 ve 88 Suat, dk. 82 K. Hakan.*
SARI KART: *Suat, Arif, K. Hakan, Hikmet, Ertuğrul, Orhan*
KIRMIZI KART: *Dk. 47 Bülent (Beşiktaş)*
ARİF KIZILYALIN

Galatasaray **'farklı'** yüzünü gösterdi... 15 günlük Amerika Birleşik Devletleri kampından döndükten sonra ayağının tozu ile çıktığı Beşiktaş maçında ezeli rakibini 6-0 gibi tarihi bir skorla yenen Cim-Bom, hem TSYD Kupası'nın bir kulpuna tutundu hem de zorlu maraton öncesi olumlu sinyaller verdi. Her iki ekibin de **'eksik'** kadrolarıyla mücadele ettiği TSYD Kupası maçında 90 dakika boyunca koşan, pres yapan Galatasaray, PAF ağırlıklı genç bir ekiple sahaya çıkan Beşiktaş önünde **'etken'** taraftı. **Hagi'siz** orta alanı mücadeleci ve estetik futboluyla kapamaya çalışan geçen yılın şampiyonu, **Hakan Şükür'**ün yokluğunu da **İlie** ile unuttu. Eski kimliğine çabukluk özelliğini de katan Rumen yıldız, Cim-Bom'un dün geceki saha içindeki patronuydu. 3 gol atarken bir golün de yaratıcısı olan İlie'ye iki gol atan **Suat**, 1 gol atan **K. Hakan** ile gizli kahramanlar **Osman, Arif, Ergün, Fatih** ve biraz da **Ümit** çabalayınca yarım düzinelik bir fark geldi.

Beşiktaş ise Galatasaray karşısında oyuna bir türlü ortak olamadı. Sarı-Kırmızılı ekibin hızlı top çevirmesi nedeniyle pas bağlantısını kurmakta zorlanan Siyah-Beyazlı ekip genç kalecisi **Bülent**'in acemice oyun dışı kalmasından sonra kolu kanadı kırık bir görüntü çizdi ve son yılların en farklı yenilgisini aldı.

G.Saray'dan 57 yıl sonra gelen fark

■ Galatasaray, ezeli rakibi Beşiktaş önünde son 57 yılın en farklı galibiyetini aldı. 1940'ta rakibini 9-2 yenen Sarı-Kırmızılı ekip, dün geceki galibiyetiyle ezeli çekişmede yeni bir sayfa açmış oldu.

■ Lig öncesi oynanan derbi maçta Beşiktaş'ta sakatlıkları süren **Amokachi, Oktay, Fevzi, Serdar, Erkan** ve **Salih**, G.Saray'da ise babası rahatsızlandığı için Romanya'ya gidip maçtan 1 saat önce gelen **Hagi**, bonservisi çıkmayan **Popescu**, dizinden sakatlığı bulunan **Hakan** forma giymedi.

■ Galatasaray sahaya, **"Sevgili Oktay'ımızın ve Beşiktaş'ın acısını paylaşıyoruz"** yazılı pankartla çıktı. 2 ay hak mahrumiyeti cezası alan G.Saray teknik direktörü **Fatih Terim** ise maçı parmaklıklar ardından izledi.

■ Galatasaray'da maç öncesi yeni transfer Popescu'nun imza töreni yöneticilerin tesislere gelmemesi nedeniyle gerçekleşmezken bir grup yönetici, **"İrfan Kurtoğlu Popescu'yu getirdi ve şovunu yaptı. Şimdi biz de imza törenine katılmıyoruz"** dediler.

İlie attığı gollerle Galatasaray'ı galibiyete taşıdı. (Fotoğraf: KEREM KAÇARLAR)

MAÇIN ELEŞTİRİSİ / MAHMUT SERT

G.Saray ABD'den Fark Getirdi

Galatasaraylı futbolcuların fizik güçleri şimdiden üst düzeyde; hızla uyguladıkları ayağa paslı kontrollü futbolla genç oyunculardan kurulu Beşiktaş'ı maç boyunca güç durumda bıraktılar ve uzun süre zihinlerden silinemeyecek farklı bir yenilgiye adlarını yazdırdılar... Dün gece, Galatasaray'ın altyapısında yetişip Bakırköyspor'da deneyim kazandıktan sonra bu yıl ilk on birde yer bulan genç **Fatih**, yıldız gibi parladı. **Bülent** gibi deneyimli bir futbolcunun formasını kapmak hiç de kolay değil. **Fatih** atletik fizik yapısını akıllıca kullanıyor. Rakip atakları önceden sezip yerinde karşılaması ve topu oyuna sokuşu olumlu özellikleri. **Fatih Terim**, ekibine şampiyon olmanın sorumluluğunu iyi anlatmış gözüküyor. Cim-Bom'un geçen sezondan farklı en belirgin özelliği futbolcuların oyunu bütün olarak düşünüp hep birlikte hareket etmesi; top ister rakipte isterse kendilerinde olsun oyuncuların tümünün hareket halinde pozisyon almaya çalışması, Sarı-Kırmızılılara belirgin bir üstünlük getirdi. Büyük usta **Hagi**'nin oynamaması, orta alanda **Suat, Ümit** ve **Ergün**'ün enerjik futbolları nedeniyle göze batmadı. Bu bölgede **Osman**, gösterdiği başarım düzeyiyle Terim'in vazgeçilmezlerinden olacak gibi.

Dev maçın tartışılmaz yıldızı **İlie** idi. Beşiktaş savunması arasına derinlemesine yaptığı koşularla ve bire birlerdeki becerisiyle tribünleri ayağa kaldırırken birbirinden güzel goller attı.

Beşiktaş, eksik futbolcuların sıkıntısını çekiyor. Genç kaleci **Bülent**'in heyecanını bir türlü kontrol edememesi, yenilen gollerdeki yanlışların nedeniydi. TSYD'nin ilk maçında diri gözüken Beşiktaş, deneyimsiz genç futbolcularının zor kazanıp kolay yitirdiği toplar nedeniyle tarihi bir yenilgi aldı. Daha doğrusu Galatasaray'a rakip bile olamadı. Ancak orta alanda **Yankov**'un tek başına kalsa da savaşımını sürdürmesi Beşiktaş'ın alkışlanacak tek yönüydü.

Siyah-Beyazlı gençlerin yenik duruma düştükten sonra bunu kabul eder bir anlayışla yürüyerek oynamaları maçın sonucundan çok gelecek için yandaşları karamsarlığa itti.

Sonuç olarak Hagi'siz, Hakan'sız ve Popescu'suz Galatasaray, geçen sezonun oturmuş kadrosunun temposunu arttırıp Amerika Birleşik Devletleri'ndeki başarılı kamp döneminin de etkisi ile *'lige hazırız'* sinyalini verdi. Hiç de beklemediği bir yenilgi alan Beşiktaş'ın ise belli ki çözmesi gereken birçok sorunu var.

Sarı-Lacivertliler, köprü ve benzine zam gelince bilet fiyatlarını ucuzlattılar

Fenerbahçe damping yaptı

► Genel Sekreter Orhan Keçeli, "Zamdan bunalan taraftarımıza bilet fiyatlarındaki indirimle rahat nefes aldıracağız" açıklamasını yaptı. Bilet fiyatları numaralı tribün için 1 milyon, maraton için 500 bin, açıklar için 250 bin lira olarak belirlendi.

HİLMİ TÜRKAY

Önce benzine zam geldi; ardından köprü, derken telefon... Vatandaş, daha haftasını tamamlamayan hükümetin zamlarından bunalırken, Fenerbahçe aldığı ilginç bir kararla piyasaları altüst etti. Evet, igneden ipliğe her şeyin fiyatı artarken Fenerbahçe, kulübün önemli bir gelir kaynağı olan bilet fiyatlarında artış yapmıyor, bununla da yetinmeyip indirime bile gidiyordu.

'Halka nefes aldıracağız'

Mesut Yılmaz'ın başkanlığındaki ANASOL-D hükümetinin benzin, köprü ve otoyola yaptığı zamların ardından Fenerbahçe Yönetim Kurulu aldığı kararla halkın üzerindeki yükü azaltmak için bilet fiyatlarında yüzde 20-30 arasında indirim yaptı. Kapalı tribün fiyatlarını arttırmayıp 1 milyon lirada tutan Sarı-Lacivertli kulüp, 750 bin liralık maraton tribününü 500 bine, 300 bin liralık açık biletlerini de 250 bin liraya indirdi.

Fenerbahçe Genel Sekreteri Orhan Keçeli, bu yolla hem sporsevere hizmette bulunacaklarını hem de halkın futbola olan ilgisini arttıracaklarını açıklarken, **"Halkımız hiç olmazsa maçlara gelip rahatlasın. Bu zamlar halkımıza büyük darbe indirdi. Biz de Fenerbahçe olarak kendi ka-**

Efes Pilsen'den Hüseyin'e altı yıllık sözleşme

■ **Spor Servisi-** Efes Pilsen, pivotu Hüseyin Beşok ile altı yıllık sözleşme imzaladı. Hüseyin'in Efes Pilsen ile bir yıllık daha anlaşması bulunmasına rağmen tarafların önceki gün yaptığı sözleşme ile bu anlaşma süresi altı yıla çıkarıldı. Öte yandan Lacivert-Beyazlılar kaptan Tamer Oyguç, Volkan Aydın ve Hidayet Türkoğlu ile de üçer yıllık sözleşme yaparak anlaşma sürelerini uzattılar. Efes Pilsen, 1997-98 sezonu hazırlıklarına 28 temmuz pazartesi günü başlayacak.

Kartal'dan tazminat davası

■ **BOLU (Cumhuriyet)-** Geçen sezon Antalya'da yapılan Türkiye 1.ligine yükselme maçlarında penaltılarla 4-2 yenildiği Adanaspor'un dopingli oyuncu oynattığının belirlenmesi üzerine harekete geçen 2. ligin iddialı ekiplerinden Kartal, 'tazminat' davası açmaya hazırlanıyor. Yeni sezon hazırlıklarına Bolu Abant'ta başlayan ve 2 haftalık kamp için önümüzdeki günlerde Bulgaristan'a gitme kararı alan Bordo-Beyazlı ekibin teknik direktörü Adnan Dinçer, Kartalspor'un 1. lige çıkacağını iddia ederken, "Geçen yıl çeşitli oyunlarla kaybettiğimiz şampiyonluğu bu yıl yakalayacağız" dedi.

Foça'da yat yarışı

■ **Spor Servisi-** Bu yıl üçüncüsü yapılan Gedon Foça Regatta-97 bugün yapılacak iki koyiçi yarışla başlıyor. Arçelik/Doğu Ege Kupası ile birlikte düzenlenen yarışa CHS sınıfında 12 destek olmak üzere toplam 30 yat katılıyor.

Ali Sami Yen'in yıkımı mayısta

Galatasaray Beşiktaşla dün 2 - 2 berabere kaldı

Profesyonel lig'in birinci devresi nihayet buldu

Sarı-Kırmızılılar devreyi lider olarak bitirdiler

İstanbul, 26 (Tevfik Ünsi bildiriyor) — Lig maçlarının birinci devresi iyi bir oyunla ve Galatasarayın, Beşiktaşla Fenerbahçeyi üçer puvan geçerek nâmağlûp liderliği ile kapandı. Birinci devrenin son müsabakası Galatasaray - Beşiktaş maçı iki takımın her karşılaşmasında olduğu gibi, temiz heyecanlı ve kaliteli geçti. Beşiktaşlılar Fenerbahçe maçındaki gibi galip götürdükleri oyunu sonunda berabere bitirdiler. Maçın birinci devresinde Beşiktaşlılar birçok maçlarındaki başarısızlıklarının sebebi olan stillerine uygun düşmiyen yerden kısa paslı oyunu terketmiş olarak, havadan uzun paslı ve derinlemesine bir oyun tutturdular ve bunda da muvaffak oldular. Galatasaray bu oyuna uymakta hata etti. Galatasarayı da bu sene muvaffak kılan yerden isabetli paslarla açılan serinkanlı oyunu idi. İkinci devreye bu talimatı alarak ;ıkan, sarı - kırmızılılar, Beşiktaş takımının oyununu evvelâ bozdular ve sonra da oyuna hâkim olup maçı kurtardılar. Galatasaray sayılarını kazanırken, zaten kale önü gol kokmakta idi. Sarı - kırmızılılar bu kadar sık gol pozisyonuna giriyorlardı. İlk devrede belki de Galatasaraylılar da rakipleri kadar fırsat yakaladılar, fakat liderlik heyecanı ve telâşla bunlardan istifade edemediler. Beşiktaş forveti ise, ananevi fırsatçılığını gösterdi. Yalnız şunu da işaret edelim ki bu fırsatların çoğu kalecilerin hatasından doğuyordu. Nitekim iki kaleci de yediği gollerde hatalı idiler. Turgay ve Bülent, sadece birer gollük şutu kurmakla kaldılar.

İkinci devrede, Beşiktaşın berabere duruma düşmesindeki sebeplerden biri de takımın yo rulmasıdır. Bilhassa iki yan haf ağırlaşınca içler, imdatlarına gelmediler. Beşiktaş forveti bas tırırken bu göze çarpmıyordu ama, Galatasaray iki yan hafı ile hücumları takvi:e edince ve oyun yerden oynanınca Beşiktaş müdafaasına müşkül anlar yaşattı. Galatataray forvetinde sağaçık Necdet de herkesin hayretini mucip garip hareketler yaparak, akınları bozmasa idi, Beşiktaş müdafaası daha da bunalırdı. Aksi gibi Galatasaray da hep sağdan çalıştı.

Beşiktaş forvetindede, Metin aşağı yukarı aynı vaziyette idi. Hulâsa, Galatasaray taktik hatasını düzeltmekle ve oyuncuların form tutmuş olması sayesinde maçı 2—2 beraberlikle bitirdi. Maçın hakemi oyunu sızıltısız ve iyi idare etti.

Maçtan enteresan notlar

Oyunun sekizinci dakikasında Ercan'ın ofsayt pozisyonunda kaleye dalışı sırasında Turgay, biçimsiz bir çıkışla topu kaybetti ise de Ercan düştüğünden ikinci bir plonjonla, top Turgayda kaldı.

11 nci dakikada Bülend'in kaçırdığı topu, Kadri kaleye doldurdu ise de, Vedii boş kaleden kafa ile topu çıkardı.

19 ncu dakikada Receb'in sola kayarak ortaladığı topu Ercan gole çevirdi. Hemen akabinde Saminin köşeyi bulan şutunu Turgay çok güzel kurtardı.

31 nci dakikada 25 pastan Receb'in çektiği frikikte top Turgayın altından ağları buldu.

34 ncü dakikada Beşiktaş kalesine atılan bir frikikte Ali kafa ile bir gol çıkardı ise de hakem ofsayt addetti. İkinci devrede Galatasaraylılar üstüste gol pozisyonuna girdiler.

53 ncü dakikada Kadrinin köşeyi bulan kafa şutunu Bülend çok güzel kurtardı.

56 nci dakikada Coşkun'un ara pası ile kaleye dalan Aliye yapılan faulde hakem çift vuruş verdi. Kadrinin dokunduğu topu Coşkun köşeden ağlara taktı. Bu golden sonra toparlanan Galatasaraylılar 75 nci dakikada uzaktan bir faul atışı kazandılar. Kaleci Bülend gelen topa hâkim olamadığı gibi, Beşiktaş müdafileri de topu açamadılar. Kargaşalıkta Kadri beraberlik golünü yaptı. Golden sonra parlıyan Galatasaraylılar Kadrinin kafa vuruşu ile galibiyet gollerini kazanırlarken, Bülend uçarak, golü kurtardı ve oyun 2—2 berabere bitti.

Emniyet - Beyoğluspor 1—1

Şeref Stadında oynanan Emniyet - Beyoğluspor maçı, bu sahaya has bir şekilde beraberlikle bitti.

Cumartesi günü İstanbul'da Fenerbahçe - Beykoz arasında yapılan lig karşılaşmasında Feridun'un bir hücumu görülmektedir.

İstanbul Profesyonel Lig Puvan Durumu

	M.	G.	B.	M.	A.	Y.	P.
Galatasaray	9	7	2	—	23	5	16
Fenerbahçe	9	6	1	2	29	6	13
Beşiktaş	9	5	3	1	22	13	13
Adalet	9	5	1	3	19	12	11
Vefa	9	3	3	3	15	17	9
İstanbulspor	9	1	5	3	4	10	7
Beykoz	9	1	5	3	10	17	7
Kasımpaşa	9	1	3	5	5	15	5
Emniyet	9	—	5	4	5	17	5
Beyoğluspor	9	—	4	5	7	27	4

Ankara Yeşil Grup Puvan Durumu

	M.	G.	B.	M.	A.	Y.	P.
Ankaragücü	6	6	—	—	24	6	12
Hacettepe	6	5	—	1	21	6	10
Demirspor	6	3	2	1	15	4	8
Güneş	6	2	2	2	11	7	6
Gençlerbirliği	6	2	2	1	13	11	6
Otoyıldırım	6	1	2	3	7	13	4
Yolspor	6	—	—	6	5	33	0

İzmir Lig Maçları Puvan Durumu

	M.	G.	B.	M.	A.	Y.	P.
Y. Mensucat	7	5	1	1	18	11	11
Karşıyaka	7	4	2	1	16	11	10
Demirspor	6	4	0	2	27	5	8
Altay	6	3	2	1	16	11	8
Kültürspor	7	2	3	2	7	9	7
Göztepe	7	2	3	2	11	14	7
İzmirspor	6	2	2	2	15	13	6
Altınordu	7	2	1	4	13	29	5
Karagücü	6	2	0	4	20	11	4
Ülküspor	7	0	0	7	2	30	0

Ankaragücü Basketbol Teşvik Turnuvası şampiyonu

Dün gece Mülkiye salonunda basketbol teşvik turnuvası Ankaragücü — Mülkiye arasında yapıldı. Bu müsabakayı güzel bir oyun çıkaran Ankaragücü 55 — 29 kazanarak teşvik turnuvası Ankara Şampiyonu oldu.

Takımlar:

Ankaragücü: Cemil, Ertan, Tevfik, Cahit, Suat, Muammer.

Mülkiye: Armağan, Gökhan, Erol, Kaya, Birol, Mustafa, M. Ali.

Bundan evvel yapılan Harpokulu - Demirspor karşılaşmasını, Harpokulu kazandı.

Ankaragücü'ne dün verilen hediyeler

Dün yapılan Ankaragücü - Hacettepe maçının galibine verilmek üzere vaadedilen hediyeler maçtan sonra galip Ankaragücüne verilmiştir.

Büyük bir tepsi baklavayı se romoniden sonra, sahada olan sarı-lâcivertliler dün gece taraftarlarından birisi tarafından verilen ziyafette bulunmuşlar ve bu ziyafette, Ankaragücü hastalarından Nâzım Albayrağın hediye ettiği kravatları takmışlardır.

Güneş - Hilâl maçında bir güneş hücumu.

İzmir Lig Maçları

Göztepe — Karşıyaka 1 - 1 berabere kaldılar

İzmir, 26 (Osman Özden bildiriyor) — Bugün tehir edilen Göztepe - Karşıyaka maçı oynandı. Birinci devrede Karşıyaka sık sık fırsat yakalamasına ve rakibine nazaran daha üstün oynamasına rağmen bir türlü gol çıkaramadı. 14 üncü dakikada Göztepenin solaçığı güzel bir sıyrılışla Karşıyaka'nın müdafaasını yardı ve aktardığı topu Metin Göztepe'nin ilk golünü kaydetti.

Her iki tarafın defansının gayretli çalışması, maçtaki gol adedini azalttı. Bu golden sonra Karşıyakalılar devamlı bir baskı kurdularsa da netice alınamadı. Ancak 41 inci dakikada forvetin yapamadığını haf Ferit 35 metrelik mesafeden çektiği şutle takımının beraberliğini sağladı. Böylece birinci devre 1-1 biten maçın ikinci devresinde takımlar aynı beceriksizliği gösterdiğinden netice değişmedi.

İstanbul — Ankara Garnizon Maçı

Ordu futbol takımımızın hazırlığı için, Ankara - İstanbul Garnizon takımları yarın İstanbul'da bir karşılaşma yapacaklardır.

Bu karşılaşma için bugün İstanbul'a gidecek olan Ankara Garnizon takımına seçilen oyuncular şunlardır:

Kaleci: Seyfi, Mehmet.

Bekler: Rıdvan, Orhan, Semih.

Haflar: Mustafa, Şemsi, Hadi, Suat, Rıza.

Forlar: İsfendiyar, Oktay, Fikri (K.G.), Fikri (H.O.), Sebahattin, Hikmet (K.G.), Nusret.

İstanbul Garnizon takımı profesyonel futbolculardan teşekkül edecektir.

Eskişehir Lig Maçları

Eskişehir, 26 (Telefonla) — Şehrimiz lig maçlarına 8 Ocak tarihinden itibaren devam olunacaktır.

Spor Yazarları Kupası'nın ilk gününde iki maçı 41.888 kişi 1.486.530 lira ödeyerek seyretti

Galatasaray fırtına gibi esti: 5-1

Dün Sarı - Kırmızılı takıma iki gol kazandıran K. Mehmet, oyunda kaldığı sürece Siyah - Beyazlı defansın korkulu rüyası oldu. Resimde K. Mehmet'in Beşiktaş kalesi önündeki bir atağı görülmektedir. (Yılmaz CANEL)

Galatasaray'ın Beşiktaş'ı farklı yendiği günün ikinci maçında ilk gol Sarı - Kırmızılı takımının orta saha elemanı K. Mehmet'ten geldi. Resimde K. Mehmet topu Beşiktaş kalesine yollarken, kaleci Mete yerde son hamlesini yapıyor, Zekeriye ile Şevki de pozisyonu izliyor. (Hüseyin KIRCALI)

Beşiktaş önünde üstün bir oyun çıkartan Sarı-Kırmızılıları farklı galibiyete götüren golleri K.Mehmet (2), Metin, Gökmen ve Şevki attı

Maçın tenkidi

G.Saray 5 yıl öncesinin G.Saray'ı gibi idi....

TURGAY ŞEREN

Beşiktaş-Romen Dinamosu" maçından sonra antrenör Buhtz takımının kondisyon eksikliğini şöyle izah etmişti:

"Eğer karşımızda bir Türk takımı olsaydı, o zaman benim futbolcularımın da ne kadar güçlü olduğu ortaya çıkardı..."

Bu sözleri Beşiktaş'ın ilk hazırlık maçından sonra söyleyen Buhtz acaba şimdi daha ilk dakikalardan itibaren sahada değil koşacak, yürüyecek hali dahi olmayan futbolcuları için ne diyecek acaba?.. Rakip Türk takımı, "Galatasaray" ve de sonuç 5-1 Siyah-Beyazlıların aleyhine...

Futbolda her şey olur. Beş kol de venir, beş

Devamı 11. sayfada

HAKEMLER: Doğan Babacan (★★★) - Erol Korkmazoğlu (★★★), Erol Çağdaş (★★★).
GALATASARAY: Yasin (★★) - Ekrem (★★★), Ali (★★★), Tuncay (★★★), Tarık (★★★) [Aydın (★★★)] - B. Mehmet (★★★) [Zafer (★★)], Fatih (★★) [Bülent (★★)], K. Mehmet (★★★) [Engin (★★★)] - Metin (★★★), Gökmen (★★), Şevki (★★★).
BEŞİKTAŞ: Mete (★) [Aydın (★★)] - Zekeriya (★★★) [Suat (★★)], Lütfü (★★), Gürol (★★) [Ceyhun (★★★)], Ahmet (★★) - Vedat (★★), Hayri (★★★), Kahraman (★★) [Tuğrul (★★)] - Sinan (★★), Tezcan (★★), Adem (★★).

KAHRAMAN BAPÇUM

Galatasaray ne yapacağını bilen, hiç değilse yıllardanberi alıştığı şeyleri yapmağa hazırlanmış bir takım olarak sahaya çıkmıştı. Üstelik diri ve hızlıydı...

Böyle bir Galatasaray'ın karşısına çıkan Beşiktaş ise, önce ne yapacağını bilmiyordu. Bir oyun planı yoktu. Ya da böyle bir planı uygulayacak gücü yoktu. Üstelik defansın ortasında Vedat - Lütfü - Gürol üçlüsü birbirini anlayamadan ve kontrol edemeden üst üste yığılıyorlar ve Beşiktaş defansını ortadan bir koridoria Galatasaray'a hediye ediyorlardı. Defansın iki yan adamı da, iki hızlı Galatasaraylı önünde eriyip gidince...

... Ve Galatasaray'ın attığı beş golden dördünü iyi bir kaleci de herhalde yemezdi..

Şimdi anlaşılıyor değil mi skorun bu kadar büyümesinin nedeni?

★ ★ ★

Beşiktaş bu defansı ve bu kalecileriyle liglerde çok sıkıntı çekeceğe benzer. Ama "Beşiktaş'a beş gol çekmiş olmak" Sarı-Kırmızılı takım için bir başarı ve umut

Devamı 11. Sayfada

Notlar

Stada giremeyen onbinlerce futbolsever, 100 binlik stadı çok görenlerin kulaklarını bir kere daha çınlattılar

NURHAN AYDIN

★ Dün İnönü Stadına giremeyen onbinlerce futbolsever, İstanbul'a 100 binlik stadı çok görenlerin kulaklarını bir kere daha çınlattılar...

★ Türkiye Spor Yazarlarının geleneksel kupa maçlarının ilkini 41.888 biletli seyirci, stad gişelerine 1.486.530 lira ödiyerek izlediler.

★ Fenerbahçe ile Trabzonspor takımları sahaya çıkarken, Trabzonspor'a seyircilerin, Sarı - Lâcivertlilerden daha çok tezahürat yaptığı görülüyordu... Trabzonspor'luların yanı sıra Galatasaray ve Beşiktaş'lı-

Devamı 11. Sayfada

Ece, «Fırsatları iyi değerlendirdik. İlerde daha iyi olacağız», Buhtz, «Niko ve Melih'in eksikliğini hissettik» dediler

Galatasaray Meneceri Turgan Ece, "Elimize geçen fırsatları iyi değerlendirdik ve farklı bir galibiyet aldık" demiştir.

Ece, Sarı - Kırmızılı takımın daha da iyi olacağını belirtmiş ve Beşiktaş maçı ile ilgili görüşlerini şöyle açıklamıştır:

"— Aldığımız netice ve futboldan memnunum. Futbolcularımız istediğimiz oyunu oynadılar. İlerde çok daha iyi olacağız."

Beşiktaş Antrenörü Horst Buhtz ise geri dörtlü ve kalecilerin hataları nedeniyle Galatasaray'a farklı yenildiklerini açıklamış ve şöyle konuşmuştur:

"— Sezon başındayız. Şimdiden Beşiktaş için kesin hüküm verilemez. Niko ve Melih'in eksikliğini bu maçta da hissettik. Geri dörtlünün ortası çok gedik verdi. Zamanla düzeleceğiz."

Fenerbahçe, Türkiye Spor Yazarları Kupasının ilk maçında Trabzonspor'u 1-0 yenerek hem kupaya iyi bir başlangıç yaptı hem de Ziya'nın jübilesindeki 2-0'lık mağlûbiyetin rövanşını aldı. Resimde Sarı-Lâcivertli takımın yeni transferi Ömer, Trabzonspor'lu Turgay ile bir mücadelede. (HÜSEYİN KIRCALI)

Sarı-Lâcivertli takımın yeni santrforu Ömer, dün Trabzonspor önünde başarılı bir futbol ortaya koydu ve zaman zaman rakip kaleye zor dakikalar yaşattı. Resimde Ömer'in bir kafa şutunu, Trabzonspor kalecisi Mustafa kurtarıyor. (YILMAZ CANEL)

F.Bahçe, Trabzon'u Alpaslan'ın şahane golü ile yendi: 1-0

HAKEMLER: Erkan Göksel (★★★), Zeki Etyemez (★★★★), Özcan Gürkaynak (★★★★)
FENERBAHÇE: Yavuz (★★★) [Adil (★★)] - [Selâhattin (★★★)] [Ender (★★)], Yılmaz (★★★), Alpaslan (★★★★), Yenal (★★★) - Nevruz (★★★)] [Aydın (★★★)], Raşit (★★) (Selâhattin (★★)], Engin (★★) Cemil (★★★★) Ömer (★★★), Osman (★★★)
TRABZONSPOR: Mustafa (★★★★) - Turgay (★★★) [Şener (★★★)], Necati (★★★), Kadir (★★★), Cemil (★★★) - Bekir (★★), Tuncay (★★★), Ali Yavuz (★★★) - Ali Kemal (★★★), Hüseyin (★★), Ahmet (★★) [İhsan (★★)]

NECATİ KARAKAYA

Fenerbahçe, Didi'nin arzuladığı dönerek futbolu ikinci yarının başında biraz oynadı.. Top bu sırada süratli dönen bir turnikeye girdi.. Ve daha sonra dönerek oynanan futbolun sonucu, sahalarımızda belki de

Devamı 11. sayfada

Maçın tenkidi

ALKIŞLANACAK GOL

COŞKUN ÖZARI

Fenerbahçeli futbolcuları teker teker beğendim. Takım oyununa uyuşta ve de birbirlerine yardımlaşmada hazırlıksız buldum. Fizik güçleri mevsim başı olmasına rağmen geçen yıllara

Devamı 11. sayfada

Maça giremeyen binlerce seyirci arasında 6'sı ağır, 7 kişi yaralandı

SERACEDDİN ZIDDIOĞLU

İnönü Stadyumu'nda dün gece oynanan maçları dışardan seyretmek isteyen 7 kişi, izdiham yüzünden bulundukları set'den aşağı düşmüş, biri hatır altısı ağır yaralanmışlardır.

Devamı 11. sayfada

Didi: «Yavaş yavaş raya oturuyoruz. Transferler de kendilerine geliyor»

ENİS BAŞBUDAK

Fenerbahçe Teknik Direktörü Didi, Trabzonspor maçından sonra, "Yavaş yavaş raya oturuyoruz.

Devamı 11. sayfada

PARDON

GÖRÜNDE KONUŞUN

Belediye Başkanı İsvan, yüksek tarife isteyen Spor Yazarları Derneği yöneticilerine: "Fiyatlar fazla, acaba stadı doldurabilir misiniz?" demiş..

Aaa.. Ne ilginç bir sual..

Üstad, doldurmak ne kelime, stad izdihamdan neredeyse patlayacaktı.. İçeri giren kadar, bir o kadarı da dışarıda kaldı dün gece..

Bu tablodan büyük İstanbul Stadının yapılmasına karşı çıkanlardan biri olmanız hasebiyle ne kadar iftihar etseniz yeridir...

Dünyanın her yerinde şehir stadlarını belediyeler yapar... Bu Kenya'da da böyledir.. Bizde ise pişmiş aşa su katanlar belediye başkanı olur!..

Hem de halktan yanayım edebiyatı ile...

Lütfediniz Sayın İsvan bir maçta İnönü Stadı'nı şereflendiriniz... Kapıda kalanlar hem sizi tanımak, şerefine nail olurlar hem de hürmetlerini sunmak...

N.S.

Galatasaray da Beşiktaş'ı yendi: 2-0

Zaman zaman zorlanan Sarı - Kırmızılılar maçı ikinci devrede sağaçık Samim ve Suat'ın attığı gollerle kazandı

[SAMİ ÖNEMLİ]

Beşiktaş müdafaası başta kalecileri ve Sabahattin'le Mustafa olmak üzere dayanıyordu. Galatasaray forvetlerinin gollük şutları hep bu elemanların gayretiyle kurtulmuştu. Ancak maçın 65. dakikasında topun soldan sağa gitmesi ve Âsım'ın bir anlık tereddüdü, topu Samim'e kazandırdı. Ve Samim de «şahane» bir vole ile meşin yuvarlağı Beşiktaş filelerine gönderdi. Siyah-beyazlı takımın yeni ve muvaffak kalecisi Cavit'in pionjonu faydasızdı artık...

SEYİRCİ: 17.386
HÂSILAT: 70.929 T.L.
HAKEMLER: Necdet Türkantoz (★★), Nazif Oturgan (★★), Adnan Yılgıç (★★)

GALATASARAY: Turgay (★★★) — Candemir (★), B. Ahmet (★★★) — Suat (★★), Ergun (★★), Mustafa (★★) — Samim (★★), Cenap (★★), Metin (★★), Ayhan (★★), Erol (★) [Uğur (★), Nuri (★★)]

BEŞİKTAŞ: Varol (★★★) [Cavit (★★)] — Sabri (★★), Âsım (★) — Tuncay (★), Sabahattin (★★★), Mustafa (★★★) — Arif ★), Doğan (★), Birol (★★★), Münir (★), Selim (★★)

(Maçın yıldızları MİLLİYET Spor Servisi mensuplarının verdiği reylerin ortalaması alınarak takdir edilmiştir)

GOLLER: Samim Dk. 65 (1-0), Suat Dk. 88 (2-0)

Halit KIVANÇ

ARKAMDA oturan Galatasaray rozetli zat, hiddet içinde yerinden fırladı: «Offf, yeter artık, dedi, çıkarsınlar şu Samim'i... Anladık, istidatlı genç ama... Ona imkân verelim, derken burada maç gidecek...» Saatine baktı: «25 dakika var maçın bitmesine...» Sözüne devam edemedi. Tribünleri dolduran binlerce seyirci ile birlikte o da «Gooool!» diye bağırmağa başlamıştı. Tam 65 dakikadır ayaktan ayağa, kafadan kafaya dolaşan meşin yuvarlak, Beşiktaş filelerine takılıyordu. Hem de şâhâne bir vole ile...

Ve bu nefis golün kahramanı da, Samim'di.

Gerçekten Samim uzun müddet yeni takımını yadırgamış, hele ilk devrede çok müsait durumda ayağına gelen üç fırsatta da topu avta atmıştı. Ancak, en kritik anda takımını galibiyete götüren golü, hem de güzel bir şutla kaydetmek şerefi, ona nasip oluyordu.

CANLANMIŞ BEŞİKTAŞ

Doğrusu oyunun başında çok kimse Siyah - Beyaz formalı onbirin evvelki gün altı gol yiyen Beşiktaş takımı olduğunu tanımakta güçlük çekmişti. Öyle ki, ilk 6 dakikada top hep Galatasaray kalesi önünde dolaşmış, bu arada Münir'in uzaktan falsolu şutunda top ancak direğe çarparak kurtulmuştu.

Takımlar sahaya çıkarken hayli durgun görünen Beşiktaş taraftarlarının tribünü de canlanıyordu şimdi... Maçın favorisi Galatasaray sıkışmaktaydı. Müdafaa tam bir bocalama içindeydi. İki kontr-ataktan sonra siyah - beyazlılar bir büyük tehlike daha yarattılar: Birol'un enfes kafa pasında Münir top yerine çimenlere vurunca, muhakkak bir gol gitti (D. 16).

GÜNÜNDE İKİ KALECİ

Beşiktaşlılar bu gün önceki ağır mağlûbiyetin kamçısıyla, kuvvetli rakiplerini zorluyorlardı. Blokaj ve yumruklarıyla kalesini ferahlatan Turgay uzun, ama çok uzun degajmanlarıyla da topu siyah - beyaz ceza sahasına kadar indiriyordu. Ve orada «Gol kralı» Metin vardı. Lâkin Metin hiç de alışmadığımız bir tarzda topları aldıktan sonra geri dönüyor, bu arada pozisyonu kaybediyordu. Metin'di ama o... işte 19. dakikada soldan öylesine fevkalâde bir top havalandırdı ki, Varol ayni fevkalâdelikte uçup yumruklamasa, gol muhakkaktı. Yalnız bu mu?.. Beş dakika geçmeden Varol bu defa da Cenabın şaheser şutunu ayni şekilde kurtaracaktı. İki kaleci de takımlarının kaptanı idiler ve işte kaptanlar gemilerini kurtarıyorlardı. Az sonra ceza sahası içindeki çift vuruşta Metin'in «bomba» sı da Varol'un ellerinde eridi. Şut da, kurtarış da «nefis» ti. Varol'un daha toplayacağı alkış vardı belki. Ancak,

Devamı Sa. 5, Sü. 6 da

G. SARAY VE BEŞİKTAŞ'IN KAZANÇLARI

Necmi TANYOLAÇ

EKSİK ve değişik tertipli Beşiktaş, Gürsel Kupasında söz sahibi rakibine karşı hayli dayandı. Fenerbahçe fırtınasına yakalanıp, dört farklı bir mağlûbiyetle sahadan ayrılan Siyah - Beyazlı takımın dünkü gibi — hem de taze bir kuvvet karşısında — mücadeleye girişeceğini tahmin doğrusu güçtü...

Siyah - Beyazlılar aşağı yukarı bir (B) kadrosu hüviyetinde gözüken bir kuruluş içerisinde Galatasaray'la zaman zaman başabaş bir oyun çıkardılar. 10 numaralı forma giydirilmiş Münir'in ileri hatta verilmiş olmasına rağmen bu futbolcunun formsuzluğu Beşiktaş'a âdeta kumanda eden Birol'u pek yalnız bıraktı. Arif ise kendisine takılan lâkabı, ilk defa teyid edecek derecede bitikti. Bu sebeple Beşiktaş sık sık yakaladığı fırsatların kaderini genç istidad Birolun iki ayağına ve kafasına bağlamıştı. Bilhassa müdafaada Mustafa ve Sabahattin'in gayretiyle başarılı görünen Siyah - Beyazlılar golsüz kapanacağı tahmin edilen maçı son 25 dakika içerisinde kaybettiler. Gol atamayan bir takım için bu netice mukadderdi. Zira, Galatasaray işi sadece ilk çeyrekte gevşek tutmuş, zaman ilerledikçe rakibinin oyunu, tipik bir Galatasaray - Beşiktaş mücadelesi haline getirmekteki an'anevi kurnazlığını farketmişti. Sarı - Kırmızılıların farklı galibiyetini önleyenler hiç şüphesiz iki kaleci Varol ve Cavit ve yine hiç şüphesiz Sabahattin ve Mustafa idiler. Ama herşeye rağmen Galatasaray için başarılı bir maç çıkar-

Devamı Sa. 5, Sü. 6 da

Milliyet SPOR

[HADİ İPEKYON]

Milli Türk Talebe Birliği tarafından Gürsel Kupası galibine verilecek şilt

Gürsel Kupası için.. F. BAHÇE-G. SARAY

0-0 veya 1-1 beraberlik Sarı-Kırmızılıları, 3-3 veya 4-4 beraberlik Sarı-Lâcivertlileri şampiyon yapacak. Hilmi oynuyor

GÜRSEL Kupasının son final maçını bugün saat 17.30 da Mithatpaşa stadında Fenerbahçe - Galatasaray takımları oynayacaklardır.

Sarı - Kırmızılıların dün Beşiktaş'ı 2-0 mağlûp edişinden sonra bugünkü karşılaşmanın ehemmiyet ve heyecanı daha da fazla artmıştır.

İki ezeli rakip de sahaya transfer elemanlarının da yer alacağı kadrolarla çıkacaklardır. Selâhiyetli sahısların ifade ettiğine göre muhtemel tertipler şöyle olacaktır:

FENERBAHÇE: Özcan - Osman, Nedim - Şeref, Avni, Kadri - Mustafa, Naci, Can, Lefter, Hilmi.

GALATASARAY: Turgay - Candemir, Ahmet Berman - Suat, Ergun, Mustafa - Samim, Cenap, Metin, Ayhan, Erol.

Bugünkü maçta tarafların kazanma şansı, hemen her ezeli rekabet maçında olduğu gibi müsavi görülmektedir.

AVERAJ DURUMU

Beşiktaş'a karşı 6-2 ve 2-0 lık galibiyetler temin eden Fenerbahçe ve Galatasaray'ın averaj durumu şöyledir: Maç golsüz berabere, yahut 1-1 bittiği takdirde Gürsel kupasına Galatasaray sahip olacaktır.. 2-2 lik beraberlikte kupa ortada kalmaktadır. 3-3 veya 4-4 lük beraberlikler ise Fenerbahçe'yi şampiyon yapacaktır.

Milli Türk Talebe Birliği tarafından tertiplenen bu turnuanın şampiyonu için ortaya konan kupayı dün şehrimize gelen Devlet ve Hükûmet Reisi Orgeneral Cemal Gürsel kazanan takıma verecektir.

İstanbul Radyosunun saat 17.30 dan itibaren yayınlayacağı büyük maçı beynelmilel hakem Sulhi Garan idare edecektir.

Bu maçtan önce saat 15.30 da Feriköy ve Kasımpaşa takımları hususî bir karşılaşma yapacaklardır.

165. MAÇ

Senelerce biribirleri ile yarış eden iki ezeli rakip Fenerbahçe ve Galatasaray, bugün 165 inci defa karşı karşıya geleceklerdir.

Bugüne kadar yaptıkları müsabakalarda 58 er galibiyet alan taraflar, 41 maçı berabere bitirmiş ve 7 karşılaşma da muhtelif sebeplerden dolayı yarım kalmıştır.

Fenerbahçe ile Galatasaray, bu mevsim 3 defa karşılaşmışlardır. Bu 3 maçtan 2 si milli lig müsabakası olmuş ve bunlardan ilkini Fenerbahçe 1-0, ikincisini de Galatasaray 2-1 kazanmıştır. Üçüncü karşılaşma ise Ankara'da yapılmış ve bu hususî maçta da Galatasaray Fenerbahçeyi gene 2-1 mağlûp etmiştir.

164 karşılaşmada Fenerbahçe Galatasaray'a 241, Galatasaray Fenerbahçe'ye 238 gol atmıştır. Müsabakaların 79 u lig, 52 si hususî, 18 i Maarif Kupası, 8 i resmî şilt ve İstanbul kupası, 3 ü Federasyon Kupası, 4 ü de millî lig maçlarıdır.

Fenerbahçe 58 galibiyetten 30 unu lig, 13 ünü hususî, 8 ini Maarif kupası, 4 ünü resmî şilt ve İstanbul kupası, 1 ini Federasyon kupası ve 2 sini millî lig; Galatasaray 58 galibiyetten 24 ünü lig, 25 ini hususî, 3 ünü Maarif kupası, 2 sini resmî şilt ve İstanbul kupası, 2 sini Federasyon kupası ve 2 sini millî lig maçlarında kazanmışlardır.

164 maçın 65 i Fenerbahçe, 38 i Taksim, 19 u Şeref, 40 ı Mithatpaşa, 1 i Ankara 19 Mayıs ve 1 i Ankaragücü stadında oynanmıştır.

TRANSFER DÜN DE HAREKETSİZ GEÇTİ

Candemir 35 bin lira karşılığında yine Galatasarayda. İsmail Almanyaya gitmiyor

TRANSFERİN ikinci günü de bir hayli sönük geçmiş ve kulüpler daha ziyade iç transfer meseleleri ile uğraşmışlardır.

Galatasaray'lılar Ergun ve Metinden sonra dün de 35 bin lira karşılığında Candemir'in mukavelesini iki yıl uzatmışlardır. Turgay, Nuri, K. Ahmet ve anlaşarak Almanya'ya gitmekten vazgeçen İsmail ile yarın mukavele imzalayacaklardır.

İstanbulspor idarecileri ise mukavelesi biten futbolcular ile konuşmuşlardır. Bunlardan Enver, İbrahim ve Yılmaz idare heyetinin takdir edeceği ücrete razı olduklarını bildirmiş, solhaf Güngör 2 sene için 25 bin lira, Kâmil ise 15 bin lira talep etmiştir. Sarı-siyahlılar ayrıca Cibali'den Nedim isminde bir futbolcu ile de anlaşmışlardır.

Diğer taraftan Beşiktaş'ın satışa çıkaracağı futbolculardan Yüksel'e Kasımpaşa talip olmuştur. Beşiktaş idarecileri Yüksel'in satış bedelini yarın kendisine bildireceklerdir. Ankara'nın bu sene millî lige terfi eden PTT kulübünün talip olduğu Besiktaşlı Mustafa Ertan'ın transfer teklifini siyah-beyazlı idareciler kabul etmemişlerdir.

Karagümrük kulübü de dünden itibaren mukavelesi sona eren futbolcularıyle temasa geçmiş ve ilk olarak Orhan dün kulüp reisi İbrahim Sevin ile bir konuşma yapmıştır. Mukavelesi biten kırmızı-siyahlı futbolcuların hiç biri takımlarından ayrılmak istemediklerini idarecilerine bildirmişlerdir.

İZMİR'DE TRANSFER SÖNÜK GEÇİYOR

İZMİR, HUSUSİ

Transfer faaliyeti dün durgun geçmiş, Göztepe Sedat'la 15 bin liraya, Erdoğan ile 10 bin liraya ve amatör önder ile 15 bin liraya anlaşmıştır. Karşıyakalı K. Erol ise 20 bin lira mukabilinde mukavelesini 2 sene uzatmıştır.

[HADİ İPEKYON]

Turgay, teknik menecer Gündüz Kılıç ile konuştuktan sonra mukavelesini yenilemeğe karar vermiştir. Resimde Turgay kulüp lokali önünde kulüp ikinci reisi Rüçhan Atlı ve bir idareci ile birlikte görülmektedir

[HADİ İPEKYON]

Galatasaraylı Candemir dün sabah 35 bin lira karşılığında mukavelesini iki sene daha uzatmıştır. Resimde Candemir mukaveleye imza atarken

DİĞER HABERLERİMİZ 5 inci SAYFAMIZDA

İstanbul Tenis Turnuası için 12 as gelecek

LONDRA, HUSUSİ

Wimbledon'u takip eden Tenis Federasyonu Genel Sekreteri Celâl Uluğ, bu sene Ağustos ayı içerisinde tertiplenecek olan İstanbul enternasyonal tenis turnuasına dünya çapında 8 erkek 4 kadın tenisçinin davet edildiğini açıklamıştır. Bu tenisçiler sunlardır:

ERKEKLER: Krishnan (Hindistan), Candy, Peace, Stolle (Avustralya), Wermaak (C. Afrika), Ayale (Şili), Grdner (C. Afrika), J. Ulrich (Danimarka).

KADINLAR: Reynolds, Schurmann (C. Afrika), Armostrong (İngiltere), M. Ayala (Şili).

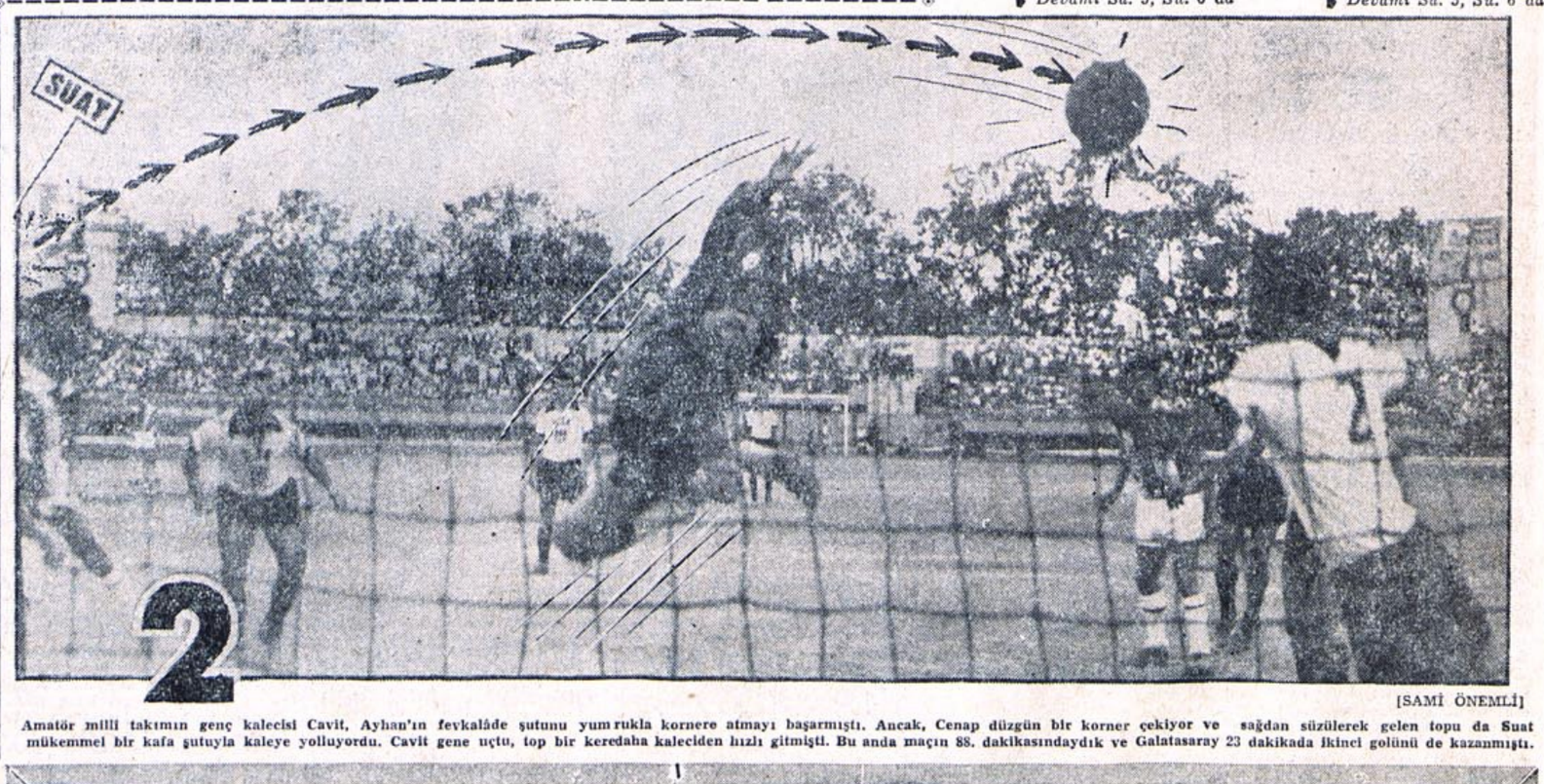

[SAMİ ÖNEMLİ]

Amatör milli takımın genç kalecisi Cavit, Ayhan'ın fevkalâde şutunu yumrukla kornere atmayı başarmıştı. Ancak, Cenap düzgün bir korner çekiyor ve sağdan süzülerek gelen topu da Suat mükemmel bir kafa şutuyla kaleye yolluyordu. Cavit gene uçtu, top bir kerede ha kaleciden hızlı gitmişti. Bu anda maçın 88. dakikasındaydık ve Galatasaray 23 dakikada ikinci golünü de kazanmıştı.

Dünkü maçın 25 oyuncusu

Namık SEVİK

GALATASARAY:

TURGAY : Yerinde müdahaleleri, emin çıkışları ve takımını idare edişiyle yine göz doldurdu. Birol'un ikinci devrede köşeyi bulan şütünü kurtarışı maçın neticesini değiştirebilecek bir hareketti.

CANDEMİR : Genç ve nisbeten ağır hareket eden bir açık karşısında bütün oyun devamınca tutunamadı. Toplara sert ve favilü girişinin de sebebini bu başarısızlığında aramak icabeder.

B. AHMET : Akıllı, bilgili ve serinkanlı bir oyun çıkardı. İyi yer tutuyor, topu ayağında dinlendiriyor ve zaman zaman ileri kayarak bir hâf gibi forvete top taşıyordu. Bu bakımdan satışına karar verilecek bir sırada yine idarecilerinin itimadığını kazanmaya muvaffak oldu denilebilir.

SUAT : Maçın ilk hızında bir bocalama devresi atlattı. Karşısında Münür gibi ilk defa insayd oynayan bir oyuncu vardı. Nitekim onu kısa zamanda tesirsiz hale getirmeye muvaffak oldu. Sonra Suat, bildiğimiz Suat olarak hücum hattına yardımcı oldu ve bir de güzel kafa golü attı.

ERGUN : Birol gibi topa hâkim ve kısa mesafede iyi manevra yapabilen bir futbolcuyu tutmakta bir hayli güçlük çekti. Hattâ bir ara lüzumsuz yere sinirlendiği dahi görüldü. Fakat kendisini kısa zamanda toparladı.

MUSTAFA : Gerçi vazifesini yaptı. Ama bir yan hafın topu lüzumundan fazla ayağında tutması hele çalım yaparak hücum hattına kaçması affedilmez hataydı. Nitekim çok zaman yerini kaybettiğine şahit olundu. Bu tenkid ölçülerine rağmen yine de Milliyet'ten (★★) almaya muvaffak oldu.

SAMIM Bütün gözler ondaydı ilk devre kendisine büyük ümit bağlayanları hayâl kırıklığına uğrattı. Evet hiçbir şey yapamadı. Maçın ikinci yarısında ise attığı gol Feriköyde bir sezon başarı gösteren Samim'in atabileceği bir goldü.

CENAP : İzmirsporun bu acar futbolcusunun Mithatpaşayı ve Galatasarayı yadırgadığına şahit olduk. Birinci devrede attığı bir tek şüt hariç hemen hemen hiç bir müsbet hareketi görülmedi. Mamafih yeni takımına ısınacağını gösteren emareler yok değildi.

METİN : Sebahattin gibi canla başla çalışan bir rakip karşısında bozuldu ve bocaladı. Ve 90 dakikalık zaman içerisinde kaleye tehlikeli olabilecek bir şüt atamadı.

AYHAN : Galatasarayın Ankara maçlarında üçer yıldız alan genç futbolcu, dün de verdiği paslardaki isabetli ve çalımlarıyla dikkati çekti. Öyle tahmin edilir ki Galatasaray takımına en iyi şekilde adapte olabilecek futbolcu Ayhan'dır.

EROL : Bir devre oynadı. Ve ayda değer bir şey yapamadı.

UĞUR : Solaçık mevkiine girdiği andan itibaren hareket getirmişti. Kısa bir zaman sonra yerini Nuri'ye terkedişinde her halde tekâlik bir sebep olmalıydı.

NURİ : Pekâlâ başarılıydı. Solaçıktan ziyade sol hâf gibi çalıştı ve takımına faydalı oldu.

BEŞİKTAŞ:

VAROL : Sakatlanıp, sedye ile sahayı terkederken taraftarı, tarafsız bütün seyirciler onu alkışladı. Bu alkışı haketmişti Varol. Zira, en azından üç muhakkak golü yerinde müdahaleleriyle önlemişti.

CAVİT : Genç kaleci bir gün evvel de iyi bir imtihan vermişti. Dün de Beşiktaş kalesini azimle korudu. Yediği iki golde de hatâsı yoktu. Beşiktaşın bu transfer elemanını gördükten sonra amatör millî takım hesabına memnun olmamak elde gelmiyordu.

SABRİ : Biraz ağır olmakla beraber vazifesini yaptı. Büyük şansı solaçıkta oynayan rakiplerinin iyi günlerinde olmayışıydı.

ASIM : Beşiktaş gibi bir takımda ve büyük maçta yer alabilecek kıvamda gözükmedi.

TUNCAY : Formunu kaybetmişti. Fizikman cüssesiz oluşu, formsuzluğuna da ilâve edilince başarısı elbette ki değecekti. Nitekim Tuncay'ın eski enerjik oyununu hatırlayanlar bu genç futbolcunun bir müddet istirahat etmesinde ittifak ettiler.

SEBAHATTİN : Müdafaanın bel kemiğiydi. Metin'le başa baş, dişe diş bir mücadele yaptı. En ümitsiz anlardaki müdahalesi takımına hayat veriyordu.

MUSTAFA : Millî maçların asker Mustafa'sını seyrettirdi. 90 dakika bitmek, tükenmek bilmiyen bir enerji ile sahanın her yerinde onu gördük. Beşiktaş takımının Mustafa gibi tecrübeli birkaç elemana muhtaç olduğu şüphe götürmezdi.

ARİF : Halsiz, mecalsiz ve isteksizdi. Mayk Hammer'in bu sebeple eski takipçiliğini kaybettiğini gördük. Hemen hemen arkadaşlarına sağaçıktan bir top dahi veremedi.

DOĞAN : Maçın başlarında fena değildi. Fakat sonra nefesini kaybetti. Bilhassa orta sahada topla oyalanması takımının hücum hattına süratini kaybettirdi.

BİROL : Bir büyük maç daha çıkardı. Galatasaray müdafaası önünde bütün oyun devamınca yalnız, fakat muhakkak ki başarılıydı. Arkadaşlarına verdiği paslar ve topa olan hakimiyetinden Beşiktaşta doğrusu istifade edecek adam yoktu.

MÜNÜR : İlk defa oynadığı sol iç mevkiinde hiçbir varlık gösteremedi.

SELİM : Candemir gibi bir bekin markajından kurtarmasını bildi. Ağır olmasına rağmen attığı her çalımda topu kullanıyor ve ileriye uzatıyordu. Zaten Beşiktaşın akın olarak yapabildiği her şeyde Selim'in hissesi vardı.

GÜNDÜZ KILIÇ: *Çocuklarıma güveniyorum. hırslı azimliyiz*

HAKKI YETEN: *Bütün ümidimiz bu maçta...*

"OLMAK VEYA OLMAMAK,,

G. Saray ve Beşiktaş, 1962-63 Millî Lig Şampiyonluğu için 20.00'de karşılaşıyor

Bugün Beşiktaş ile Milli Ligin finalini oynayacak olan Galatasaraylılar Cumartesi ve Pazar günleri de Fenerbahçe ile Türkiye Kupası finalini yapacaktır. Resimde, Galatasaray takımı bir maçtan önce Mithatpaşa stadında görülüyor. Sarı - Kırmızılı takım, cezalı Ergun'un dışında tam kadro ile çıkacaktır...

GALATASARAY ve Beşiktaş takımları 1962/63 milli lig şampiyonluğu için bu gece saat 20 de Mithatpaşa stadında karşılaşacaklardır.

Bütün yurtta geniş bir alâka ve heyecan uyandıran ve geçen ağustostan beri devam eden yorucu futbol maratonunun galibini ortaya çıkaracak olan dev finale şampiyon adayları şu tertipleriyle çıkacaklardır:

GALATASARAY: Turgay - Candemir, Ahmet Berman - Suat, Bahri, Kadri - Tarık, Mustafa, Talât, Metin, Uğur.

BEŞİKTAŞ: Özcan - Erkan, Sabahattin - Yüksel, Süreyya, Kaya - Ahmet, Güven, Şenol, Birol, Rahmi.

Maçı Avusturya Federasyonuna mensup hakemler idare edeceklerdir.

ŞANSLAR MÜSAVİ

Geçen haftanın müsabakalarından yorgun çıkan ve son iki günü tam bir istirahatle geçiren iki finalist, şampiyonluk mücadelesine eşit şanslarla başlayacaklardır. Karşılaşmanın taşıdığı iddia, şampiyonluk ümidinde de yarış halinde olan iki takımdan birine peşin bir şans tanımamaktadır. Hattâ, Beşiktaş'ın bir puan ileride bulunuşunu da şampiyonluk kapışmasında rakibi için bir dezavantaj saymak zordur. İdarecilerinin de ifâde ettiği gibi; Galatasaray ve Beşiktaş, yılın en güç oyununa, kazanma hırsı ve arzusuyla gireceklerdir

Çekişmeli, hırçın ve gergin bir hava içerisinde geçeceği tahmin edilen bu karşılaşmanın beraberlikle bitmesi ihtimali zayıftır. Şu anda Galatasaray'ı 1 puan geçmekte olan Beşiktaş, beraberlik kâfidir, diye oynadığı takdirde, bu düşüncesinden çok ağır bir kayıpla çıkabilir. Bu sebeple, bu akşam Galatasaray karşısında «hücumcu» bir Beşiktaş seyredeceğimizi zannediyoruz. Galatasaray'ın şampiyonluğu sadece ve sadece galibiyete bağlı olduğu için, maçın son derece hareketli ve tam bir final mücadelesi şeklinde cereyan edeceği muhakkaktır.

MENECERLER DE HEYECANLI

Kadrolarını büyük bir finale hazırlayan Galatasaray ve Beşiktaş menecerlerinin de futbolcuları gibi heyecanlı oldukları dikkati çekmiştir.

Kilyos'ta Sarı - Kırmızılı futbolcuları sık sık moral eğitimine tâbi tutan Galatasaray meneceri Gündüz Kılıç **«İleride tarihi bir değer taşıyacak olan iki final maçından ilkine çıkıyoruz. Çocuklarıma güveniyorum. Şampiyonluk için oynayacağız.»** demiştir.

Beşiktaş meneceri İbrahim Tusder ise **«Mevsim başından beri bugünü bekliyorduk. Türkiye Kupasını kaybettik. Değerli rakibimiz Galatasaraydan farkımız; sadece Milli Lig şampiyonluğuna ortak oluşumuzdur. Şampiyonluk maçına hazırız.»** şeklinde konuşmuştur.

Beşiktaş Kulübü Reisi Hakkı Yeten ise şöyle demiştir:

«Maça elimizden gelen bütün imkânları kullanarak hazırlandık. Beşiktaş'lı futbolcular vazifelerinin ağırlığını biliyorlar ve buna müdrik olarak sahaya çıkacaklardır. Finalden ümitliyim. İki takım oyuncularına da başarılar dilerim.»

KAPTANLAR NE DEDİLER

BİROL PEKEL: **«Aramızda bulunan bir puan fark Galatasaray için büyük bir avantajdır. Bu bakımdan maçı yüzde yüz kazanmaya azimliyiz. Arkadaşlarıma güveniyorum.»**

TURGAY ŞEREN: **«5 gün içinde 3 dev maç oynayacağız. Bunlardan hiç olmazsa birinde şampiyon olmak için çalışacağız. Maç hakkında önceden bir şey söyliyemem.»**

Beşiktaş profesyonel futbol takımı bu akşam Galatasaray ile yapacağı final maçına yukarıdaki resimde görülen 11 ile çıkacaktır. Yukarda (ayaktakiler soldan): Sabahattin, Güven, Ahmet, Birol, Şenol, Özcan. (Oturanlar soldan): Yüksel, Süreyya, Erkan, Kaya, Rahmi görülmektedir. Siyah - Beyazlılar bu maçtan sonra sezonu kapayacaklardır...

22 Ağustos 1924'ten 26 Haziran 1963'e

Bu gece oynayacak olan iki büyük rakip 39 yılda 148 karşılaşma yaptı. Muhtelif lig ve kupalarda şampiyonluklar şöyle paylaşıldı: Sarı - Kırmızılılar: 21, Siyah - Beyazlılar: 26

Nurhan AYDIN

İLK maçlarını 22 Ağustos 1924 tarihinde oynayan Galatasaray ve Beşiktaş takımları, bu tarihten itibaren 148 defa karşı karşıya gelmişlerdir.

İki rakip arasındaki ilk karşılaşma 2-0, 148. maç ise 2-1 Siyah - Beyazlıların galibiyeti ile sona ermiştir.

Şimdiye kadar oynanan 148 maçın bilânçosu ise şöyledir:

57 maç Beşiktaş'ın, 52 maç Galatasaray'ın galibiyeti ile, 39 maç da beraberlikle sona ermiştir.

Galatasaray ve Beşiktaş takımları arasındaki maçların hiç biri yarıda kalmamıştır.

Siyah - Beyazlılar, 148 maçta Galatasaray kalesine 239 gol, Sarı - Kırmızılılar ise Beşiktaş kalesine 243 gol atmışlardır.

İki takımın birbirine karşı elde ettikleri en açık farklı galibiyetler ise şöyledir:

30.6.1940: Galatasaray - Beşiktaş 9-2.

18.3.1933 ve 29.12.1940: Beşiktaş - Galatasaray 5-0.

Tarihi bir resim... Fazıl ve Muzaffer, Şevket'i durdururken görülüyor.

GALATASARAY'IN ŞAMPİYONLUKLARI

Galatasaraylılar ilk defa 1908 - 1909 yılında Pazar ligi şampiyonu, son defa da 1961 - 1962 milli lig şampiyonu olmuşlardır. Bu iki tarih arasında Sarı - Kırmızılıların elde ettikleri şampiyonluklar şöyledir:

İstanbul Amatör Lig şampiyonluğu: 12
İstanbul Profesyonel Lig şampiyonluğu: 3
İstanbul Şildi: 3
Milli Küme şampiyonluğu: 1
Türkiye Şampiyonluğu: 1
Milli Lig Şampiyonluğu: 1

BEŞİKTAŞ'IN ŞAMPİYONLUKLARI

Beşiktaşlılar ilk defa 1924 yılında İstanbul Resmî Ligi şampiyonu, son defa da 1959 - 1960 Milli Lig şampiyonu olmuşlardır. Bu tarihler arasında Siyah - Beyazlıların elde ettikleri şampiyonlukların sayısı şöyledir:

İstanbul Amatör Lig şampiyonluğu: 11
İstanbul Profesyonel Lig Şampiyonluğu: 2
İstanbul Şildi: 3
Milli Küme şampiyonluğu: 3
Türkiye şampiyonluğu: 2
Başbakanlık Kupası: 2
Federasyon Kupası: 2
Milli Lig Şampiyonluğu: 1

Türk Ordu Takımı Fransa karşısında

Panathinaikos Stadında yapılacak maçı saat 22'den itibaren Ankara radyosu verecek. Yarın Yunanistan ile Belçika oynuyor

ATİNA, ÖZEL

1963 DÜNYA Ordular-arası Futbol Şampiyonası finalleri bugün Panathinaikos stadında oynanacak Türkiye - Fransa maçı ile başlayacaktır.

Türkiye saatiyle 22 de başlıyacak olan maçı Ankara radyosu Atinadan naklen yayınlayacaktır.

Türkiye Ordu Takımı maça muhtemlen şu tertiple çıkacaktır:

Necmi - Altay, Şehmuz - Gürcan, Yıldırım, Oral - Yılmaz, Orhan, Yüksel, Ayhan, Candan.

Türk Ordu takımı antrenörü Doğan Andaç, **«Uzun zamandanberi finallere hazırlandık. Takım halinde iyi bir oyun çıkartabilirsek şampiyon olma ihtimalimiz çok fazladır.»** demiştir.

Şampiyonanın ikinci maçı yarın aynı stadda Yunanistan ile Belçika arasında oynanacaktır.

Sebes özür diledi ve gelemeyeceğini bildirdi

Millî Futbol Takımımızın teknik direktörlüğünü evvelce kabul etmiş olan şöhretli Macar antrenörü Gustav Sebes, Futbol Federasyonuna telgrafla özür dilemiş ve gelemiyeceğini bildirmiştir.

Macar Millî Takımının eski tek seçicisi telgrafında mazur görülmesini rica etmekte, gelemeyişinin sebeblerini bir mektupla Futbol Federasyonu Başkanına açıklıyacağını belirtmektedir.

Milliyet RESİMLİ KISA HABERLER

Santos'un Avrupa turnesi tam bir fiyasko ile bitmiştir. İtalya'da İnter'e 2-0 yenildikten sonra Milan'la karşılaşan «Siyah İnciler» in uğradıkları 4-0 lık mağlûbiyet hâfızalardan kolay kolay silinmeyecektir. Brezilya ve Dünya şampiyonları, mağlûp duruma düşünce derhal sertliğe başvurmakta ve tatsız hâdiselerin çıkmasına sebep olmaktadır. Yukardaki resim, İnter - Santos maçında patlayan bir kavgayı tesbit ediyor. Milan'lı Cinesinho (İnter'in Brezilyalı oyuncusu), Bolchi'ye tekme atan Santos'lu Dorval'ı kovalıyor. Mengalvio (8 numara), Masiero (4 numara), Pele ile münakaşa ediyorlar.

Göztepeli Seracettin yarın dünya evine girecektir. Futbolcunun müstakbel eşi, Şafak adındaki öğretmen hanımdır. Milliyet, genç evlilere sonsuz saadetler diler.

İler sene İngiliz ümitleri arasında yapılan Amatör Atletizm Şampiyonası bu defa da büyük ilgi görmüştür. Welwyn Gosling stadında cereyan eden yarışlarda en iyi dereceyi 3 milde Taylor (resimdeki) almıştır. İkincilliği Tulloh, üçüncülüğü de Batty kazanmıştır.

- Bugün başlaması icap eden İstanbul Sutopu teşvik müsabakaları havuzun ikmal edilememesi sebebiyle Temmuz ayına tehir edilmiştir. Müsabakaların başlangıç tarihi 28 Haziran'da Moda'da yapılacak Atatürk Kupası yüzme müsabakalarında ilân edilecektir.
- Avusturya Kupası finalinde Austria Wein Linz'i 1-0 yenerek şampiyonluğu kazanmıştır. Böylece Austria hem Avustruya lig şampiyonluğunu ve hemde kupa şampiyonluğunu ele geçirmiştir.
- İstanbul - İzmir amatör temsilî takımları bugün saat 17.45 de Mithatpaşa Stadında hususi bir karşılaşma yapacaklardır.
- Başkınspor Kulübü futbolcularından İhsan Şenerler, Şafak Saraçoğlu, Güner Karter ve Cezmi Kırıkoğlu, kulüp lokalinde kumar oynarken yakalanmış ve ilk sorgularını müteakip tevkif edilmişlerdir.

İspanya Kupasının finalinde, Barcelona, Zaragoza'yı 3-1 yenerek şampiyon olmuştur. İlk devreyi 2-0 önde bitiren Mavi - Kırmızılı takım fevkalâde bir oyun çıkararak galibiyeti hak etmiştir. Finale, Real Madrid'i elemek suretiyle çıkan Zaragoza, çok formda rakibi karşısında hiç bir şey yapamamıştır. Zaragoza'nın Real Madrid'i 4-0 yendiği maçta sahadan çıkarılan Di Stefano (resimde kavgaya karışan) bir ay boykot almıştır.

Güreşçiler Cuma'ya Stockholm'e gidiyor

Trabzon İdmangücü - Eskişehir Şekerspor kaptanları el sıkışıyor...

Trabzon İdmangücü:1 Mersin İdmanyurdu:1

KONYA'dan bildiriyor
ESEN KAFTAN

Türkiye Amatör Futbol Birinciliğinde, dün Trabzon Idmangücü ile 1-1 berabere kalan **Mersin Idmanyurdu** ilk devreyi lider bitirmiştir.

İlk golü 18. dakikada Mersin'den **Hüseyin,** beraberlik golünü de 33. dakikada **Cevat** atmıştır.

2. yarıda Trabzonlular Cenap ve Ergin vasıtasıyla daha tehlikeli olmuşlarsa da netice değişmemiştir.

Bugün **İzmir Karagücü - Mersin Idmanyurdu, Trabzon Idmangücü** de **Eskişehir Şekerspor** ile karşılaşacaktır.

AT YARIŞLARI
Hazırlayan: FARUK AYRAL

BİRİNCİ KOŞU:
Favori: Akbar, Plâse: Şehlâ
İKİNCİ KOŞU:
Favori: Sezgi, Plâse: Sait, Akın IV, Sürpriz: Nafiz
ÜÇÜNCÜ KOŞU:
Favori: Hacer, Plâse: Sevdiğim, Sürpriz: Oğuzhan
DÖRDÜNCÜ KOŞU:
Favori: Bijoux, Plâse: Balma, Akgül, Sürpriz: Babürşah
BEŞİNCİ KOŞU:
Favori: Lutin, Plâse: Komando.
ALTINCI KOŞU:
Favori: Tundenbird
YEDİNCİ KOŞU:
Favori: Hucum, Plâse: İlham, Peyk, Sürpriz: Şeytan
İkili bahisler 2, 4 ve 7. koşularda
Çifte bahisler 1/2, 3/4, 5/7 koşularda

Berksoy, Greko - Romencilerin disiplinli çalışmasından memnun

KONYA, ÖZEL

GREKO - Romen güreş millî takımımız Cuma günü uçakla Stockholm'a gidecektir.

Seyfi Cenap Berksoy'un başkanlığındaki kafilede Kemal Erkmen (İdareci), Dr. Seyfettin Arsu, Ali Merdoğan, Ahmet Yener, Ümit Demirağ (Hakem), Halil Kaya, Halit Balamir 'antrenör) olarak gidecek, güreş millî takımımız ise şu elemanlardan teşkil edilmiştir: 52 kilo: **Ahmet Bilek,** 57 kilo: **Fethi Mete,** 63 kilo: **Cevat Erdoğan,** 70 kilo: **Kâzım Ayvaz,** 78 kilo: **Fahrettin Çankaya,** 87 kilo: **Tevfik Kış,** 97 kilo: **Hâmit Kaplan,** Ağır sıklet: **Bekir Aksu.**

Burnundan sakat bulunan Kâzım Ayvaz ile ayağında şişi olan Hâmit Kaplan tamamen iyileşmiş olup, formda bulunmaktadır. Dün Konya kampından Ankaraya dönen Federasyon Başkanı Berksoy, disiplinli çalışmalarından dolayı güreşçilere teşekkür etmiştir ve kendilerine başarılar dilemiştir. Güreşçiler dün de antrenör Halil Kaya ve Halit Balamir'in nezaretinde çalışmışlardır. Dünya şampiyonasına katılacak güreşçilerimiz perşembe günü Ankaraya geçerek gece çalışması yapacak ve cuma sabahı İstanbula gelerek buradan uçakla İsveç'e gideceklerdir.

KIRKPINAR, ENTERNASYONAL BİR MAHİYET ALIYOR

ALİ RIZA ATAKTÜRK
EDİRNE'den bildiriyor

Edirne Valisi Sadri Sarptür Beden Terbiyesi Umum Müdürlüğüne müracaat ederek tarihi Kırkpınar güreşçilerinin Enternasyonal bir hale getirilmesini istemiştir.

Milliyet'in bir müddet önce Güreş Federasyonuna yaptığı bu teklif, Federasyon başkanı tarafından benimsenmiştir. Teklifte Yugoslavya, Bulgaristan, Yunanistan, Romanyada yağlı güreş yapan Türkler de Kırkpınara dâvet edileceklerdir.

Tarihi Kırkpınar güreşleri bu yıl yüzbin lira hâsılat yapmıştır.

G. Saray - F. Bahçe final maçları 19.15 te başlıyor

Fenerbahçe ile Galatasaray arasında oynanacak olan Türkiye Kupasının iki final maçı saat 19.15 de başlıyacaktır.

Dün toplanan Tertip Komitesi maçların gece oynanmasını mahzurlu görmüştür.

TELEFONDAKİ SES:

"İO, CAN BARTU!,,

Pazartesi günü yaz tatili için İstanbul'a dönecek olan millî oyuncu Can Bartu, Paris'te metro istasyonu önünde plâna bakıyor...

Can Bartu, Milliyet'in Paris muhabiri Michel Perlman ile birlikte. Bartu, Garrincha'nın 1 milyon dolarlık transferini haber veren gazeteyi okuyor.

Paris'i çok beğenen Venezialı futbolcu, Fransada sıkışınca İtalyancaya başvurdu ve çok şık kıyafetiyle alâka topladı

MİŞEL PERLMAN

PARİS'ten yazıyor

TELEFONDAKİ ses:
— **İo Bartu!** dedi.

Hattın öbür ucunda ken disine Fransızca hitap edildiğinde, Voltaire'in lisanını bilmediğine göre, Can'ın İtalyanca konuşması gayet tabii karşılanmalıydı.

Bir saniye kadar sürdü anlaşmazlık. Fazla değil. Sabahleyin Venezia takımının kaldığı otele telefon etmiş, kendisiyle görüşmek istemiştim. Canı bulamayınca, telefon numaramı bıraktım.

Eski Fenerbahçeli, hâlen Fiorentinanın malı Venezia oyuncusu Can, «Milliyet» muhabirini aramakta gecikmedi. Otobüsün Rouen'a hareketinden tam bir kaç dakika evvel.

— **Aman, dedi. Pulman bekliyor, gidiyoruz. Pazartesi sabahı buluşalım.**

∴

Otel, birinci sınıf, büyük, eski bir otel. Tam da «büyük bulvarlar» diye tâbir edilen caddelerin yakınında.

Bir evvelki gece Pazar ve şehir de Paris olmasına rağmen, fazla beklemedi Can. Sabahın onunda, baktım, karşımda. Son derece şık, koyu lâcivert hafif bir elbise, beyaz gömlek, zarif kravat. Elleri de cebinde; hep öyle dolaşmasını seviyor zahir. Hani kim olduğunu bilmesem, bayağı İtalyan zannedeceğim. Ne yalan söyleyeyim, bir tuhaf hissettim kendimi. Senelerce İstanbul sahalarında seyrettiğim Can yanımda. Ama değişmiş, hem de oldukça. İtiraz etmiyor zaten.

— **Ya, öyle işte. Dokuz kilo kaybettim İtalyada. İstanbulda 79 kiloya indiğimde herkes Can forma girdi derdi, şimdi 70 kiloyum.**

Galiba, herkesin ve kendisinin de **«Dünyanın en çetin şampiyonası»** diye vasıflandırdığı İtalya liginin, bütün şiddetini, hırsını, mücadelesini bu bir kaç kelimede sezmek mümkün.

Bizim fotoğrafçı da, biz bunları konuşurken, şıp diye soruverdi:

— **Hangi milletten bu?**

— **Türk! dedim. İtalyada futbol oynuyor.**

— **Vay! dedi. Hiç de aklıma gelmezdi doğrusu. Giydiği elbise de konuşuyor, ha!**

Çok sıcak fakat fevkalâde bir bahar günü yaşıyordu Paris. Büyük bulvarlardan birinde kahveye girdik. Girdik demek doğru olmaz. Taraçasına oturduk. Kahveleri ısmarladığımızda, Can gene İtalyancaya baş vurup:

— **Forte!** dedi.

Koca güneş şemsiyesinin altında, kahveleri yudumlayıp sohbet ettik. Evvelâ ve herşeyden evvel futboldan tabii. Antrenmanların ciddiyetinden, müsabakaların hırçınlığından, kulis dedikodularından. Can memnun. Venedikteki evinden de, Fiorentina ile Rusyada çıkardığı oyundan da.

— **Adamlara ders vermek iyi oynamakla mümkün. Nitekim, Rusyada da öyle oldu. Kalleşlik dersen var. Oyuncu ile idareci arasında dedikodu şeklinde. Fakat sahada yok öyle şey. İki hafta arka arkaya kötü oynadın mı, yıldız da olsan takımdan çıkarıp yedeğe alırlar.**

Can Bartu, Fiorentinada oynayacağından az çok emin olduğu hissini uyandırıyor insanda.

— **Ama olmazsa, diyor, bâri kuzeydeki kulüplerden birinde oynasam. Şampiyonanın ekseri karşılaşmaları bu bölgede cereyan**

Devamı Sa. 7, Sü. 6 da

"FAVORİSİZ MAÇ,,TA

Mithatpaşa'yı dolduran 41.673 futbolsever, kalitesiz ve zevksiz bir oyun seyretti

G. SARAY BU GOLLE BEŞİKTAŞ'I YENDİ

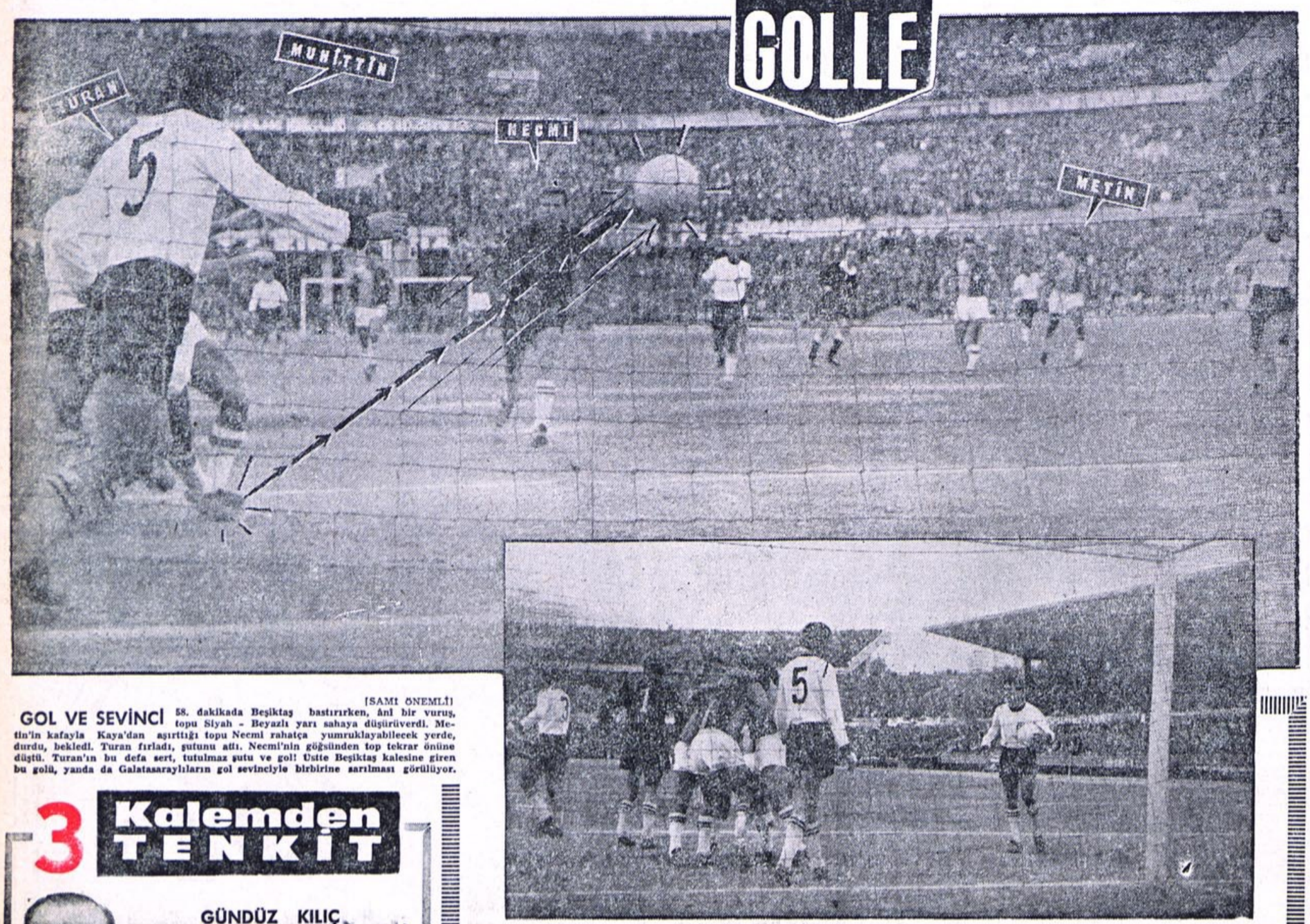

[SAMİ ÖNEMLİ]

GOL VE SEVİNÇ 58. dakikada Beşiktaş bastırırken, ânî bir vuruş, topu Siyah - Beyazlı yarı sahaya düşürüverdi. Metin'in kafayla Kaya'dan aşırttığı topu Necmi rahatça yumruklayabilecek yerde, durdu, bekledi. Turan fırladı, şutunu attı. Necmi'nin göğsünden top tekrar önüne düştü. Turan'ın bu defa sert, tutulmaz şutu ve gol! Üstte Beşiktaş kalesine giren bu golü, yanda da Galatasaraylıların gol sevinciyle birbirine sarılması görülüyor.

Sarı-Kırmızılılara 2 puan getiren golü Turan attı

SEYİRCİ: 41673 kişi
HASILAT: 233.036 TL.
HAKEMLER: Muzaffer Sarvan (★★★★), Haklı Çaktırma (★★★) Kemal Yavman (★★★)
G. SARAY: Turgay (★★★) — Candemir (★★), Ahmet (★★★) — Doğan (★★★), Naci (★★★★), Mustafa (★★★) — Yılmaz (★★), Erol (★★), Turan (★★★), Metin (★★), Tarık (★★★).
BEŞİKTAŞ: Necmi (★★) — Yavuz (★★★), Fehmi (★★★) — Yüksel (★★), Muhittin (★★), Kaya (★★★) — Mustafa (★), Yusuf (★), Güven (★★★), Sanlı (★), Ahmet (★★).
GOL: Turan Dk. 58 (1-0).

Necmi TANYOLAÇ

GALATASARAY maçı kazandı... Evet.

Beşiktaş bu oyunla, bu takımla kazanamazdı.. Evet.

Golü o ana kadar ayağına top değmeyen Turan attı... Evet.

İki takım da, yıldızlardan çok, acemi havasındaki oyuncularla doluydu... Evet.

Maç o tesadüf golü olmasaydı, berabere biterdi... Evet.

İşte yılın en büyük maçından, işte yılın dev futbol gösterisinden (!) üç, beş çizgicik!.

Bunun dışında ne vardı, dünkü maçta? Seyirciler konuşsun bırakalım. Aralarında, eski Beşiktaş - Galatasaray maçlarını görenler varsa, anlatsınlar gençlere. 5, 10 sene evvel seyrettikleri futbol, buna benziyor muydu? Siz seyirciler, ne gördünüz bu oyunda? Hangi futbolcu, hangi hareketiyle sizi ayağa kaldırabildi? Naci hariç, hangisinde bir millî maçta oynayacak klâs ve güçlülük vardı? Futbolu bizden başka tarzda oynayan memleketlerde, takımlar maçın ilk yarısındaki futbol komedisini yaratabilseler, hiç şakası yok, tribünlerin üzerinde şu dövizleri görürdünüz: **PARAMIZI GERİ İSTERİZ.. SİZ DE GİDİN GELDİĞİNİZ YERLERE!..**

Adama, böyle futbol oynarsa, çıkar o formayı üzerinden denilen yerler de vardı, futbol ülkelerinde ve biz, futbol dünyamızın küçücük penceresinden, iki dev (!) takımın maçını seyretmeye devam edecektik çâresiz..

BİR KAÇ NOT DAHA

Galatasaray, rüzgârlı kaleye düşmüştü ilk devrede. Başında eski kalecilerimizin moda haline getirdiği keplerden birini taşıyan Turgay ilk yarıda hiç yorulmadı, denilebilirdi. Necmi de öyle. İki takım da sahanın ortasında garipliker içerisinde bocalıyor ve Beşiktaş rüzgârlı kaleye tam 15. dakikada Sanlı'nın ortasıyla ilk akını yapabiliyordu. Ama Yusuf, ayağının ucuna gelen fırsatı harcayacaktı tabii. Bir de maçın başında Mikro'nun ayağından çıkan bir kaç ortanın yarattığı karışıklık vardı ki? Güven'i - Beşiktaşın çalışkan tek adamı Güven'i - canla, başla tâki peden Naci'de bitiyordu bunlar. Sonrası. Galatasaray parlayacak ve 20. dakikada Yavuz'u geçen Tarık, yine kaybedecekti pozisyonu.

İkinci devreye hızla başladı Beşiktaş. Canlanmıştı siyah - beyazlılar. Taraftarlar da coşmuş, gelecek golü bekliyordu. Ama, gelmeyecekti beklenen gol. Beşiktaş, çabuk sivrilmiş as'lariyle, Yusuf'ları Sanlıları, hattâ kocamış Ahmet'leriyle bu maçı galibiyete götürecek futbolü oynayamıyordu. Mustafa bile, sahada sıfırlar çizmeye devam ediyor ve bütün yük, her topu alışında Naci ile cebelleşen Güven'in omuzlarına biniyordu. Tabii Güven'in kudreti de, bu kendinde olmayan forvete bir şey veremeyecekti. Mamafih Galatasaray'ın korkaklığı yüzünden Beşiktaş ilk 10 dakikayı rakip kale önünde geçirdi. Ve Güven yeni bir saldırıya hazırlanırken, bir ânî atak maçın kaderini tâyin ediverdi. Tam 58. dakikasıydı oyunun. Metin, topu seyreden Necmi'nin üzerinden kafa ile aşırdı. Turan kale önündeydi. Davrandı. Patlattı şutunu, beklerden biri çeldi. Aynı anda, Turan sol ayağını kaldırarak, topu Beşiktaş ağlarına gömdü adetâ.. Turan golü atmış Necmi ise golü hazırlamıştı. Bu iş burada bitiyordu. Maç biterken Beşiktaş'ta iki adam kalmıştı sahada. Biri Yavuz, diğeri Fehmi.. Onlar için **«Beşiktaş'ın beki değil»** denmişti zamanında. İkisi de G. Sarayın Beşiktaş'a yüklendiği anlarda, düşe, kalka, ama iyi niyetle formalarının hakkını verdiler. Bu iş burada bitiyor ve Galatasaray büyük maçı iki puanla kazanıp, gidiyordu.

F. Bahçe, Futbol Federasyonunu taraf tutmakla itham etti

Fenerbahçe Kulübü Genel Sekreteri Rüştü Dağlaroğlu, Futbol Federasyonunu tarafgirlik yapmakla itham etmiş ve **«Son Rappan turnuası ve Rus takımının gelişindeki tutumları ile bâzı Federasyon mensupları Beşiktaşa meyillerini açıkça göstermektedir»** demiştir.

Genel Sekreter Rappan Kupası organizatöründen Futbol Federasyonuna gelen mektupta Türkiyenin en kuvvetli dört takımının iştiraki istendiğini ifade ederek, **«Türk futbolünün gerekir şekilde temsil edilmesi bu surette tehlikeye getirmiştir.»**

Fenerbahçe kulübü sözcüsü, Rus takımının gelişi konusunda ise şunları söylemiştir:

«Biz doğrudan doğruya Rus Futbol Federasyonu ve Spor Bakanlığı ile temastayız. Bizim Federasyon ilgilileri Rus takımının İstanbuldaki maç organizasyonunu Beşiktaşa vermek istedilerse de Ruslar buna yanaşmayarak bize resmen geliş tarihlerini bildirdiler.»

KISA HABERLER

- Karşıyaka ve Ülküspor'la karşılaşacak Karagümrük futbol takımı dün İzmir'e gitmiştir. Nazmi Gençoğlu'nun başkanlığındaki kafilede idareci olarak Caker Yazaroğlu ve şu futbolcular bulunmaktadır: Fikret, Hayri, Ünal, Salih, Müzdat, Şevket, Süleyman, Doğan, Nedim, Sudi, Yılmaz, Can, Cengiz, Süleyman, Cevdet, Mustafa, Turgül, Salih.
- İzmirspor umumî kaptanı Nâsır Sipahi bu görevinden istifa etmiştir. Sipahi istifasına sebep olarak lâubali bir ekiple çalışamayacağını göstermiştir. İdareciler Sipahi'nin istifasının kabul edilmeyeceğini bildirmişlerdir.
- Beden Terbiyesi tarafından düzenlenen, Ankara Vali Kupası Eskrim müsabakaları bugün ve yarın yapılacaktır. Müsabakalara, Ankara, Bursa, Eskişehir, İzmir ve İstanbul bölgelerine mensup eskrimciler katılacaklardır.
- Türkiye Ferdî Boks Şampiyonası bugün ve yarın Ankara'daki Yaşar Doğu Spor Salonunda yapılacaktır. Karşılaşmalara Ankara, İzmir, Konya, Erzurum, İçel, Adana, Kayseri, Bursa bölgelerine mensup 56 boksör iştirâk edecektir.
- Spor-Toto'nun 14-15 Kasım günlerinde oynanacak 14. hafta maçlarının programı söyledir: Fenerbahçe — İstanbulspor, Galatasaray — Beykoz, Hacettepe — Altay, Şekerspor — Göztepe, Hacettepe — Göztepe, Şekerspor — Altay, Altınordu — Gençlerbirliği, İzmirspor — PTT, Altınordu — PTT, İzmirspor — Gençlerbirliği, Beyoğluspor — Karşıyaka, Güneşspor — Petrolspor, Bursaspor — Altındağ.

3 Kalemden TENKİT

GÜNDÜZ KILIÇ

Müdafaa kazandı

BİRÇOKLARI, maçtan evvelki beyanatlarımda Beşiktaşı bizden iyi görüşümü bir gevşetme taktiği olarak gördü belki de. Halbuki ben kanaatimde tamamiyle samimî idim. Maçtan sonra bile bu inancım sarsılmış değildir. Ancak kondisyonumuzun başabaş haline geldiğini görerek sevindim. Bu şekilde Galatasaray'ın tecrübeli oyuncuları sahada biraz daha fazla söz sahibi oldular. Diyebilirim ki, bu maçı daha çok Galatasaray müdafaası kazandı. Forvet henüz istenilen güveni bulmuş değildir. Eğer Galatasaray ileri oyuncuları daha sâkin ve telâşsız olsalardı, oyun tarzına göre daha çok pozisyona girmeleri gerekirdi. Beşiktaş ise, tüm halinde daha âhenkli idi. Fakat çok iyi kapanan arka dört adamımız önünde tesirsiz kaldılar. Ve kontrataklarda da hayli boşluklar verdiler. Maçın hakemi son derece dürüst ve bilgili bir idare tarzı gösterdi. İki onbir de maçın kritikliğine rağmen aslâ sportmenlikten uzaklaşmadılar.

HALİT KIVANÇ

1 gol... O kadar işte

LİG'in puanlı heyecanına ve o ölçüde iyi futbol'e susamış onbinlerce sporsever, ilk 45 dakika sonunda, çölde serap görmüşcesine mahzundu. Sahanın orasından burasına koşuşan futbolcular, günlerdir devam eden «kaçak güreş» havası içinde, ortaya hiçbir şey koyamamışlardı. Yöneticilerinin, hocalarının «favori» görünmekten kaçtıkları gibi, onlar da şimdi gerçekten «favori» olmadıklarını ispat yarışında gibiydiler. Futbol'den kaçıyor, toptan kaçıyor, rakipten kaçıyor hattâ hattâ pozisyona girmekten, gol atmaktan bile kaçıyorlardı. Sade suya lâpa'dan farksız ilk devre, hak ettiği sonuçla, sıfıra sıfır kapandı.

İkinci 45 dakika ise, hiç olmazsa, heyecan temposu yönünden hayli yüksek ve hareketli geçti. Seyircilerin çoğunluğu da, ödedikleri bilet parasını, bu devredeki heyecanın hatırına helâl ettiler. Yoksa dün «futbol» olarak uğranılan hayal kırıklığı, hani maçı bedava seyretmenin bile angarya sayılacağı kadar fazlaydı. Tek tek güzel hareketler, oynanan futbolün kalitesini keçi boynuzu yiyerek tatlılanmağa çalışmaktan öteye geçirmiyordu.

Beşiktaş, kendi şansını bir bakıma kendi yok etti. Yusuf'un, başlarda kale ağzından semaya yükselttiği fırsat, belki de maçın düğümü olabilirdi. Güven'in ıskaladığı top da, belki Siyah - beyazlılara iki puan getirebilirdi. Ama Turan'ın, gerçekten serinkanlı davranarak attığı gol, oyunun kaderini değiştirdi. Galiba bu maçtan hatırda kalacak olan da, Turan'ın akıllı golünden başkası değildi. Ve «İyi oynayan kazandı» diyemesek de, «Kazanan, iyi oynayandır» diyen İngiliz sözüne hak vermekten başka hükmünüz olamazdı.

NAMIK SEVİK

Favori mi, bilâkis!

— Favori sizsiniz.
— Aman efendim... Bilâkis sizsiniz.
— Yok yok.. Vallâhi, billâhi favori sizsiniz.
— Hayır iltifat ediyorsunuz.. Bizzat...

«Favori sizsiniz, bizsiniz» edebiyatı ile tam bir hafta gazeteler oyalandı durdu. İki tarafın teknik elemanları da sözde taktik icâbı karşı tarafı favori ilân ettiler. Esasında bu favorilik ikramı ne bir nezâketin, ne de bir taktiğin ifâdesi değil, meğer hakikatın tâ kendisi imiş. Bunca yıldır maç seyrederiz Mithatpaşa'da, böylesine ismi büyüğe çıkan takımların sahada yok olduklarına şâhit olmadık desek yeridir. Mevsim icâbı olacak hem Galatasaray, hem de Beşiktaş yaprak gibi döküldüler. Bu hüzün verici manzara karşısında Türk futboluna ve onda heyecan arayan vefakâr taraftarlara acıdık doğrusu.

Yusuf'lara, Sanlı'lara bel bağlamış bir zavallı Beşiktaş. Eski şöhretlere bel bağlamış bir zavallı Galatasaray sizlere sorabilir miyiz dünkü oyunla ortaya futbol diye bir şey koyabildiniz mi? Bu kadar dökülmek, bu derece acz içinde kalmak için kampa, hocaya, antrenmana lüzum var mı?

Biliyoruz yüksek sesle olmasa bile içinizden «var» diyecekler çıkacaktır. Bizim de onlara söyliyeceğimiz söz şudur: «SİZ DE VAROLUN-».

SOYUNMA Odaları

Spajiç: 'O gol yenir mi,

Beşiktaş antrenörü "G. Saray kâğıt gibi takım,, dedi ve mağlûbiyette 2 futbolcu hariç, takımını çok hatalı buldu

Necati KARAKAYA

TURGAY, Ahmet Tarık ile maç sonrası, koridorda kavga eden iki Beşiktaş taraftarının hezeyanlı hali, Siyah - Beyazlı soyunma odasında devam ediyordu...

Ağızlarına geleni söyleyen bu iki Beşiktaşlı taraftar, birden kendilerinden çok daha yüksek bir sesle susuverdiler. Bu ses, antrenör Spajiç'e aitti: **«Susun be..»** diye bağırdıktan sonra, muntazma bir Türkçe ile oturdukları sıralarda başları önüne eğik, Beşiktaşlı futbolculara hitap etti:

«Sen Necmi» dedi. «Utanmıyor musun o topu öyle tutmağa? Madem çıktın, tam çık. Topu al. Çıktıktan sonra niye tutmuyorsun? Bir top geldi, o da gol oldu. Hepiniz, hepiniz kabahatli. Galatasaray defans takımı, kâğıt gibi takım. Fakat kaç fırsat kaçırdınız..»

Umumî Kaptan Faruk Sağnak ise şöyle konuşuyordu: **«İyi bir maç olmadı. Biz iki fırsat yakaladık. Değerlendiremedik. Galatasaray için bir fırsat iki puanı almağa kâfi geldi.»**

Galatasaray soyunma odası memnun insanlar ile dolup taşıyordu. Bu arada konuşan Menecer - Antrenör Gündüz Kılıç, müsabakanın kritiğini şöyle yapıyordu: **«İki taraf için de kritik bir maçtı. Beşiktaş maçı galibiyeti doğrudan doğruya, çocuklarımızın azminin neticesidir. Bu azme ileride eksiklerimizi gidermek arzusunu da katarsak, daha iyi futbol oynayarak daha iyi neticeler alırız.»**

Turan ise attığı golü şöyle anlatıyordu: **«Bütün maç boyunca ileri fırlayıp bir gol atmak arzusu içindeydim. Bu sebeple Metin'in aşırttığı topu çok iyi tâkip ettim. Necminin durmasından istifade ederek, onu ve Yavuz'u ekarte ile boş kaleye sol bir şut attım. Bu, bize iki puanı getiren gol oldu.»**

Beşiktaşlı Yusuf'un bir şutuna Candemir ayak koyuyor (SAMİ ÖNEMLİ)

MİLLÎLER TUNUS'A HAZIR

Komite, Necmi - İsmail, Doğan - Şeref, Ercan, Ali İhsan - Tarık, Yusuf, Metin, Can, Aydın tertibi üzerinde duruyor. Son idman bugün...

TURHAN DOĞU Ankara'dan bildiriyor

PAZAR günü Tunus'a çıkacak (A) millî takımımız bugün açıklanacaktır. Teknik Komite ve antrenörün şu tertip üzerinde durdukları anlaşılmaktadır:

«Necmi — İsmail, Doğan — Şeref, Ercan, Ali İhsan — Tarık, Yusuf, Metin, Can, Aydın.»

Hastalığı sebebiyle İstanbul'da tedavi edilen G. Saraylı Talât'ın takıma alınıp, alınmayacağı, doktorların vereceği raporlara bağlıdır.

Adaylar bugün İstanbul'dan gelecek Galatasaraylı ve Beşiktaşlı futbolcula la birlikte son bir idman yapacak ve kat'î onbir bu çalışmanın sonunda tesbit edilecektir.

Dün sabah Çankaya civarında yürüyüş yapan futbolcular öğleden sonra otelden çıkmamış ve Galatasaray — Beşiktaş maçını radyodan dinlemişlerdir.

Baş antrenör Cihat Arman, futbolculara istirahat saatlerinde kitap okumalarını tavsiye etmekte ve **«baklavasına»** salon oyunları oynamalarına müsaade etmektedir.

Geçen sezon Tunus'ta Ümid Millî Takımımızla berabere kalan Tunus Millî Takımı değişik ve kuvvetli bir kadro halinde bugün başkente gelecektir. Millî maçta kaç oyuncu değiştirileceği konusu, iki taraf idarecilerinin yarın yapacağı toplantıda tesbit edilecektir.

[MİLLİYET]

Sıkı bir antrenmana tâbi tutulan Tarık, Ercan, Can ve Yusuf sıçrarken...

MİLLÎ TAKIM KAMPINDAN...

Başkan Gürsel'i selâmladık

CİHAT ARMAN
ANKARA'dan yazıyor

BUYUK Bayramı başkentte kutluyoruz. Heyecanlıyız, sevinçliyiz...

Çocuklar geçit törenini görmek için sabırsızlanırken, geleri haber hepsini üzdü. Dâvetiye bulunamamıştı. Ama, başka bir mutlu olay üzüntülerini dağıtıverdi. Sabah Çankaya'ya doğru yürüyorduk. Birden Sayın Cumhurbaşkanımız Cemal Gürsel'in geldiği haberi yayıldı. Tam Çankaya köşkünün önündeydik. Gürsel de merasim kıt'asını teftişten dönüyordu. Futbolcular **«Paşamızla konuşup, maça dâvet edeceğiz»** diye tutturdular. Ama, ne mümkün. Arabalar, askerî vasıtalar ve kalabalıktan Başkanla konuşmaya imkân yoktu. Merasim olmasa, mutlaka çok sevdiği millî takım futbolcularıyla birkaç dakika da olsa sohbet edecek, hatırlarını sorup, başarılar dileyecekti. Biz de saf halinde dizilip tam önümüzden geçerken kendisini selâmladık. Gürsel tanımıştı çocukları. Eliyle selâm verdi.

Öğleden sonra herkes radyonun başındaydı. Beşiktaş - Galatasaray maçı büyük bir heyecanla takip edildi. Can bile uzun zamandır lig maçlarımızın havasından uzak kalmış olmasına rağmen radyonun başından ayrılmadı. Bir noktaya dikkat ettim. Fenerbahçelilerde sanki sahadaymış gibi bir hâl vardı. Eh, ne de olsa şampiyonluk ortağı sayılırlar...

Büyük maçı böylece bitirdik. Şimdi gelecekleri, İstanbuldakileri bekliyoruz. Bugün bir idman daha yapıp, Cumartesiyi istirahatle geçireceğiz. Pazara maç var. Başkentte Tunus'a karşı iyi bir oyun çıkaracağımız ümidindeyim. Çocukların idmanlardaki çalışkanlığı ve maçı önemseyişi, beni ümidlendiriyor...

Beşiktaşlılar Hava kup asını aldıktan sonra

SPOR

Hava kupası finalinde

Dün bütün gayretine rağmen mağlûb olan Galatasaray takımı

Beşiktaş Galatasarayı 3-2 yendi

Maç baştan sonuna kadar seri ve zevkli bir hava içinde oynandı

Oyunun birinci devresi Beşiktaşın 2-1 galibiyetiyle bitmişti

Uç sene evvel başlanmış olan (Tayyare kupası) müsabakalarının final karşılaşması dün Taksim stadyomunda yedi bini aşan büyük bir seyirci kalabalığı önünde, Galatasarayla Beşiktaş klüpleri arasında oynandı.

Sabahki gayrifedere maçlarıyla şiddetli müsabakasının vaktinden geç bitmesi yüzünden sarı kırmızılı ve siyah beyazlı futbolcular saat ancak üçü yirmi geçe taraftarlarının alkışları arasında sahaya çıkarlar ve maçın hakemi Adnan Akının iki klüp oyuncularına verdiği bir nasihat'en sonra takımlar şu kadrolariyle dizildiler:

Galatasaray: *Sacid - Reşad, Adnan - Eşfak, Salim, Fazıl - Necdet, Süleyman, Bülend, Haşim, Danyal.*

Beşiktaş: *Mehmet Ali - Fethi, Faruk - Rifat, Feyzi, Fuat - Hayati, Muzaffer, Hakkı, Şeref, Eşref.*

Oyuna rüzgârı arkalarına alan Beşiktaşlılar başladı ve top Galatasaray muavin hattında kesildi. Sarı kırmızı akını da ayni akibete uğradıktan sonra oyun bir müddet ortalarda oynandı.

3 üncü dakikada seri bir Galatasaray hücumu neticesiz kaldı, akabinde Beşiktaşlıların Şeref ve Hakkı vasıtasiyle güzel bir inişi görüldü, Galatasaray kalesi önünde bir kargaşalık oldu, Reşad bu ilk tehlikeyi topu kornere ataraf bertaraf etti.

Bundan sonra top iki tarafın da yaptığı çok süratli hücumlarla kaleler arasında mekik dokumaya başladı.

Dakikalar ilerledikçe Galatasaraylıların ağır basmağa başladıkları da farkolunuyordu. Son zamanlarda bozuk oyunlarını gördüğümüz Süleyman çok iyi çalışıyor ve bilhassa Necdeti fevkalâde güzel besliyordu ki, bu sayede sağdan hücum eden Galatasaraylılar, rakip kaleye her an mühim anlar yaşatıyorlardı. 11 inci dakikada Bülendin sıkı bir şütü kale içine yuğlan Beşiktaşlılara çar parak, 18 inci dakikada Danyalın bir ortalayışını Mehmet Ali yerinde bir plonjonlar, 20 inci dakikada da Necdetin kale önüne düşürdüğü top, Süleymanın sıkı bir kafa vuruşu ile avuta giderek kurtuldu. 24 üncü dakikada yine Süleymanın çok sıkı bir şütü, yine kale direğini yalıyarak dışarı kaçtı.

Galatasarayın ilk golü

Necdet, Süleyman ve Eşfak müştesinin her dakika tazelediği Galatasaray hücumları rakip müdafaayı bir hayli yormuştu, yine bunlardan birinde, Süleymandan Necdete, ondan da tekrar Süleymana geçen topu Galatasaray merkez muhacimi Bülend, âni bir vole ile Mehmet Alinin kıpırdamasına bile vakit bırakmadan Beşiktaş ağlarına taktı.

Beşiktaşın golü

Tekrar başlanan oyunda topu ayaklarından ayırmıyan siyah beyazlılar, Sacidin hatası yüzünden derhal beraberliği temin ettiler; ortadan yaptıkları bir hücumda Muzaffer hafif bir vuruşla topu Galatasaray kalesine soktu. Bu sırada müdafi Fethi oyundan çıktı ve yerine Hristo girdi.

Hakem ve iki takım kaptanları

Beşiktaşın ikinci sayısı

Oyun karşılıklı akınlarla devam ederken, 41 inci dakikada, yine Muzaffer bir şüt çekti, Sacid bunu bloke edemedi, Şeref yetişerek takımının ikinci golünü de attı.

Akabinde Galatasaraylılar bir hücum yaptılar ve Bülend topla kaleye girerken Hristo yetişerek bu mühim tehlikeyi bertaraf etti ve ilk devre 2-1 Galatasaray aleyhine neticelendi.

İkinci haftaym

Galatasaray hücumu ile başlıyan ikinci devre, ilk devreye nazaran daha durgun geçti. İlk anlarda Beşiktaş ağır basıyordu. Halbuki altıncı dakikadan sonra Galatasaray hâkimiyeti ele aldı. Bu arada Necdetin gerilerden sürüp getirdiği topu Bülend kale ağzında ıska geçerek yüzde yüz bir fırsatın daha kaçmasına sebeb oldu. Bu sıralarda Galatasaray daha üstün oynamakla beraber - ilk devrenin aksine - arasıra yapılan Beşiktaş hücumları daha müessir oluyordu.

Galatasarayın beraberlik gölü

30 uncu dakikada iki kale de birer tehlike atlattıktan sonra, Bülend, Danyaldan aldığı topla üç Beşiktaş müdafiini geçerek attığı ikinci golle takımını tekrar beraberliğe yükseltti.

Beşiktaşın mukabelesi

Galib vaziyetteyken iki iç oyuncularını geri çekerek müdafaa oyunu oynıyan siyah beyazlılar, beraberliğe düşünce tekrar ileri atıldılar ve Hakkı ile Şerefin gayretiyle 35 inci dakikada Şeref, kupa galibini belli eden üçüncü golü de attı.

Son dakikalar - daha ziyade - Galatasarayın hücumları arasında, fakat netice değişmeden geçti.

Nasıl oynadılar?

İki takım da - bilhassa ilk devrede - çok düzgün ve süratli bir oyun çıkardı. Umumiyetle mütevazin, hattâ biraz Galatasaray lehine cereyan etmiş olan bu maçın Beşiktaşın galebesile neticelenmesini doğuran sebebler başta kalecilerinin büyük hatalarıyla, siyah beyazlıların yakaladıkları üç fırsattan istifade etmesini bilmeleri, buna mukabil Galatasaraylıların yakaladıkları asgarî beş fırsatı kaçırmaları ve sarı kırmızı hücum hattının fevkalâde muvaffak olan sağ tarafına mukabil sol cihetin vazifesini lâyıkıyla başaramadığı gibi, akınlar esnasında geri kalmasıdır.

Galib takımda Faruk, Feyzi, Şeref, mağlûb on bir arasında da Reşad, Adnan, Eşfak, Necdet ve Süleyman en muvaffak olanlardı.

Hakem Adnan Akın, maçı çok güzel idare etti.

* * *

Maçtan sonra turnuvanın galibi Beşiktaşla, bu turnuvaya iştirak etmiş olan on iki klübe hatıra olmak üzere, merasimle bir kupa verildi. *O. M. Kutnak*

Galatasaray kalecisi Hakkının ayağından bir top kapıyor

Salim, bir Beşiktaş akınını kesiyor

Gayrifedereler arasında

Şişli Galata spora yenildi

Kurtuluşla Arnavutköy berabere kaldılar

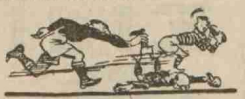

Her hafta oynanmakta olan Taksim stadyomunda gayrifedere klüpler arasındaki müsabakalara dün de devam edildi. Günün ilk maçı Şişli ile Galataspor klüpleri (B) takımları beynindeydi. Taraflar golsüz olarak berabere kaldılar.

İkinci karşılaşmada da Arnavutköy ve Kurtuluş B takımları da attıkları birer golle berabere kaldılar.

Şişli - Galata spor

Her iki B takımları maçlarının berabere kalmalarından sonra Şişli ile Galataspor birinci takımları çarpıştılar.

Müsabaka tamamen mütevazin başladı, 10 uncu dakikada Galataspor merkez muhaciminin güzel bir pası ile sağ içleri maçın ilk golünü attı. Şişli bu gole devre ortalarında Suldurun attığı penaltı ile mukabele etti ve birinci kısım bu şekilde 1-1 beraberlikle bitti.

İkinci devre gene müsavi bir şekilde başladı ve son dakikalara kadar böyle devam etti. 40 mcı dakikada Galatasporlular sol açıkları vasıtasiyle ikinci üç dakika sonra da sağ açıklarının ayağıyla üçüncü gollerini attılar ve müsabaka da böylece mağrur Şişli takımının 3-1 mağlûbiyetiyle bitti.

Kurtuluş - Arnavutköy

Taksim stadındaki gayrifedere maçların dördüncüsü Kurtuluş ile Arnavutköy arasında yapıldı. Taraftarlarının büyük tezahüratı arasında sahaya azamî kuvvetleriyle çıkan takımlar, bütün dikdinmelerine rağmen beraberliği bozamadılar ve ilk devre 0-0 nihayetlendi.

İkinci devre beraberliği bozmak ve galibiyeti lehine çevirmek için azamî enerjilerini sarfeden takımlar, zaman zaman oyun üzerinde hâkim oldularsa da maçın beraberlikle nihayetlenmesi mukaddermiş ki, kendilerine düşen müteaddid fırsatları kullanamadılar ve hakemin düdüğü maçın nihayetini ilân ettiği zaman takımlar sahadan 0-0 berabere çıktılar.

En. Er.

Dikkat !

Bir Yugoslav takımı geliyor

Dost Yugoslavyanın, Yugoslavya futbol takımı üç maç yapmak üzere şehrimize geliyor. Maçların birincisi 5 Şubat cumartesi günü Pera ile, ikincisi 6 şubat pazar günü Galatasarayla ve üçüncüsünü de Kurban bayramının birinci günü olan 11 şubat yapacaktır.

Gelen takımda müteaddid defalar enternasyonal olmuş birçok oyuncular mevcut olmakla beraber, Yugoslavya takımı tim halinde klâsik bir futbol oynıyan kuvvetli bir ekiptir. Şehrimiz futbol meraklıları önümüzdeki hafta da bu çok enteresan maçları zevkle seyredeceklerdir.

Barutgücü

Gene galip geldi

Dün Bakırköyündeki Barutgücü sahasında büyük bir kalabalık önünde her hafta olduğu gibi yine birçok spor hareketleri yapılmıştır. Öğleden sonra yapılan futbol maçlarında, Sirkeci İdman yurdu ile Barutgücünün (A) takımları müsabakası 7-2 Barutgücünün galibiyeti ile bitmiştir.

(B) takımları maçında Barutgücü 2-0 kazanmış, genç takımlar maçında da Barutgücü neticeyi 3-2 lehine bitirmiştir. Öğleden evvel Bakırköy rum takımıyla Yeni Pera arasında yapılan müsabaşmayı Bakırköy rumları Yeni Peralıları 4-3 yenmişlerdir.

Yağlı güreşler

Her hafta olduğu gibi, dün de Çenberlitaş Aile bahçesinde yağlı güreş müsabakaları yapılmıştır.

Destede dört pehlivan arasında Kumkapılı Celâl, Küçük ortada altı pehlivandan Adapazarlı Arab Salih, galib gelmişlerdir. Büyük ortada birer kişi yendikten sonra Adapazarlı Servetle, Çatalcalı Receb heyecanlı bir güreşten sonra berabere kalmışlardır. Son olarak başa yapılan güreşte, Şileli Rahmi, Arnavut Mehmedi, Balıkesirli İbrahim de Romanyalı Ahmedi yendikten sonra karşılaşmışlar ve berabere kalmışlardır.

Gelecek hafta ayni yerde birçok mühim karşılaşmalar yapılacaktır.

Üç sene antrenmandan sonra

(Yazısız hikâye)

Galatasaray - Beşiktaşı dün 2 - 1 mağlûb etti

[Baş tarafı 1 inci sahifede]

ndüz Kılıç, Haşim, Bülend.

Beşiktaş: Sadri - Taci, Faruk - Hüseyin, Rifat, Fuad - Hayati, Şeref. Refet, Hüsnü, Hayati.

Oyun Galatasarayın hücumile başladı. Daha ilk dakikalarda Galatasaray, büyük bir sayı fırsatı kaçırdı. Hüseynin hücum hattında gösterdiği muvaffakiyetten istifade eden Şeref te kale yakınlarında yüzde yüz bir gol kaçırdı. Galatasaray hücum hattı fazla paslaşıyor, lüzumsuz yapılan bu paslardan çok zarar görüyordu.

Galatasaray müdafaası için başlıbaşına bir tehlike olan Hüseynin bir hücumu kornerle kesildi. Sağdan atılan korneri Avni güzel bir atılışla kurtardı. Galatasarayın tazyikleri büyüdükçe oyun Beşiktaş kalesine doğru sıkışık bir vaziyet alıyor, hücum hattında Necdetin dur - gun oyunu bir netice vermiyordu.

Bülendden Necdete, Necdetten, Danyale giden top, Danyalin ısrakla büyük bir sayının kaçmasına sebeb oldu.

Galatasaray muavin hattının her yakaladığı topu lüzumsuz yere havalan - dırması hücumların muntazam yapılmasına mâni oluyordu. Beşiktaşın soldan bir hücumu Şerefin yavaş hareketi yüzün - den neticesiz kaldı.

Galatasarayın soldan bir hücumunu kale önünde topu geri vurarak Gündüz kaçırdı.

Şerefle, Hüseynin beraber yaptıkları güzel bir hücum Galatasaray müdafaası önünde bozuldu.

Danyalin kale ortalarına doğru gön - derdiği güzel bir pas korner oldu.

Danyal ve Necdetin güzel bir hücumu kale yakınlarında avut oldu. Danyal ve Necdetin sağ taraftan üstüste yaptıkları birkaç hücum da bir netice vermedi. Bülendin çektiği korneri Lütfi topu dışarı vurmak suretile kaçırdı.

Kadrinin çektiği frikik kornerle nihayetlendi. Bülendin çektiği korner müşkülâtla kurtarıldı.

Son dakikada Hüseynin güzel bir pasını sağiç kalenin çok yakınından dışarı attı.

İlk devre sıfır sıfıra nihayetlendi.

İkinci devre

İkinci devre Beşiktaşın hücumile başladı. Galatasaray Necdet vasıtasile tehlikeli bir hücum yaptı, Sadri kurtardı. Hüseynin bir hücumu da korner oldu, bunu da Avni kurtardı.

Galatasaraya çekilen favulü Hüsnü güzel bir kafa ile kaleye attı, Avni güçlükle kurtardı.

Galatasaray Beşiktaş kalesi önünde oyunmağa başladı. Haşimin güzel bir sütü dışarı gitti. Galatasaray gene hücumda, Bülend ısrka geçti, topu kale yakınında yakalıyan Gündüz Kılıc on ikinci dakikada ilk golü yaptı.

Galatasaray hücum üstüne hücum yapıyor. Necdete favul oldu. Kadrinin çektiği frikiki Gündüz Kılıc mükemmel bir kafa vuruşile on dördüncü dakikada i - kinci defa Beşiktaş kalesine soktu. Bülend, Gündüz, Necdet arasında yapılan bir hücum Haşimin ayağile bozuldu.

Danyalin güzel bir hücumu müşkülâta durduruldu. Bülendin güzel bir pasını Gündüz kale içinden yukarı atmak suretile kaçırdı.

Danyalin güzel bir hücumu korner oldu. Büyük bir gayretle kurtarıldı. Beşiktaşın bir hücumu hatalı şekilde kesildi. Lütfi kurtardı. Beşiktaş hücuma geçti. Lütfi topu uzaklara gönderdi. Necdet tek başına yaptığı hücumu netice alamadan bozdu. Beşiktaş hücumda. Kadri favul yaptı. Top dışarı attı. Haşimin güzel bir pasını Bülend mükemmel bir sütçekerek kaleye gönderdi. Sadri güçlükle kurtardı. Beşiktaş hücuma geçti. Hüseynin güzel bir sütünü Avni hiç beklenmedik bir yerden fevkalâde bir şekilde kurtardı. Galatasarayın bir hücumu kornerle neticelendi. Beşiktaşın hücumunu Avni kurtardı.

Onsekiz çizgisi üzerinde top Lütfinin eline çarptı. Hüseynin sütü Avninin ellerinde kaldı. Beşiktaş hücum yapıyor. Salim ıska geçti. Hüseyin harukalâde bir sütü otuz beşinci dakikada gol oldu. Beşiktaş hücum yapıyor. Üç Beşiktaşlının birden atılması Avniyi sakatladı. Galatasaray hücumda, Necdetin güzel bir gütünü Sadri güçlükle kurtardı. Beşiktaşa favul oldu. Reşadın sütünü Gündüz kafa ile kalenin üstünden dışarı attı. Necdetin mükemmel bir sütü kalenin dışından gitti.

Beşiktaşlılar, Galatasaray kalesi önünde

İki taraf ta büyük gayret sarfediyor. Galatasaray aleyhine çekilen korneri Salim kurtardı.

Oyun 2-1 Galatasarayın galibiyetile nihayetlendi.

Galatasaray, bu suretle Beşiktaşı yenmekle İstanbul ikinciliğini kazanmıştır.

Vefa 4, Süleymaniye 1

Vefa ile Süleymaniye arasında oynanan bu maçı Vefalılar bire karşı dörtle kazandılar.

Galib Vefa takımı: Muvahhid- Vahid, Saim - Mustafa, Süleyman, Yahya - Necib, Muhteşem, Gazi, Mustafa, Adnan. Siyah beyazlılar da: Nuri - Ruhi, Necdet, Receb, Bühran, Selim - Rauf, Muzaffer, Danış, Ali, Raif şeklinde idiler.

Birinci devre ortalarda oynanırken yavaş yavaş Vefalıların hakimiyeti altına girdi. Otuzuncu dakikada Muhteşem birinci golü kaydetti. Üç dört dakika sonra da Vefa sol içi gol adedini ikiye iblağ etti ve birinci devre bu şekilde nihayet - lendi.

İkinci devrede gene Vefalılar hâkim oynamakta idiler. Nitekim Gazi vasıtasile üçüncü golü de yaptılar. Bundan sonra Süleymaniyeliler gayrete geldiler. Üstüste tehlikeli hücumlar yaptılarsa da gerek orta akıncıların becerikszlikleri, gerekse Vefa kalecisinin güzel kurtarışları yüzünden bir türlü gol atamadılar. Nihayet 33 üncü dakikada Süleymaniyeden Muzaffer de Siyah beyazlılara bir sayı kazandırdı. Maçın sonlarına doğru Vefalılar dördüncü gollerini de attılar. Bu maçta bu suretle nihayetlendi.

Galatasaray genc takımı şampiyon oldu

Fenerbahçe kulübünün tertib ettiği genc takımlar şampiyonasında Galatasaray Hasnun Galib takımı bütün maçlarda galib gelmiş, yalnız İstanbulspora yenilmis ve 22 puvanla şampiyon olmuştur.

Atletizm müsabakaları

Dün Taksim stadında Galatasaray, Kurtuluş ve Beyoğlu spor kulübleri arasında atletizm müsabakaları yapılmıştır. Bu müsabakalarda iki Türkiye rökoru kırılmıştır.

100 metro — Halûk Galatasaray 11.9, Corciyadis Kurtuluş, Orhan Galatasaray.

200 metro — Münci Galatasaray 24.4, Zinyadis Kurtuluş, Gareis Pera.

400 metro — Münci Galatasaray 54.4, Faik Galatasaray, Merkuris Pera.

800 metro — İbrahim Galatasaray 2.9.4, Fethi Galatasaray, Yekta Galatasaray.

155 metro — Teoharidis Galatasaray 4.26.5, Duçan Beyoğluspor.

3000 metro — Teoharidis Galatasaray 9.41.3, Mevris Kurtuluş, İbrahim Galatasaray.

110 metro manialı — Hirosuylas Kurtuluş 17, Ali Sabri Galatasaray, Faik (diskalifye).

Gülle — Kangelidis Pera 11.93, Etem Galatasaray 11.72, Şakalak Kurtuluş.

Yüksek — Pulat Galatasaray 1.865 (yeni rökor), Yavru Galatasaray, Nobar Pera.

Cirid — Orhan Galatasaray 43.66 Merkuris Pera, Rpahilas Pera.

Uzun — Asmanidis Kurtuluş 6.25, Pulat Galatasaray 6.23, Saris Pera 618.

Üç adım — Saris Pera 12.64, Zerdes Kurtuluş, Apel Kurtuluş.

Sırıkla atlama — Vizaraplas Kurtuluş 3.10, Fargalis Pera, Karalimis Kurtuluş.

Disk — Jalarya Pera 35.72, Yavru Galatasaray, Etem Galatasaray.

Müsabakaların sonunda yapılan tasfiyeye göre Galatasaray takımı 78 puvanla birinci, Kurtuluş 30 puvanla ikinci, Beyoğluspor da 29 sayı ile üçüncü olmuşlardır.

Heybelide yapılan yüzme yarışları

Denizcilik Federasyonunun hazırladığı deneme yüzmeleri, dün, Heybeliada plâjında yeni inşa edilen yüzme havuzunda büyük bir kalabalık huzurunda yapılmıştır.

Yüzmelere, antrenör Aleksandr Feyelvi nezaret ve hakemlik etmiştir.

Alman neticeler şunlardır:

200 metro serbest yüzmede Galatasaraydan Halil 2,31 dakika ile birinci gelmiş ve eski Türkiye rökorunu kırmıştır. Eski rökor 2,35 dakika idi.

Yüz metro serbest yüzmede Galatasaraydan Orhan 1,7,2 ile birinci gelmiştir.

200 metro kurbalama yarışta da eski rökor kırılmıştır. Bu yarışın birincisi 3,11,5 dakika ile Karamürselden Yusuftur.

400 metro serbest yüzme Galatasaraydan Halil yeniden eski rökoru kırarak 5,35 dakika ile birinci gelmiştir. Eski rökor 5,44 idi.

100 metro sırtüstü yarışta Karamürselden Yusuf 1,29; 500 metro serbest yarışta 7,45 dakika ile İsmail birinci gelmişlerdir.

Bundan sonra genclere mahsus ya - rışlar yapılmıştır.

100 metro gencler yarışında Galatasaraydan Mustafa 1,20 dakika ile, 50 metroda ayni genc 0,34,6 ile birinci, 100 metro kurbalama yarışında Vehab 1,47 ile birinci gelmişlerdir.

4×200 bayrak yarışını San'an, Fuad, Orhan ve Halilden mürekkeb A takımı 11,2,4 ile kazanmıştır. Ali, Yusuf, Rauf ve İsmailden mürekkeb B takımı da 12.8,1 dakika ile ikinci olmuştur.

Bu yarışlardan sonra sutopu müsabakaları yapılmıştır.

Karagümrük stadında

Eminönü Halkevi tarafından tertib edilen gayrifedereler şampiyonası maçlarına dün devam edilmiştir. İlk oyun Bozkurd ve Aksaray takımları arasında cereyan etmiş ve 3-1 Bozkurd galibken oyun yarıda kalmıştır.

İkinci oyun Altınhilâl ve Küçükpazar takımları arasında oynanmış ve çok kuvetli bir kadro ile ortaya çıkan Altınhilâl 2-1 galib gelmiştir.

Şmeling Almanyaya dönüyor

Nevyork 21 (A.A.) — Boks şampiyonu Schmeling bu ayın 25 inde «Hindenburg» balonile Amerikadan ayrıla - cağını bildirmiştir. Boksör, önümüzdeki eylül ayı içinde Braddock ile yapması muhtemel olan maç için antrenman yapmak üzere pek yakında Amerikaya dönmeceğini ilâve etmiştir.

1500 metre koşudan bir safha

KADIN MODA

Yazlık şık, pratik elbiseler

Solda: Beyaz zemin üzerine mavi desenli ketenden etek ceket. Bluzu koyu mavi parlak iplikten. Beyaz şapka deniz mavisi bir muvalet. Beyaz eldivenler ve kapağı mavi çizgili beyaz çanta. Beyaz ketenle mavi deri karışık spor iskarpini.

Sağda: Elbise, yaka ve kol röverleri natürel ketenden, ceketi ve elbisenin yaka tezyinatı keten ve ipek karıştırılarak koyu kına kahve rengi, parlak nar kırmızısı, yeşil, beş ve beyaz renklerde vücude getirilmiş bir kıyafet. Bununla elbisenin kumaşından bir Çin beresi, beyaz keten eldiveniler, büyük deri çanta çok iyi gider.

Birinci elbiseyi sayfiye yerleri, ikinci elbiseyi gündüz gezintileri için giymek münasib olur.

Sıhhat - Tuvalet

Saç bakımı

Bazılarımız yüz tuvaletine, elbisenin zarafetine azami ehemmiyeti veriyorlar da, birçok hayati meseleleri ihmal ediyorlar. Bu sütunlarda saç bakımı hakkında sık sık yazılar yazmış olmakliğimiza rağmen değil pek uzak olanlar, hatta en yakınlarımızdakiler, arkadaşlar, dostlar arasında bile saç işine lâyıkı veçhile dikkat etmiyenlere tesadüf ediyoruz. Halbuki şapkaların, boyaların, ve kuvaför dükkânlarında binbir hırpalanmaya maruz kalan saçların yüz ve vücudün diğer uzuvlarından ziyade ihtimam gösterilmeğe ihtiyaçları vardır.

Saçlar bilhassa herşeyden evvel sık sık taranmaya ve fırçalanmaya muhtaçdırlar. Birçokları saçlarını kuvaförlere tanzim ettirdikten sonra herşeye olmuş

bitmiş nazarile bakarak onlara el bile dokundurmuyorlar ve tekrar kuvaföre gidinciye kadar saçlarına ne tarak, ne de fırça vuruyorlar. Sonra da onların gitgide sertleştiklerini, parlaklıklarını, güzelliklerini kaybetmekte olduklarını görerek hayrete düşüyorlar. Bunda şaşacak ne var? Hariçden gelen toz toprak ve vücudden çıkan ifrazatla kirlendiği halde tarak ve fırça ile hergün temizlenmiyen saçlardan daha fazla mukavemet beklenebilir mi?

Saçlarınızın daima güzelliğini, yumuşaklığını, parlaklığını muhafaza etmek istersenız sık sık tarayınız, fırçalayınız. Bu suretle havanzıklıktan boğulmakta olan onları havalandırmış ve ayni zamanda temizlemiş olursunuz.

Bunun için kılları gayet ince bir fırça alınız. Saçlarınızı küçük küçük kısımlara ayırarak bunları bir elinizle tutunuz! Sonra fırçayı birkaç defa bir yanından, birkaç defa da öbür yanından geçiriniz. Fakat bu ameliyede fırçanın dibden nihayete ve nihayetten dibe kadar gitmesini ve gelmesini temin eylemeğe dikkat ediniz. Hususile kulak arkalarındaki ve ensenin üzerindeki kısımları yukarıya doğru fırçalamayı ihmal etmeyiniz. Biraz sertçe bastırmaktan korkmayınız. Bunun saçın altındaki derilere kat'iyyen zararı dokunmaz. Bilâkis çok faydası vardır.

Bunu, hergün yapamazsanız, hiç olmazsa haftada birkaç kere tekrar ediniz.

Saçlar için taranma ve fırçalanma kadar faydalı ikinci bir ameliye de saçların altındaki derilere masaj yapılmasıdır. Bu masaj saçı yağlı olanlar için on beş günde bir, kuru saçlılar için ayda bir defa tekrar edilmelidir. Bu masajlar için en ziyade katranlı ve zeytinyağlı şampuvanlar kullanılmalıdır. Saçları güzelce ve muntazaman yıkamak ta elzemdir. Lâkin haftada birden fazla yıkamak muzırdır ve içinde potas, arabsabunu bulunan şampuvanları kullanmayınız. İçinde bulunduğumuz yaz mevsiminde saçları fazla kıvırtmak ta iyi değildir. Bizim gibi onların da güzel havalardan istifadelerini temin ediniz. Basit ve dağınıkça saç tuvaletlerini tercih ediniz!

HADİYE ICLAL

Vücud güzelliğinin sırları

Hergün beş on dakikalık beden terbiyesile endamınızın tenasübünü muhafaza edebilirsiniz

1 — Geniş nefes alma hareketi: Ayaklarınızı açarak ayakta durunuz. Göğsünüzü ileri doğru çıkararak kollarınızı havaya kaldırınız. Geniş nefes alınız ve nefesinizi boşaltırken dizleri bükerek, ellere yanla ileri arasında bir yarım daire çizdiriniz. Sonra tekrar ayni vaziyete avdet ederek nefes alınız. Bu hareketi 10 - 20 defa tekrar ediniz!

2 — Omuz ve kalçaların yuvarlaklığını, karnın dışarı çıkmamasını temin edecek hareket: Yere oturunuz. Ayaklarınız birbirinden açık olarak uzatılmış bulunduğu halde elleri ve göğsü yukarı kaldırınız. Sonra belden yukarı kısmınızı ileri vererek her bir elinizle bir ayağınızı dizlerinizi bükmeden tutunuz! Bu hareketi 10 - 20 defa tekrar ediniz!

3 — Vücudde müvazeneyi temin etmek ve göğsü, karın adalelerini kuvvetlendirmek hareketi: Dizinizin birini yere koyarak, diğerini dikerek durunuz. Vücudünüzün belden yukarı kısmını o suretle ileriye doğru vererek eğiliniz ki dikili duran diziniz o taraftaki omuzunuza temas eder gibi olsun. Sonra vücudünüzün belden yukarı kısmını geriye vererek müvazeneyi temine çalışınız. Bu hareketi 10 defa bir diziniz, 10 defa da diğer diziniz üzerinde yapınız!

4 — İp atlama: Şimdi yazdır: Bahçede, balkonda bu hareketi pek güzel yapabilirsiniz. Evvelâ ipin her çevirişinde bir defa, yavaş yavaş alıştıktan sonra iki defa olduğunuz zerde durarak atlamaya çalışınız. Bu hareket göğsü genişletir, kan devranını düzeltir. Sıhhatinizi korur. Fakat ifrata vardırmayınız. Çünkü kalbi yormak ve ayak tabanlarını düzleştirmek tehlikesi vardır.

Ev kadını

Yağ lekeleri

Bütün yağ lekeleri, hatta otomobil yağları, araba tekerleklerine konulan koyu yağlar üstünüze sürüldüp te leke yaptığı zaman artık o elbiseden hayır kalmadığına hükmetmeyiniz. Bu gibi lekeler temiz ve beyaz bezden yapacağınız kuvvetli bir tampon üzerine bol miktarda eter döküldüp iyice ovalandıktan ve sabunlu su ile hafifçe yıkandıktan sonra mükemmel çıkarlar. Hiçbir iz bırakmadan temizlenirler.

Cızırtılı iskarpinler

İskarpin ve potinlerin cızırtımı gidermek için tabanlarını yirmi dört saat ketenyağı içinde bıraknalıdır. O müddet esnasında kösele bu yağı içer. İskarpin ve potinlerin bu suretle sade cızırtıları gitmiş olmaz, onlar suya ve kara karşı dayanıklı ve su geçmez bir hale de gelirler. Yalnız bu vaziyetteki ayakkabıları tabii ilk defa evde değil, sokakta giymek lâzımdır. Yoksa her tarafı leke ya - parlar.

AKŞAM SPOR

Galatasaray Beşiktaşı 2 - 1 mağlûp etti

Oyun birinci devrede durgun ve zevksizdi, ikinci devrede heyecanlı ve güzel oldu

Galatasaray Beşiktaşı (2 - 1) yendi. Beşiktaş klübünde bir haftadır devam eden ihtilâf, evvelce de haber verdiğimiz suretle anlaşma ile neticelenmiş, Hakkı ile Hüsnü takıma girmişlerdi. Beşiktaş klübü içindeki sarsıntının maçın neticesi üzerinde büyük tesiri olduğunu kabul etmek doğru olamaz. Çünkü Beşiktaş takımı bilhassa ikinci devrede bütün gayret ve hızile oynadı. Fakat aşağıda saydığım hatalar takımın mağlûbiyetini intaç etti:

Bunlardan birincisi müdafaa hatlarının, karşılarındaki hücum hattına lâzım gelen ehemmiyeti vermemeleri ve küçük görmeleridir. Teorübeli iki oyuncu olan Hüsnü ile Nuri bilhassa birinci devrede çok lâkaydı oynadılar. İkinci devrede bu lâkaydı birinci golü yedikleri ana kadar devam etti. Golü yiyince de sinirlendiler. Ve sert oynamağa başladılar. Bu sertlik takıma sirayet etti. Ve oyunları bozuldu.

Eğer rakiplerini küçük görmemiş olsalardı, yedikleri gole bu derece sinirlenmezlerdi. Asabiyet futbolde en büyük hatadır. Kızan takım daima kaybetmeğe mahkûmdur. Nitekim, dün daha oyunun bitmesine yirmi dakika olduğu halde Beşiktaş takımı bu yüzden kendini toparlıyamadı. Yoksa Beşiktaş ikinci devrede bilhassa hâkim oynuyordu. Bu hâkim oyunla kendilerini kaybetmeselerdi, belki neticeyi değiştirebilirlerdi.

Bunlardan başka, Beşiktaş hücum hattı, Galatasarayı mütemadiyen ortadan zorladı. Galatasaray müdafileri kale önünde toplanmışlardı. Lütfi, daima kısa mesafelerde topa hâkim olduğu için ustalığile, Mehmed Salim de sürati ve enerjisi ile Hakkı ve Şerefe göz açtırmıyorlardı. Beşiktaş ortadan muvaffak olamadığını görünce hücumu açıklarla yapmalı ve bilhassa daha ilk dakikalarda idmansızlığı belli olan Lütfinin tarafından işlemeli idi. Beşiktaşın tecrübeli oyuncuları bunu da düşünemediler.

Galatasaray takımı, Beşiktaşın da durgun olduğu birinci devreyi gol yemeden atlatınca ikinci devrede emniyetle oynamağa başladı.

Müdafaanın canla başla oynıyarak Hakkı ve Şerefe fırsat vermemesi, hücum hattında da Haşimin, ikinci devredeki güzel idaresi ve yakaladığı üç fırsattan ikisini gole çevirmesi ile maçı kazanmağa muvaffak oldu.

OYUN

Maçın birinci devresi, çok durgun ağır ve zevksiz bir şekilde oynandı. İlk on beş dakika top ortalarda ve havada dolaştı. İlk ciddî tehlikeyi Galatasaray kalesi atlattı. Sacid, eline gelen bir topu kaçırdı. Şeref boş kale karşısında topu dışarı attı. Bu arada Sacidin Şerefin ayağını yakalaması hakemin gözünden kaçtı.

Buna mukabil, Beşiktaş kalesi de esaslı bir tehlike geçirdi: Bülendden gelen topu Haşim, Eşfakın önüne yuvarladı. O da topu köşeye plâse etti. Mehmed Ali bunu güzel bir plonjonle yakaladı.

Birinci devre, karşılıklı akınlarla ve zevksiz bir oyunla sıfır sıfıra beraberce bitti.

Oyun ikinci kısımda birinci devrenin aksine güzel, heyecanlı ve harekejli oldu.

Beşiktaş yavaş yavaş ağır basmağa başlamıştı. Fakat Sacid, Lütfi ve Mehmed Salim müsellesi bu akınları durdurmağa muvaffak oluyor, hücum hattı seyrek olmakla beraber Haşimin yürüttüğü akınlarla Beşiktaş kalesine iniyordu.

Yirminci dakikaya doğru Necdete, Beşiktaş haf hattında bir faul yaptılar. Musa sıkı bir şütle topu Beşiktaş kalesi önüne gönderdi. Beşiktaş müdafileri topu karşılamak için hareket etmediler. Mehmed Ali de yerinden kıpırdamadı. Haşim aradan sıyrılarak düşen topu güzel bir plâse ile ağlara gönderdi.

Beşiktaş, beklemediği bu golden sonra bir kaç hırçın akın yaptı. Bunları yine Galatasaray müdafaası durdurmağa muvaffak oldu.

Yirmi altıncı dakikada, Haşim Bülendi güzel bir pasla ileri sürdü. Topu onsekiz pas içinde tekrar ayağına geçirdi. Hüsnüyü bertaraf ettikten sonra güzel bir şütle ağlara gönderdi.

Beşiktaş oyuncuları üstüste yediklerı bu iki golden sonra asabileştiler. Hâkimiyetleri artmakla beraber tesirli olamıyorlardı. Bu asabiyet sertlikle neticelenmeğe başlamıştı. Bilhassa kendisinden bu şekilde hareketler beklemediğimiz Eşref, Salime tekme vurmağa uğraşıyordu.

Oyunun son dakikasında Hakkı, bütün Galatasaray müdafaasını sürükledi ve Beşiktaş adetâ zoria tek golünü atmağa muvaffak oldu.

İkinci devrenin göllerden başka şayanı dikkat hadiseleri, Suavinin sakatlanarak sağaçığa geçmesi ve onun yerine Eşfakın harbek, Necdetin sağiç oynamaları ve Şerefin attığı bir golü, tam bir isabetle hakemin ofsayd vermiş olmasıdır.

NASIL OYNADILAR:

Galatasaray: Sacit, birinci devrede topu kaçırması müstesna, mükemmeldi. Lütfi uzun zamandanberi maç yapmadığı için, bilhassa oyun açık oynandığı zaman aksıyordu. Fakat sıkışık anlarda ustalığı sayesinde muvaffak oluyordu. Mehmed Salim her zaman olduğu gibi mükemmel bir enerji ile oynadı. Haf hattının her üç oyuncusu ve sonradan solhaf oynıyan Eşfak müdafaada iyi, hücumda noksan idiler.

Hücum hattı ilk devdere hareketsiz ve fena oynadı. İkinci devrede Haşimin hareketle gelmesi sayesinde bu hat kısmen muvaffak oldu. Yalnız Necdet umduğumuz ve beklediğimiz oyunu çıkaramadı.

Beşiktaş takımında Mehmed Ali, birinci goldeki tereddüdü müstesna iyi oynadı. Hüsnü ve Nurinin tenkitlerini yukarıda yaptık. Haf hattında Feyzi her zamankinden iyi oynadı. Rifat da zararsız bir maç çıkardı. Yalnız Faruk haf hattına henüz alışamadı. Takımdaki yerinin solhaf değil, solbek olduğunu zannediyorus.

Hücum hattında iki açık işletilmedi. Top kendilerine geldiği zaman da güzel bir oyun çıkaramadılar. Muzaffer neticesiz bir enerji sarfetti. Şeref ve Hakkı topu fazla çiğnedikleri için muvaffak olmuş sayılamazlar.

Hakem Adnan Akının idaresi güzeldi.

Galatasaray: Sacid - Mehmed Salim, Lûtfi - Musa, Mustafa, Suavi - Necdet, Eşfak, Mehmed Yılmaz, Haşim, Bülend.

Beşiktaş: Mehmed Ali - Hüsnü, Nuri - Rifat, Feyzi, Faruk - Hayati, Muzaffer, Hakkı, Şeref, Eşref.

Ulvi Yenal

Puanlar

Dünkü maçlardan sonra puan vaziyeti:

	O.	G.	B.	M.	A.	Y.	P.
Güneş	11	11	0	0	33	7	33
Üçok	11	6	0	5	26	24	22
Beşiktaş	9	5	1	3	20	9	20
M. Gücü	12	3	2	7	18	29	20
Harbiye	10	4	1	5	15	16	19
G. Saray	8	5	0	3	12	16	18
Alsancak	9	3	0	6	9	25	12

Hükmen galibiyetler 2 - 0 lık neticeler gibi nazarı itibare alınmıştır

Ankaradaki maç

Fenerliler Ankaralılarla 5 - 5 berabere kaldı

Ankara 1 (Telefonla) — Fenerbahçe takımı ikinci karşılaşmasını bugün yine Gençler birliği - Ankaragücü muhteliti ile Şehir stadında, tribünleri dolduran 25 bine yakın bir seyirci önünde yaptı.

Fenerliler gayet güzel bir oyun gösterdiler. Birinci devre 4 - 0 bitti. Göllerden ikisini Yaşar, diğer ikisini de Şaban ve Fikret yaptılar.

İkinci devrede harekete geçen Ankaralılardan Keşfi penaltıdan bir gol yaptı. Ankaralılar bu golün verdiği hızla Fener kalesi önlerine kadar sokuldular ve sokulupları ikinci golü yaptırdı.

Fenerliler, Ankaralıların iki gollerinden sonra seri akınlara başladılar. Rıza beşinci golü yaptı.

Bugün çok zevkli bir maç seyredildi. Ankaralılar akınlara geçerek gollerini beşe çıkardılar ve maç da 5 - 5 berabere bitti.

İzmirdeki maç

Üçok, Harbiyeyi 7 - 4 yendi

İzmir 1 (Telefonla) — Harbiye - Üçok takımları bugün kalabalık bir seyirci kütlesi karşısında çok heyecanlı bir maç yaptılar. İlk devrede Üçokluar üç gol yaptılar. İkinci devrede oyun çok fazla kızıştı ve Üçukluların 4 - 7 galibiyetile neticelendi. Üçoklular çok hâkim oynadılar, hattâ iki penaltı da kaçırdılar. Bunlar da kaçırılmamış olsaydı Üçok 9 gol yapmış olacaktı.

İstanbul atletizm bayramî seçmeleri

İstanbul atletizm seçmeleri dün Röber Kolej sahasında yapılmıştır. 215 atletin iştirak ettiği seçmelere atletizm monitörü Naili Maran nezaret etmiştir. Birinci sınıf hakemler önünde yapılan seçmeler tam bir intizam altında cereyan etmiştir. Final müsabakası 8 mayıs pazar günü yapılacaktır. Henüz final müsabakalarının hangi sahada yapılacağı tesbit edilmemiştir.

Bisiklet

İstanbul birincisini tayin edecek olan seri bisiklet yarışlarının altıncısı dün Büyükdere ile Mecidiye köyü arasında yapılmıştır. Neticede 75 kilometrelik mesafeyi Süleymaniyeden Haralambo 2 saat 3 dakikada katederek birinci olmuştur. Yarış 1 mayıs bayramı dolayısile kıraları dolduran binlerce halk tarafından takib edilmiştir.

Hususî maçlar

Barutgücü ikinci takım - Tekmildiler maçını (2-0) gençler kazanmışlardır.

Barutgücü genç takımı - Mıusadiye Şerefspor B. takımı maçında Barutgücü 2 - 0 galip gelmiştir.

Bakırköy takımı ile Sparta Rum takımı karşılaşmışlar. Bakırköylüler hasımlarını 7 - 3 yenmişlerdir.

Bakırköyspor - Alemdar Gençlerbirliği maçını Bakırköyspor 3 - 0 kazanmıştır.

Dünkü güreşlerde Tekirdağlı İsveçli Negrini yendi, Kara Ali berabere kaldı

Güreşten başka bir enstantane

Dün Taksim stadında profesyonel serbes güreş müsabakaları yapılmıştır. İlk güreş Kara Ali ile Amerikalı Şerman arasında idi. Amerikalı Şerman mütemadiyen kaçtığından Kara Ali tuş yapamadı ve iki devre sonunda berabere ilân edildiler. İkinci güreş Tekirdağlı ile İsveçli Negrin arasında oldu. Tekirdağlı daha birinci dakikada Negrinin sırtını yere getirdi. Fakat Hakem heyeti galibiyetin çok kısa bir zamanda olduğunu ileri sürerek halkın bundan memnun kalmıyacağına karar vererek güreşe devam edilmesine karar verdi. Neticede ikinci devrenin üçüncü dakikasında Tekirdağlı tekrar tuş yaparak kazandı. Güreşlerde organizasyon çok fena idi.

Gayri federeler arasında Şişli, Perayı 1-0 yendi

Gayri federeler arasında tertip edilen Apoye Matini kupasına dün Taksim stadında Şişli - Pera maçı ile başlandı. Altı binden fazla seyircinin takib ettiği maça takımlar şu kadrolarla çıktılar:

Şişli: Armenak - Alber, Martayan - Agob, Nubar, Arşevir - Suldur, Şavaş, Vehap, Mikrob, Diran.

Pera: Koço - Velâstradi, Hristo - Çiçoviç, Etyen, Civelek - Mesinezi, Culafi, Buduri, Bambino, Çaços.

Hakem Adnan Akın. Oyun çok seri başladı. Pera ilk dakikalarda kazandığı hâkimiyeti yavaş yavaş rakibine bırakmağa başladı. Vehabın mükemmel bir şekilde idare ettiği Şişli forverti Pera kalesini uzun müddet sıkıştırdıktan sonra nihayet 40 ıncı dakikada Şavaş kalecinin uzaklaştıramadığı topu kaparak Şişliye galibiyeti kazandıran gününün yegâne golünü yaptı. İkinci devrede Peralılar hâkim oynadılar. Buna rağmen Pera kalesi çok tehlike geçirdi. Vehabın bir kaç tehlikeli akını şanssızlık ve müdafilerin hatalı hareketleri yüzünden netice vermedi. Peralılar da forvertlerinin beceriksizliği yüzünden hâkimiyetlerinden istifade edemediler. Maç da 1 - 0 Şişlinin galibiyeti ile neticelendi.

NASIL OYNADILAR?

Şişli takımı bermütad enerjik oynadı. Kaleci Ermenak, santrhaf Nubar, Vehab, Diran takımın en iyi oyuncuları idi. Bilhassa Vehab âni ve isabetli şütlerile nazarı dikkati celbetti. Bugün için muhakkak millî takımımızda yeri olan Vehabın profesyonel ilân edilmesi çok yazıktır. Bu oyuncunun tekrar amatör olması futbolümüz için büyük bir kazanç olacaktır.

Peralılar eskiden alıştığımız teknik oyunlarını gösteremediler. Oyuncular daima biribirine girdi, hiç birisi de vasatın üstüne çıkamadılar. Hakem Adnan Akının idaresi güzeldi.

T. Kuyaş

Altılar muhteliti eksik Güneş takımını 2 - 0 yendi

Dün Beşiktaş stadında Galatasaray - Beşiktaş millî küme maçından evvel yapılan Altılar muhteliti - Güneş maçı 2 - 0 Altıların galibiyetile neticelendi. Ahmed Ademin idare ettiği maça takımlar şu kadrolarla çıktılar:

Muhtelit: Salım (İ.S.) - Samih (İ. S.), Bahadır (B.) - Kemal (B.), Hayri (İ.S.), Sadettin (B.) - Muhteşem (V.), Hüseyin (V.), Şahap (B.), Haydar (T.), Danış (Sül.).

Güneş: Canbaz - İbrahim, İbrahim, Yusuf, İsmail, Muzaffer - Abdurrahman, Abdullah, Necdet, Niyazi, İhsan.

Güneş takımında birinci sınıf oyuncuların dörtte üçü yok. Birinci devre her iki takım da bariz birer gol fırsatı ele geçiremeden 0 - 0 berabere bitti.

İkinci devre bidayette Güneşliler bir penaltı kazandılarsa da Necdetin çektiği zayıf bir şütü kaleci Salım güzel bir plonjonla tuttu. Oyun bundan sonra yavaş yavaş Altıların hâkimiyeti altına girdi. 25 inci dakikada Muhteşem, 30 uncu dakikada Haydarın yaptığı gollerle maç 2 - 0 Altıların lehine bitti. Eksik Güneş takımı çok bozuk oynadı. Altılardan kaleci Salım, müdafi Samih muvaffak oldular.

Eskrim

Dün Beyoğlu Halkevinde 16 da İstanbul flore şampiyonasına başlanmıştır. 11 kişinin iştirak ettiği müsabakalara çarşamba günü devam edilerek birinci tayin edilecektir.

Endbol

Dün Beşiktaş stadında futbol maçlarından evvel Kuleli askerî lisesi ile Alman lisesi arasında yapılan endbol maçı 19 - 3 Kuleli takımı kazanmıştır.

Manialı koşudan bir enstantane

Futbol kalitesi düşük, heyecanı büyük maçta:

BEŞİKTAŞ GALİP

Spor Yazarları Kupasının ilk maçının bilançosu: 43.127 seyirci 691.950 lira hasılat.

1-0

2. dakikada Mesut'un frikik atışı altı pas çizgisinin üzerine şandellendi. Herkes havaya sıçradı..Yasin de onlarla beraberdi. Fakat en yükseğe çıkan Lütfü oldu ve kafa ile Galatasaray ağlarını dalgalandırdı...
(Yılmaz CANEL)

2-1

Siyah-Beyazlıların gollerini Lütfü ile Miliç, G. Saray'ın tek sayısını ise Şevki kaydetti

HAKEMLER: Sedat Özseçuk (★★) — Özdemir Erentok (★★★), Engin Kesim (★★★).
BEŞİKTAŞ: Sabri (★★★) — Ahmet (★★), Niko (★★), Lütfü (★★★), Zekeriya (★★★) — Miliç (★★★), Vedat (★★) [Suat (★★)], Ahmet (★★) — Mesut (★★), Necmi (★★★), Sanlı (★★).
YEDEKLER: Aydın, Tayfun, Cemal, Halûk, Muzaffer, Atakan, Bülent.
ANTRENÖR: Metin Türel (★★).
GALATASARAY: Yasin (★★) — Samim (★★), Muzaffer (★★) [Enver (★★)], Tuncay (★★), Tarık (★★) [Aydın (★★★)] — Korhan (★★) [K. Mustafa (★★)] B. Mehmet (★★★), Bülent (★★★) — Metin (★★), K. Mehmet (★★) [Gökmen (★★)], Şevki (★★★).
YEDEKLER: Nihat, Ekrem, Arif, Suphi, Engin.
ANTRENÖR: Brian Birch (★★).

KAHRAMAN BAPÇUM

NOTLAR: Saha yeşil ve güzel; hava mevsime göre serin. Stad ışıkları yetersiz. Tribünlerden seyircinin henüz alışmadığı yeni transferleri tanımak bile güç. Seyirci heyecanlı ve sinirli. Futbolcular da... Oyun hırçın, sür'atli ve zaman zaman tekmeli.. Hakem de henüz sezon başında olmanın etkisiyle formundan uzak. Maçın son yarım saatinde Beşiktaş seyircisinin geçen yıldan kalmış deşarjı ile tribünler coşkun.. 43.127 seyirci, 691.950 lira ödedi gişelere... İlk devrede Beşiktaş 8, Galatasaray 7 kez faul yaptılar. İkinci devrede ise her iki taraf altışar kez faul yaptı. Beşiktaş ilk devrede iki, ikinci devrede üç korner attı, Galatasaray ise ilk devrede beş, ikinci devrede iki korner atışı kullandı...

☆

SÜRATİYLE seyirciyi doyuran ve oyuncular için umut verici bir sezon başı maçıydı bu... Ama sahada sergilenen futbolda büyük bir şey yoktu.

Beşiktaş oyuna bir gol avantajla başlamıştı. Daha ikinci dakika dolmadan atılan gol, atanlar için de, yiyenler için de sürprizdi. Soldan köşeye çok yakın bir noktadan Mesut'un attığı serbest vuruşta top kale önüne ve altı yarda çizgisinin üzerine şandellendi. Galatasaray defansı blok halinde fırladı topa. Beşiktaş hücumcuları da saldırınca kale önünde kale ağzında karmakarışık bir yumak doğmuştu. Yasin aldandı ve bu kargaşalığın içine daldı. Bu sırada gerilerden kopup gelen Lütfü en çok yükselen adam oldu. Vurdu kafasını ve topu boş kalan Galatasaray kalesine gönderdi...

Golden sonraki beş on dakika içinde aklın alamayacağı kadar hızlı bir Beşiktaş seyrettik. Bu, aslında Galatasaray orta saha ve defans adamlarının bocalamasından doğuyordu.

Ama fırtına fazla sürmedi. Galatasaray yavaş yavaş saha ve topa sahip oldu. Bazı anlar oldu ki adam adama mücadelelerde Beşiktaş hemen kayboluyordu.

Beraberlik golünü Galatasaray işte bu, rakibini mahkûm ettiği anlarda attı. Yirmi birinci dakikada B. Mehmet, Beşiktaş ceza sahasının hemen dışından yaptığı faul atışında barajı aşırdı ve Sabri'nin sağ tarafında kalenin önüne düşürdü topu. Şevki atışla beraber deparını almıştı. Fırladı, yetişti, yatarak vurdu kafayı.

Meslekdaşı Yasin, gereksiz bir çıkışla bir gol yemiş, Sabri de çıkışta geç kalarak ona cevap vermişti...

Ne yapmak istiyordu Beşiktaş? Sahada kurmak istediği oyun neydi? Bu belli değildi. Ama Beşiktaş'ın elindeki koz belliydi. Bütün elemanlarıyle kesici bir defansın verdiği güçle üç hızlı adamına fırlayıp kaçma şansı arayacaktı tabii... Oysa orta sahaya alınmış olan Miliç alabildiğine tembel davranıyor, olduğu yerde kalıyordu. Sanlı da fırlayıcı adam değildi. İşte bu nedenle topun daha çok Galatasarayda olduğu ve oyunun Beşiktaş yarı sahasında oynandığı dakikalarda Beşiktaş bekleneni yapamadı.

Galatasaray ise dinç ve diriydi... Oysa Beşik-

Devamı Sa. 8, Sü. 7 de

3 Kalemden maç

Beşiktaş takım, G. Saray oyuncu denedi

ÇOŞKUN ÖZARI

Beşiktaş oyun süresince bu yıl liglerde oynatmak istediği kadrosunu denerken Galatasaray yeni transferlerinin pek çoğunu oynatarak âdeta bir oyuncu denemesi yaptı... Oyunun teknik ve kondisyon üstünlüğünü Galatasaray taşıdı.. Gol atma sanatında da Beşiktaş daha başarılı idi.. Birinci devre Galatasaray gole daha çok yaklaştı, Beşiktaş başarılı defansı ile buna engel oldu...

Genellikle rakip sahada daha fazla bulunan taraf Galatasaray'dı... Ancak, bu tarz oyun Beşiktaş'ın oyun kuruluşuna daha yararlı oldu.. Nitekim Beşiktaş'ın Miliç, Mesut ve Necmi gibi kontratak futbolcuları ikinci yarıda Galatasaray'ın kademesiz defansı karşısında pek çok golle karşı karşıya kaldılar..

Galatasaray'ın birinci devredeki yayılış üstünlüğünü sağlayan iki adam orta sahada B. Mehmet ve Bülent'ti... İkinci yarıda Beşiktaşlı Ahmet orta sahadaki mükemmel oyunu ile dengeyi sağladı.. Denilebilir ki Beşiktaş başarılı bir defans yaparken yine başarılı kontratak adamları ile oyunu kazandı... Galatasaraylılar ise, daha çok hücum düşündüler, daha az defansa önem verdiler... Ve, futbolde rakip sahada fazla bulunmanın ve daha çok top dolaştırmanın büyük bir avantaj olmadığı da kendiliğinden ortaya çıkmış oldu..

Galatasaraylılar yeni transfer ettikleri, bilhassa Genç Millî Takımdan aldıkları büyük istidatlar olan çocukları topluca takıma koymakla sanırım yanlış hareket ettiler. Teker teker ve güçlü oyuncuların yanında oynayarak ve kendilerine destek bularak takıma girerlerse yavaş yavaş Galatasaray takımının asıl oyuncuları olacaklardır.. Beşiktaş için en büyük kazanç eski ve iyi günlerindeki Şenol'u andıran santrfor Necmi'dir...

GALATASARAY ALABORA EDİLİNCE BEŞİKTAŞ KAZANDI

SAİM KAUR

Bu sezon büyük Beşiktaş'ı tekrar canlandırmak için acele edenler, dün geceki Galatasaray galibiyetinden sonra takım hakkında erken bir yargıya varmak hatâsına düşmemelidirler.

Moral bakımından yararı büyük olan dünkü galibiyet, Beşiktaş yönetici ve futbolcularına göze fazlaca batan eksiklikleri düzeltmeye fırsat verirse başlangıcı yararlı saymak mümkün olabilir. Yoksa görevlilerde, «Şampiyon takımı kolayca yenilgiye uğrattık», «İşte özlediğimiz onbiri kurduk» gibi yanıltıcı bir inanış yerleşirse sonuç gene hayal kırıcı olabilir.

Beşiktaş yönünden önemi büyük olan bu noktaya değindikten sonra sözü Galatasaray yöneticilerine getirerek yaptıkları çok büyük tertip hatalarını belirtmek isteriz.

İlk yarıda rakibini kolayca dağıtarak futbolunu kabul ettiren gerçek Galatasaray'ı ikinci yarıda oyuncu denemek amacı ile öylesine altüst ettiler ki değil ciddî bir kupa maçında, antrenman için bile kurulacak bir çift kalede bile bu kadar isabetsiz bir diziliş hatıra gelemezdi. Takımı böylesine alabora edenlere sormak gerek. İkinci yarıda denediklerinizi hakkında bir fikir edinmek kabil olabildi mi? Bence hayır! Çünkü deneme ancak takımın gerçek tertibi içinde ve yalnız bir iki oyuncuya inhisar ederse olumlu sayılır. Nitekim Beşiktaş forvetleri biraz dikkatli ve birbirlerine alışık olsalardı skor şampiyon takım için çok ağır olabilirdi. Denemeler herhalde daha ciddî ve teknik kurallar çiğnenmeden yapılmalıdır.

Maça gelince.. İlk yarıda Beşiktaş tutuk ve bilhassa kollektif oyundan tamamen yoksundu.. Alışma ve güven eksikliği Siyah - Beyazlıların bütün hatları arasında dikkati çekti. Buna karşı Galatasaray, Yasin hariç yine anlaşmış güçlü bir futbol takımı görünüşündeydi. Galip duruma yükselmelerini önleyen Sabri idi. İkinci yarıda ise Galatasaray tertibi yok edilince Beşiktaş iyice toparlanarak fakat yine de anlaşma bakımından gerekli beraberliği gösteremeden maçı almasını bildi.

Büyük ümitlerin takımı Beşiktaş G. Saray karşısında kıvamını bulmuş gözüktü

AYDIN BEGİTER

Büyük ümitlerin takımı Beşiktaş dün geceki maçta çeşitli denemelere giren Galatasaray karşısında daha kıvamını bulmuş göründü bize...

Özellikle orta sahada çok adamla bulunmak ve bir uç adamından yoksun oynamak düzenindeki hataları bir tarafa, usta ayaklarla vurucu ayakların koordinasyonunun gelişmesine bağlı bir oyun düzeni içinde görünen Beşiktaş ilerki maçlar için ümit verdi..

Geri dörtlülerinde sakatlanıncaya kadar Vedat'ın daha sonra da Suat'ın ön libero görevindeki başarıları ne kadar olumlu ise, ataklarda uç adamlarla orta saha adamlarının gerekli yardımı yapmayışı o kadar olumsuz olarak göründü..

İkinci devrede bundan da sıyrılmasını bilen Beşiktaş gole giden anahtarı bulmuş oldu..

Galatasaray ise, her iki devrede de denediği terliplerde oyun düzeninde büyük hatâlar içindeydi. Bir de buna takımın henüz geçmiş sezonlarda en büyük silâhı olan kondisyonu asgarî ölçüler içinde bulamamış oluşu eklenince bir bakıma sonucu kendileri de tâyin ettiler denilebilir... Hele ikinci devre golden sonra oyun disiplininden uzaklaşıp, darmadağın bir hatıbam düzeni içine girince çok güç durumlarda kaldılar ve Beşiktaş'a muhtemel bir farkı adeta hazırladılar..

Sonuç olarak Beşiktaş'daki ustalar iyi koordine edilirse gerekli kondisyon yanısıra oyun içi teknik varyasyonları geliştirirlerse, Ligde çok büyük iş yaparlar gibi geliyor bize.. Galatasaray ise, en isabetli transferleri yapan ve hakikaten boşluklarını kapatan bir takım olmasına rağmen bu adamlardan yetersiz istifade edemez bir görünüm içindeydi.. Lüzumsuz denemelerden vazgeçip, ideal tertibini ve en büyük silâhı olan kondisyonunu sür'atle kazanması gerektir Sarı Kırmızılıların..

1-1

21. dakikada B. Mehmet'in frikiği barajı aştı.. Sabri'nin sağına doğru gitti top ve yere inerken Şevki yılmaz gibi fırladı.. Yattı ve kafayı çaktı.. Bu da Sabri'nin hatâsı idi...
(YUSUF NOBERİ)

2-1

60. dakikada Necmi daldı.. Yasin çıktı ayaklarına yattı.. Kesti topu. Miliç yetişti ve Beşiktaş'ı galip duruma yükseltti.
(RÜÇHAN ÜNVER)

90 dakikanın ötesi

Amigo, Adanıra saldırdı

OĞUZ TONGSİR

Maçtan sonra Beşiktaş Amigosu Orhan, Recep Adanır'a küfrederek, üstüne yürümüştür.

Bunun üzerine Adanır, kendisini itmiş ve Orhan da Adanır'ın kolundan ısırmıştır. Olay soyunma odasında da devam etmiş, bu defa odaya giren Orhan, Tayfun tarafından tırpalanmıştır. Daha sonra olayı polisler bastırmıştır.

Devamı Sa. 8, Sü. 7 de

Maçtan sonra Beşiktaş Amigosu Orhan, Recep Adanır'a saldırdı...
(YILMAZ CANEL)

NOTLAR

FUTBOLCULAR TOPU ZOR TAKİP ETTİLER..

MESUT YAVUZ

● Beşiktaş'ın galibiyeti, tribünleri dolduran Siyah — Beyazlı taraftarları çok sevindirdi.. Dakikalarca «Beşiktaş.. Beşiktaş» diye tezahürat yaptılar.. İkinci golden sonra da «Üç.. Üç.. Üç..» diye bağırdılar..

● Karşılaşmayı izlemeğe gelen binlerce taraftar gene kapılardan geri döndü...

● Işıklandırma tertibatı çok berbattı.. Futbolcular topu takip etmekte güçlük çekerlerken, seyirciler de futbolcuları tanımak için ellerini gözlerine siper edip, sahaya bakıyorlardı...

● Bugüne kadar oynanan Spor Yazarları Turnuvasını dört kez kazanan ve müzelerine dört kupa koyan Siyah — Beyazlı futbolcular maç sanunda teknik adamlar Metin Türel ve Recep Adanır ile birlikte sarmaş dolaş sahayı terkettiler..

● Maçtan önce Spor Yazarlarının aralarında yaptıkları karşılaşmada Siyah — Beyazlı takım, Sarı — Kırmızılı takımı 2 — 0 yendi..

Dinamo, F. Bahçe - Beşiktaş karması bu gece oynuyor

Fenerbahçe ile önceki gece 1—1 berabere kalan Bükreş Dinamo, bu akşam 20.30'da Mithatpaşa Stadında Fenerbahçe—Beşiktaş karması ile oynayacaktır.

Teknik Direktörlüğünü Didi'nin yapacağı karma, bir devre Fenerbahçe bir devre Beşiktaş forması ile sahada yer alacaktır. Karmada şu Beşiktaşlı futbolcular oynayacaktır: Sabri, Ahmet I, Ahmet II, Mesut, Miliç ve Niko.

Cumhuriyet
22 EKİM 2023 SAYI: 35606

Yayımlayan ve Yönetim Yeri: Yenigün Haber Ajansı Basın ve Yayıncılık AŞ. Prof. Nurettin Mazhar Öktel Sk. No: 2, 34381 Şişli/İST. **Tel:** (0212) 343 72 74 (20 hat) **Faks:** (0212) 343 72 64 e-posta: posta@cumhuriyet.com.tr Uets: 25999 - 15079 - 37611

● **Ankara Temsilciliği:** Güzeltepe Mahallesi, Abidin Daver Sokak, No: 14 Çankaya/Ankara Tel: (0312) 442 30 50 ● **Ege Bölge Temsilciliği:** Halit Ziya Bulvarı 1352 Sok. 2/3 Pasaport - İzmir. Tel: (0232) 441 12 20

İmtiyaz Sahibi: CUMHURİYET VAKFI adına
ALEV COŞKUN
Genel Yayın Yönetmeni
Mine Esen
Genel Yayın Koordinatörü
Hakan Akarsu
Yazışleri Müdürleri
Özgür Soyer | Cafer Kurt | Bahar Kurşun

• Ekonomi: **Jale Özgentürk** • Haber Merkezi: **Can Uğur** • Eğitim: **Figen Atalay** • Spor: **Cumhur Önder Arslan** • Fotoğraf: **Uğur Demir** • Sorumlu Yazıişleri Müdürü: **Aslan Yıldız**

Ankara Temsilcisi: **Sertaç Eş**

Yayın Kurulu: **Alev Coşkun** *(Başkan)*, **Ali Sirmen** *(Bşk. Yrd.)*, ***Emre Kongar, Şükran Soner, Işık Kansu, Miyase İlknur, Mine Kırıkkanat, Zülâl Kalkandelen***

• Reklam Genel Müdürü
Esra Bozok
Reklam Yönetimi: Yenigün Haber Ajansı Basın ve Yayıncılık AŞ. Prof. Nurettin Mazhar Öktel Sk. No: 2 34381 Şişli/İstanbul **Tel:** (0212) 343 72 74 (20 hat) **Faks:** (0212) 251 98 68 reklam@cumhuriyet.com.tr

• Mali ve İdari İşler Müdürü: **Osman Selçuk Özer**

Yaygın süreli yayın **Baskı:** • İstanbul: İleri Basım mat. Amb. Reklam Tanıtım Yay. ve Teknik Hiz. Tic. A.Ş Yenibosna mh. 29 Ekim Cd. no: 11A/4 Bahçelievler/İstanbul Tel : 0212 454 35 10. • Ankara : İleri Basım mat. Amb. Reklam Tanıtım Yay. ve Teknik Hiz. Tic. A.Ş Saracalar mh. 57. cd. no: 21/A Akyurt/Ankara Tel : 0312 353 29 61. • İzmir: İleri Basım mat. Amb. Reklam Tanıtım Yay. ve Teknik Hiz. Tic. A.Ş Fatih mh. 1199 sok. no:1/7 Sarnıç-Gaziemir/İzmir Tel : 0232 483 96 60. • Adana: İleri Basım mat. Amb. Reklam Tanıtım Yay. ve Teknik Hiz. Tic. A.Ş Levent mh. 1791 sok. no: 33/A Yüreğir/Adana Tel : 0322 346 36 25. • Trabzon: İleri Basım mat. Amb. Reklam Tanıtım Yay. ve Teknik Hiz. Tic. A.Ş Organize sanayi Bölgesi no: 2 Arsin/Trabzon Tel : 0462 711 40 20. **Dağıtım:** Turkuvaz Dağıtım Pazarlama A.Ş.

Cumhuriyet'te yer alan haber, yazı ve fotoğrafların yeniden yayım hakkı saklı tutulmuştur. İzin alınmadan ve kaynak göstermeksizin yayımlamak Basın Kanunu gereğince hukuki ve cezai yaptırıma tabidir.

İLELEBET CUMHURİYET

GALATASARAYLI taraftarlar derbide Cumhuriyetimizin 100. yılına özel koreografi yaptı. Kartonlarla "1923 ve 2023", "İlelebet Cumhuriyet" ve Ay-Yıldızlı bayrağımızın görseli oluşturuldu. Atatürk'ün büyük resminin yer aldığı görsel tribüne çekildi. Bu görselin altında Metin Oktay, Bülent Korkmaz, Okan Buruk, Aziz Sancar ile madenci, öğretmen, çiftçi, öğrenci figürlerine yer verildi. Statta Gençlik Marşı çalındı, taraftarlar "Mustafa Kemal'in askerleriyiz" diye bağırdı.

Galatasaray, Beşiktaş'ı Rams Park'ta yenerek maç fazlasıyla liderliğe yükseldi

DERBİ KRALI ASLAN

G.SARAY: 2 - BEŞİKTAŞ: 1
STAT: *RAMS Park*
HAKEMLER: *Halil Umut Meler, Emre Eyisoy, Kerem Ersoy,* **VAR:** *Abdulkadir Bitigen*
G.SARAY: *Muslera, Boey, Sanchez, Abdülkerim, Angelino (dk. 78 Bakambu), Kaan, Torreira (dk. 85 Ndombele), Tete (dk. 64 Barış Alper), Kerem Aktürkoğlu (dk. 85 Kerem Demirbay), Zaha (dk. 64 Mertens), Icardi*
BEŞİKTAŞ: *Mert, Rosier, Amartey, Colley, Zaynutdinov (dk. 46 Masuaku), Tayfur (dk. 83 Rebic), Hadziahmetovic, Gedson (dk. 46 Chamberlain), Ghezzal, Rashica (dk. 32 Ersin), Aboubakar (dk. 78 Cenk)*
GOLLER: *Dk. 26 ve dk. 82 (pen.) Icardi, dk. 69 Chamberlain*
KIRMIZI KART: *Dk. 30 Mert*
SARI KARTLAR: *Sanchez, Bakambu; Amartey, Tayfur, Hadziahmetovic, Masuaku, Rebic, Ghezzal, Burak Yılmaz*

Sakatlar döndü

ŞENOL Güneş'in ayrılığı sonrası Beşiktaş'ta teknik sorumluluğa getirilen Burak Yılmaz, kariyerindeki ilk derbiye geçmişte formasını giydiği G.Saray karşısında çıktı. Yılmaz, Siyah-Beyazlıların son maçına göre derbinin 11'inde 5 değişiklik yaptı. Sakatlıklarını atlatan Gedson Fernandes 5, kaleci Mert Günok 3 maç sonra forma giydi. Burak Yılmaz, sol bekte Masuaku'yu yedek bırakıp Zaynutdinov'u 11'de görevlendirdi. İkinci yarıda Zaynutdinov'un yerine Masuaku'yu aldı.

Yoğun ilgi

SÜPER Lig'de 445 gün süren derbilerdeki deplasman yasağı dün sona erdi. 2 bin 400 Beşiktaşlı taraftar derbiyi Rams Park'ta izledi. Statta 50 bin 429 taraftar yer aldı. G.Saray derbiyle Ali Sami Yen Spor Kompleksi'ndeki 300. resmi maçına çıktı.

Özel forma

G.SARAY derbiye Nike tarafından Cumhuriyetimizin 100. yılı için özel tasarlanan formayla çıktı.

Icardi'den rekor

GALATASARAY, Süper Lig'in 9. haftasındaki derbide konuk ettiği Beşiktaş'ı 2-1 yendi. Sarı-Kırmızılılar ligde üst üste 8. galibiyetini alırken maç fazlasıyla liderliğe yükseldi. Derbiye bir kez daha G.Saraylı Icardi damgasını vurdu. 2 kez fileleri sarsan Arjantinli yıldız, 10 kezle G.Saray formasıyla en fazla derbi golü atan yabancı futbolcu oldu. Icardi, 8 gollü Hagi'nin rekorunu kırdı. Tecrübeli isim, ligde Galatasaray'ın Beşiktaş'a üst üste attığı 5 golü kaydeden isim.

Siyah-Beyazlılarda Rashica'yı çıkarıp kaleci Ersin'i oyuna soktu.

Penaltıya iptal

Halil Umut Meler, 62. dakikada Hadziahmetovic'in Torreira'ya müdahalesinde penaltı verdi. VAR uyardı, Meler izleyip penaltıyı iptal etti. İkinci yarı Ghezzal'ın, Icardi'ye hareketinde G.Saray penaltı bekledi, hakem devam ettirdi. 81. dakikada G.Saray'ın kullandığı duran topta Torreira'nın kafayla vurduğu top ceza sahasında Beşiktaşlı Hadziahmetovic'in açık olan eline gelince hakem Meler penaltı verdi.

Mert'e kırmızı

G.Saray'ın 28. dakikadaki atağında ceza sahası dışına çıkan kaleci Mert, Icardi'yle karşı karşıya kaldığı pozisyonda topa elle müdahale etti. VAR uyarısıyla pozisyonu izleyen hakem Meler, bariz gol şansından Mert'e kırmızı kart gösterdi. Burak Yılmaz, 10 kişi kalan

Kartal direğe takıldı

Beşiktaş'ta 10. dakikada Zaynutdinov'un çevirdiği top ve 18'de Tayfur'un kafa vuruşu direkten döndü. Beşiktaş'ın beraberlik golünü atan Chamberlain, Türkiye kariyerinde ilk kez derbide ağları sarstı. Aboubakar ve Rosier Beşiktaş formasıyla 100. resmi maçına çıktı.

Ebru Kılıçoğlu

'Aşk'tan taraftara

Hızlı başlıyor iki takım oyuna. 20 futbolcu, iki kale arasında bir o yana bir bu yana koşuyor. Tehlikeli, pozisyonlar üreten bir baskı değil bu. Daha çok ambale eden, rakibi hataya zorlayan bir yoğunluk. Ve adeta bir sarkaç gibi kusursuz dengesi var. Bu tempoda, G.Saray **Icardi** avantajıyla dengeyi bozuyor. 26. dakikada, Icardi ancak **'Kendin pişir kendin ye'** diye anlatılabilecek pozisyonda, ceza sahasında kalan topu değerlendirip takımını öne geçiriyor. Beşiktaş henüz bunu tam sindirmemişken bir de peşi sıra yine Icardi ile net bir pozisyon buluyor.

Beşiktaş'ın konsantrasyonunun düştüğü bu dakikalarda, kaleci **Mert**'in ceza sahası dışında topa müdahalesi kırmızı kart getiriyor. Bu karttan sonra Beşiktaş daha dengeli ve eşit bir futbol sergiliyor. Özellikle ikinci yarıda **Burak Yılmaz**'ın oyuncu değişikliklerinden sonra. Nitekim ikinci yarı G.Saray oyundan düşüp **'hülyalara'** dalarken Beşiktaş ısrarını sürdürüyor. İstediği gol de 69'da **Chamberlain** ile geliyor. Oyundaki denge G.Saray'ın kendine gelmesini sağlıyor. Elle oynamaya verilen penaltı sayesinde 82'de yine Icardi ile 2. golü buluyorlar. Her ne kadar 10 kişilik Beşiktaş, asla oyunu bırakmasa da G.Saray taraftarının **'Aşkı'** 3 puanı muhteşem bir performans sergileyen seyircisine hediye ediyor.

ATA'NIN HUZURUNA ÇIKTILAR

GALATASARAY Başkanı Dursun Özbek ve beraberindeki heyet, Cumhuriyetimizin 100. yılı çerçevesinde Anıtkabir'i ziyaret edip ulu önder Gazi Mustafa Kemal Atatürk'ün huzuruna çıktı. Özbek, "Yeni neslin yüzünü güldürecek bir G.Saray oluşturmanın peşindeyiz. G.Saray'ın tek hedefi şampiyonluk" dedi. G.Saray Sportif AŞ Başkanvekili Erden Timur, F.Bahçe'nin kendisi hakkında yaptığı açıklamaların hatırlatılması üzerine, "Amacımız, şeffaf ve doğru bir arınma olması. Kulüp olarak başkanımız liderliğinde başvurumuzu yapacağım. İnşallah Türk futbolu adına güzel bir arınma olacak bir şeye vesile olmuş oluruz" diye konuştu.

TRENDYOL SÜPER LİG PUAN DURUMU

	TAKIM	O	G	B	M	A	Y	AV	P
1	Galatasaray	9	8	1	0	18	5	13	25
2	Fenerbahçe	8	8	0	0	20	3	17	24
3	Adana Demir	8	5	2	1	19	9	10	17
4	Beşiktaş	9	5	1	3	13	11	2	16
5	Hatayspor	8	3	5	0	14	7	7	14
6	Ç.Rizespor	9	4	2	3	10	14	-4	14
7	Kayserispor	9	3	4	2	10	9	1	13
8	Trabzonspor	8	4	0	4	15	11	4	12
9	Kasımpaşa	8	3	3	2	13	16	-3	12
10	Sivasspor	8	2	4	2	10	11	-1	10
11	Alanyaspor	8	2	4	2	8	10	-2	10
12	MKE A.Gücü	8	2	3	3	12	10	2	9
13	Antalyaspor	9	2	3	4	9	11	-2	9
14	Konyaspor	9	2	3	4	9	12	-3	9
15	Gaziantep	9	3	0	6	7	15	-8	9
16	Başakşehir	8	2	1	5	5	11	-6	7
17	Pendikspor	9	1	4	4	10	18	-8	7
18	Karagümrük	8	1	3	4	7	9	-2	6
19	İstanbulspor	7	0	2	5	3	11	-8	2
20	Samsunspor	7	0	1	6	5	14	-9	1

İSTANBUL ALTILI GANYAN

5-7-11	3-8-4	5-3-2	5	3	4
8-1-12	2-5-1	11-12-10			6
4		14			

ADANA ALTILI GANYAN

4-2-5	6-7-4	7	8-7	10-2	6
9	2-1-3-5			3	7-5-12

Galatasaray ile Fenerbahçe arasında 30 Aralık'ta oynanacak

Süper Kupa Arabistan'da

TFF, geçen sezon Süper Lig'de şampiyon olan G.Saray ile Türkiye Kupası'nı kazanan F.Bahçe arasındaki Turkcell Süper Kupa finalinin 30 Aralık Cumartesi günü saat 20.00'de Suudi Arabistan'ın başkenti Riyad'daki Al-Awwal Park'ta oynanacağını açıkladı. TFF, kararın iki kulübün bilgisi dahilinde alındığını duyurdu. F.Bahçe, Trendyol Süper Lig'in 9. haftasında bugün Hatayspor'u konuk edecek. Saat 19.00'da başlayacak ve hakem Volkan Bayarslan'ın yöneteceği mücadeleyi beIN Sports 1 naklen yayımlayacak. Sarı-Lacivertlilerde sakat Serdar, King ve Emre Mor forma giyemeyecek.

KISA... KISA... KISA...

● **TFF** 1. Lig / Sakarya-Adana: 2-0, Erzurum-K.Ö.Gücü: 0-1, Tuzla-Kocaeli: 1-2, Göztepe-Ş.Urfa: 3-0.
● **BASKETBOL** erkek / Beşiktaş-M.Efendi: 79-58, Bodrum-Darüşşafaka: 89-73, P.Karşıyaka-Telekom: 100-80
● **VOLEYBOL** kadınlar / VakıfBank-G.Saray: 3-0, Aydın-Eczacıbaşı: 2-3, F.Bahçe-Kuzeyboru:3-0, PTT-Beşiktaş: 3-1,
● **FORMULA** 1 ABD GP'sine Ferrari'den Leclerc ilk sıradan başlayacak.

TRENDYOL SÜPER LİG

KAYSERİSPOR: 3
Ç.RİZESPOR: 1

GAZİANTEP: 1
ANTALYASPOR: 0

KONYASPOR: 1
PENDİKSPOR: 2

GÜNÜN PROGRAMI - FUTBOL - Süper Lig (19.00-beIN 1) F.Bahçe-Hatay, (13.30-beIN 1) Sivas-Kasımpaşa, (16.00-beIN 1) İstanbul-A.Gücü, (19.00-beIN 2) Samsun-Başakşehir. TFF 1. Lig (13.30-Trt Spor) Bodrum-Bandırma, (16.00-Trt Avaz) Giresun-Bolu, (16.00-Trt Spor) Ümraniye-Manisa, (19.00-Trt Spor) Çorum-Eyüp.
BASKETBOL - Erkekler (13.00-beIN 5) TOFAŞ-Manisa, (15.30-beIN 5) B.Çekmece-Bursa, (18.00-beIN 5) Bahçeşehir-A.Efes, (20.30-beIN 5) G.Saray-F.Bahçe. Kadınlar (14.00) F.Bahçe-Bursa, (15.30) G.Saray-N.Aydın, (17.00) Orman-Beşiktaş.

1966 YILININ İLK DEV MAÇI BUGÜN MİTHATPAŞA'DA

RECEP ADANIR

Hedefimiz iki puan. Son senelerde Beşiktaş'ın, Galatasaray'a karşı hiç şansı yaver gitmedi. Formda olduğumuz zamanlarda bile rakibimize yenilmekten kendimizi kurtaramadık. Ama bu defa galibiyet sırası bizde. Bütün temennim havanın iyi olması. Şampiyonluktaki iddiamız, bizim kuvvet ve kudretini takdir ettiğimiz rakibimize tek puan dahi kaptırmamıza müsaade etmemektedir. Böylesine mühim bir maçın sonucunu kestirmek çok güç ama, ben Beşiktaş'ın her şeye rağmen galip geleceğine inanıyorum.

EŞFAK AYKAÇ

Öyle zannediyorum ki, çetin bir mücadele olacak.. Galatasarayın da Beşiktaş kadar şansı vardır. Fiziği müsait olan ve teknik icapları en mükemmel şekilde yerine getiren taraf maçı kazanacaktır. Sahadan yüz akıyla çıkmak için çalışacağız. Futbolcularımızın hazırlıklar sırasındaki arzulu hali beni çok ümitlendirmiştir. Beşiktaşlılar liderlikte Fenerbahçeden iki puan geride olmaları sebebiyle maça asılacaklardır. Ancak şurası unutulmamalıdır ki, Galatasaray da formdadır.

Bugün Beşiktaş müdafaası ile mücadele edecek G. Saray forveti: Yılmaz. Ergün. Ayhan, Metin, Uğur.

Puan ve prestij savaşının sonucu, ezeli rakipler kadar Fenerbahçeyi de ilgilendiriyor

BEŞİKTAŞ - G.SARAY

Saat 14 deki karşılaşmaya Siyah - Beyazlılar Sabri, Erkan, Fehmi - Cevdet, Kaya, Sami - Erdoğan, Yusuf, K. Ahmet, Sanlı, Faruk, Sarı - Kırmızılılar ise Yasin - Bekir, Doğan - Mustafa, Talât, Turan - Yılmaz, Ergün, Metin, Ayhan, Uğur tertibiyle çıkacak

Sarı - Kırmızılı kale önünde gol arayacak olan Beşiktaş forveti: Erdoğan, Yusuf, K. Ahmet, Sanlı, Faruk.

YENİ yılın ilk dev maçı bugün 14'de Mithatpaşa Stadında Beşiktaş ile Galatasaray arasında oynanacaktır.

İki takım da sahada şu kadroları ile yer alacaklardır:

BEŞİKTAŞ: Sabri - Erkan, Fehmi - Cevdet, Kaya, Sami - Erdoğan, Yusuf, K. Ahmet, Sanlı, Faruk.

GALATASARAY: Yasin - Bekir, Doğan - Mustafa, Talât, Turan - Yılmaz, Ergün, Metin, Ayhan, Uğur.

Karşılaşma, Beşiktaş ve Galatasaray kadar Fenerbahçe'yi de ilgilendirmektedir. Çünkü, Beşiktaş mağlûp olduğu takdirde, Sarı - Lâcivert'li ekiple aradaki puan farkı açılacaktır. Bu sebeple Siyah - Beyaz'lılar bir haftadan beri büyük bir dikkatle kendilerini hazırlamışlardır.

	O	G	B	M	A	Y	P	Kp
F. Bahçe	15	9	5	1	18	9	23	7
Beşiktaş	15	9	3	3	22	11	21	9
G. Saray	15	5	6	4	13	14	16	14

1924'den bugüne kadar 166 defa karşılaştılar

Halûk SAN

Galatasaray ile Beşiktaş ilk defa karşılaştıkları 22 Ağustos 1924 tarihinden bugüne kadar 166 maç yapmışlar, 62'sini Sarı - Kırmızı'lılar, 59'unu Siyah - Beyaz'lılar kazanmışlar, 45'i de beraberlikle sonuçlanmıştır. Galatasaray'lıların attıkları 266 gole, Beşiktaş'lılar 252 golle karşılık vermişlerdir.

1924 yılından bu yana Ocak aylarındaki 12 karşılaşmadan 2'si beraberlikle kapanırken, diğer 10 maçta galibiyeti eşit olarak paylaşmışlar, Sarı - Kırmızı'lılar 21, Siyah - Beyaz'lılar ise 17 gol atmışlardır.

ALTAY: 1 BURSASPOR: 1

ESEN KAFTAN
İZMİR'den bildiriyor

Bursaspor, İzmir'de Altay'dan arzuladığı bir puanı kopardı: 1-1.

Bursaspor oyuna bir puana razı başlamıştı. Müdafaaya önem veren ve kontrataklarla sonuca gitmeye çalışan Yeşil - Beyazlıların ataklarını gününde olan Varol başarıy-

Devamı Sa. 7 Sü. 6 da

GEÇMİŞ ZAMAN OLUR Kİ...

Defterde 9-2'lik galibiyet de var

GÜNDÜZ KILIÇ

GAZETEDE oturmuş, önümüzdeki Galatasaray - Beşiktaş maçını konuşuyorduk. Tahminler, mukayeseler, tartışmalar uzayıp gidiyordu. Derken söz, dönüp dolaşarak tâ eski Galatasaray - Beşiktaş maçlarına kadar gitti, dayandı. Bâzılarını Şükrü Gülesin, bâzılarını ise ben hatırlayıp, anlatıyorduk. Fakat nedense o hep Beşiktaş'ın, ben ise Galatasaray'ın galibiyeti ile bitmiş maçları sıralıyorduk.

Bu maçların içinde bulunmuş, çoğu zaman da karşı karşıya olmuş bizlerin ağızlarımızdan dökülenler, çevremizdekileri hayli ilgilendirmiş olacak ki, Nâmık Sevik: «Bunları niye yazmıyorsunuz?» dedi. Böylece üzerlerimizde etki yapmış bâzı geçmiş Galatasaray - Beşiktaş maçlarını sizlere de anlatmaya karar verdik. Fakat peşinen söyleyeyim ki, konuşurken dilimin ucuna geldiği gibi, galiba yazarken de kalemimin ucuna geleceklerin çoğu Galatasaray'ın galibiyeti ile bitmiş maçlar olacak. Biliyorum ki, Siyah - Beyaz renklere gönül vermişler, bu arada birçok unutulmaz Beşiktaş galibiyetlerini hatırlayıverip, içlerinden bana: «Onları yazmasın tabii» diye söyleyecekler, hattâ belki de kırılacaklar. Halbuki o maçları hatırlamalarına ben sebep olduğuma göre, yazmadığım halde gene de bir denge sağlamış sayılabilirim, sanırım.

• • •

Şeref Stadında, Beşiktaş'la karşı karşıya idik. Uzun zamandır Siyah - Beyaz'lıları yenememiştik. O günkü maçın birinci devresinde de bu talihsizliğimizi yenecek bir halde değildik. İlk yarı neredeyse sona erecekti ve biz (1-0) yeniktik. Kırkbeşinci dakikaya gelirken nasılsa beraberlik golünü attık. Fakat oyunumuz hiç de ümit verici değildi. Gelgelelim ikinci devre takımımıza sanki bir sihirli değnek dokundu... Şâhâne gollerimiz birbirini kovalamaya başladı... O gün Beşiktaş'a tam dokuz gol atarak maçı (9-2) kazandık. Lâkin günlerce bu sonuca kendimiz bile inanamamıştık.

• • •

Gene Şeref Stadında Beşiktaş'la oynuyorduk. Oyun (1-1) berabere gidiyordu. Bu arada kafa ile güzel bir gol attık ve galip duruma geçtik. Beşiktaş kaptanı Hakkı Yeten bu golümüze fena halde içerledi. Ellerini beline koyup hatâlı bulduğu müdafaa oyuncularını bir iyice payladı. Onun pek tatlı bir öfkelenişi vardı ki, seyirciler, bayılırlardı... Bizim de hoşumuza giderdi doğrusu... Biraz sonra bu zevkimizi arttıran bir hâdise oldu. Beşiktaş kalesine bir korner atacaktık. Kaptan Hakkı Yeten hışımla kalesinin önüne koştu ve

Devamı Sa. 7. Sü. 6 da

(8) SAYFA
Kırmızı-Beyaz
Fiyatı 5 Kuruş

Galatasarayın 9-2 galip geldiği maçta 6 gol atan Gündüz Kılıç, ilk sevinci kafa ile yaparken. [MİLLİYET]

Galatasaray'ı 5 - 0 yendiğimiz maçta 3 - 0 galip duruma geçince...

HAKKI KAPTAN, HAKEMDEN İZİN ALIP TUVALETE KOŞTU

Gündüz Kılıç ve Şükrü Gülesin yanyana..

ŞÜKRÜ GÜLESİN

SOĞUK ve tipili bir havaydı. Fener stadında Galatasarayla oynuyorduk. Hızlı günlerimizde Sarı - Kırmızılıları hallaç pamuğu gibi attırıyorduk. Oyun arasında, tiz bir ıslık sesi duydum. O gün santrfor oynayan rahmetli Şakir bana seslenıyordu. Döndüm, ne var dedim?. «Aman, topu bana geçir. Enver'i uyuttum, rahat gol atarım artık.» Bu ara M. Ali'den uzun bir degajman geldi. Ben de beklemeden topu Şakir'e geçirdim. Rahmetli sözünü tutmuş, Enver'i geçerek üçüncü golümüzü atmıştı. Durum 3-0'dı, rahat oynuyorduk. Bu ara hayatımın sonuna kadar unutamayacağım bir olay ile karşılaştım. Meğer Baba Hakkı barsaklarından rahatsızmış. 3-0'lık durumu da garanti görüp yüznumaraya gitmek için fırsat kollarmış. Şakir üçüncü golü atınca derin bir oooh çekip. «Oğlum Şükrü, ben yüznumaraya gidiyorum. Hemen geleceğim. Siz durumu böyle idare edin» hakemden de müsaade aldık ve kaptan çıktı. 4-5 dakika sonra rahatlamış olarak tekrar sahaya döndü. Hakikaten hafiflemişti. Hakkı ağabey. Başladı tazı gibi sağa sola koşup bize küfürler yağdırmaya. Hakkı da vardı yani her yönden rahatlamıştı. Neticede o tipili ve ağrılı maçı 5-0 kazanmış. hem biz, hem Hakkı ağabey. hem de taraftarlarımız rahat bir nefes almıştık.

• • •

Meşhur Gençlerbirliği faciasından dönmüş Beşiktaş takımı, Galatasaray'a karşı Şeref Stadında boy gösterecekti. Hakkı Yeten cezalı, takım kusa dönmüş Top-

Devamı Sa. 7. Sü. 6 da

Fenerbahçe, Ş. Spor ile karşılaşıyor

Diğer maçlar Göztepe - Demirspor, Mersin İdman Yurdu - Gençlerbirliği arasında

BUGÜN Mithatpaşa Stadında Galatasaray ile Beşiktaş Türkiye Liginin en kritik maçlarından birini oynarken, lider Fenerbahçe de Ankara'da Şekerspor ile karşılaşacaktır.

Saat 14.00 de 19 Mayıs Stadında başlayacak olan maçı lider Sarı - Lâcivertliler şu tertiple oynayacaklardır:

Hâzım - Numan, Levent - Selim, Ercan, Yılmaz - Ogün, Fuat, Abdullah, Ziya, Yaşar.

Fenerbahçe'liler, Şekerspor karşısında galibiyete daha yakın gösterilmektedir. Yeşil - Beyazlılar ise, liderden kendi sahalarında hiç olmazsa bir puan için oynayacaklarını belirtmişlerdir.

Bugün İzmir Alsancak Stadında 14.15 de Göztepe - Demirspor, Mersin'de ise 14.00 de İdmanyurdu - Gençlerbirliği ile karşılaşacaktır.

FERİKÖY: 1 ANKARAGÜCÜ : 0

HAKEMLER: Ertuğrul Dilek (★★★★), Cemalettin Tunç (★★★), Sabahattin Yurttaş (★★★).

FERİKÖY: Necdet (★★★★) — Erol (★★★), İskender (★★★) — Turgay (★★★) Ahmet (★★★), Arif (★★★★) — Ruli (★★★), Zekeriya (★★★), Ekrem (★★★), Rıdvan (★★★★), Bilgin (★★★).

ANK. GÜCÜ: Aydın (★★★) — Remzi (★★), İsmail (★★★) — Yılmaz (★★★) Şehmuz (★★), Nuri (★★★) — Teoman (★★), Doğan (★★★) [Sakıp (★★)], Abdullah (★★), Metin (★★), Candan (★★).

GOL: Ruli Dk. 63 (1-0).

TURHAN DOĞU
ANKARA'dan bildiriyor

Futbolde atamayan yer... Bu kaidenin doğruluğunu dün bir kere daha gördük. Gerek Feriköy gerek Ankaragücü için bu maç hayatî önemi haizdi. Ankaragücü ilk devre boyunca Feriköy kalesini âdeta abluka altına

Devamı Sa. 7. Sü. 6 da

AT YARIŞLARI

Hazırlayan: FARUK AYRAL

1. Koşu: Favori: Cleber, Plâse: Mine 2, Vierajo, Sürpriz: Emtire.
2. Koşu: Favori: Samanyolu, Plâse: Cavidan, Mert, Sürpriz: Püfçü.
3. Koşu: Favori: Aka, Plâse: Samatyalı, Sürpriz: Merem.
4. Koşu: Favori: Seyin, Plâse: Emerald, Norik, Sürpriz: Robin Hood.
5. Koşu: Favori: Hilâlüzzaman 23, Plâse: Sel, Fırtına 25, Sürpriz: Ünlü 3, Sapha 110.
6. Koşu: Favori: Çamlıbel, Plâse: Emel 6, Alkurus 13, Sürpriz: Meram 2.
7. Koşu: Favori: Gün, Plâse: Cayuga, Günseli, Sürpriz: Bozy.
8. Koşu: Favori: Demiral, Plâse: Çamurali, Yağmur, Sürpriz: Tanju, Safak 19.

Lig sonunculuğundan kurtulmak çabası içindeki Vefa, Altınordu'ya zaman zaman zor anlar yaşattı. [İ. Demirel]

Vefa hâkim oynadı ama gol atamadı

0-0 berabere biten maçta Yeşil - Beyazlı forvet ele geçen fırsatları hebâ ederek bir puan kaybına sebep oldu

HAKKMLER: Ziya Türkdoğan (★★★), Celâl Beken (★★★). Talât Tokad (★★★).

VEFA: Ergin (★★★★) — Tuncer (★★★), Çetin (★★★) — Suat (★★★), Metin (★★★), Fikri (★★★) — Bekir (★★), Abdülmetin (★★). Zeki (★★). Güray (★★★). Şerafettin (★★★).

ALTINORDU: Mümin (★★★) — İsmet (★★★) Behçet (★★★) — Hayrettin (★★★), Cengiz (★★★), Yavuz (★★★) — Hikmet (★★), Erkan (★★), Özer (★★). Zadel (★★), Şiyaski (★★)

NECATİ KARAKAYA

VEFA, Altınordu'yu bastırdı, bastırdı, fakat bir türlü gol atamadı. Böylece Yeşil - Beyazlılar, kıymetli bir puandan oldular. Altınordu, bütün oyununu beraberlik üzerine kurmuştu. Bu sebeple kontrataklarla sonuca gitmeye çalıştı. Ancak Altınordu'lular tek puan taktiklerinde muvaffak olurken, Yeşil - Beyaz'lı forvet de girdiği pozisyonları beceriksizce harcadı.

Zevksiz maçın en mühim anları 17. dakikada Bekir'in penaltı noktası üzerinde bir anlık şaşkınlık geçirmesi, hemen bir dakika sonra da Güray'ın kaleye giden şûtünü Mümin'in kurtarışı idi.

Çekişmeli geçen Vefa — Altınordu maçından bir enstantane. [İ. Demirel]

Eskişehir H.Tepeye 1-0 mağlûp oldu

HAKEMLER: Sedat Özseiçuk (★★★), Nail Dinçer (★★★), Avni Yelkenbiçer (★★★).

HACETTEPE: Baskın (★★★) — Arif (★★), K. Osman (★★★) — Uğur (★★★), Nuri (★★★★), B. Osman (★★★) — İhsan (★★★) Turan (★★), Kökten (★★), Suphi (★★★★), Rıza (★★).

ESKİŞEHİRSPOR: Yusuf (★★) — İlhan (★★★), Necdet (★★★) — Kâmuran (★★★), Muzaffer (★★), Ruhi (★★) — Nihat (★★★), Canan (★★) [Atılay (★)]. Fethi (★★). Orhan (★★★). Ender (★).

TEOMAN GÜRAY
ANKARA'dan bildiriyor

Eskişehirspor, 88. dakikada bir gol yedi ve Hacettepe'ye mağlûp oldu.

Mor - Beyaz'lıların daha baskılı oynadığı karşılaşmada Eskişehirspor biraz tutuktu, buna rağmen o çamur deryası halindeki sahada zevkli bir mücadele seyrettik.

Devamı Sa. 7. Sü. 5 de

39.998 seyircinin 3.048.770 lira ödeyerek izlediği karşılaşmanın gollerini ikinci yarıda Ali Çoban ve Necdet attılar...

Beşiktaş, G.Saray'ı 2-0 yendi...

23 şubat 1975'ten bu yana tam 17 maçtır galibiyete hasret kalan Siyah-Beyazlıların yüzü nihayet güldü...

Dile kolay... 1975 yılından bu yana tam 17 maçtır Galatasaray galibiyetinin sevincini yaşayamamış Siyah - Beyazlılar... İşte Ali Çoban'ın ikinci yarıda gelen golü ile tribünlerde taraftarlar, sahada futbolcular kendilerinden geçtiler... Beşiktaşlılar haklı olarak bayram yapıyor ve golün kahramanı Ali Çoban'ı kutluyorlardı...
(YILMAZ CANEL)

- Beşiktaşlı taraftarların takımlarına büyük sevgi gösterileri yaptıkları maçın yıldızları, savunmada hatasız oynayan Süleyman ile son dakikalarda mutlak tehlikeleri başarı ile önleyen kaleci Rasim'di...

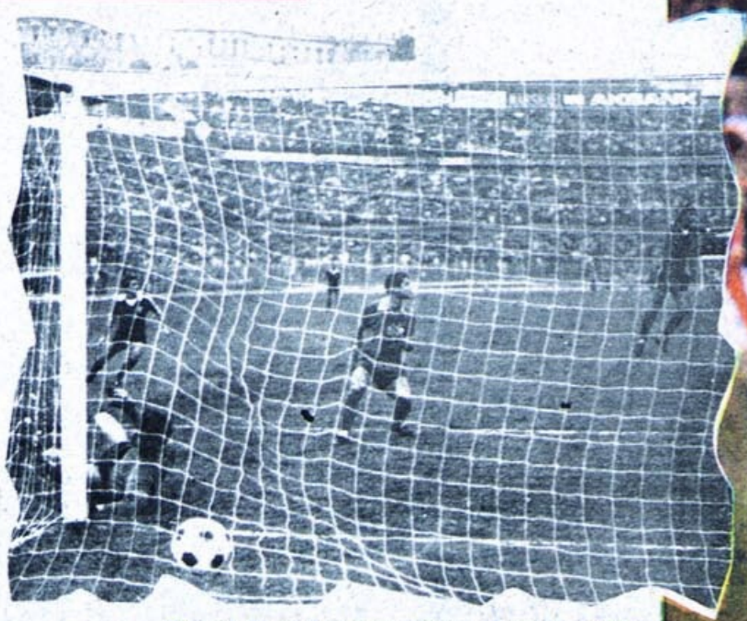

1-0 Beşiktaş'ın ilk golü Galatasaray filelerinde... Kemal Kılıç'ın soldan ortasında Ali Çoban'ın uçarak attığı kafa Eser'in müdahalesine rağmen ağlara takılıyor...
(THA)

- Galatasaray yenik duruma düştükten sonra çok büyük gol fırsatları yakaladı... Ancak Gökmen, Kemal ve Orhan bu fırsatları inanılmaz şekilde kaçırdılar... Sarı-Kırmızılılar bu yenilgi ile lig sonunculuğuna düştüler...

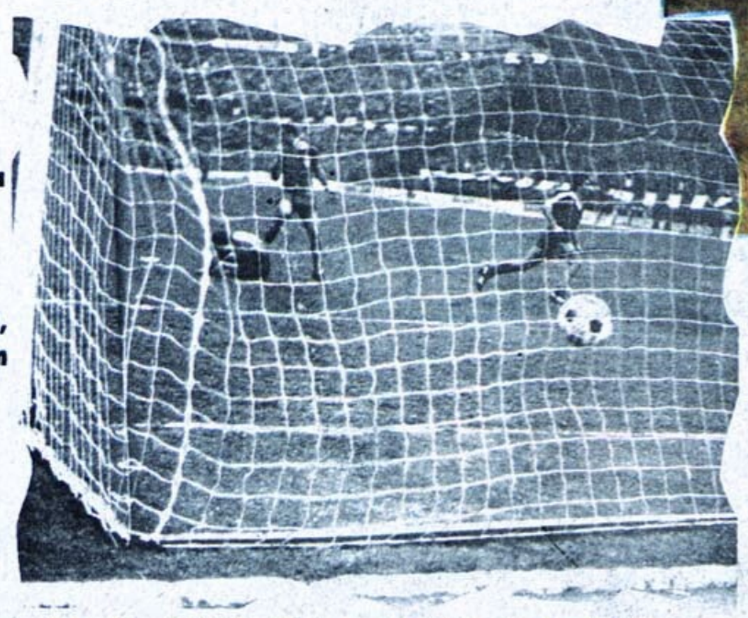

2-0 Dakika 86... Beşiktaş sonucu perçinliyor... Bora'nın kafa ile aşırttığı topu kapan Necdet kaleci Eser'in solundan ve yerden bir vuruşla son sözü söylüyor...
THA)

Galatasaray ataklarından birinde Gökmen, defansı aşmaya çalışıyor... Ama önünde Ömer, arkasında da Ali Çoban var... Ve birçok atak gibi, bu atakta sonuç vermeyecek...
(YILMAZ CANEL)

NOTLAR: Kış mevsiminin yaklaştığını belli eden bir hava var... Soğuk... Rüzgarlı... Yağışlı... İnönü Stadı'nın zemini çim.. Fakat kaygan... Tribünlerdeki seyirci sayısı 39.998... Hasılat 3.048.770 lira... Sarı kartlar Erdoğan'a, Orhan'a, Güngör'e, Fatih'e... Beşiktaş'ta ikinci yarının başlangıcında Akif'in yerine Ali Çoban, 77. dakikada da Fikret'in yerine Şaban oyuna girdi... Siyah-Beyazlılar ikinci yarıya değişik forma ile çıktılar... Son dakikaları havanın kararması nedeniyle ışıklar altında oynanan maçta Beşiktaş, 5 korner, 15 ceza atışı, Galatasaray ise 6 korner 18 ceza atışı kullandı... Gençler maçını 2-1 Beşiktaş kazandı...

Tarih, 23 şubat 1975...

Beşiktaş, son kez o gün yenmişti Galatasaray'ı...

Sonra, yıllar geçmişti aradan...

Ama Beşiktaş bir kez olsun kazanamamıştı... Bir kez olsun sahadan mutlu ayrılamamıştı...

... Ve 16 eylül 1979...

İşte dün, Beşiktaş ezeli rakibi Galatasaray'ı 2 - 0 yenerek büyük özlemini giderdi...

Beşiktaş seyircisi, o kötü günlerde bıkmadan, usanmadan "Görecek günler var daha" diye bağırırdı...

Herhalde, o görecek günler-

Devamı S. 12, S. 10'da

HAKEMLER: Hilmi Ok (★), Hilmi Alpsaltan (★), Yusuf Namoğ (★)
BEŞİKTAŞ: Rasim (★★★★) - Kemal Batmaz (★★), Ömer (★★), Mehmet Ekşi (★★), Süleyman (★★★★), Akif (★★) [Ali Çoban (★★★)], Fuat (★★) Kemal Kılıç (★★) - Necdet (★★★), Bora (★), Fikret (★) [Şaban (★★)]
YEDEKER: Mustafa, Mustafa Çimen, Ercan
TEKNİK DİREKTÖR: Hamdi Serpil Tüzün (★★★)
GALATASARAY: Eser (★) - Cüneyt (★★), Güngör (★), Fatih (★★), Erdoğan (★★) - Oğuz (★), Gürcan (★★), Mustafa (★★) Kemal (★), Gökmen (★), Orhan (★★)
YEDEKLER: Haydar, Hasan, Turgay, B. Metin, İbrahim
TEKNİK DİREKTÖR: Coşkun Özarı (★★)

Şansal Büyüka

Tüzün: «Sabırla iyiye doğru gitmeye çalışacağız»

Özarı: «Yakaladığımız fırsatları değerlendiremedik»

İlhan Söyler

Maçtan sonra, Beşiktaş Teknik Direktörü Hamdi Serpil Tüzün, "Gerçek bir lig maçı oldu, lig çok uzun bir maraton, sabırla iyiye doğru gitmeye çalışacağız. Takımımız yavaş yavaş kendini bulmaya başladı, eksiklerimiz yok değil, eksiklerimizi çalışmalarımızla gidereceğiz" demiştir.

Beşiktaş Genel Kaptanı Süleyman Seba, "Futbolcularımız gereken her şeyi oyunları ile ka-

Devamı S. 12, S. 9'da

Beşiktaş'ın hızlı adamı Necdet, Fatih ile mücadelede... Ancak bu pozisyonda Sarı - Kırmızılı defans tehlikeyi uzaklaştıracak...
(YILMAZ CANEL)

Kızılyıldız Antrenörü, Beşiktaş karşısında izlediği rakiplerini beğenmedi.

Ostojiç: «Galatasaray 20 dakikalık futbol oynuyor...»

Oğuz Tongsir

Kızıl Yıldız Antrenörü Ostojiç, "Galatasaray, 20 dakikalık futbol oynuyor" demiştir.

Beşiktaş karşısında izlediği UEFA Kupası'ndaki rakiplerini beğenmediğini söyleyen eski Fenerbahçeli futbolcu daha sonra şunları söylemiştir.

"Türk futbolu ilerleyeceğine, geriye doğru gitmiş, Fenerbahçe formasını giydiğim yıllarda, hi-

Devamı S. 12, S. 9'da

Beşiktaş'ı Rasim, Süleyman ve Necdet'in iyi oyunları galibiyete götürdü...

TURGAY ŞEREN

Once galip Beşiktaş'tan söz etmek gerek... 17 maçtır galip gelememiş Siyah - Beyazlılar.... Uzun bir şanssızlığı yenmenin gururu içinde olmalılar... Haklılar da...

Elbette kazanınca insan, hatalarını da göremez olur... Mühim olan galip geldikten sonra da ileriye dönük

Devamı S. 13. S. 8'de

Avrupa futbolu... Dünkü Beşiktaş ve Galatasaray...

Batılıların "Derby" adını verdiği bir mücadele daha yaşadık ve neticede de Beşiktaş Galatasaray'ı 2-0 yendi.

Kara Kartalların bu başarısı Türkiye ligleri içinde küçümsenmeyecek bir olaydır. Ama külâhlarımızı önümüze koyup sakin bir kafayla bu maçı süzgeçten geçirirsek acaba sko-

Devamı S. 13. S. 8'de

Beşiktaş çok hata yaptı... Ama galip gelmesini bildi...

CAN BARTU

Beşiktaş, uzun zamandır yenemediği Galatasaray'ı nihayet mağlûp etti...

Daha doğrusu kazanan taraf, kötülerin iyisi oldu...

Siyah-Beyazlıların geri dörtlüsünde Ömer ve M.Ekşi, bir tek hava topunu bile alamadılar... Ve tabii, karşılaşmanın en ilginç yönlerinden

Devamı S. 13. S. 9'da

G. Saray'da mücadele eden tek futbolcu yoktu...

ZİYA ŞENGÜL

Galatasaray için Beşiktaş maçının önemi büyüktü. Sarı-Kırmızılılar ligde sadece tek puan toplamışlar, tüm umutlarını bu maça saklamışlardı. Galatasaray "olmak veya olmamak" mücadelesi verecekti Beşiktaş karşısında...

Ama, o Galatasaraylı futbolcular bu bilinçten uzak, kumsalda yürü-

Devamı S. 13. S. 8'de

Beşiktaş fırsatları iyi değerlendirdi

FİKRET KIRCAN

Beşiktaş, 17 maçtır yenemediği ezeli rakibi Galatasaray'ı 2-0 gibi net bir skorla mağlûp ederken, ele geçirdiği fırsatları iyi değerlendirdi...

Siyah-Beyazlıların bu maçtaki en olumlu yönleri, bir an bile olsun, oyun disiplininden uzaklaşmamalarıy-

Devamı S. 13. S. 7'de

Akdeniz Oyunları ve diğer spor haberleri 13. sayfada...

Beşiktaş, G.Saray'ı Ersin'in penaltı kurtardığı maçta Kanadalı futbolcunun golleriyle 2-1 yendi

LARİN'LE GÜL'ERSİN'

Adnan Dinçer

Larin ve Ersin

İki takım da derbiyi kazanmak için oynayacaktı. Rusya'daki galibiyet, Galatasaray'ın özgüvenini artırmıştı. Beşiktaş ise Vodafone Park'ta taraftarına özledikleri buluşmadan bir gelecek yatırımı bekliyordu. Kâğıt üstündeki eşitlik golle bozulacaktı. G.Saray, maça hızlı başlayan Beşiktaş'ı durdurmak isteyen düşünceden kopmadan oynadı. Ancak **Fatih Terim**, Beşiktaş'ın kanatlarını unuttu. Arka direk ustası **Larin**, kendini attığı iki golle hatırlatırken, kaleci **Ersin**, oyuna damgasını vuran penaltıyı kurtararak büyük maça ağırlığını koydu.

Derbinin doğru kritiği; Beşiktaş'ın kazanma arzusu ve oyunuydu. **Rosier** ile Larin derbinin başarılı isimleriydi. Pozisyon yönünden etkisiz kalan Sarı-Kırmızılılar, puan almak adına, galip gelme motivasyonu içindeki Siyah-Beyazlılara karşı etkisini son dakikalara taşıdı. Ama **Necip** ile arkadaşları son ana kadar kazanmayı hak eden bir mücadele verdi. Gece, Larin ve Ersin'in başarılı katkılarıyla Beşiktaş'ın oldu. Futbolda bazen aşırı önlem, kısıtlayıcı taktik oyuncuyu etkiler. Kaybetmekten korkmayan Beşiktaş, özkaynağının genci Sergen Yalçın'la ve geleceğini yeniden yazan kadrosuyla **"Ligdeyim"** dedi.

Ebru Kılıçoğlu

Talihin dönüşü

İstanbul derbisinde, kâğıt üzerinde eksikleri büyük ölçüde dönen ve aldığı mağlubiyetlerden sonra kendini **"tedavi"** etmek isteyen Beşiktaş avantajlı gözüküyor. İlk düdükle beraber, bu avantaj çimler üzerinde de teyit oluyor. Beşiktaş'ın baskısı Galatasaray'ı 30. dakikaya kadar kendi sahasına hapsediyor. Bu durumda yenilen pres kadar, **Fatih Terim**'in gücünü ekonomik kullanma taktiği de var. Buna karşılık Beşiktaş hiç boş durmuyor. Geriden başlayan ve kanatlara sarkan ataklarla Galatasaray'ı kilitliyorlar. Ancak onların da son vuruşları yeterli değil ya da başka bir deyişle Galatasaray savunması daha dikkatli. Genel görüntüye bir de her iki tarafın da rakibinin oyununu bozmaya yönelik oyun anlayışı ekleniyor. Bu da **"ite-çeke"** ilerleyen, fiziksel mücadelesi son derece yüksek ama gol yollarında kısır bir maç izlememizle sonuçlanıyor. Galatasaray'ın hiç pozisyona girmediği maçta kaleye ilk gelişi gol oluyor: 35. dakikada **Kerem**'in asistini **Cicaldau** çok güzel bir vuruşla ağlara yolluyor. Sürpriz gole, sürpriz olmayan başka bir golle karşılık veriyor Beşiktaş: Kendi kanadından sık sık ceza sahasına giren **Larin**, 39. dakikada boşa çıkan **Muslera**'yı gafil avlayarak skoru eşitliyor. Dengeyi bozan gol, 64'te tam da Fatih Terim takımını oyuncu değişiklikleriyle **"güncelledikten"** sonra geliyor. Bir Galatasaray klasiği olarak korner vuruşu Larin'le ağları buluyor. Galatasaray skoru dengeleme şansını **Vida**'nın elle oynamasına çalınan penaltıyla yakalıyor ancak **Ersin** gole izin vermiyor. Galatasaray ayağına gelen şansı maçın son dakikalarında yaptığı baskıyla telafi etme çalışsa da yetmiyor. Üç önemli puan Beşiktaş'a gidiyor.

6 maçtır kazanamıyor

- Galatasaray, Vodafone Park'ta oynadığı 6. maçta da galibiyet elde edemedi.
- Fatih Terim, G.Saray'la Süper Lig'de Beşiktaş'a konuk olduğu son 4 maçı kaybedip kariyerinde bir ilki yaşadı.
- G.Saray, bu sezon Süper Lig'de kullandığı üç penaltının ikisini gole çeviremedi.

Larin iki golle maça damga vurdu.

Kart itirazı

İlk yarıda Teixeira'nın dirseğiyle müdahalesi sonucu Sarı-Kırmızılı futbolcu uzun süre yerde kaldı. Dudağında açılma meydana gelen Kerem, Fırat Aydınus'a kırmızı kart itirazında bulundu.

Beşiktaş ilk yarı penaltı bekledi

Josef'in pasıyla ceza sahası içinde topla buluşan Alex Teixeira, Marcao ve Nelsson ile girdiği mücadele sonrası 28. dakikada yerde kaldı. Beşiktaşlı oyuncular, Aydınus'a penaltı itirazında bulunurken yardımcı hakem ofsayt bayrağını kaldırdı.

Ersin penaltı kurtardı.

BEŞİKTAŞ: 2 - G.SARAY: 1

STAT: *Vodafone Park*
HAKEMLER: *Fırat Aydınus, Aleks Taşcıoğlu, Erdem Bayık,* **VAR:** *Mete Kalkavan*
BEŞİKTAŞ: *Ersin, Rosier, Necip (dk. 90+4 Welinton), Vida, Umut, Josef, Ghezzal (dk. 89 Kenan), Pjanic, Teixeira (dk. 83 Salih), Larin, Batshuayi (dk. 90+4 Güven)*
G.SARAY: *Muslera, Yedlin (dk. 78 Ömer), Nelsson, Marcao, Aanholt, Taylan (dk. 64 Halil), Berkan, Morutan (dk. 64 Babel), Cicaldau (dk. 89 Barış Alper), Kerem, Diagne (dk. 78 Muhammed)*
GOLLER: *Dk. 35 Cicaldau, dk. 39 ve dk. 64 Larin*
SARI KARTLAR: *Ghezzal, Teixeira, Ersin (Beşiktaş); Taylan, Marcao (G.Saray)*

'Sabırlı olun'

Beşiktaş Teknik Direktörü Sergen Yalçın, Galatasaray galibiyeti sonrasında Siyah-Beyazlı taraftarlara "Sabırlı olun" mesajı verdi. Şampiyonlar Ligi ve Süper Lig'de zaman zaman yaşadıkları puan kayıplarına dikkat çeken Yalçın, "Kaybedilen maçlarla hem takımın hem taraftarın morali bozuldu. Taraftar merak etmesin. Şampiyonlar Ligi çok zorlu bir kulvar. Kazanabilir miydik, kazanabilirdik. Sabırlı olmak lazım. Uzun maratonda kaliteli, karakterli oyuncularımız var. Bazen sonuçlar gelmeyebilir. Kaosa gerek yok" dedi.

'HEDEFTEN KOPMAYACAĞIZ'

Umut Meraş: Dışarıdan kötü gözüken bir gidişatımız vardı. Biz hiçbir zaman hedeften kopmayacağız. Önümüzdeki maçları da kazanıp şampiyonluğa ulaşacağız inşallah. Önemli olan bu gemiyi karşı tarafa taşımak. Yolun sonunda boğaza ismimizi yazdırmak istiyoruz.

ERSİN PENALTI KURTARDI - Beşiktaş ceza alanında Vida'nın, 79. dakikada topa elle yaptığı müdahale sonrasında hakem Fırat Aydınus penaltı noktasını gösterdi. Galatasaray'da topun başına geçen Muhammed'in şutunda kaleci Ersin, gole izin vermedi. Ersin Destanoğlu, Nisan 2021'deki Kasımpaşa maçının ardından Süper Lig kariyerinde ikinci kez penaltı kurtardı. Penaltıyı kaçıran, morali bozulan ve oyundan düşen Mustafa Muhammed'i Fatih Terim ve Necati Ateş saha kenarından motive etmeye çalıştı.

'DAHA İYİ OLACAĞIZ' - Ersin: Penaltıyı kurtardıktan sonra tribünler yıkılacak gibi bir sevinç vardı. Her pozisyonu, penaltı, duran top, korner. Analiz hocalarımız bize gösteriyorlar. Geçen hafta da duran toplardan gol yedik. Nasıl sert savunma yapılacağını gösterdik, her anlamda daha iyi olacağız.

LARİN YILDIZLAŞTI - Beşiktaş 1-0 geriye düştüğü derbide Galatasaray'ı 2-1 mağlup etmeyi başarırken, gecenin yıldızı Siyah-Beyazlı oyuncu Larin oldu. Kanadalı futbolcu, 39. ve 64. dakikada attığı iki golle Beşiktaş'a galibiyeti getiren isim oldu.

'BEŞİKTAŞ'I SEVİYORUM' - Maçın ardından sezon sonu bitecek sözleşmesi hakkında konuşan Larin, "Beşiktaş'ı seviyorum, burada oynamayı, şehri seviyorum. Şu anda düşündüğüm tek şey bu sezon. Sezona odaklandım. Sezon sonuna kadar böyle devam edecek. Umarım Beşiktaş'ta kalırım. Ben burayı seviyorum" ifadelerini kullandı.

Karşılaşma öncesi Sergen Yalçın, Galatasaray yedek kulübesine giderek Fatih Terim'le bir süre sohbet etti.

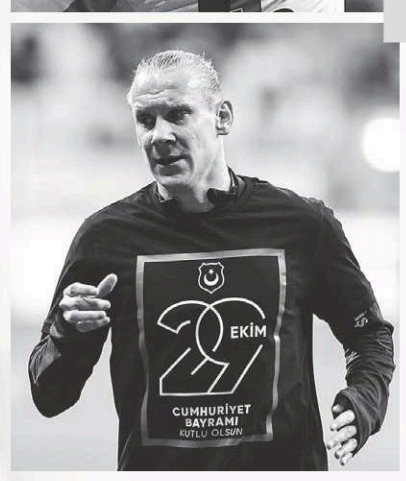

'PENALTIYI bırakmalıydı'

Galatasaray Teknik Direktörü Fatih Terim, 2-1'lik mağlubiyeti değerlendirirken Muhammed'in kaçırdığı penaltı hakkında "Kritik dönemlerde penaltı atmama rekoru bizdedir herhalde. Takımda penaltıcı Alex Cicaldau. 'Niye bu tarafa geliyorsun' dedim. Mustafa 'Ben atacağım' demiş. Riskli bir maçta yine atmasını istedim. Orada oyuncum önemlidir ama burada Alex'e bırakması lazımdı" dedi. Hakem kararlarını eleştiren Terim, "Korner olmadan, bizim yediğimiz golden önce Nelsson'a yapılan bir faul var. Sarı kartımsı bir faul. O korner de bize gol oldu. Mete Kalkavan'a sorsan anlatır, o oradan şu geldi, bu geldi diye. Öyle bir gol yedik" ifadelerini kullandı. Transfer konusuna da değinen deneyimli çalıştırıcı, "Arkadaşlarımız çalışıyor. UEFA'da turu da geçersek ocak ayında 1-2 pozisyona transferimiz olacak" diye konuştu.

'Yüzde 100 faul'

NELSSON: Yediğimiz goller, tabiri caizse aptalca. Beni asıl üzen ve sinirlendiren ikinci gol. Duran top, gelen orta. 18 boyunca arkaya gidiyor ve ikinci direkten gol yiyoruz. Rakibimiz iyi oynadı, galip geldi. Bir bahane bulmak istemiyorum ama ikinci gol öncesinde Batshuayi'nin bana yaptığı hareket yüzde 100 faul.

'HAKKI BERABERLİKTİ' - Cicaldau: Gol atsam da bu beni mutlu etmedi, sonuçta kaybedilen üç puan var. Bence maçın hakkı beraberlikti ama beraberliği alamadık, bu yüzden üzgünüz.

29 Ekim coşkusu

Beşiktaş, maç öncesi ısınmaya "29 Ekim Cumhuriyet Bayramı Kutlu Olsun" yazılı tişörtlerle çıktı. Siyah-Beyazlı taraftarlar, derbi maçta takımlarına büyük destek verdi. Taraftarlar, yeni tip koronavirüs nedeniyle stadın izin verilen yüzde 50'lik bölümünü doldurdu. Karşılaşma öncesi geçen hafta vefat eden Eski Samsunspor Kulübü Başkanı ve futbolcusu Emin Kar için saygı duruşunda bulunuldu.

GÜNÜN PROGRAMI

- **FUTBOL** - A Milli Kadın Dünya Kupası Elemeleri (19.00) Sırbistan-Türkiye. Ziraat Türkiye Kupası (13.00-A Spor) A.Gücü-Soma, (14.00) Bolu-Çarşamba, (14.00) Akhisar-Bergama, (14.00) Amed-Tarsus, (14.00) Eyüp-Buca, (15.30-A Spor) Altay-Derince, (18.00-A Spor) Samsun-1922 Konya, (20.45-A Spor) Adana-Adıyaman.
- **BASKETBOL** - THY Euroleague (20.45-beIN 3) F.Bahçe Beko-Barcelona. Şampiyonlar Ligi (19.00-Tivibu 2) Pınar Karşıyaka-Manresa, (21.30-Tivibu 2) Strasbourg-TOFAŞ, Eurocup (21.00-S Sport) Venezia-Frutti Extra Bursa.

TV'DE SPOR

- TRT Spor Yıldız/ 14.00-19.00 Dünya Boks Şampiyonası.
- S Sport 2/19.30 Spezia-Genoa, (21.45) Milan-Torino.
- Spor Smart/20.00 Alaves-Elche, (22.30) Villarreal-Cadiz.
- beIN 4/20.00 Monaco-Kızılyıldız, (21.45) Bayern Münih-Milano.
- Spor Smart 2/22.00 Espanyol-A.Bilbao.
- S Sport/05.00 Utah Jazz-Denver.

ADANA ALTILI GANYAN

4-3-11-7	4-2-1	12-11-2	6-8-2	3	3
8-2		4-3-5	1-5		
		7-6			

DİYARBAKIR ALTILI GANYAN

8-7-2	4-2-1	2-7-10	2	6-5	3-12
	3-9	8-6-4		11-8	

Taraftar tepkili, Ali Koç, Pereira ve futbolcular hedef tahtasında

F.Bahçe'de suçlu kim?

HİLMİ TÜRKAY

F.Bahçe'de son dönemde yaşananlarda sorumlu ve suçlu kim? Tüm camia bu sorunun yanıtını arıyor. Başkan Ali Koç mu, teknik direktör Pereira mı, futbolcular mı? Bakıldığında hepsi gibi görünüyor. Koç, 3 yıldır teknik direktör ve futbolcu transferinde büyük yanlışlar yaptı. Hataları hâlâ devam ediyor. Yedi teknik direktör, 65 futbolcu... Birkaçı hariç hepsi hüsran... Pandemide maçlar seyircisiz oynanırken destek yok dedik. O destek şimdi fazlasıyla var ama görünürde bir başarı yok. Dünya yıldızı teknik direktör beklenirken Vitor Pereira geldi. Portekizli hocaya sıcak bakmayanlar oldu. Sonra alışmaya başlandı, çünkü ilk haftalarda umut veren futbol vardı. Ancak devamı gelmedi. Avrupa ve Süper Lig'de kötü sonuçlar peş peşe yaşandı. Hocanın sistemi tartışılır oldu. Transferlerin çoğu her zamanki gibi iyi çıkmadı.

MESUT KRİZİ ÇÖZÜLMEDİ - Bir de Mesut Özil krizi patlak verdi. Oynasa ayrı oynamasa ayrı dert. Mesut'un bu halinden ve Pereira'nın yıldız futbolcuyla ilgili tercihinden bir şey olmaz! Takımda Kim, Szalai, Valencia ve Ferdi dışında özveriyle oynayan yok. Berisha, beğenilmeyen Samatta'yı bile aratıyor! 3 yıl geçti, Ali Koç, F.Bahçe'ye bir kaliteli santrfor almadı. Takıma baktıkça Sarı-Lacivertli formayı taşıyamayanların sayısını fazla görüyorum.

SüperLig PUAN DURUMU

TAKIM	O	G	B	M	A	Y	AV	P
Trabzonspor	10	7	3	0	20	9	11	24
Hatayspor	10	6	2	2	19	8	11	20
Beşiktaş	10	6	2	2	20	12	8	20
Alanyaspor	10	6	2	2	16	15	1	20
Fenerbahçe	10	6	1	3	14	11	3	19
Karagümrük	10	5	3	2	16	12	4	18
Konyaspor	10	4	5	1	14	9	5	17
Galatasaray	10	5	2	3	15	14	1	17
Altay	10	5	0	5	16	16	0	15
Adana Demir	10	3	4	3	15	15	0	13
Başakşehir	10	4	0	6	13	13	0	12
Gaziantep FK	10	3	3	4	12	14	-2	12
Yeni Malatya	10	4	0	6	11	17	-6	12
Sivasspor	10	2	5	3	14	12	2	11
Kayserispor	10	3	2	5	13	17	-4	11
Giresunspor	10	2	3	5	6	10	-4	9
Antalyaspor	10	2	3	5	11	16	-5	9
Göztepe	10	2	2	6	9	14	-5	8
Kasımpaşa	10	1	3	6	10	16	-6	6
Rizespor	10	1	1	8	8	22	-14	4

Konya son şans

Gidişat kötü. Seyirci tepki vermeye başladı. Haklılar daha ne kadar sabredecekler? Hep destek tam destek ama sahada bunun karşılığı yok. Kadıköy, takımların korkulu rüyasıydı. Artık böyle bir şey söz konusu değil. Rakipler puanları alıp alıp gidiyor. Buranın büyüsü bozuldu. Herkes kendini toparlamak zorunda. Bu hafta Konya deplasmanı bazı isimler için son şans olabilir. Başkan "Bu kadro şampiyonluğa yeter" diyor. Şampiyon olmak için inanmak gerekir, ben futbolcularda bunu göremiyorum. Her yenilgiden sonra özür dileniyor. Konyaspor maçı geçilmezse artık camiada özür de kabul edilmez. Çünkü iş işten geçmiş olacak.

Trabzonspor'da 35 yıllık dostluk

Trabzonspor Teknik Direktörü Abdullah Avcı, 35 yıl önce Çaykur Rizespor'da oynadığı Metin Bak ve Turgut Kural ile bu kez Bordo-Mavili kulüpte buluştu. Avcı, Trabzonspor'un altyapısında görev yapan Metin Bak ve Turgut Kural ile 1986-1987 sezonunda o dönemdeki adıyla Rizespor'da birlikte forma giymişti. Avcı, "1986 yazıydı, Rizespor'a transfer oldum. Gelmeden evvel Metin ve Turgut'un isimlerini biliyordum ama tanımıyordum, bana 'Biri sağ açık, biri sol açık, leblebi gibi orta yapıyorlar' dediler. Bazen orta oldu, bazen olmadı ama en önemlisi 35 senedir dostluğumuz devam etti" dedi.

- **HENTBOL** EHF Avrupa Kupası'nda Beşiktaş, Mins'le; Yenimahalle, Kristianstad'la; İzmir BŞB., Madeira ile eşleşti.
- **BASKETBOL** Şampiyonlar Ligi / PAOK-Galatasaray Nef: 81-74.

MEVSİMİN İLK BÜYÜK MÜCADELESİNİN ORTAYA KOYDUĞU GERÇEK

Futbol cephesinde yeni bir şey yok!

NAMIK SEVİK

FUTBOL cephesinde yeni bir şey yok. Geçen yıl mevsimi nasıl kapadıysak, bu sene de öyle açtık. Transferlere, hem de kulüp kasalarını boşaltan transferlere rağmen üç büyükleri de diğer küçükleri de toprağa bağlı bir ağaç gibi yine yerli yerinde buluverdik. Bu tablonun tamamlayıcıları seyirci ve hakemleri de öyle.

Koca Beşiktaş, milyonun üzerinde transfer yapmış. Yapmış da ne olmuş? Hiç değişen bir şey mi var? Hayır. Koca Galatasaray, Yugoslavya'dan antrenör getirmiş, Bolu'da kamplar. 30 turluk koşular. Sarı - Kırmızı'lılara bir hareket, bir zindelik mi kazandırmış? Ne gezer? İhtiyar Molnar, iki ayrı kadro deneyip duruyor. Deniyor da iyi bir sonuç mu alıyor? Yoo... Lâfa geldi mi, herkes mangalda kül bırakmıyor, **«Bu yıl biz şampiyon olacağız»** diye. Aslında Türk futbolu yitirdiği kadar üretmeyen bir parazit durumunda bugün. Sözde devler maçı. Ne bir şut, ne güzel bir hareket, ne gözü okşayan bir paslaşma seyrettik. İki tarafın transferleri de yeni bir takıma girmiş olmanın gayreti ve çalışkanlığı içersinde gözükmediler. Varol biraz atraksiyon yaptı, bir, iki de gol kurtardı o kadar. Denecek ki, daha henüz mevsim başındayız, takımlardan iyi oyun ve form beklemek yersizdir. Doğru. Biz de insaf ölçülerinin dışına çıkıp harikalar yaratmalarını beklemiyoruz. Ama hiç olmazsa yapılmak istenen bir yeniliğin belirtilerini görmek, bir şekle daha doğrusu kollektif bir futbole ayak uydurmak gayretini sezmek istiyor insan. Ümitsiz konuşmamızın sebebi bu. Başladı ve böyle bitecek yeni mevsim. Aman aman bir futbol, temenni edelim ki hem seyirciler ve hem de bizler görebilsin.

MOLNAR: "G. SARAY DAHA İYİ,,

BÜLENT GENÇER

İhtiyar Molnar, Beşiktaş-Galatasaray maçının en heyecanlı seyircisi idi dün... Arada bir de iki takımın futbolcularının yaptığı hatâlara gülüyor, gülüyordu...

Maçtan sonra sorduk, **«Beşiktaş mı iyi, Galatasaray mı?»** diye.. Kurt hoca, **«Beşiktaş iyi, Galatasaray daha iyi»** dedi...

Devamı Sa. 7. Sü. 2 de

Sahanın en iyilerinden G. Saray kalecisi Varol, Beşiktaşlı Faruk'un ayağından bir top alıyor. (HÜSEYİN KIRCALI)

Beşiktaş, Galatasaray yenişemedi

Toto da "0„ kazandı

Daha başarılı oynayan Sarı-Kırmızılı'lar maç boyunca yakaladıkları gol fırsatlarını değerlendiremediler

Bir yıl Amerika'da oynadıktan sonra dün İstanbul'a dönen Kuzman bu sene tekrar Siyah - Beyazlı formayı giyecektir. Resimde Macar futbolcu Beşiktaş soyunma odasında görülüyor. [MİLLİYET]

HAKEMLER : Faruk Talû (★★★) — Özdemir Erentok (★★★), Salih Durusoy (★★★.

BEŞIKTAŞ : Necmi (★★★) — Yavuz (★★★), Fehmi (★★★) — Sami (★★★), Erkan (★★), Kaya (★★) [Zekeriya, Cevdet] — Davut (★) [K. Ahmet], Vedat (★★), Ahmet Şahin (★★), Sanlı (★), Faruk (★★★).

GALATASARAY : Varol (★★★★) — Talât (★), Tuncer (★★) — Turan (★★★), Muzaffer (★★★), Mazlum (★★★) — Samim (★) [Muhlis (★★)], Ergün (★★), Ergin (★), Metin (★★), Uğur (★★★).

[Maçın yıldızları MİLLİYET SPOR SERVİSİ tarafından verilmiştir.]

GOL : Yok.

HALİT KIVANÇ

İKİ taraf da memnun ayrıldı staddan... Beşiktaş, Spor - Toto Turnuvası'nda yenilmeden grubunun birincisi olduğuna memnun... Galatasaray, Vefa yenilgisine uğradığı günün havasından uzaklaşmış olduğuna memnun... Bir bakıma seyirci de memnun olmalıydı. Futbolun henüz deniz koktuğu mevsim başındaydık çünkü...

Kâğıt üstünde favori Beşiktaş, saha üstünde de favori olduğunu uzun süre ispata çalıştı. Sarı - Kırmızılıların fırtına başlangıcını dindiren Siyah - Beyazlı takım, çabuk oyuna hâkim olmuş ve akınların ağırlığını rakip sahaya aktarmıştı. Tuncer'in kaçırdığı topu kapan Davut şutunu isabetli çekebilse, Beşiktaş daha 5. dakikada galip duruma geçebilirdi. Ya da Faruk'un Talât'tan söküp nefis ortaladığı ve Varol'dan seken topa Ahmet Şahin vurabilse, 8. dakika golle süslenirdi. Ama 15. dakikada da Metin'in mükemmel pasını Ergin kale ağzından içeri atabilse, tabelâda Sarı - Kırmızı renklerin hizasına «1» rakamı takılırdı. Yok yok, Galatasaray'ın kaçırdığına üzüleceği fırsat pek azdı bu ilk yarıda... Buna karşı Beşiktaş'lılar birini kullanmakla sonucu değiştirecek nice pozisyonlara girmişlerdi. Bırakın Siyah - Beyaz'lıları, rakipleri bile gol hazırlamıştı kendilerine! İlk yarınıntam ortasında topu kurtarmak isteyen Talât'ın âni ve sert kafa şutu, Varol'a alkışlanacak bir yumruk şansı yaratmasa, «kendi kalesine gol» olarak spor tarihine geçecekti. Beşiktaş, büyük kısmını üstün götürdüğü bu devrede gole yaklaşıp yaklaşıp uzaklaşınca, Galatasaray'da açılma görüldü. Ve ikinci 45 dakika da aynı görünüşün devamına sahne oldu. Artık daha çok hücum eden, daha çok

Devamı Sa. 7. Sü. 2 de

(HÜSEYİN KIRCALI)

Beşiktaş, Galatasaray ile bütün çalışmalara rağmen berabere kaldı. Resimde, Sanlı ile Turan mücadele ederken görülüyor...

TOTO NETİCELERİ

İst.Spor - Bursa	:	0
Beşiktaş - G.Saray	:	0
Şekerspor - PTT	:	1
G.Birliği - Demirspor	:	0
G.Tepe - A.Ordu	:	0
İzmirspor - Altay	:	2
B.Beyi - Kocaeli	:	0
Sarıyer - Edirne	:	1
Kütahya - Kayseri	:	0
Kastamonu - Ordu	:	2
Adanaspor - A.D.S.	:	0
Samsun - Trabzon	:	1
Afyon - Konya	:	1
Beykoz - Feriköy	:	0
Galata - K.Gümrük	:	1
Karşıyaka - Bandırma	:	1

Varna Maratonu»nda Ateş 2. Acet 3. oldu

VARNA, A.A.

Varna'da her yıl düzenlenmekte olan «Yüzme maratonu» bugün yapılmış, 30 kilometrelik bir mesafe üzerinden yapılan «Maraton» da kızlarda Canan Ateş ikinci, erkeklerde Erdal Acet üçüncü olmuştur.

Erkekler yarışmasının başında «Maraton» u iyi bir şekilde götüren Erdal Acet, Bulgar yüzücülerinin suları iyi bilmesi sebebiyle baştaki yerini koruyamamış ve üçüncü olmuştur.

Erkeklerde Bulgarlardan Kolkev'in birinci, Svetkov'un ikinci olduğu «Yüzme maratonu»nda Aydın dördüncü olmuştur.

Kızlarca Canan Ateş Bulgar rakipleri ile başa baş bir yarışma çıkarmış, ancak birinciliği az farkla İlva Nikolava'ya kaptırmıştır.

Altay da grup lideri oldu

ORHAN İLHAN
İzmir'den bildiriyor

Altay, İzmirspor'u 1 - 0 yenerek Toto Kupasında grubunun birincisi olmuştur. Siyah - Beyazlıların tek golünü 77. dakikada kafa ile Roland atmıştır.

Hakemler: Ertuğrul Dilek, İlhan Özkan, Faruk Aksel.

Altay: Nevzat - Yılmaz, Zinnur - Enver, Ali Rıza, Ayfer - Aytekin, Doğan (Roland), Mustafa, Oğuz, Aydın.

İzmirspor: Şakir - Mehmet, Erdinç - Mustafa, Vahit, Turgay - Selâhattin, Fethi, Mehmet, Duvançiç, Ender (Cihat).

DÜNKÜ MAÇLAR

Dün oynanan Spor - Toto ve özel maçlarda şu sonuçlar alınmıştır : Spor - Toto maçları : Şekerspor - PTT : 1—0, Gençlerbirliği - Demirspor : 1—1, Beylerbeyi - Kocaelispor : 1—1, Sarıyer - Edirnespor : 2—0, Balıkesirspor - Aydınspor : 2—1, Manisaspor - Ülküspor : 1—0, Kütahyaspor - Kayserispor: 2—2, Afyonspor - Konyaspor : 3—0, Boluspor - Zonguldakspor : 2—0, Orduspor - Kastamonuspor: 1—0, Adanaspor - Adana Demirspor : 0—0, Samsunspor - Trabzonspor : 2—0. Özel maçlar : Düzcespor - Vefa : 1—1, Eskişehirspor - Sakaryaspor : 1—0, Antalyaspor - Mersin idmanyurdu : 2—2.

DİĞER SPOR HABERLERİMİZ 7. SAYFADADIR

Kuzman, Beşiktaş ve G. Saray'ı beğenmedi

ÖZER YELÇE

DAHA «Amerika'da...» der demez Kuzman döndü ve «Amerika'da futbol yok...» diye bağırdı...

Evet, evvelki sezon Beşiktaşta oynadıktan sonra biraz da Amerikan stili futbolu denemek için yeni dünyaya giden ve ancak bir yıl o da zorluklar içinde **«Made in U.S.A.»** futbola dayanabilen Macar asıllı futbolcu Kuzman dün Yeşilköy hava alanına ayak basar basmaz bu sözleri söylüyordu...

«Amerikada futbol diye birşey yok. Adamlar nedense topdan kaçıyorlar. Bütün maç boyunca sadece sahanın içinde koşuyorlar. Onlarınkine futbol değil de «toplu atletizm» demek gerekir» diyor Kuzman futbolun yeni dünyasında oynanan oyun için.

Devamı Sa. 7. Sü. 2 de

NE DEDİLER ?

Çiriç
(Beşktaş Antrenörü)

66 Bütün takım iyi oynadı. Zaman zaman çok iyi pozisyonlara girdik. Fakat nedense forvet hattımız fırsatları değerlendiremedi. Müdafaamız forvetten daha başarılı bir maç çıkardı. Ancak Galatasarayın da büyük rakip olduğunu gözönüne alıp sezon başında böyle güç bir karşılaşma yapmanın zorluğunu da kabul etmek gerekir. İlk yarıda çok iyi bir oyun kurduk. Ancak ikinci devrede biraz çözüldük. Yeni transferler hemen takıma uydu. Yorucu lig maratonunda bu maçtaki hatâlarımızı telâfi edeceğimize inanıyorum... **99**

Kaloperovic
(G. Saray Antrenörü)

66 Galatasaray sezon başı olmasına rağmen gayet güzel bir oyun çıkardı. Hazırlık karşılaşmalarında alınan sonuçlar önemli değildir. Fakat takımın kondisyonu ve hareketlerini beğendim. Bütün gayem lige iddialı girmek. Yeni transferler güzel oynadı. Ancak onlar için hüküm vermek zamanı henüz gelmedi. Saha bozuk olmasaydı daha güzel ve zevkli bir maç olabilirdi. Taraftarlarımıza güzel br oyun seyrettirdik. Önümüzde az zaman var. Bu kısa süreyi değerlendirip liglere daha iyi başlayacağımıza inanıyorum... **99**

Milliyet RESİMLİ KISA HABERLER

DEVAM EDİLİYOR

Türkiye Binicilik Şampiyonası'nın engelli yarışmalarına dün de Ayazağa'da devam edilmiştir. Müsabakaları Fevzi Atabek Thirdman, Toto Yavru Peterpan, Levin Okçuoğlu Kongo, Üsteğmen İbrahim Murat Yüksel isimli atlarıyla birinci bitirmişlerdir. Yarışmalar bugün 14.00'den itibaren devam edecektir. Resimde Levin Okçuoğlu Kongo ile bir engel aşıyor. [MİLLİYET]

● Marmara Kupası Yat Yarışları önceki gece geç saatlerde sonuçlanmış ve birinciliği Nedim Özger'in Levent yatı kazanmıştır. Levent 15 saat, 30 saniye ile birinci olurken Fahir Çelikbaş'ın Karya adlı teknesi ikinciliği almıştır. Tatlı bir poyraz altında cereyan eden 90 millik müsabakayı Levent baştan sona kadar önde götürmüştür. Yarışta «en iyi zaman yapan» tekne de Semih Tuğlu'nun Plaisir'i olmuştur.

● 23. Uluslararası İstanbul Tenis Turnuvası bugün Tenis, Eskrim ve Dağcılık Kulübü kortlarında başlayacaktır. Turnuvaya Mandarino, Cox, Bowrey, Mc Millan, Maud, Wooldrisdge, Rodriquez, Moore gibi şöhretler de katılacaklardır.

İlânlarınızdan fayda bekliyorsanız
HABER'i
Tercih etmeniz lâzımdır.

HABER

KUPON
17
19-1-935

Beşiktaş Galatasarayı 2-1 yendi

İlk devreyi Sarıkırmızılılar galib bitirmişlerdi..

Dün lik maçlarından en mühim birisi daha oynandı, bitti.

Galatasarayla Beşiktaş heyecanlı ve enerjik bir oyunla karşılaştılar. Ve şampiyonluğa pusvanları üzerinde çok tesiri olan bu maç, Beşiktaşın galebesiyle bitti.

* * *

Takımlar sahaya çıktıkları zaman, dönen dedikodulara rağmen Beşiktaşlılar tam ve kuvvetli bir kadro ile göründüler. Kalede Mehmed Ali eski yerini almıştı.

Galatasaray takımında bazı değişiklikler yapılmış, muavin hattında genç oyuncu Fahir, muhacim hattında da Fazılın yerine Cafer oynuyordu.

İlk birkaç dakika top ortada dolaştıktan sonra, Galatasaray birden hâkim bir vaziyete geçti. 4 üncü dakikada bir seri vuruş da Münevverin çektiği şüt kalecinin elinden kurtulmakla güzel bir gol fırsatı hazırlamıştı. Fakat Galatasarayın ortadan itibaren üç sol taraf muhacimi, birbirine girerek bu mühim fırsatı kaçırdılar..

Galatasarayın tazyiki devam ediyor, Mehmed Ali güzel kurtarışları ve Galatasaray muhacimlerinin her zamanki gibi beceriksizlik etmeleri bunların neticesiz atlamasına sebeb oluyordu.

Beşiktaş epey sonra bu tazyikten kurtuldu ve Galatasaray kalesine inmeğe başladı.

Devre sonlarına yaklaşmış iki tarafın neticesiz akınları devam ediyordu.

Birden topu kapan Galatasaray'ın sağ açığı güzel bir şüt çekti. Mehmed Ali topu tuttu. Gene kaçırdı...

Cafer seri bir hareketle topa yetişti ve Galatasarayın yegâne golünü yaptı.

Devre de böylece 0—1 bitti.

İkinci devre gene sarıkırmızılıların hâkimiyeti ile başladı. Fakat Beşiktaş merkez muhacimi Nazım, çevik bir hareketle topu kaptı, soğuk kanlılıkla sürdü. Osmanı atlattı. Ve ustaca bir şütle (3) üncü dakikada beraberlik sayısını yaptı.

Bu golden sonra Galatasaray, hiç lüzumu yokken gayri şuurî bir hareketle müdafaaya çekildi. Ve artık hücumları seyrekleşmeğe başladı. Beşiktaş daha az fakat tehlikeli akınlarla rakib kaleye iniyordu.

Bu akınların birisinde Galatasaraya korner oldu. Sağdan atılan güzel bir ortalayış tam kalenin önüne düştü ve Hakkı sıkı bir

Beşiktaş kalesi önünde heyecanlı bir an

kafa vuruşiyle galibiyet sayısını yaptı.

Galibiyetten mağlûbiyete düşen Galatasaraylılar sinirlenmeğe ve ilk anlardan çok aşağı, fena bir oyun oynamağa başladılar. Takımda herkes adetâ birbirine düşmüştü.

Bundan sonra siyah beyazlılar hâkimiyeti tamamen aldılar ve bunu son dakikalara kadar idame ettirdiler.

Netice de 2—1 bitti.

* * *

Dün Galatasaray, oynadığı oyuna nazaran, kazanabileceği bir maçı kaybetti.

Geçen haftalara nazaran daha canlı,daha iyi oynamasına rağmen, akıllı davranmadığı ve muhacimler ilk devredeki mükemmel fırsatlardan beceriksizce istifade edemedikleri için, oyunun büyük bir kısmında hâkim oynadıkları ve ilk devreyi galib bitirdikleri halde işin içinden mağlûb çıktılar.

Beşiktaş ilk devrede fena, ikinci devrede iyiye yakın bir oyun oynadı.

Takımı galibiyete ulaştıran başta Nazım olmak üzere birkaç oyuncunun soğuk kanlılığı oldu.

Kaleci hem iyi, hem de fena oynadı. Çok şeyler kurtardı. Fakat topu alıb kaçırmakla kale önünde Galatasaraylıların istifade edemedikleri tehlikeli hareketler yaptı.

Dünkü oyundan sonra bir kere daha anlaşıldı ki, sinirlenmediği ve akıllı oynadığı zaman, Beşiktaşlılar neticeyi her zaman yüzde doksan lehinde bitirebilecek bir takıma maliktirler.

İzzet Muhiddin APAK

Genç takımlar

Genç takımlar maçında Beşiktaş Galatasarayı 0—1 yenmiştir.

B takımları

(B) Takımları maçında Galatasaray hükmen galib gelmiş ve yapılan hususi maçda takımlar 3—3 berabere kalmışlardır.

Topkapı-Eyüp

Beşiktaştaki ikinci küme maçında, Topkapı (Türk gücü kurumu) ile Eyüb karşılaşmışlardır.

Kümelerinin en kuvvetli iki takımı, baştan sona kadar heyecanla takib edilen zorlu bir oyun oynamışlar, ilk dakikalarda Topkapıdan Eminin attığı bir gole, Eyüb 35 inci dakikada bir serbest vuruş sırasında kafa vuruşiyle yaptığı golle mukabele etmiş ve ilk devre müsavi bir oyunla 1—1 berabere bitmiştir.

İkinci devre Eyüb daha hâkim oynamasına rağmen Topkapılılar tehlikeli hücumlarla rakib kaleye birkaç kere inmişler ve devre ortalarından sonra galibiyet golünü yapmışlardır.

Bundan sonra Eyübün mağlûbiyetten kurtulmak için sarfettikleri bütün gayret boşa gitmiş ve netice, geçen haftadan itibaren klüblerine yeni bir hız vermeğe başlıyan Topkapılıların (Türk Güçlülerin) 1—2 galebesiyle bitmiştir.

Istanbulspor (5) Beykoz (0)

Kadıköyündeki maçın ikinci devresi çok sinirli oynandı

Dün Kadıköyünde İstanbulspor Beykozu beklenmiyen büyük bir netice farkiyle mağlûb etti.

İstanbulspor, güzel bir oyun oynıyarak, ilk devrede berabere kaldığı rakibini 5—0 yenmiye muvaffak oldu.

Oyunun ilk anlarında İstanbulspor hâkimiyeti aldı, on dördüncü dakikada Reşadın soldan ortaladığı topu kapan Nevzad nefis bir şütle Beykoz ağlarına taktı ve günün en güzel sayısını yaptı. Buna mukabele etmek için Beykoz, canlabaşla çalıştı. Fakat 30 cu dakikada sağ açık Cihadın ortaladığı topu alan Reşad İstanbulsporun ikinci sayısını atmasına mani olamadı. Ve birinci devre başka bir şey yapılamadan bitti.

İkinci devre, oyun sert bir hava içinde oynandı. Beykozlular büyük bir gayretle rakiblerini sıkıştırmağa başladılar. Fakat dakikalar ilerledikçe hâkimiyet tekrar İstanbulspora geçti. 28 inci dakikada, soldan Beykoz kalesinin önüne düşen topu, Beykozlu İsmail yanlışlıkla kendi kalesine sokarak (3) üncü golün olmasına sebebiyet verdi.

Bu gol Beykozluları çok sinirlendirdi. Oyun tamamen çığırından çıktı. Hakem, Beykozdan iki, İstanbulspordan bir oyuncuyu sahadan çıkararak işin önünü aldı.

Biraz sonra Selâhaddin 4 üncü ve 40 ıncı dakikada da beşinci golü yaptı.

Oyun da 0—5 İstanbulsporun galebesiyle bitti. .

F. Poroy

(B) takımları

Beykoz - İstanbulspor (B) takımları maçı, sabahleyin, kar sahanın çizgilerini kapamış olduğundan, hakem tarafından tehir edilmiştir.

Anadolu-Beylerbeyi

Kadıköyündeki ikinci küme maçında Anadolu ile Beylerbeyi karşılaştılar.

Birinci devrede iki taraf da güzel bir oyun oynadı. Anadolu daha ağır basarak üç gol yaptı. İkinci devre Anadolu bir penaltı fırsatını kaçırdı, iki taraf da birer sayı yapamadılar ve oyun 0-0 bitti.

Taksimde

Fener - Süleymaniye maçı oynanamadı

Taksimde yapılması icabeden Fenerbahçe - Süleymaniye maçı oynanamamıştır.

Birinci kümenin emektar Süleymaniye takımı, oyuncularının ralarında çıkan bazı itilâflar dolayı sahaya çıkamamış ve ner hükmen galib gelmiştir.

Senelerdenberi mütevazi temsiz bir mesai gösteren Süleymaniyeler, kendilerine yakışan böyle işleri bırakarak kilerinin büyük buhranlar geçirbu sırada, hiç vakit gecirmehemen elele vererek emektarlerini yakışık alır bir hale melerini temenni ediyoruz.

Altınordu-Kasımpaşa

Taksimde ikinci gümedesimpaşa ile Altınordu karşılalar, maç oldukça meraklı oldu. İlk anlar Kasımpaşa hâkim oldumuş ve bir gol yapmıştır. Fabundan sonra hâkimiyet ikdevreye kuvvetli ve iyi bir takıgiren Altınorduya geçmiş, rane (2) gol yaparak ilk devre bitmiştir.

İkinci devreye gene Altınhâkim bir oyunla başlıyarak best vuruştan 1 gol yapmış, bunsonra Kasımpaşa oyunun sonkadar hâkim oynamışsa da bir yapmamış ve netice 1—3 miştir.

Baş ve diş ağrılarına en tesirli ilâçtır. Her eczanede vardır.

ALGOPAN

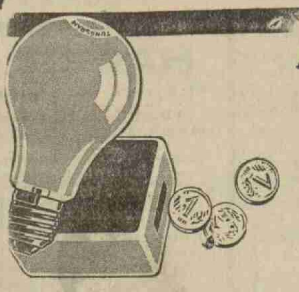

Ampul satın aldığınızda bir

TUNGSRAM

isterseniz

tasarruf etmiş olursunuz.

MAZON MEYVA TUZU MİDE ve PARSAKLARI FOŞALTIR KABIZLIK, HAZIMSIZLIK, MİDE EKŞİLİK ve YANMALARINDA, hamile kadınların vasıyanında faydalı ve zararsız bir ilâçtır. MAZON isim ve markasına dikkat. Deposu. MAZON ve BOTTON ecza deposu İş Bankası arkasında No 12 (7110)

Galatasaray Beşiktaş'ı ezdi: 3-0

Sarı - Kırmızılıların Siyah - Beyazlı rakiplerini adeta sahadan silip attıkları maçta golleri Tuncay (penaltıdan) Ahmet ve K. Mehmet yaptı.

HAKEMLER: Sedat Özselçuk (★★★) — Özer Kızıltan (★★★), Güngör Tuncel (★★★)

GALATASARAY: Yasin (★★★) — Ekrem (★★★), Muzaffer (★★★), Tuncay (★★★), Aydın (★★★) — B. Mehmet (★★★), Tarık (★★★), Ahmet (★★★★) — Metin (★★★), Gökmen (★★★), K. Mehmet (★★★★)

YEDEKLER: Nihat, Uğur, Samim, Korhan

ANTRENÖR: Brian Birch (★★★★)

BEŞİKTAŞ: Sabri (★) [Burak (★★)] — Ahmet (★★), Tayfun (★), Ergün (★★), Zekeriya (★★) — Atakan (★★), Sami (★) [Haldun (★)], Mustafa (★★) — Sanlı (★★), Bülent (★), Kahraman (★)

YEDEKLER: Hasan, İhsan, Kadir

ANTRENÖR: Aptullah Gegiç (★★)

NOTLAR: Hava açık, güneşli... Isı 8 derece... Hafif rüzgâr var... Saha çim... Oyunu biletli olarak takip edenlerin sayısı 42865 kişi... Elde edilen hasılat 627.998 lira... Galatasaray 11 korner, 12 serbest atış kullandı. Beşiktaş'ın kazandığı kornerlerin sayısı 5, serbest atışlar ise 23... Sarı - Kırmızılı takımda hafta arasında sakatlanan Bülent yerini alamadı. Oyunun ikinci yarısına Siyah-Beyazlı takım Sami'nin yerine Haldun'u alarak başladı. 64'üncü dakikada ise Beşiktaş kalecisi Sabri, Metin'le çarpışarak sakatlandı. Sabri, iki dakika sonra soyunma odasının yolunu tutarken, Siyah-Beyazlı kaleye Genç Takım kalecisi Burak geçti. Orta hakem Özselçuk, 22'nci dakikada penaltıya itiraz eden kaptan Sanlı ve 69'uncu dakikada da kasdî faul yapan Atakan'a sarı kart gösterdi.

METİN DÜŞÜRÜLÜYOR Oyunun 22 nci dakikası.. Metin, Beşiktaş kale sine yaklaşıyor. Fakat Ergün Galatasaraylı futbolcuyu faullü bir hareketle yere indiriyor. Bu hareketi ceza sahası dışından takip eden orta hakem, penaltı noktasını gösteriyor. [HÜSEYİN KIRCALI]

...VE TUNCAY GOLLERİN KAPISINI AÇIYOR Tuncay, penaltı noktasına diktiği topa soğukkanlı ve hesaplı bir vuruş yapıyor. Sabri kale içinde adeta çakılıp kalıyor. Top ağları bulurken, penaltı golü, Galatasaray'ın farklı galibiyetinin başlangıcı oluyor. [HÜSEYİN KIRCALI]

Birch'ün attığı zar

NAMIK SEVİK

Bu Galatasaray'ı kim durduracak?..

Geçen yıl bu sıralarda aynı soruyu sormuş ve pek çok tenkitlere uğramıştık... Hele Galatasaray'ın puan kaybettiği haftalarda telefonlar, mektuplar yağıyordu... İşte, durdu Galatasaray... Yok şu takım hızını kesti, yok bu takım nefesini kesti gibi sözler, yazılar...

Yalan mı?.. Bu üçüncü yıl... Tam bir disiplin içinde Galatasaray ligde hâkimiyetini sürüp

Devamı Sa. 10, Sü. 9 da

Çıkmak ve inmek

KAHRAMAN BAPÇUM

Galatasaray lider... Galatasaray çabuk, çevik, sağlam, sert... Hesaplı bir oyun kuruluşu, güvenilir bir sürü futbolcusu var Galatasarayın...

Bütün bunlar, söylenmese ve yazılmasa da, gerçek Galatasaray için...

Bir de Beşiktaş var: Futbolcusuz ve futbolsuz Beşiktaş.. Umutsuz, heyecansız, güçsüz Beşiktaş. Şartlar ne olursa olsun gene de futbolcu olarak kalabilen Sanlı ile Ergün'den başka (iig futbolcusu)

Devamı Sa. 10, Sü. 7 de

☆

YALNIZ Galatasaray vardı dünkü büyük maçta... Yalnız Sarı-Kırmızılı takımının futbolunu seyrettik. Beşiktaş'ı ise artık sadece formasının büyük adı kalmış bir ekip olarak izledik.. Neticede de, var olduğunu tribünlerdekiler gibi rakibine de kabul ettiren Galatasaray, sahadan güzel oyununa serpiştirdiği üç golle ayrıldı. Aslına bakılırsa, Sarı - Kırmızılıların o büyük oyunu için atılan bu üç gol az bile sayılırdı...

• • •

Bu sezon üçüncü şampiyonluğu kovalayan Galatasaray, daha 30. saniyeden itibaren Beşiktaş kalesini âdeta topçu ateşine tutmaya başladı. Siyah-Beyazlı ekip yeni yeni oyuna ısınırken, K. Mehmet rüzgâr gibi rakip ceza sahasına doğru indi. Sonra da topu Gökmen'in ayağından ağlara doğru giderken gördük. Fakat kaleci Sabri bir anda toparlandı ve sağa doğru yaylanarak gollük şutu kornerle önledi. Beşiktaş kalesi gol tehlikesini henüz atlamamıştı. Atılan korner topu-

Devamı 10, Sayfada

F.B. — Gördün mü yaptığını.. Senin yüzünden İâf işitiyorum...

Birch: «Sonucun bu kadar farklı olacağını ben de tahmin etmedim»

OĞUZ TONGSİR

Galatasaray — Beşiktaş maçından sonra, Sarı - Kırmızılıların soyunma odasında bir sevinç havası hüküm sürmekteydi. Yönetim Kurulu üyeleri, futbolcuları teker teker tebrik ediyor, bundan sonraki maçlarda da, kendilerinden, böylesine başarılı sonuçlar beklediklerini belirtiyorlardı.

Galatasaray soyunma odasının en sevinçli adamı şüphesiz Brian Birch idi. İngiliz antrenör, sonuçtan memnun olduğunu belirterek şunları söylüyordu:

«Sonucun, bu kadar farklı ola-

Devamı Sa. 10, Sü. 3 de

G. SARAYDA FARKLI OLAN NEDİR?

COŞKUN ÖZARI

Teknik, taktik, kondisyon, ferdî yetenek, oyun disiplinine uyma, kendine ve arkadaşlarına güven, mesleğini sevme, iyi hazırlanma, ciddiyet...

Galatasaday — Beşiktaş maçını seyrederken, seyre değer takım olarak sahada görünen Galatasarayın, aklıma gelen, bir futbol takımında bulunması gereken özel ve genel değerlendirmesini yaptım..

Evvelâ, Galatasaraylı futbolcular teker teker kendilerini her maça hazırlıyorlar... Özel hayatlarına gereken önemi veriyorlar... Sonra antrenörlerinin karşısına idmana hazır geliyorlar... Antrenörleri de iyi çalıştırıcılığı ile böylesine dolu vücutlara en iyi fizik gücü veriyor ve doksan dakika için ayarlıyor... Galatasaraylı futbolcuların maçlardan evvelki yaşantıları da kollektif... Bu dış koli-

Devamı Sa. 10, Sü. 3 de

mikrofonla maç

CAN BARTU

Mücadelesiz galibiyet

22. dakika.. Galatasaray ilk saniyelerde başlayan baskısını devam ettiriyor.. Ekrem orta bayrağın dibinden yuvarladı, sağaçık yerine. Büyük Mehmet kaptı ve sağiçe döndü, hemen havalandırdı ceza yuvarlağına.. Tayfun, Gökmen'den fazla sıpladı, kesti kafayla Sanlı.. Orta yuvarlakta... Soliçe uzattı... Kahraman... Yerden sağaçığa gön, deriyor.. Araya girdi Tuncay geri pası... Yasin'de... Gala-

Devamı Sa. 10, Sü. 3 de

OLAĞANÜSTÜ BİR TAKIM: G. SARAY

CAN BARTU

Beşiktaşın karşısında olağanüstü bir rakip vardı. Fizik kondisyonları, morralleri, maç kazanma azimleri, maça asılma güçleriyle, kısa bir deyişle her yönleriyle tam numara aldı Galatasaraylılar. Gerek defansta kapanışları, gerekse Gökmen'le Küçük Mehmet'i gol pozisyonlarına kaçırışlarındaki çabukluklu örnek bir futbol oynadılar.

Öte yandan, Büyük Mehmet'in dikkatle orta sahaya çekilmesi ve iki ileri adama pozisyon hazırlamak üzere pusuya yatışı, istediği zaman ne kadar akıllı bir futbolcu olabileceğini gösterdi.

Devamı Sa. 10, Sü. 8 de

PERDEYİ K. MEHMET KAPATTI Maçın 57'nci dakikası. Ahmet'in şutu kaleci Sabri'nin göğsünden dönüyor. Topu iyi takip eden K. Mehmet de, resimde görüldüğü gibi Galatasaray'ın üçüncü golünü yapıyor. [ÖZDEMİR GÜRSOY]

RAKİPTEN ÖNCE KENDİ KENDİNİ YENDİREN TAKIM BEŞİKTAŞ

SAİM KAUR

Evet beklendiğinden çok kolay ve farklı bir yenilgiye uğrayan Beşiktaş dün herşeyden önce, akibetini kendi kendine hazırlayan futbol yönünden çok fakir bir ekip görünüşündeydi.

Siyah—Beyazlı takım Sabri—Zekeriya—Ergün—Tayfun—Sami ve Sanlı gibi eski fakat ekserisi formsuz altı futbolcunun yanına beş genç serpiştirilerek kurulurken, ortaya konan karmanın doksan dakika içinde göze çarpan başlıca eksiği oyun disiplininden tamamen yoksun oluşu idi. Gençler veri-

Devamı Sa. 10, Sü. 4 de

NOTLAR

HAKEM SARI KARTINI DÜŞÜRDÜ...

İhsan Biricik

• Galatasaray, şimdiye kadar Beşiktaş'la oynadığı maçların en rahatını dün oynadı. Ve hatta Sarı—Kırmızılılar ligdeki en kolay müsabakalarından birini çıkardılar. Stadyomu dolduran Beşiktaş taraftarlarıyla birlikte Fenerbahçeli taraftarlar da Siyah—Beyazlılar lehine tezahürat yaptılar ama, özellikle ikinci yarıda hiçbirinden çıt çıkmadı.

Devamı Sa. 10, Sü. 5 de

Galatasaraylı ve Beşiktaşlı futbolcuların ak ve karaları

TURGAY ŞEREN

Dün seyrettiğim Galatasaray - Beşiktaş maçını her yönü ile ağır basan takım Sarı-Kırmızılılardı. Doğrusu ya iki tarafın oynadığı futbolu, futbolcularını, oyun tarzlarını, maçtan önceki teknik düşünüşlerini, en mühimi kondisyonlarını bir terazi ye koyup tartsak, terazinin ağır yönü gene tamamen Galatasaray'ın olurdu. Düşündüm. Koca Beşiktaş sahaya ne yapmak için çıkmıştı? Gol yememek için mi, gol atmak için mi, defans.f bir oyun tarzı mı idi düşündükleri? Yoksa açık mı oynamak istiyorlardı? Baktım baktım, pek birşey anlayamadım.

Devamı Sa. 10, Sü. 7 de

Geleneksel Spor Yazarları Kupası'nda ikinci maç dün oynandı

Beşiktaş ile Galatasaray yenişemedi

1-1

19.520 seyircinin 2.821.500 lira ödeyerek izlediği karşılaşmanın gollerini ilk yarıda Ziya, ikinci yarıda Mustafa attı...

Galatasaray'ın değişik bir tertiple oynadığı maçta, Sarı-Kırmızılı takımın antrenörü Tamer Kaptan sahaya çıkmadı... Kaptan Fatih ise yedekler arasında bile yoktu...

Beşiktaş, rakibine oranla daha üstün oynamasına rağmen, ikinci yarıdaki beraberlik golüne engel olamadı... Siyah-Beyazlı takımda Kadir ve Ziya göz doldururken, Serdar durgun bir oyun çıkardı...

HAKEMLER: Sina Özcan (★★), Ahmet Koçay (★★), Yusuf Kukul (★★)
BEŞİKTAŞ: Rasim (★★★) - Kemal (★★), Mehmet Ekşi (★★★), B. Halûk (★★), Kadir (★★★) - Ziya (★★★), Samet (★★) [Akif (★)], Serdar (★★) - Necdet (★★), Bora (★) [Haluk (★★)], Fikret (★)
YEDEKLER: Mustafa, Öner, Ulvi, Süleyman, Burhan, Cem.
TEKNİK DİREKTÖR: Metin Türel (★★)
GALATASARAY: Haydar (★★) - Müfit (★★), İbrahim (★★) [Erdoğan (★★)], Ümit (★★), B. Metin (★★) - B. Mustafa (★★), Cüneyt (★★), Cengiz (★★) - K. Metin (★★) [Gürcan (★★★)] - Öner (★★), Kemal (★) [Murat (★★)]
YEDEKLER: Eser, Furkan, Turgay
TEKNİK DİREKTÖR: Brian Birch (★★)

ŞANSAL BÜYÜKA

NOTLAR: Hava açık, güneşli... Saha futbol için elverişli... Tribünlerde, gişelere 2.821.500 lira ödeyen, 19.520 seyirci var... Galatasaray'da antrenör Tamer Kaptan sahaya çıkmadı... Kaptan Fatih ise yedekler arasında bile görünmedi... Sarı - Kırmızılı takımın kaptanlığını Cüneyt yaptı... Beşiktaşlı taraftarlar, Fenerbahçe maçında kusursuz futbol oynayan kaleci Mustafa'ya sevgi gösterilerinde bulundular...

★

Ligin başlamasına bir hafta kaldı...

Ama ne Beşiktaş, ne de Galatasaray, henüz büyük maratona hazır değiller...

Devamı S. 10 S. 1'de

Beşiktaş, Özer'le anlaştı...

Beşiktaş, Adanasporlu Özer'le anlaşma yapmıştır.

Özer, Beşiktaş'ın üçüncü lig maçında sahaya çıkacaktır.

Öte yandan Özer'le üç yıllığına anlaşan Beşiktaşlı yöneticiler, kendisinden çok ümitli olduklarını söylemişlerdir.

Özer'in, Beşiktaş Kulübü'ne 3.900.000 liraya mal olduğu bildirilmiştir.

1-0

Gol Ziya'dan

Beşiktaş, 23. dakikada öne geçti... Sarı - Kırmızılı defanstan dönen topa Ziya çok sert vurdu... Meşin yuvarlak İbrahim ve Cüneyt'in arasından geçip fileleri buldu...

(YILMAZ CANEL)

TURGAY ŞEREN

Futbol Komedisi...

Liglerin başlamasına üç-beş gün kaldı... Gel gör ki, iki büyük İstanbul takımımız hâlâ daha geçen yıldan dersini almamış gibi gözüküyor... Dün, Galatasaray'la Beşiktaş'ın ortaya koy-

Devamı S. 10 S. 6'da

CAN BARTU

Beşiktaş derlenip toplanıyor, G.Saray'da ise en ufak bir kıpırdanma yok...

● Yazısı 10. Sayfada

1-1

Gol Mustafa'dan

Galatasaray, 69. dakikada beraberliği yakaladı... Murat'ın ortasına Mustafa vurdu... Top, kaleci Rasim'i geçti, önce direğe vurdu, sonra fileleri buldu...

(YILMAZ CANEL)

NE DEDİLER?

Metin Türel: «G. Saray'a oranla daha derli toplu oynadık»

KEMAL GÖNÜLTAŞ

Geleneksel Türkiye Spor Yazarları Kupası'nda ilk maçını Galatasaray'la oynayan Beşiktaş Takımın Teknik Direktörü Metin Türel, 1-1'lik beraberlikten sonra şöyle konuşmuştur:

"Galatasaray'a oranla daha derli toplu oynadık. Özellikle ilk yarıda üstündük. Fakat be-

Devamı S. 10 S. 10'da

Moralinin bozuk olduğunu söyleyen Fatih, Adana'ya gitti...

Galatasaray futbol takımının kaptanı Fatih, yöneticilere moralinin bozuk olduğunu söylemiş ve Adana'ya gitmiştir.

Sarı-Kırmızılı kaptan, Adana'ya gitmesi nedeniyle, takımının dün Beşiktaş ile yaptığı maçta yerini alamamıştır.

FATİH

Beşiktaş'ın genç futbolcusu Fikret G. Sarayli Cüneyt ile mücadele ederken (Yılmaz CANEL)

Maçı hafife almanın cezası

HALİT KIVANÇ

★ Garip bir hava içinde başlamıştı maç. Fenerbahçe, bu Galatasaray'a 5 tane atmıştı, Beşiktaş da o Fenerbahçe'yi yendiğine göre, soru, Siyah - Beyazlıların bugün kaç tane atacağı idi. İşte Beşiktaş, bu duygu ile başladığı oyundan galibiyetle ayrılamadı. "Nasılsa atacağız" rahatlığı içinde rahatsız olacağı bir sonuca kadar gitti. Maçın özeti buydu: Beşiktaş rakibini ve oyunu hafife almanın cezasını ağır ödedi.

★ Galatasaray takımı pek öksüz çıkmıştı sahaya. Sanki deplasmanda idi. Tribünde uçuşan bayrakları, coşturan taraftarı yok gibi idi. Demek küsmüştü Sarı - Kırmızılı taraftar. Ama Galatasaraylı futbolcular

Devamı S. 10 S. 9'da

Cumhuriyet

15 MART 2022 SALI

İstanbul	5/0	Antalya	14/3	Artvin	4/2	Trabzon	5/2	Diyarbakır	8/-3	Aydın	12/1	Atina	12/6	Londra	15/4	Madrid	18/7	Lizbon	16/11
Ankara	4/-5	Bursa	5/-2	Çanakkale	9/1	Sivas	-2/-11	Erzurum	-1/-6	Gaziantep	7/-3	Berlin	12/2	Moskova	-1/-6	Amsterdam	14/3	New York	14/3
İzmir	11/3	Adana	11/0	Balıkesir	6/-3	Kars	-4/-12	Eskişehir	4/-5	Konya	0/-8	Girne	14/6	Paris	17/9	Roma	14/6	Tokyo	17/9

Sarı-Kırmızılılar, Beşiktaş'ı Nef Stadyumu'nda Kerem'in ilk yarıda attığı iki golle devirdi

G.SARAY ERTELEMEDİ

SPOR TOTO SÜPER LİG
PUAN DURUMU

TAKIM	O	G	B	M	A	Y	AV	P
Trabzonspor	29	21	7	1	56	23	33	70
Konyaspor	29	16	7	6	47	31	16	55
Fenerbahçe	29	14	8	7	48	34	14	50
Başakşehir Fk	29	14	5	10	41	29	12	47
Alanyaspor	29	13	7	9	53	47	6	46
Hatayspor	29	14	4	11	47	45	2	46
Adana Demir	29	12	9	8	44	31	13	45
Beşiktaş	29	12	9	8	43	38	5	45
Karagümrük	29	11	7	11	33	43	-10	40
Kayserispor	29	10	8	11	43	45	-2	38
Galatasaray	29	10	8	11	39	42	-3	38
Antalyaspor	29	10	8	11	30	35	-5	38
Sivasspor	29	9	10	10	38	37	1	37
Gaziantep	29	10	7	12	37	41	-4	37
Kasımpaşa	29	9	8	12	43	43	0	35
Gzt Giresun	29	10	5	14	31	33	-2	35
Altay	29	8	5	16	30	41	-11	29
Göztepe	29	7	6	16	36	48	-12	27
Çaykur Rize	29	6	5	18	26	53	-27	23
Yeni Malatya	29	5	5	19	23	49	-26	20

G.SARAY: 2 - BEŞİKTAŞ: 1

STAT: *Nef*

HAKEMLER: *Atilla Karaoğlan, Serkan Ok, Candaş Elbil*, **VAR:** *Y.Kemal Uğurlu*

G.SARAY: *Pena, Omar (dk. 67 Boey), Nelsson, Marcao, Aanholt, Taylan, Berkan, Emre (dk. 67 Babel), Feghouli (dk. 46 Cicaldau), Kerem (dk. 80 Ömer), Muhammed (dk. 67 Gomis)*

BEŞİKTAŞ: *Ersin, Rosier, Necip, Vida, Umut, Atiba (dk. 46 Josef), Can, Ghezzal, Teixeira (dk. 79 Rıdvan), Kenan (dk. 39 Larin), Güven (dk. 39 Batshuayi)*

GOLLER: *Dk. 22 ve dk. 32 Kerem, dk. 85 Rıdvan*

SARI KARTLAR: *Cicaldau, Muhammed, Ömer; Atiba, Ersin, Ghezzal, Josef*

HEM ISLIK HEM ALKIŞ - Nef Stadı'ndaki 41 bin taraftar, maç öncesi stat hoparlörlerinden ismi anons edilen Torrent'i ıslıkladı. Tribünler, derbi galibiyetini futbolcularıyla saha içinde sarılarak kutlayan İspanyol hocayı alkışlarla destekledi.

KARAVELİ'DEN FARKLI 11 - Beşiktaş Teknik Direktörü Önder Karaveli, Siyah-Beyazlıların 2-0 geriye düşmesinin ardından 39. dakikada Kenan ve Güven'i çıkardı. Larin ile Batshuayi oyuna dahil oldu. Kararı beğenmeyen Güven direkt soyunma odasına gitti. Karaveli, 46'da Atiba'yı kenara alıp Josef'i sahaya sürdü.

● Pena: Benim hatamda gol yedik. Önemli olan galibiyetti. Muslera'ya hayatım boyunca teşekkür edeceğim, bana hep yardımcı oluyor.

Kerem takımına 3 puanı getirdi.

Önce kriz sonra barış

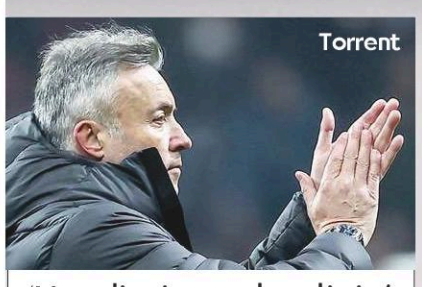

Torrent

Çebi ve Elmas maçı yan yana izledi.

Derbinin ertelenmesi konusunda yaşanan gerginlikte birbirlerine yönelik sert açıklamalarıyla son 3 güne damga vuran G.Saray Başkanı Burak Elmas ile Beşiktaş Başkanı Ahmet Nur Çebi, Nef Stadyumu'ndaki mücadeleyi protokol tribününde yan yana izledi. Çebi'nin 2-0 biten ilk yarının ardından stattan ayrıldığı öğrenildi.

KEREM-MUHAMMED YILDIZLAŞTI - G.Saray'ın iki golünde Kerem ve Muhammed imzası vardı. Kerem 2 gol, Muhammed 2 asist yaptı. Kerem'in ilk golünde top kaleye 111 km. hızla gitti. Genç oyuncu ayrıca Süper Lig'de ilk kafa golünü kaydetti.

BEŞİKTAŞ'IN İSYANI 'VAR' - Beşiktaş, G.Saray'ın 2. golü öncesinde Muhammed'in topu alırken Umut'a faul yaptığı itirazında bulundu. Hakem Karaoğlan ile yardımcısı Serkan Ok pozisyonu devam ettirdi. VAR'dan izleme tavsiyesi gelmedi. İkinci devre Boey'in Rıdvan'ı; Nelsson'un da Larin'i çektiği pozisyonlarda Beşiktaş penaltı bekledi ancak Karaoğlan devam dedi. VAR'dan müdahale gelmedi. Aanholt'un Batshuayi'ye müdahalesinden de penaltı çıkmadı.

G.SARAY KIRMIZI BEKLEDİ - Maçın 27. saniyesinde taç çizgisinde Ghezzal'ın tabanıyla Kerem'in arka adalesine müdahalesinde ve 64'te Josef'in arkasındaki Cicaldau'ya omzuyla vurmasında G.Saray kırmızı kart bekledi. Hakem Atilla Karaoğlan, Ghezzal'a kart vermedi, Josef'e sarı gösterdi. VAR iki pozisyona karışmadı. G.Saray, ilk yarıda sarısı olan Atiba'nın topa elle müdahalesinde kırmızı itirazı yaptı. Karaoğla devam ettirdi. 90+6'da kaleci Ersin'in ceza sahası dışında Gomis'e müdahalesinde kart ve faul çıkmadı.

ÇİZGİDEN ÇIKARDILAR - Beşiktaş'ın 15. dakikadaki kornerinde G.Saray kalesine aşırtılan topu Omar çizgiden çıkardı. 65'te Muhammed'in şutunda Vida topu çizgi üzerinden uzaklaştırdı. 16. dakikada Beşiktaşlı Teixeira'nın şutu direkten döndü.

3 İSİM CEZALI - Derbide sarı kart gören oyunculardan Beşiktaş kalecisi Ersin ile G.Saraylı Muhammed ve Ömer cezalı duruma düştü.

'Kendimize gelmeliyiz'

● **Torrent:** Taraftarımız için büyük bir derbi olduğunu biliyorduk. Barcelona maçı öncesinde de kazanmak önemliydi. Barcelona ve Beşiktaş'a karşı çok büyük efor harcadık. Kendimize gelmemiz ve tam gücümüzle Barcelona'ya karşı mücadele etmemiz gerekiyor.

'Sorumluluk benim'

● **Önder Karaveli:** Kazanmayı hak edecek bir oyun oynamadık. Sorumluluk bana ait. Kendimi acımasızca eleştiren biriyim. Penaltı pozisyonuyla ilgili (Nelsson-Larin) herkes yorumunu yapacaktır.

'ÇOK NET ÇEKTİ' - **Larin:** Böyle maçlarda neden VAR'a gidilmediğini anlamıyorum. Çok net rakip formamdan çekti. Derbide nasıl VAR'a gidilmiyor. Çok net bir penaltıydı.

● **Rıdvan:** G.Saray derbisine çok iyi çalıştık ancak bir türlü istediğimizi yapamadık. Gerçekten üzgünüz.

'Gerekeni yapacağız'

● **Kerem:** Perşembe günü taraftarlarla birlikte Barcelona'ya gerekeni yapacağız. Lyon'un beni izlemesi güzel bir şey ama benim işim sahada. G.Saray'a faydalı olmak ve iyi oynamak istiyorum.

Adnan Dinçer

Kerem'in gecesi

İki takım ilk 20 dakika oyuna hızlı ve baskılı başlamak istedi. Ancak Beşiktaş, kaptırılan toplar ile defans hatalarıyla **Kerem**'in usta ve harika çıkışlarla attığı gollere boyun eğince derbide sonuç belli oldu. **Rosier**'in atak yapma ve dripling hastalığına Kerem cezayı kesti. Daha 2 sene önce onu Erzincanspor dışında kimse tanımıyor, önemsemiyordu. Ama o takımının ve derbinin golcüsü oldu. Futbolda çabukluk, sezgi ve golcülük nasıl anlatılırsa hepsini gösterdi Kerem. Gecenin yıldızıydı.

Beşiktaş'ın gelecekle ilgili sorunları büyük! **Önder Hoca** kumar oynadı tutmadı. Oysa tarihe geçebilirdi. **Ghezzal** topla buluşamadı desek yeridir. Bu kadar iştahlı G.Saray ve bu kadar yanlış 11'le mücadele edecek Beşiktaş beklemiyordum. Mutlaka bir nedeni vardır! İkinci yarı **Josef**'in orta alanı toparlaması **Larin** ve **Rıdvan**'la kazanma arzusu Beşiktaş'a yetmedi. G.Saray'da **Muhammed**'in oyundan çıkartılması yanlıştı. İki takım hocalarının hataları dikkat çekti.

Gülengül Altınsay

Hakemlerle sınav!

"Abesle iştigal" diye bir laf vardır; aynen öyle. G.Saray Başkanı'nın maçı ertelemek için başlattığı polemik boşla uğraşma işinden başka bir şey değildi. Aslında pragmatik açıdan erteleme, sakatı bol Beşiktaş'a yarayacaktı. Neyse maç bu polemiği tekzip edercesine hızlı başlıyor. G.Saray topla daha çabuk oynayarak giderek oyuna ağırlığını koyuyor. Gol geldi gelecek... Önce Beşiktaş savunmasının hatası, sonra başlangıcında faul olsa da VAR'a da gitmeden sayılan golle Cim-Bom 2-0 yapıyor. Bunda rakibini rahat oynatan Beşiktaş'ın da yanlış ilk 11'le çıkan **Önder Hoca**'nın da rolü var.

Hatasını anlayan Karaveli erken oyuncu değiştiriyor; 39'da **Batshuayi** ve **Larin**'i, 46'da **Josef**'i oyuna alıyor. G.Saray 2. yarıya savunmaya çekilerek, kontratak arayarak başlıyor. Top Beşiktaş'a gelince yavaşladığından ataklardan sonuç çıkmıyor. Oysa ki G.Saray az ama öz geliyor. Ve sonuçta Kartal, **Rıdvan**'la 1 gol bulsa da maç öncesi gerginlik Cim-Bom'a doping oluyor; 3 puanı alıyor. Bu arada anlaşılıyor ki Beşiktaş'ın hakemlerle zorlu sınavı da devam ediyor.

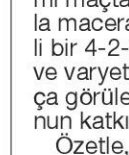

Ebru Kılıçoğlu

Derbi morali

Torrent geldiğinden beri belki de ilk defa sorgulanmadığı bir maç yönetiyor. Beşiktaş karşısında oynanan futbolla tüm puan kalıplarını adeta temize çekiyor. Onun yönetiminde geçen 10 resmi maçtan sonra anlaşılıyor ki Torrent asla macera peşinde koşmayacak. Terbiyeli bir 4-2-3-1'le çıkacak rakipleri karşısına ve varyete yapmayacak. Tabii artık açıkça görülen kondisyon artışı ve motivasyonun katkısıyla.

Özetle, G.Saray, Beşiktaş karşısında uzun zamandır olmadığı kadar baskılı bir futbol oynuyor. Yaptığı hataları hızlı telafi ediyor. Bol pozisyona giriyor ve bunların çoğunu da organize ataklarla gerçekleştiriyor. Barcelona maçı sonrası futbolcuların yükselen güven seviyesinin etkisi büyük. Buna Beşiktaş'ın tutuk ve rakibine boşluk bırakan oyunu eklenince 22 ile 32'de her ikisi de **Muhammed**'in asisti ve **Kerem**'in vuruşuyla tamamlanan 2 golü bulan taraf G.Saray oluyor. Beşiktaş'ın son dakikalarda artan baskısı yorulan G.Saray savunmasıyla eşleşince, konuk ekip 85'te **Rıdvan**'la golü buluyor. Devamında gelen yoğun baskı skoru değiştirmeye yetmiyor. G.Saray 3 puanlık moralle Barcelona maçını beklemeye başlıyor.

KISA... KISA... KISA... KISA...

● **LILLE** forması giyen Zeki Çelik, Fransa Ligi'nde haftanın 11'ine seçildi.

● **ECZACIBAŞI,** Voleybol Cev Kupası Finali ilk maçında bugün Stuttgart'la, Halkbank Challenge Kupası Finali 1. ayağında Narbonne ile karşılaşacak.

● **VOLEYBOL** Efeler Ligi / G.Saray-Plevne: 3-0.

GÜNÜN PROGRAMI

● **BASKETBOL** - Eurocup (20.00- S Sport 2) Bursa-Bresse.

● **VOLEYBOL** - CEV Kupası Finali (19.00-TRT Spor) Eczacıbaşı-Stuttgart. Challenge Kupası Finali (17.00-TRT Yıldız) Halkbank-Narbonne.

ADANA ALTILI GANYAN

6-7-1	4-8-1	8		6-5-3	2	8-13-9		
9-3	7-5			1-4-2		1		

KOCAELİ ALTILI GANYAN

2-3-7	7-3-2	1-2-6	2	1-4	9			
4-5-1	1-6	4			1-7			

Yayın ihalesinde ilk adım atıldı karar TFF'nin

Saran ve TRT'den hamle

● Süper Lig ile 1. Lig maçlarının yayın ihalesinde 8 paketin 7'si için imzalar atıldı. TFF, sözleşmeleri ihale komisyonuyla değerlendirip karar verecek. Saran Group; Paket 1-B (324 milyon TL-68 maç Süper Lig), Paket 1-C (30 milyon 375 bin lira-36 maç Süper Lig), Paket 1-E (16.2 milyon TL-Dijital platformlar özet), Paket 2 (84 milyon TL-Süper Lig bahis platformları yayını), Paket 3 (84 milyon TL-Süper Lig ve TFF 1. Lig bahis platformları, internet TV, GSM şebekeleri canlı yayını) için sözleşmeyi imzaladı. TRT, TFF 1. Lig canlı yayın ve özeti ile Süper Lig özetleri, Süper Lig canlı radyo yayın paketlerine imza attı.

SÜPER LİG'DE DÜN

BAŞAKŞEHİR: 0
ANTALYASPOR: 1

GİRESUNSPOR: 2
GAZİANTEP: 1

Trabzon rekor istiyor

● Trabzonspor, puan rekoru peşinde. Bordo-Mavililer, Göztepe'yi yenip puanını 70'e yükseltti. Fırtına, bu hafta Çaykur Rize'yi yenerse 73 puanla lig tarihinde en çok puan topladığı 1995-96 sezonunun 30. haftasındaki performansını yakalayacak. Trabzonspor, ligde 21 haftadır liderlik koltuğunda oturuyor.

F.Bahçe'de Altay farkı

● F.Bahçe, kaleci Altay Bayındır'ın sakatlıktan dönüşüyle Süper Lig'de çıktığı son 5 maçın 4'ünden galibiyetle ayrıldı. Bu maçlardaki kurtarışlarıyla takımını ayakta tutan genç eldiven 5 karşılaşmada 5 gol yedi. Alanyaspor maçında 9 topu çıkaran Altay, kariyerinde en çok kurtarış yaptığı karşılaşmayı oynadı.

Dün gece Başkentte Beşiktaşı çok başarılı bir oyundan sonra Turan ve Ayhan'ın golleri ile 2-0 yener

G.SARAY CUMHURBAŞKANLIĞI KUPASINI ALDI

Sarı-Kırmızılılarda 4, Siyah-Beyazlılarda 7 as oyuncu yoktu. Kupayı G.Saray'a Sunay verdi

90. DAKİKANIN ÖTESİ

Beşiktaş Antrenörü Spajiç dedi ki:

«Demirspor maçı bize pahalıya maloldu...»

TURHAN DOĞU, ANKARA'dan bildiriyor

DÜN Cumhurbaşkanlığı Kupasını kazanan Galatasarayın soyunma odası bir bayram havası yaşıyordu. Koskoca Kupa ile kapıdan içeri giren Kaptan Metin, başta Gündüz Kılıç olmak üzere yöneticiler tarafından öpücük yağmuruna tutuluyor ve bu hareket bütün futbolcular için bir bir tekrarlanıyordu. Kısacası, Sarı - Kırmızılı renklere âşık herkes kucaklaşıyor, öpüşüyor ve birbirlerini tebrik ediyordu.

Sarı - Kırmızılı yuvanın içinden yetişen ve bu renklere yıllarca futbolcu, antrenör ve teknik direktör olarak emek veren Baba Gündüz ise mütebessim bir çehre ile şu şekilde konuşuyordu:

«İlk defa ihdas edilen ve kupaların en önemlisi olan Cumhurbaşkanlığı Kupasını, bu şerefli kupayı kazanan çocuklarımı başta tebrik etmeyi bir görev addederim. Galatasaray bu galibiyetle belki de Beşiktaşı değil, şanssızlığını yenmiş ve bir dönüm noktasına ulaşmıştır. Bu kupanın bize uğur getireceğine inançlıyım.»

Siyah - Beyazlıların soyunma odasında ise çıt çıkmıyordu. Konuşan sadece Spajiç oldu. Yugoslav hoca şöyle diyordu:

«Demirspor maçı bize pek pahalıya mal oldu. Faruk'un cezası, Suat'ın hasta olmaları yanısıra Sanlı, Yusuf ve Süreyya'nın sakatlıkları kupayı kaybetmemizde başlıca rolü oynamıştır. Evet, AJAX maçını nazarı itibare almamış değiliz. Ama bu durumda olan futbolcuları da sahaya çıkarmamız günah olurdu.»

ŞAMPİYONLAR ŞAMPİYONU

Türkiye Kupası Şampiyonu Galatasaray, Türkiye Lig'i Şampiyonu Beşiktaş'ı su götürmez bir netice ile mağlûp ederken, ilk defa ihdas edilen manevi değeri çok büyük Cumhurbaşkanlığı Kupası'nı da alıyordu. Memleketimiz için «Şampiyonlar Şampiyonu» demek olan bu Kupa dün geceki 90. dakikalık çetin mücadeleden sonra kaptan Metin'in elinde olduğu halde 19 Mayıs Stadını dolduran ve çılgınca tezahürat yapan seyircilere heyecanlı dakikalar yaşattı. Resimde Galatasaray Kaptanı Metin Oktay, Cumhurbaşkanlığı Kupası ile şeref turu yaparken görülüyor [Telefoto Milliyet Asaf Uçar - Ankara. İstanbul]

Modern futbole göre takım kadroları

Son Dünya Kupası, futbolda bir reformun iyice yerleşmesine imkân yaratmış ve takımların artık klâsik dizilişle değil, oynadıkları taktiklerle yazılması gerçeğini ortaya koymuştur. İşte «MİLLİYET» de bu alanda öncülük ederken, modern futbolün yeni kuralına uymakta ve takımları oynadıkları taktiklere göre sıralamaktadır. İlk olarak, dün geceki Cumhurbaşkanlığı Kupası maçının tertiplerini yeni futbol anlayışı ile ve her iki takım antrenörünün verdikleri taktiklerle sunuyoruz:

STAD: 19 Mayıs
SEYİRCİ: 33583 Kişi
HASILAT: 246.695 TL.
HAKEMLER: Sabahattin Ladikli (★★★★), Hamza Özdağ (★★★), Nevzat Tansuk (★★★).
GALATASARAY: Bülent (★★★★) - Tuncer (★★★) Mustafa (★★★), Ahmet (★★★★), Bahri (★★★) - Ergün (★★★★), Ayhan (★★★★), Turhan (★★★★) - Yılmaz (★★★) Metin (★★★), Uğur (★★★).
BEŞIKTAŞ: Sabri (★) [Neemi (★★★)] - Erkan (★★) Kaliçanin (★), Kaya (★★★★), Fehmi (★★) - Sami (★★), Cevdet (★★) K. Ahmet (★★★) - Coşkun (★★★), Ahmet Şahin (★), Fethi (★★).
GOLLER: Dk. 10 Turan 1—0 Dak. 13 Ayhan (2—0).

NAMIK SEVİK
ANKARA'dan bildiriyor

Galatasaray 2—0 lık avantaja rağmen zaman. zaman da gol aradı. Resimde Sarı-Kırmızılı takımın sağaçığı Yılmaz'ın tehlikeli bir atağı görülüyor. [Telefoto: H.A.]

TÜRKİYE Ligi Şampiyonu Beşiktaş'ı 2-0 yenen Türkiye Kupası Şampiyonu Galatasaray, ilk Cumhurbaşkanlığı Kupasını kazanmıştır.

Taşıdığı öneme rağmen maçın futbol bakımından yüksek kalitede geçmeyişinde Beşiktaşın esas kadrosundan Yavuz, Suat, Süreyya, Yusuf, Sanlı, Faruk ve Güven'in takımda yer almayışlarının rolü büyük olmuştur.

Bir form ve moral krizi geçirmekte olan Galatasaray ise; canlı başladığı oyunun ilk dakikalarında kazandığı gollerle elde ettiği avantajı korumayı bilmiş, kuvvetli rakibini ezmiştir.

Her iki takım da oyuna 4-3-3 taktiği ile girmişlerdir. Ancak, bu taktiği hocaları Gündüz Kılıç'ın söylediği şekilde Sarı - Kırmızılılar gözle görülürcesine uygulamışlar, buna mukabil Siyah - Beyazlılar başıbozuk bir gayretten öteye geçememişlerdir. Tuncer, Mustafa, Ahmet, Bahri dörtlüsü, Coşkun, Ahmet, Fethi'den müteşekkil haflarından hiç bir yardım almayan Siyah - Beyazlı ileri hattı rahatça durdurabilmişlerdir. Ama Beşiktaş'ın asıl başarısızlığı, müdafaadan doğmuştur. Genç kaleci Sabri, hayatının belki de en kötü hatâlarını yapmış, tutup bıraktığı bir topla durumun bir anda 2-0 olmasına imkân vermiştir. İki bek Erkan ve Fehmi devamlı aksarken, Yugoslav santrhaf Kaliçanin'in ise alelâde bir semt takımının zayıf bir santrhafı gibi görünmüştür.

Ergün, Ayhan ve Turan orta üçlüsü, Dünya Kupasında gördüğümüz takımların triyosu gibi defansa kapanmış, hücumda da beşinci, altıncı forvet olmuşlardır. Nitekim, daha 10. dakikada sağaçığa kaçan Ayhan'ın yaptığı ortaya Cevdet'ten daha atik davranan Turan'ın dalışı ve çektiği şutun golle neticelenişi, kollektif anlayışın eseri olmuştur. Bu şaşkınlığı atlatmadan Beşiktaş ikinci golü de yemiştir. Ama bu gol, atan kadar yiyenin affedilmez hatâsiyle doğmuştur. Yılmaz'ın çektiği şutla gelen topu Sabri'nin tutamayışı, daha doğrusu tutup da bırakışı, Ayhan'a boş kaleye golü atmak şansını yaratmıştır. Sonucu ve kupayı sağlayan bu goller dışında Galatasarayın takdir edilecek tarafı, yer gözetmeksizin her futbolcusuyla her yerde hazır bulunması ve rakibini takip etmesidir. Bilhassa Ergün ve Ayhan'ın ver-kaçları, Turan'ın da katılmasiyle baskı altında oldukları anlarda bile karşı kalede tehlike yaratmalarına imkân vermiştir.

Genellikle büyük hareketlerin fazla görülmediği ve futbol kalitesinin yüksek olmadığı maçın memnunluk yaratan yanları, iki tarafın efendice mücadele etmesi ve bir de şut yüzdesinin çok olmasıdır. Hakem Sabahattin Ladikli'nin de futbol oynatmak gayesiyle avantaja iyi dikkat etmesi bir başka iyi puandır.

F. BAHÇE'DE SESSİZLİĞİ YUGOSLAV'LAR BOZDU

Radoviç, Lemiç kazan kaldırdı

Kontrat şartlarının yerine getirilmediğini öne süren 2 futbolcuya Başkan Ilgaz, sert bir ültimatom verdi...

RADOVIÇ

LEMIÇ

FENERBAHÇE'nin iki Yugoslav futbolcusu Radoviç ve Lemiç, kontrat şartlarının yerine getirilmediğini öne sürerek kulüpten bonservis isteyeceklerini açıklamışlardır.

Antrenör Gegiç tarafından İstanbul'a getirilen ve 2,5 ay önce Fenerbahçe ile kontrat imzalayan iki futbolcu şöyle konuşmuşlardır: **«Kulüp Müdürü Fikret Arıcan'dan kontratlarımızın birer örneğini istedik. Federasyondan gelmediğini söyledi. Bize 950 lira net maaş verileceği bildirildi, elimize 500 lira geçiyor. Bunun dışında Fenerbahçe ile kaç yıllık kontrat imzaladığımızı bilmiyoruz. Ayrıca mukavele imzalarken paramızın yüzde otuzüçünü Türk kanunlarına göre Yugoslavya'ya transfer edeceklerini vaadetmişlerdi. Bu durum yüzünden huzursuzuz, Fenerbahçeye yararlı olamıyoruz. Şartlar düzelmezse aldığımız parayı iade edip, memleketimize dönmek kararındayız.»**

İki futbolcudan Lemiç, kulüp müdürü Arıcan'a bu konuda başvurduğunu, **«böyle yaparsanız idmana çıkmam, oynamam»** dediğini, Arıcan'ın ise kendisine **«Oynamazsanız oynamayın, bu beni ilgilendirmez»** şeklinde cevap verdiğini ilâve etmiştir.

Fenerbahçe Yönetim Kurulu dün olayı görüşmüş ve Başkan Faruk Ilgaz, yanına antrenör Gegiç'i alarak saat 18'de iki futbolcuya yaptıkları hareketin yönetmelik dışı olduğunu hatırlatmıştır. Ilgaz, **«Fenerbahçede hiç kimseye istisnai muamele yapılmaz. Bütün futbolcuların maası 500 liradır. Radoviç ve Lemiç'in kontratları Federasyondan dün Bölgeye gelmiştir. Paralarının transferi için de gerekli teşebbüsleri ben yaptım.»** demiştir.

Basketbol Federasyonu Başkanı Faik Gökay, Yeşilköy Havaalanında arkadaşımız Nurhan Aydın'a, hakkında çıkarılan isnatların yersiz olduğunu bildirirken... [HÜSEYİN KIRCALI]

Faik Gökay: "Gerçek ortaya çıkacaktır„

Basketbol Federasyonu Başkanı iftiralar yüzünden iki defa Adalet huzurunda haklı çıktığını söyledi.

DÜN Viyana'dan dönen Basketbol Federasyonu Başkanı Faik Gökay, hakkındaki ithamları reddetmiş, **«Hakikat kısa zamanda ortaya çıkacaktır.»** demiştir.

Hakkında 3 yıldan beri bu şekilde devamlı dedikodular çıkartıldığını bildiren başkan **«Maksatlı olan bu hareketleri ispat edecek durumda değildim, ancak şimdi elime bâzı ipuçları geçti»** demiş ve sözlerine şöyle devam etmiştir:

«Bir hukuk memleketinde yaşıyoruz. Namuslu insanlara böyle iğrenç iftiralar atılamaz. İsmi edilen Leman Bayır, 3 seneden beri benim ve eşimin öğrencisidir. İsnatlar ispat edilmediği taktirde, ben de kanuni yollara baş vuracağım.»

Daha sonra kendisine atılan çelmelerin bu üçüncüsü olduğunu sözlerine ekleyen, 1949 senesinde bir muhasebe hâtası yüzünden, İnkılâptan sonra da otomobili sebebiyle Adalet huzuruna çıktığını söyleyen Gökay, **«İkisi de birer iftiradan ibaret olan dâvâları kazandım. Bu da üçüncü bir iftiradır ve tahkikat sonunda ben yine haklı çıkacağım»** sözleri ile konuşmasına son vermiştir.

Sualtı Festivali Pazar günü yapılıyor

Pazar günü Galatasaray Kulübü Denizcilik Şubesi, Balıkadamlar Kulübü ve Marmara Turizm ve Amatör Balıkçılık Kulübü sualtı grubu tarafından bir sualtı festivali düzenlenmiştir.

Bu festival önümüzdeki senelerde uluslararası mahiyette yapılacak olan sualtı müsabakalarına bir hazırlık mahiyetindedir. Birinci yarış dört kişilik takımlar hâlinde âletli dalış olarak Sivriada civarında yapılacaktır. Öğleden sonra yapılacak ikinci dalışta âlet kullanılmayacak ve sadece şnorkelle dalınacaktır.

SPOR TOTO İÇİN SON İHTAR

BEŞIKTAŞ: Başkentten dönen Siyah - Beyazlılar kampa girdi. Faruk cezâlı, yerine Güven oynayacak.

ANKARAGÜCÜ: Sakat ve cezâlısı yok. Yarın şehrimizde olacak.

FENERBAHÇE: Abdullah'ın cezâsı bitmedi. Birol istirahat edecek. Selim ve Lemiç oynuyor.

DEMIRSPOR: Antrenör Oscar Hold: **«Beşiktaş mağlûbiyetini silecek bir oyun çıkaracağız.»** dedi.

VEFA: Salı gününden beri 16 futbolcusu ile Beylerbeyinde kampta. Mustafa ve Hilmi oynuyor.

GALATASARAY: Beş futbolcusu Talât, Ergin, Ergün, Bekir ve Turan sakat.

GENÇLERBIRLIĞI: Evli futbolcularını kampa aldı. Antrenör Doğanay **«Maçı alırız»** diyor.

İSTANBULSPOR: Yarın Saim Kaur başkanlığında otobüsle gidiyor. Sakatı yok.

PTT: Antrenör Bülent Giz, takımın iyi hazırlandığını, tam kadro oynayacağını belirtti

ESKIŞEHIRSPOR: Bugün kampa giriyor Cumartesi otobüsle gidiyor. Fethi sakat.

HACETTEPE: Antrenör Mustafa Ertan, İstanbulspor maçında yer alan kadronun oynayacağını bildirdi.

FERIKÖY: 17 futbolcu ile Cumartesi günü otobüsle Başkent'e gidiyor. Lefter ümitli.

ALTAY: Lokalinde yarın kampa girecek. Varol'un sakatlığı devam ediyor.

KARŞIYAKA: Antrenör Mihailoviç takımın gün geçtikçe düzeldiğini söyledi. Sakat ve cezâlısı yok.

IZMIRSPOR: Semih, Tuncay ve Turgay oynayacak. Fenerbahçe beraberliği. takımın moralini yükseltti.

GÖZTEPE: Cezâ Heyetine sevkedilen Gürsel oynuyor. Tam takım çıkacak.

MANISASPOR: Antrenör Doğan Emultay, futbolcuların forma girdiğini söyledi.

ZONGULDAKSPOR: Dün otobüsle Manisa'ya geldi. Sakat ve cezâlısı yok.

EDIRNESPOR: Antrenör Naci Erdem, iyi hazırlandıklarını ve kazanacaklarını söyledi.

ÜLKÜSPOR: Kırmızı - Beyazlı antrenör Ruhi Karaduman şampiyonluk peşinde koştuklarını açıkladı.

SAKARYASPOR: Solhaf Muammer, Sağiç İbrahim, Solbek Erdal sakat, fakat oynayacaklar

ANTALYASPOR: Başkan Atilâ Konuk **«Antalyaspor iyiye gidiyor»** dedi.

BANDIRMASPOR: Soner'in sakatlığı geçti. Tam takım oynayacak.

IDMANYURDU: Başkan Nevzat Emrealp: **«Sakaryaspor ile kendi kalemize attığımız golle berabere kaldık. Bu defa kazanacağız.»** dedi.

DENIZLISPOR: Antrenör Adnan Santepe: **«Takım gittikçe düzeliyor. Kazanırız»** dedi.

ALTINDAĞ: Yarın otobüsle yola çıkacak. Tam takım gidiyor.

AT YARIŞLARI

Hazırlayan: **Faruk AYRAL**

1. **Koşu:** Favori: Alkuruş 59, Plâse: Murat 6, Alakurt, Sürpriz: Bir.
2. **Koşu:** Favori: Lâtife, Plâse: Amasyalı, Küçükşezgin, Sürpriz: Seheryeli, Uğur 42.
3. **Koşu:** Favori: Ergene, Plâse: Boztorgay, Avanger. Sürpriz: Eflâtun.
4. **Koşu:** Favori: Besalet, Plâse: Emerald. Sürpriz: Lupa.
5. **Koşu:** Favori: Tırpan, Plâse: Hülya, Hanedan. Sürpriz: İnceali. Birkev.
6. **Koşu:** Favori: Çamurali, Plâse: Siyahinci. Koparan. Sürpriz: Apas.
7. **Koşu:** Favori: Nesloş, Plâse: Bicio. Nancy. Sürpriz: Santana.
8. **Koşu:** Favori: Işık, Plâse: Kaytas, Tokuçlu, Sürpriz: Ubeyyan 4. Şafak 19.

ÇIFTE BAHISLER: 1/3. 4/5. 7/8. İKİLİ BAHISLER: 1, 3, 5, 6, 8. koşularda.

2 KALEMDEN

ŞAMPİYONLAR ŞAMPİYONASINDAN

Halit KIVANÇ

ANKARA,dan yazıyor

● Evet bu da bizim şampiyonlar şampiyonası idi. Nitekim Başkent seyircisi 19 Mayıs stadını doldurarak kupaya ve maça verdiği önemi ortaya koymuştu. Ama Beşiktaşlılar anlamı büyük Cumhurbaşkanlığı Kupasına aynı önemi vermemiş olmalılar ki, yarım takım eksikle oynamayı göze almışlardı. Sonuç malûm. **«Kendi düşen ağlamaz»** sözü boşuna söylenmemiş olsa...

● Elbette gönül isterdi, biri lig, öteki kupa şampiyonu iki büyük takımımızın maçında ünvanlarına yakışır güzellikte futbol görmüş olalım Pek göremedik. Fakat, hakları da yok değil. Nihayet bu gibi finaller bir asap ve heyecan mücadelesidir. İşte Galatasaray mücadelenin bu yanını kazanarak içinde bulunduğu krizi kenara itebilecek bir şansa da eriştı.

● Güzel bir gelenerk yaratacak Cumhurbaşkanlığı Kupasının bu ilk yılında organizasyon yönünden de bazı aksaklıkların göze çarpmamasını çok isterdik. Meselâ bu tip maçlar sonunda kupayı verecek bir Devlet Başkanının sahaya indirilmeyip kazanan takımın Şeref tribününe çıkarak kupayı aldığı gerçeği unutulmuştu dün gece... Sonra da sahada kupa töreninde etrafı çevreleyen asker, polis, sivil görevli yığınından kimin neyi alıp verdiğini pek göremedik. Bir de Beşiktaş'ın seremonide unutulması, soyunma odası yolundan çevrilmesi hoş kaçmadı. Ve nihayet sahayı çırpıcı çayırına çeviren kişilerin içeri atlamasına müsaade edilmemeliydi...

● Her şeye rağmen, futbol olarak ortaya büyük şeyler koymasa da, Cumhurbaşkanlığı Kupası Başkent'e büyük bir spor gecesi yaşattı.

Beşiktaş kendi hatasiyle mahkûm başladığı oyundan genç kalecisinin hatâsiyle mahkûm ayrıldı. Tabii bütün suç Sabri'nin omuzlarına yüklenemezdi ve meselâ normal güçlerini ortaya dökemiyen öteki Siyah-Beyazlı oyuncular da onun kadar suçluydu. Ama hepsi bir yana, tribünlere top atmaktan başka hüneri olmıyan şu meçhul Yugoslav Kaliçanin'i niye transfer ettiklerini düşünmekten kendimizi alamadık.

● Ve nihayet candan tebrikler Galatasaray'a... Spor tarihimize değer verecek bir kupayla müzelerini süsleme şerefine ulaştılar. Ne kadar övünseler yeridir.

BÜYÜK KUPA BÜYÜK OYUN

Gündüz KILIÇ

ANKARA'dan yazıyor

Galatasaray 11 futbolcusuyla bu maçta verilen vazifeleri tam yapan, daha doğrusu gücünün yettiği kadar yapmaya gayret eden bir takımdı.. Doğrusunu söylemek lâzımsa bu yüzde yüz iyiniyet ve yüzdeyüz azim yanında gücü doksan dakikaya yetemiyenler de vardı... Fakat bütün oyun boyunca hiç birisi durmadı, koşabileceği kadar koştu....

Bilhassa birinci haftaymda Galatasaray'ın ortaya koyduğu oyun kupaya lâyık büyüklükte idi.

Beşiktaş her halde son maçlara bakarak karşısında böyle bir Galatasaray beklemiyordu. Galatasaray'ın maça girişi ve bugün büyük Galatasaray olacağını hissettirişi, hemen Beşiktaş'ta gözle görülür bir ümitsizlik yarattı. İkinci devre artık 2—0 lık skordan sonra riske edecek hiç bir şeyi kalmıyan Beşiktaş bütün hatlariyle hücuma geçti. Fakat Galatasaray emniyeti elinden bırakmadı. Neticede cidden imrenilecek bir sportmenlik içinde ve mükemmel bir hakem idaresinde oynanan maçta Galatasaray büyük bir oyunla büyük kupayı aldı. Hem de Beşiktaş gibi sportmenliği ve her şeye rağmen kudretli bir rakip hüviyetini kaybetmiyen Karakartalın pençelerinden...

KISA... KISA... KISA...

- Bu hafta Galatasaray'la yapacağı karşılaşma için Beylerbeyinde kampa giren Vefa dün de çalışmıştır. Takımının bu maçtan puan beklediğini belirten antrenör Bülend Eken **«Vefa için ilk günlerde kötü şeyler düşünenlerin fikirlerini değiştireceğini sanıyorum.»** demiştir. İstanbulspor meneceri Salim Kaur da Ankara'daki Gençlerbirliği maçında puan alacaklarını ümid ettiğini söylemiştir. Diğer takımlar da hazırlıklarına devam etmektedir.
- Dün Ankara'da toplanan Merkez Danışma Kurulu A.İ.P.S. (Beynelmilel Spor Yazarları Teşkilâtı) kartlarının bütün spor müsabakalarında geçerli olduğuna dair bir maddenin serbest giriş kartları yönetmeliğine eklenmesini kararlaştırmıştır.
- Galatasaray kalecisi Turgay Şeren'e kendi isteği üzerine moral izni verilmiştir.
- 23, 24, 25 Eylül tarihlerinde başkentte yapılacak uluslararası konkurhipiklere katılacak Bulgar, Romen, Yugoslav binicilik ekipleri Ankara'ya gitmişlerdir.
- Emektar Şeref stadında, stadın harap hali sebebiyle bundan sonra maç yapılmayacağı açıklanmıştır.
- Kocaelispor yöneticileri basın toplantısında kendilerini itham eden Galata'lılara cevap vermiş ve olayları Galata taraftarlarının yarattığını iddia etmişlerdir.
- Avrupa 6. gençler Snipe şampiyonası bugün İzmir'de Belçika, Danimarka, Finlandiya, İtalya, İspanya, Norveç ve Türkiye'nin iştirakiyla başlayacaktır..

VATAN spor

Galatasaray, Beşiktaşı 3-2 yendi

Sarıkırmızılılar, bu galibiyeti on kişilik bir takımla elde ettiler

Fenerbahçenin, İstanbulspora galibiyeti ile G.Saray-Fener, kupa finaline kaldılar

Dünkü Galatasaray - Beşiktaş maçında Salim bir Beşiktaş akının önlemeğe çalışıyor

Futbol ajanlığı tarafından tertip edilen kupa maçlarına dün Şeref stadında yedi sekiz bin kişilik bir seyirci kütlesi önünde devam edildi. Galatasaraylıla Beşiktaş, Fenerbahçe ile de İstanbulsporu karşılaştıran dünkü maçlarda Galatasaray Beşiktaşı, Fenerbahçe de İstanbulsporu mağlûp etti. Bu suretle iki ezeli rakip finale kalmış oldular.

Maçlarını cereyan tarzına geçmeden evvel her iki mukabaka üzerindeki bazı noktalara işaret etmek isteriz:

İstanbulspor - Fenerbahçe maçında hakem bir fecaatti. Bu arkadaşın hüsnü niyetinden emin olmamayıdık bir çok kimseler gibi biz de şüpheye düşebilirdik. Fakat idaresizliği ve bilgisizliği bu oyunda zevk hırakmadığı gibi Fenerbahçenin yaptığı iki mükemmel golü de vermedi. Zaman zaman oyun bir kör dövüşüne döndü. Bugün için değil, fakat yarın için bir hakem olabilir ümidini veren bu arkadaşı bu acemilik devresinde böyle mühim bir maçı koyarak bünbütün ertadan silmek hince yazıktır. Fakat bunun mesuliyeti, doğrudan doğruya hakem komitesindedir.

Gündün en mühim karşılaşması olan Beşiktaş - Galatasaray maçına gelince, Sarı Kırmızılılar dün hakkaten galibiyeti hak eden bir oyun oynadılar.

Galatasaraylılar dün, son senelerde olmak üzere olan ananevi enerjilerini tam manasile ortaya koydular. Beşiktaşlılara ve sahayı doldıran yedi sekiz bin kişiye, Galatasaray enerjisinin ne olduğunu bir defa daha göstermiş oldular. Oyunun yetmiş beş dakikasını on kişi ile oynayan Sarı Kırmızılıların, bir çok gol fırsatları kaçırdıktan sonra bu 3 - 2 lik galibiyeti, bu enerjinin mahsulü olarak kabul edilmelidir .Maamafih şunu da ilâve edelim ki, Galatasaray'un galibiyetinde Osmanın şanslı oyununa mukabil Beşiktaş kalecisi Mehmet Alinin büyük yardımı olduğunu kaydetmek lâzımdır. İstanbulspor - Fenerbahçe maçından başlıyarak mübabakaların tafsilâtını verelim:

Fenerbahçe - İstanbulspor

Günün ilk karşılaşması Fenerbahçe - İstanbulspor arasında oldu. Sarı Lâcivertliler kalecileri Cihad ile İbrahimden mahrumdu ve şöyle bir kadro ile sahada göründüler:

Nuri - Murad, Muammer - Ömer, Esat, Aydın - Fikret, Naim, Melih, Naci, Orhan.

Buna mukabil İstanbulspor da şu şekilde idi:

Fikret - Hayri, Faruk - Bekir, Rüştü, Cihat - Vakur, Tarık, Mükerrem, Kadir, İsmet.

Hakem: Selâmi Akal.

Oyun çok canlı başladı. Daha ilk dakikadan Fenerbahçenin ağır bastırmakta olduğu görüldü. Zaman zaman İstanbulsporlular da hücuma geçiyorlardı.

Oyunun yirmi beşinci dakikasında idi, nihayet Fenerliler hâkimiyetlerinin semeresini gördüler. Bir hücumda İstanbulspor kalesi karşıtı. Bu arada topu yakalıyan Naim pâse bir vuruşla Fenerin ilk ve yeğâne golünü kaydetti. Bu golden sonra İstanbulsporlular canlanır gibi oldular. Fakat hakemin mütereddit kararlarile oyun serileşir gibi oldu.

Fenerin bir hücumunda sağdan güzel bir inis yapan Fikret topu ortaya geçirdi. Melih topu gögsile önüne indirdikten sonra ikinci Fener golünü de mükemmel bir surette kaydetti. Fakat burada hakemin ofsayd diye bu golü kabul etmediğini gördük. Buna yalnız Fenerliler değil, İstanbulsporlular da şaştılar. Bundan sonra İstanbulspor da bir gol fırsatı yakaladı ise de direğin de yardımile Nuri bu gole mâni oldu. Bu suretle devre 1 - 0 Fenerin lehine bitti.

İkinci devre hakemin fena idaresile baştan nihayete kadar asabi bir hava içinde geçti. Bu devrede de Naci mükemmel bir vuruşla üçüncü Fener golünü yaptı. Hakem evvela gol kabul ederek ortayı gösterdi ise de, vaz geçerek bunu da gol saymadı. Maç da 1 - 0 zona ererek İstanbulspor taraftarına uğradı. Fenerbahçe de finale kaldı.

Galatasaray - Beşiktaş

Günün bu en mühim karşılaşmasında Sarı Kırmızılıların takımını sahada görünce galip gelmesinin pek uzak bir ihtimal olduğunu sanmıştık. Fakat yukarıda da kaydettiğimiz gibi fevkalâdeye denecek Galatasaraya hâs bir enerji Sarı Kırmızıyı, kuvvetli rakipleri karşısında galip çıkarmağa kâfi geldi.

Reşemlileşi hakemimiz Şazi Tezcan'ın idaresindeki bu oyunda takımlar karşılıklı olarak şu kadrolarla dizildiler:

Galatasaray: Osman - Faruk, Eşfak - Kemal, Salim, Barbaros - Hikmet - Arif, Cemil, Gündüz, Gazanfer.

Beşiktaş: Mehmet Ali - Feyzi, Yani - Çaçi, Hüseyin, Rifat - Şakir, Şükrü, İbrahim, Şeref, Eşref.

Oyun çok canlı başladı. Sarı Kırmızılılar daha ilk dakikada Beşiktaş kalesini bir tazyik çemberine aldılar. Bilhassa Galatasaray ilç ortası bütün enerjilerile oynuyorlardı. Bu canlı oyun çok geçmeden semeresini verdi. 8 inci dakikada ortadan bir hücumda Cemil topu Gündüze geçirdi. Uzaktan çekilen sıkı bir şütle Mehmet Ali çıkış yaptı. Fakat top, yere düşen Mehmet Alinin üzerinden kaleye girdi. Bu suretle Sarı Kırmızılılar ilk gollerini kazandılar.

Bu gol Beşiktaşlıları bir parça canlandırdı. Bu arada Eşfak sakatlanarak oyunu terketti. Galatasaraylılar oyuna on kişi olarak devama başladılar.

18 inci dakikada bir hücumda İbrahim sıkı bir şüt attı. Direği bulan top geri geldi. Şeref bir kafa vurusile beraberlik golünü kaydetti.

Beraberlikten sonra oyun çok canlandı. Her iki taraf ta beraberliği bozacak golü kaydetmek için uğraşıyordu. Nihayet 43 üncü dakikada ortadan bir hücumda Cemil topu kaleye kadar sürükliyerek ikinci Galatasaray golünü yaptı. Devre de bu suretle 2 - 1 Galatasarayın lehine neticelendi.

İkinci devreye Galatasaraylılar tekraz on kişi olarak çıktılar. Bu vaziyet Beşiktaşlılara büyük bir ümid vermişti. Fakat Sarı Kırmızılılar bu ümitleri boşa çıkaracak bir oyun oynamıya başladılar. Bir aralık oyun sertleşmek istidadını gösterdi ise de, bugün memleketin en iyi bir hakemi olduğunu tesbit ettiren Şazi yerinde müdahalelerile her türlü fena hareketi mâni oluyordu.

16 ıncı dakikada sağdan açılan bir Galatasaray hücumunda Hikmet güzel bir orta yaptı, bir ok gibi fırlıyan sol açık Gazanfer, Mehmet Alinin tereddüdü yüzünden topla beraber kaleye girdi ve Galatasaray 3 - 1 vaziyete girdi.

Galatasarayın üçüncü golü üzerinden iki dakika geçmemişti ki, Beşiktaşlar Galatasaray kalesine indiler. Kale önündeki hatalı bir hareket penaltı cezasile tecziye edildi. Eşref bunu gole çevirdi. Vaziyetin 3 - 2 olduğu oyunun heyecanını daha ziyade arttırdı. Beşiktaşlılar bundan sonra ağır basmıya başladılar. Fakat Galatasaraylıların canlı mukabelesi gol kaydına mâni oluyordu. Bu arada Beşiktaşlılar muhakkak bir gol fırsatı da kaçırdılar. Bunu Sarı Kırmızılıların kaçırdığı büyük bir fırsat takip etti.

Bu arada hakemin iki güzel hareketini kaydetmeden geçemiyeceğiz. Şazi birisi Galatasaray, diğeri de Beşiktaş lehine olan avantajları çalmaması, avantaj kaidesinin tatbiki bakımından çok güzel birer hareketti. Nitekim her ikisi de lehe olarak büyük birer tehlike oldu.

Devre sonlarına doğru İbrahim bir fırsat daha kaçırdı. Maç ta bu suretle 3 - 2 Galatasarayın galibiyeti ile sona erdi.

Galatasaraylılar dün canlı ve güzel oyunlarile galibiyeti hak ettiler. Hepsi de iyi oynadılar.

Beşiktaşlılara gelince, Siyah Beyazlılar dün fena bir günde idiler. Bilhassa sağ açıkta Şakir hücum hattını felce uğrattı. Dünün en oyuncusu Şeref ortadan tamamile silinmiş bir vaziyette idi. Mehmet Ali takımının mağlûbiyetinden çok bozuk bir oyun oynadı.

Kemal Onan

Boks Müsabakaları

Eminönü halkevinin tertip ettiği boks müsabakalarının 3 üncüsü dün gece halkevinin salonunda yapılmıştır.

Kalabalık bir seyirci kütlesi önünde yapılan müsabakalar muntazam ve heyecanlı olmuştur.

Sinek sıklette Halit Onara tüy sıklette Yakup Tevfiğe, Necip Şevkete, Hafif sıklette Celâkel Esata, yarı ortada Salim Envere galip gelmişlerdir.

Hafif sıklette Nuri Burhan, Kenan Deceyi ortada Salâh Azmi Hakkı Mehmet müsabakaları beraberlikle neticelenmiştir.

Dün zayıf ve eksik bir kadro ile kuvvetli Beşiktaş takımını mağlûp eden Galatasaraylılar Türkiye şampiyonluğunu kazandıkları kadroları ile

İstanbul - Ankara güreş müsabakaları

İstanbul - Ankara güreş temasları dün Beyoğlu Halkevi salonunda olduğu mühim bir seyirci kütlesi önünde serbest ve Grekorumen olarak yapılmıştır.

Serbest güreşlerde 5 - 1 Ankara, 79 kiloda Nari (İstanbul) Mahmut (Ankara) ya sayı hesabile, 87 kiloda Rızık (İstanbul) Şükrü Balkan (Ankara) ya tuşla galip gelmişlerdir.

61 kiloda Cemal (Ankara) İsmet (İstanbul) a sayı hesabile,

66 kiloda Doğan (Ankara) Panayot (İstanbul) a sayı hesabile,

72 kiloda Faik (İstanbul) Ali (Ankara) ya tuşla,

79 kiloda Nari (İstanbul) Mahmut (Ankara) ya sayı hesabile,

87 kiloda Rızık (İstanbul) Şükrü Balkan (Ankara) ya tuşla galip gelmişlerdir.

Alınan teknik neticeler şunlardır:

Grekorumen güreşlerde

56 kiloda Kenan Oğuz (İstanbul) Halit Palamur (Ankara) ya sayı hesabile,

Serbest güreşlerde

56 kiloda İsmail (Ankara) Tahir (İstanbul) a sayı hesabile,

61 kiloda Mustafa (Ankara) İsmail (İstanbula) tuşla,

66 kiloda Bekir (İstanbul) Abdi (Ankara) ya tuşla,

72 kiloda Celâl (Ankara) Kâzım (İstanbul) a sayı hesabile,

79 kiloda Azız (Ankara) İbrahim (İstanbul) a tuşla,

87 kiloda İsmail (Ankara) Mahir (İstanbul) a tuşla galip gelmiştir.

Dünkü kır koşuları

İstanbul atletizm ajanlığı tarafından tertip edilip ajanın bulunmadığı İstanbul kır koşusu dün Mecidiyeköy - Hürriyeti ebediye arasındaki mesafe üzerinde yapılmış ve şu neticeler alınmıştır:

7500 metre üzerinde yapılan birinci kategoride Kadıköyspor'dan Raif, 28 - 37 dakika ile birinci Beşiktaştan Tahsin ikinci, Atletikspordan Izak üçüncü olmuş, takım itibarile Kadıköyspor birinci gelmiştir.

4000 metre üzerindeki ikinci kategoride Kurtuluştan Süreyya 13 - 07 dakika ile birinci, Yeniköydan Haralambo ikinci, Kurtuluştan Kriakis üçüncü olmuştur. Kurtuluş takım itibarile birincidir.

Kınar arasındaki 2000 metrelik koşuda Üsküdardan Adile 8 - 12 dakika ile birinci, Beyoğlu Halkevinden İnci ikinci, Beyoğlu Halkevinden Ayten üçüncü gelmiş, takım itibarile Beyoğlu Halkevi birinciliği kazanmıştır.

Sarıyerde kır koşusu

Sarıyer Halkevi tarafından tertip edilen seri halindeki mukavemet koşularının birincisi olan 300 metrelik ilk koşu dün sabah saat 10,30 da yapılmıştır. Koşuya bir çok tanınmış atletler iştirak etmiş ve çok muvaffakiyetli olmuştur. Neticede Ali Karadumanın birincisi, Nail Kuluç ikinci, Remzi Sezkin üçüncü gelmişlerdir.

REKOR!...

Zeytinyağlarının

Fiatsiyetinin aksini ispat edene

-1000- Lira ikramiye Verilir.

Zeytinyağı istediğiniz zaman yalnız

Rekor Zeytinyağlarını

Bakkalınızdan ısrar ariz isteyiniz.

Adrese dikkat: İstanbul Tütün Gümrük Kemerli sok. No. 21 Tel. 24197

İstanbul Belediyesi İlânları

Kasımpaşa - Halıcıoğlu yolunun Deniz hastahanesi altına tesadüf eden kısmında yaptırılacak iksa duvarı kapalı zarf usulile eksiltmeye konulmuştur. Keşif bedeli 33599 lira 60 kuruş ve ilk teminatı 2519 lira 97 kuruştur. Mukavele, eksiltme, bayındırlık işleri genel, hususi ve fenni şartnameleri, proje ve keşif hulâsasile buna müteferri diğer evrak 166 kuruş mukabilinde Belediye Fen işleri müdürlüğünden verilecektir. İhale 19/2/942 perşembe günü saat 15 de Daimi Encümende yapılacaktır. Taliplerin ilk teminat makbuz veya mektupları, ihale tarihinden sekiz gün evvel belediye fen işleri müdürlüğüne müracaatle alacakları fenni ehliyet, 941 yılına ait Ticaret Odası vesikası; imalât şartnâme ve kanunen ibrazı lâzım gelen diğer vesaik ile 2490 numaralı kanunun tarifatı çevresinde hazırlıyacakları teklif mektuplarını ihale günü saat 14 de kadar Daimi Encümene vermeleri lâzımdır. (956)

İLAN

YEDİKULE

İplik Fabrikası

Türk Anonim Şirketinden:

Şirketimiz esas mukavelenamesinin 24 üncü maddesine tevfikan hissedarlar umumi heyeti, aşağıda yazılı ruznamedeki maddeleri müzakere etmek üzere 18 Mart 1942 tarihine müsadif çarşamba günü saat 11 de İstanbulda Yenipostahane arkasında Hanımeli sokağında İstanbul Hanındaki idare Merkezinde sureti aâiyede toplanacağından lâakal (10) hisse senedine sahip olan hissedarlar umumi heyet içtimaında hazır bulunmak hakkını haizdir.

Umumi heyet içtimaında asaleten veya vekâleten hazır bulunmak isteyen hissedarların, hâmil oldukları hisse senetlerini veya bu senetlerin İstanbulda herhangi bir bankaya tevdi edilmiş olduğunu natık vesikalarını içtima gününden bir hafta evvel şirketin idare merkezine teslim etmeleri icap eder.

MÜZAKERAT RUZNAMESİ

1 — İdare Meclisi ve mürakip raporlarının okunması,

2 — 1941 senesi bilânço ve hesabatının tetkik ve tasvibi ve İdare Meclisi ve mürakibinin ibrası,

3 — İdare Meclisinin kârın sureti tevzii hakkındaki teklifinin tasvibi,

4 — İdare Meclisi azalığına tayin olunan bir zatın memuriyetinin tasdiki ve İdare Meclisi azalığından çıkan iki zatın tekrar intihapları veya tebdilleri,

5 — İdare Meclisi azalarına her celse için verilecek huzur haklarının tayini,

6 — Ticaret Vekâletinin 26/12/1941 tarih ve 9570 numaralı tamimi ile emrettiği maddelerin şirket esas mukavelenamesine ilâvesi hakkında müzakerat.

İdare Meclisi

MÜZİK SESİ

Radyo Atölyesi

Son derece itimatlı radyo tamiri

Radyonuza yerinde bakılır ve zamanında verilir.

Posta kutusu 368 • müracaat.

Telefon: 80581

SÜMER BANK

İplik ve Dokuma Fabrikaları Müessesesi Kayseri Bez Fabrikası Müdürlüğünden:

Fabrikamızda 50 - 60 ton kadar mevcudu olan kanal mahzen tozları müzayede suretile satılacağından taliplerin 28/2/942 ye kadar fabrikamıza teklifte bulunmaları ilân olunur.

Bastırılacak bir milyon adet "A„ fişi ilânı

Toprak mahsulleri Ofisi İstanbul Şubesinden:

Kâğıdı tarafımızdan verilmek suretile açık pazarlıkla bir milyon adet «A» fişi bastırılacaktır.

Şartnamesi ücretsiz olarak şubemizin levazım servisinden verilmektedir.

Pazarlık 17 şubat 1942 salı günü saat 14 de şubemizde yapılacaktır.

İsteklilerin Sirkecide Liman hanında döndükçü kattaki dairemize müracaatları rica olunur. (2355)

RADYOLİN

İLE SABAH, ÖĞLE ve AKŞAM

Her yemekten sonra günde 3 defa muntazaman dişlerinizi fırçalayınız.

Sahibi ve Neşriyat Müdürü : Ahmet Emin YALMAN

Vatan Neşriyat Türk Ltd. Şti. - Vatan Matbaası

GECE POSTASI Spor

Beşiktaşla Galatasaray karşılaşıyor

Bugün inönü stadında yapılacak olan karşılaşma Beşler turnuvası şampiyonunu tayin edecektir

Yarın da Beşiktaşla Fenerbahçe turnuvanın son maçını oynayacaklar

Yazan: HALİT KIVANÇ

Avusturya'nın şöhreti büyük Austria'sı ile dört baş takımımız arasında tertiplenmiş bulunan «Beşler Turnuvası», bu haftaki fasıladan istifade edilerek sona erdirilecektir. Ligin iki devresi arasındaki fasıla, böylece bize iki çetin maç seyrettirmek imkânını bağışlamış bulunuyor.

Lig maçlarının son iki haftasında Galatasaray ve Fenerbahçe'yi yenerek liderlik mevkiine yükselmiş bulunan Beşiktaş takımı, bugün ve yarın aynı rakiplerin

Galatasarayın genç kalecisi TURGAY

karşısında geçen haftaların başarısını devam ettirmek için çalışacaktır. Siyah - beyazlıların iki korkulu maçı üstüste oynamaları, kendileri için hayli ağır olacaktır. Fakat fikstürün bu cilvesine diğer takımlar gibi boyun eğmekten başka çare de yok.

BUGUNKU MAÇ!

Bugün Inönü stadında «Beşler Turnuvası» nın âdeta finalini seyredeceğiz. Hakikaten Galatasarayın hâlen dokuz puana sahip olması ve bu maçı kaybetse dahi puanının ona yükselmesi karşısında, Beşiktaş bugün ve yarın yapacağı iki maçtakazanırsa ancak on puana malik olabilecektir. Bu demektir ki, bugünkü çarpışma G. Saray lehine veya berabere biterse, sarı - kırmızılı takım turnuvanın şampiyonluğunu elde edecektir.

Beşiktaşa ise bugünkü maçtan galip çıkmak kâfi gelmez, yarınki çetin oyunu da kazanmak şarttır.

Galatasaray takımı kürmüş olduğu genç kadro ile bu turnuvada cidden başarılı maçlar çıkardı ve yaptığı üç karşılaşmadan da galibiyetle çıkmaya muvaffak oldu. Ligle ise bu canlı Galatasarayı pek göremedik. Nitekim Beşiktaş takımının 2 - 0 lık galip geldiği maçta sarı - kırmızılı on birinin oyunu hiç de muvaffakiyetli değildi.

Beşiktaş takımı ligin son iki haftasında hakikaten takdire değer maçlar çıkardı ve neticede de iki güzel galibiyete ulaştı. Bu bakımdan takımın maneviyatı son derece yüksek, anlaşma da o nisbette tam'dır.

Şimdi bugünkü mücadelenin sıklet merkezini bulmağa çalışalım. Galatasaraylılar «Beşler Turnuvası» nı mutlak bir başarı ile bitirebilmek için Beşiktaşı da yenmek isteyeceklerdir. Diğer taraftan evvelki haftaki 2-0 lık mağlûbiyetin acısı da, sarı - kırmızılıları bugün azme sevkedecek sebeplerin başında gelmektedir. O halde Galatasarayın iddiası gibi gayreti de büyük olacaktır. Öte yandan ligde mağlûp ettiği Galatasarayı bir daha yenmek ve belki de bu turnuva şampiyonluğuna kavuşmak emelile kamçılanacak bir Beşiktaş takımı mevcut. Hâsılı mücadelenin çetin ve heyecanlı geçeceği muhakkaktır.

Her iki takım lisans meselesi yüzünden ligde oynatamadıkları santrforlarına yer verince oyunların çeşnisi de bir hayli değişebilecektir. Beşiktaşın genç Özcan'ı Muzafferi uğraştırır, Turgayı korkuturken, Galatasarayın atak Abdullahı da Ali İhsanı pek rahat bırakmıyacak, Beşiktaş kalesi için daimi bir tehlike olacaktır.

Beşiktaşın kâğıt üzerindeki avantajını inkâr etmiyoruz ama, bu farkın Galatasarayın dinamik oyunu ile kapanacak derecede olduğunu itiraf da doğru buluyoruz. Beşiktaşın geçen haftalardaki gayret ve muvaffakiyeti gösterilmesi şıkkında Galatasaray için galibiyet imkânı hayli azalır kanaatindeyiz.

YARINKI MAÇ

Yarın da yine İnönü stadında Beşiktaşla Fenerbahçeyi karşı karşıya göreceğiz. Geçen Pazar lig liderliğini paylaşmak yolunda sı-

Galatasarayın en dinamik futbolcusu NACİ

kı bir maç yapan iki takım bir hafta sonra tekrar karşılaşırlarken, oyunun atmosferini aynı kıvamda bulmuyoruz.

Geçen maçta bir lig şampiyonluğunun yarısı mevzu bahisti, o karşılaşma iki kudretli kadronun gerilen âsâplariyle âdeta bir sinir harbi manzarası arzediyordu. Nitekim daha soğukkanlı ve anlaşmış oynıyan Beşiktaş, Fenerbahçenin telâşlı, dağınık gayretini alt etmesini bildi.

Yarınki maçta Fenerbahçenin puanlık iddiası fazla yüksek değildir. Netice itibarile sarı - lâcivertli takım hususi bir turnuvanın ikinciliğini elde edebilir, yoksa birinciliğ ihtimali asla mevcut değildir.

Fakat Fenerin bu maçtaki azmi hakikaten büyük olacak, Fenerbahçe takımı geçen Pazarki 1 - 0 lık mağlûbiyetin revânşını alabilmek için bütün mevcudiyetile oynıyacaktır. İşte maçın sarı - lâcivertliler cephesinden olan değeri ancak bu noktadan mütalea olunmalıdır.

Beşiktaşın da puanlık iddiası kalmasa bile, en çetin rakibi Feneri iki hafta üstüste yenmek şerefine kavuşmak için azamî canlılığı göstereceği muhakkaktır. Böylece karşılaşmanın arzettiği mahiyet, tam bir revanş ehemmiyetidir.

Bu defaki Beşiktaş - Fenerbahçe maçında da kuvvetler müsavi görünmekle beraber, Beşiktaşın hafif bir maneviyat yüksekliğini de kaydetmek isteriz. Büyük maçlarda pek mühim bir âmil olan bu kuvveti altedebilmek için, Fenerli gençlerin rakiplerinden daha fazla bir enerji sarfetmeleri icabettiği mütaleasındayız.

Üç güzide takımımıza da candan başarılar.

Beşiktaşla Galatasarayın bundan evvel yaptıkları maçta Kâmil Sarı — Kırmızılı kaleyi sıkıştırıyor...

Geçen seneki Beşiktaş — Fenerbahçe karşılaşmasında Siyah—Beyaz forları Fener kalesiönünde...

BEŞLER TURNUVASINDA ŞİMDİYE KADAR YAPILAN MAÇLAR

Fenerbahçe: 3 — Vefa: 1
Beşiktaş: 3 — Austria: 3
Vefa: 2 — Austria: 1
G. Saray: 2 — F. Bahçe: 0
Galatasaray: 2 — Austria: 1
Fenerbahçe: 2 — Austria: 2
Galatasaray: 3 — Vefa: 2
Beşiktaş: 1 — Vefa: 1

Beşler Turnuvasında Son Puan Durumu

Takımlar	O	G	B	M	A	Y	P
1 — Galatasaray	3	3	—	—	7	3	9
2 — Vefa	4	1	1	2	6	8	7
3 — Fenerbahçe	3	1	1	1	5	5	6
4 — Austria	4	—	2	2	7	9	6
5 — Beşiktaş	4	—	2	—	4	4	4

HALK Sütunu

* Yaş 33, boy 1.85, kilo 85, yakışıklı, kadınlar tarafından beğenilen bir tipim. İyi bir aileye mensubum. Avrupanın muhtelif memleketlerinde senelerce bulundum, halen nakliyatçılıkla meşgulüm. Şişlide bir apartımanım ve bir dekamyonum vardır. İki defa evlendim, eşimde aradığım saadeti bulamadığımdan ayrılmak mecburiyetinde kaldım. Eşimde aradığım vasıflar: 25 - 30 yaşlarında dul veya kız, iyi bir aileye mensup ve güzel olması arzumdur. İsteklilerin Gece Postası Halk Sütununda (İçki kullanmaz) rümuzuna müracaatları ve iade edilmek üzere birer fotoğrafları rica olunur.

* Yaşım 30, boyum 1.75, kilom 65, yeşil gözlü, kumral dalgalı saçlı, mâzisi temiz, içki kullanmaz, yüksek ve tarihî bir aileye mensup ve halen de taşrada çalışır memurum. Bana eş olacak bayanda aradığım vasıflar: Dul veya kız çocuklu veya çocuksuz, mâzisi kötü de olsa ev hanımı olacağım dersin kabulümdür. Yalmz elimde olan sermayeme sermaye verebilecekler tercih edilecektir. Çünkü memuriyet terkedip İstanbulda ticaretle meşgul olmak istiyorum. Teklifim ciddîdir. Arzu edenlerin açık adresleriyle Gece Postası Halk Sütununda (Düşünme Gel) rümuzuna mektup yazmaları rica olunur.

* Orta yaşlı, kumral, orta boylu, ev işinden anlar, meraklı bir ev kadınıyım. Hayatta kimsesiz olduğum için yaşlıca, tekaüt, malûl, ihtiyar doktor, beni geçindirecek, benim gibi evine sadık bir bayla evlenmek arzusundayım. Arzu edenlerin Gece Postası Halk Sütununda «Saadet» rümuzuna müracaatları mercudur.

* Yaşım 23, boyum 1.55, esmer bir gencim. Hayatta sigaradan başka kötü bir itiyadım olmadığı gibi şerefli bir aileye de mensubum. Halen İktisat Fakültesindeyim. Malî vaziyetim müsait olmadığı için tahsilimi ikmal ettirecek bir eş arıyorum. Eşimde aradığım bir vasıf olmadığı gibi dullük da mevzuubahs değildir. Bayanın bütün şartlarını kabul edeceğimden arzu edenlerin Gece Postası Halk Sütununda «İktisatlı» rümuzuna bir mektup göndermeleri rica olunur.

* Yaşım 40, boyum 1,56, hayatta kimsem yok, iki odalı bir evim var. Bana eş bir hayat arkadaşı arıyorum. Erkekte aradığım vasıflar: Rakı ve sigara içmemesi, evine bağlı bulunması şarttır. Yaş mevzuubahs değildir. Devlet memuru olsnlar ve tekaütler tercih edilir. Taliplerin Gece Postası Halk Sütununda terzi rümuzuna bir mektupla müracaat etmeleri mercudur.

* Evi bulunan 36 yaşında bir bayan hayat arkadaşı olmak üzere 45 - 50 yaş arasında, kültürlü ve mevki sahibi bir bayla hayatını bağlamak istiyor. Ciddî tekliflerin Gece Pistası Halk Sütununda (Mine) rümuzuna bir mektupla müracaatları mercudur.

* Yaşım 19, boyum 1,60, kilom 59 dur. 6 yıldır lokanta ve gazinolarda çalışmaktayım. Bir aileyi orta halli geçindirecek maaşım vardır. Gayem saadetini yuvasında arayan, zenginlik, fakirlik bilmeyen bir bayanla evlenmek, mesut olmaktır. Taliplerin lûtfen Gece Postası Halk Sütununda «Firkete» rümuzuna müracaatları rica olunur.

Sahibi: ETEM IZZET BENICE
Yazı İşlerini fiilen idare eden
Yazı İşleri Müdürü:
Basıldığı yer: Son Telgraf matbaası
HALUK CEMAL BEYDEŞMAN

Bu geceki BOKS maçları

Yapılacak çetin karşılaşmalar içinde bilhassa Hayrabetyan - Muammer maçı çok mühimdir

Vefa Klübünün tertipliediği ecnebi boks temasının ikinci karşılaşmaları bu gece saat 21 de Spor ve Sergi Sarayında yapılacaktır.

Bu geceki müsabakaların programı şu şekildedir:

Hayrabetian (Fransız) — Muammer,
Calasanti (Italyan) — Necati,
Mohfi (Fransız) — Veli (Iranlı)
Taki — Alp.
Joe Ciller (Fransız) — Ruhi

Taksitle her nevi Karyola ve Divan verilir
Mahmutpaşa Çuhacı Han Sokak No. 3
ASAF KIŞLALI

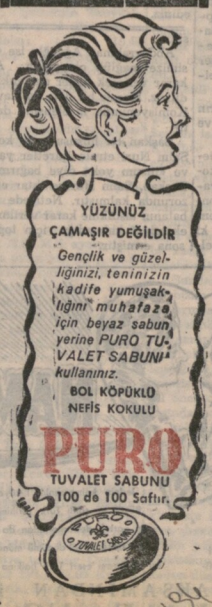

Osman Coşgül

Fenerbahçeye mi, G. Saraya mı giriyor?

Tanınmış atletlerimizden, rekordmen şampiyon Osman Coşgül'ün Fenerbahçe Kulübüne intisab ettiği ve pek yakında sarı - lâcivertli renkler altında koşacağı söylenmekte idi. Hakikaten Osman da Fenerbahçe Kulübünde görünüyor ve bu kulübün pistinde çalışıyordu.

Hâl böyle iken son günlerde ânî olarak Osman Coşgül'ün Galatasaray kulübüne girdiği rivayeti ortaya çıkmıştır.

Bu garip durum karşısında her iki kulübe müracaat ederek vaziyeti öğrenmek istedik. Fenerbahçelilerin söylediğine göre, Osman Coşgül hâlen asker olup terhis edilir edilmez Fenerbahçeye girecektir.

Bu hususta gerekli formalitenin de ikmal edilmiş bulunduğunu ifade eden Fenerliler, Osmanın Galatasaraya girmesine imkân olmadığını, zira üç kulüp arasında mevcut anlaşmaya göre bu transferin mümkün olamıyacağını iddia etmektedirler. Zira Osmanı aldıklarını Galatasaray kulübüne bildirmiş ve böylece anlaşmaya riayet etmiş olduklarını söylemektedirler.

Fakat Fenerbahçelilerin bu iddia ve sözlerine karşılık Galatasaraylılar da katiyetle Osman Coşgül'ün kendi kulüplerine intisab etmiş olduğunu ifade etmektedirler. Galatasaray kulübünden öğrendiğimize göre Osman terhisten sonra sarı - kırmızı forma altında koşacaktır.

HARLO
Hassas İsviçre Saatleri
genel deposu
FEHİM AKAY
İSTANBUL
Telefon: 20529
Posta K. No. 883

Milletlerarası Meseleler

(Baştarafı 2 nci sayfada)

bombalanması; (b) diğer bir devletin topraklarına kara, deniz veya hava kuvvetleri çıkarılması; (c) deniz ablukası.

Bu Sovyet tarifleri hiç de orijinal değildir. Yirmi sene kadar evvel, Litvinof devrinde, Sovyet hükûmeti, Temmuz 1933 tarihinde Londra'da imzalanan Sovyet - Litvanya ademi tecavüz [illegible]na bir «Tecavüzün Tarifi Anlaşması» eklemişti ki Lake devletlere dağıtılan Sovyet karar suretindeki aynı tarifleri ihtiva etmekteydi. Şu farkla ki bu eski Sovyet teklifindeki tecavüzün diğer bir tarifi de şuydu:

«Bir devletin, kendi topraklarında teşekkül eden ve başka bir devletin topraklarını istilâ eden silâhlı grupları (gayri nizamî kuvvetleri) desteklemesi; veya kendisine talep vaki olduğu vakit bu kuvvetleri her türlü yardım ve korunmadan mahrum edecek tedbirlerin alınmasını reddetmesi halinde».

Dikkate değerdir ki bu son tarif yeni Sovyet teklifine alınmamıştır.

Şimdi, «silâhlı Çin istilâsı bir tecavüz değilse, nedir?» sualini dönelim. Bu sualin cevabı kolaydır: Yeni Sovyet tarifinde «silâhlı grupların» (gayri nizamî kuvvetlerin) desteklenmesinden bahsedilmemesi, Şimal Kore'deki Çin komünist kuvvetlerinin Çin ordusuna mensup nizamî birlikler olmayıp gönüllülerden müteşekkil bulundukları hakkında Moskova ve Pekin tarafından yapılan resmî beyanatlara uymaktadır.

Hakikatte, yüzbinlerce silâhlı Çin askerinin iştirakile bir tecavüz icra edilmiştir. Lâkin komünistlerin iddialarından anlaşıldığı veçhile, bu tecavüz, Sovyetlerin pek elâstiki ve müphem «tecavüz» tariflerine girmemektedir.

«Dünya sulh kampanyası» nın sayısız «sulh» kongreleri ve nümayişleri tertip edenler, yahut memleketlere büyük ölçüde yollan askerî müdahaleleri tertip ve teşvik eden kimselerdir. Şimdi sıkılmadan bu insanlar, dünyaya kanlı huna hizmet ettiklerini iddia edebilerek alkışlanmalarını ve Birleşmiş Milletler gibi «hangi tarafın suçlu olduğunu tesbit edecek» milletlerarası emniyet organlarına sözde rehberlik edecek bu karar sureti nin kabul edilmesini hür dünyadan hâlâ istemektedirler.

Bu öyle bir hilekârlık ve namussuzluktur ki bunun yanında Andersen'in «Mürai» si yeni doğmuş bir çocuk kadar mâsum kalır.

Cumhuriyet
4 MART 2024 SAYI: 35940

Yayımlayan ve Yönetim Yeri: Yenigün Haber Ajansı Basın ve Yayıncılık AŞ. Prof. Nurettin Mazhar Öktel Sk. No: 2, 34381 Şişli/İST. **Tel:** (0212) 343 72 74 (20 hat) **Faks:** (0212) 343 72 64 e-posta: posta@cumhuriyet.com.tr Uets: 25999 - 15079 - 3761

● **Ankara Temsilciliği:** Güzeltepe Mahallesi, Abidin Daver Sokak, No: 14 Çankaya/Ankara Tel: (0312) 442 30 50 ● **Ege Bölge Temsilciliği:** Halit Ziya Bulvarı 1352 Sok. 2/3 Pasaport - İzmir. Tel: (0232) 441 12 20

İmtiyaz Sahibi: CUMHURİYET VAKFI adına
ALEV COŞKUN
Genel Yayın Yönetmeni
Mine Esen
Genel Yayın Koordinatörü
Hakan Akarsu
Yazışleri Müdürleri
Özgür Soyer | Cafer Kurt | Bahar Kurşun

• Ekonomi: **Jale Özgentürk** • Haber Merkezi: **Can Uğur** • Eğitim: **Figen Atalay** • Spor: **Cumhur Önder Arslan** • Fotoğraf: **Uğur Demir** • Sorumlu Yazışleri Müdürü: **Aslan Yıldız**
Ankara Temsilcisi: **Sertaç Eş**
Ege Bölge Temsilcisi: **Mehmet Şakir Örs**
Yayın Kurulu: **Alev Coşkun** *(Başkan)*, **Ali Sirmen** *(Bşk. Yrd.)*, ***Emre Kongar, Şükran Soner, Işık Kansu, Miyase İlknur, Mine Kırıkkanat, Zülâl Kalkandelen***

• Reklam Genel Müdürü
Esra Bozok
Reklam Yönetimi: Yenigün Haber Ajansı Basın ve Yayıncılık AŞ. Prof. Nurettin Mazhar Öktel Sk. No: 2 34381 Şişli/İstanbul **Tel:** (0212) 343 72 74 (20 hat) **Faks:** (0212) 251 98 68 reklam@cumhuriyet.com.tr

• Mali ve İdari İşler Müdürü: **Osman Selçuk Özer**

Yaygın süreli yayın **Baskı:** • İstanbul: İleri Basım mat. Amb. Reklam Tanıtım Yay. ve Teknik Hiz. Tic. A.Ş Yenibosna mh. 29 Ekim Cd. no: 11A/4 Bahçelievler/İstanbul Tel : 0212 454 35 10. • Ankara : İleri Basım mat. Amb. Reklam Tanıtım Yay. ve Teknik Hiz. Tic. A.Ş Saracalar mh. 57. cd. no: 21/A Akyurt/Ankara Tel : 0312 353 29 61. • İzmir: İleri Basım mat. Amb. Reklam Tanıtım Yay. ve Teknik Hiz. Tic. A.Ş Fatih mh.1199 sok. no:1/7 Sarnıç-Gaziemir/İzmir Tel : 0232 483 96 60. • Adana: İleri Basım mat. Amb. Reklam Tanıtım Yay. ve Teknik Hiz. Tic. A.Ş Levent mh.1791 sok. no: 33/A Yüreğir/Adana Tel : 0322 346 36 25. • Trabzon: İleri Basım mat. Amb. Reklam Tanıtım Yay. ve Teknik Hiz. Tic. A.Ş Organize sanayi Bölgesi no: 2 Arsin/Trabzon Tel : 0462 711 40 20. **Dağıtım:** Turkuvaz Dağıtım Pazarlama A.Ş.

Cumhuriyet'te yer alan haber, yazı ve fotoğrafların yeniden yayım hakkı saklı tutulmuştur. İzin alınmadan ve kaynak göstermeksizin yayımlamak Basın Kanunu gereğince hukuki ve cezai yaptırıma tabidir.

Galatasaray, Beşiktaş'ı deplasmanda tek golle yenip liderliği geri aldı

DERBİYLE ZİRVEDE

Tribünde 'Optik Başkan' ve 'Mühendis Oktay'ın görüntülerinin olduğu pankart açıldı

Galatasaray Teknik Direktörü Okan Buruk; Brezilyalı Vinicius'u yedeğe çekerken, cezası biten Icardi'ye forma verdi. Arjantinli, 2 maç sonra 11'deydi. Sakat Ziyech, yeni transfer Aurier, Zaha, Oliveira ve Abdülkerim kadroda yoktu.

Seri sona erdi

BEŞİKTAŞ, 2016 yılında açılan Tüpraş Stadı'nda Galatasaray'a ilk kez yenildi. İki takım arasında bu statta 24 Eylül 2016'da oynanan ilk derbi 2-2 beraberlikle sonuçlandı. Siyah-Beyazlı takım, Dolmabahçe'de daha sonra yapılan 6 derbide de sahadan galibiyetle ayrılmıştı. Dünkü sonuçla Beşiktaş'ın galibiyet serisi sonlandı. Kara-Kartal ayrıca, Fernando Santos yönetiminde Dolmabahçe'de ilk kez gol yedi.

Penaltı bekleyişi

55. dakikada Köhn'le Cenk arasındaki mücadelede ceza sahasında yerde kalan Cenk penaltı bekledi. Ancak hakem H. Umut Meler, pozisyona 'devam' derken Cenk'e itirazlarından dolayı sarı kart gösterdi. Beşiktaşlı taraftarlar, derbi öncesi yaptıkları koreografiyle Siyah-Beyazlı kulübün 121. kuruluş yılını kutladı.

Kapalı tribünde Beşiktaş'ın 1903'ten itibaren kullandığı logolar ve kulüp kurucularının görüntüsünün yer aldığı bir pankart açılırken, kale arkasında 'Optik Başkan' olarak tanınan eski Beşiktaş tribün liderlerinden Mehmet Işıklar'la 'Mühendis Oktay' olarak bilinen Oktay Akdemir'in görseli yer aldı. 90. dakikada Colley, Barış Alper'e taban girince sarı kart gördü. Ancak VAR'ın uyarısıyla pozisyonu izleyen hakem Meler, sarıyı iptal edip Colley'e kırmızı kart gösterdi.

İlklerin ve enlerin maçı

HİLMİ TÜRKAY

GALATASARAY, Süper Lig'de haftanın maçında Beşiktaş'ı Tüpraş Stadı'nda Al-Musrati'nin kendi kalesine attığı golle 1-0 yendi. Sarı-Kırmızılılar bu sonuçla ligde yeniden liderliğe yükseldi. G.Saray, Süper Lig tarihinde Beşiktaş'a karşı en erken golü kaydetti. Al-Musrati Süper Lig'de Almeida'dan beri (Mayıs 2012) 12 yıl sonra G.Saray'a karşı kendi kalesine gol atan ilk Siyah-Beyazlı oyuncu oldu. Aslan rakibini 9 sene sonra deplasmanda mağlup etti. Cim-Bom, Süper Lig'de son 16 müsabakada mağlubiyet yaşamadı. Sarı-kırmızılı ekip, ligin 12. haftasında Hatayspor'a mağlup olduktan sonra çıktığı müsabakalarda 13 galibiyet, 2 beraberlik elde etti.

Sahaya yabancı madde

MAÇIN 32. dakikasında Kerem Demirbay, tribünden gelen maddeler nedeniyle korneri kullanmadı. Cenk; Kerem'e tepki gösterirken, diğer futbolcular arasında gerginlik yaşandı. 56. dakikada tribünlerden atılan yabancı madde, Barış Alper'e isabet etti. Hakem Meler, yardımcı hakemi yanına çağırıp bir süre bekledi ve oyunu devam ettirdi. 86. dakikada Kaan Ayhan, taç atışı kullanırken kafasına yabancı madde geldi. Hakem Meler, bir süre oyunu durdurdu.

İki maçta da güldü

● Galatasaray, 2014-15'ten beri Beşiktaş'ı ilk kez bir Süper Lig sezonunda 2 maçta da yendi.
● Bu sezon oynadığı 28 lig maçında 75 puan toplayan G.Saray (24G, 3B, 1M), Süper Lig tarihinde bu aşamayı en fazla puanla tamamlayan takım oldu.

Arif Kızılyalın

Yılın galibiyeti

Bazı maçlar vardır. Sadece sahadaki iki takımı değil, başkalarını da ilgilendirir. Herkes hesap yapar.

İşte dünkü Beşiktaş-Galatasaray randevusu böyle bir kapışmaydı. Fenerbahçe, şampiyonluk yarışının ortağı olarak en az Galatasaray en az Beşiktaş kadar ilgiliydi, eski adıyla İnönü, yeni adıyla Tüpraş Stadı'ndaki maça.

Elbette dünün öznesi Galatasaray ve Beşiktaş'tı. Siyah-Beyazlılar da şampiyon olamıyorsam, **"Şampiyonluk yolunda söz söylemeliyim"** diye oynadı. Sarı-Kırmızılıların ise hesabı çok farklıydı: **"Virajı dönersem ligi bırakmam.."**

Bırakmadı da!

Maça gelince; Beşiktaş baskılı başlamak isterken Galatasaray öne geçiverdi. Korner karambolünde **Al-Musrati** kendi kalesini sarsıyordu. Sonrasında ev sahibinin skoru da oyunu da dengeleme çabası vardı. Ancak Galatasaray'ın kontrollü oyunu ilk 45'i kilitledi. İkinci yarıda Beşiktaş, **Ghezzal** kartı ile oyunu öne taşıdı pozisyonlar buldu, **Muslera** başarılıydı. Galatasaray da **Kerem**, **Barış** ve **Mertens**'le farkı açabilirdi. Son bölümde yükselen tempo Beşiktaş'ı 10 kişi bıraktı. Tansiyonu düşüren Galatasaray belki de bu yılın en kritik 3 puanını aldı.

BEŞİKTAŞ: 0 - GALATASARAY: 1
STAT: *Tüpraş*
HAKEMLER: *H.Umut Meler, M. Emre Eyisoy, Kerem Ersoy,* **VAR:** *Koray Gençerler*
BEŞİKTAŞ: *Mert, Onur, Colley, Necip, Masuaku, Amartey (dk. 60 Ghezzal), Al-Musrati, Rashica (dk. 80 Aboubakar), Muçi, Cenk (dk. 80 Muleka), Semih*
GALATASARAY: *Muslera, Kaan, Nelsson, Sanchez, Köhn, Kerem Demirbay (dk. 90+4 Ndombele), Torreira (dk. 90+ 4 Vinicius), Barış Alper, Mertens (dk. 85 Berkan), Kerem Aktürkoğlu (dk. 90+8 Tete), Icardi*
GOL: *Dk. 2 Al-Musrati (k.k.)*
KIRMIZI KART: *Dk. 90 Colley*
SARI KARTLAR: *Cenk, Ghezzal*

Gülengül Altınsay

Santos'un hediyesi

İngiliz hakem **Micheal Oliver** sıkı bir Newcastle taraftarı olduğu için Newcastle maçlarını almıyor. Hani belki duygusal davranır haksızlık yaparım diye. Bizde ise geçmiş maç yönetimleriyle büyük tartışma yaratmış hakemler sanki inadına yine Beşiktaş-Galatasaray maçlarına veriliyor. Hem de bu denli güvensizliğin olduğu bir ortamda. Bir de TFF forma yönetmeliğinde **"her takım iç saha forması giyer"** diyor. Peki Beşiktaş niye beyaz forma giyemiyor? Sorumlu kim? Maça gelince **Santos** defansif bir Beşiktaş çıkarmış. Orta alan defansif **Amartey** ve **Al-Musrati**'ye teslim. **Muçi** 60 metre ileride. Böylece orta saha Galatasaray'a kalmış. Ve BJK top kullanamıyor. Üç pas üst üste yapamıyor. Çünkü Muçi dışında bunu yapacak adam yok. **Santos**, **Cenk**'i santrfora, rakip sağ beki korusun diye **Semih**'i de sola koymuş. Yani en golcü oyuncun da iptal böylece. Aslında Galatasaray da iyi oynamıyor. Boş alan bulunca düzgün paylaşıyor sadece. Oyunun yavaşlığında hakemin de rolü büyük. Bu sürekli duran oyun, sahaya atılan yabancı cisimler, yerlerde yatan oyuncular hepsi Galatasaray'ın işine yarıyor. Çünkü daha maçın 2. dakikasında Al-Musrati'nin kendi kalesine attığı golle 1-0 önde zaten. Bir de hakem **Meler** ve VAR'ın tercihleri var. Sonuçta derbide 3 puan Cim-Bom'un.

Adnan Dinçer

Olmadı!

Tüpraş Stadı'nda bir derbi vardı. Ama beklenen olmadı! Açıkçası böylesine bir oyundan sonuç çıkarmak zordu. Beşiktaş'ın derbiye sadece Rashica ile asılmasına şaşırmadık dersek yanlış olur. Kötü ve gol pozisyonu az oyun izlerken ilk dakikada kendi kalesine harika bir gol atan Beşiktaş her şeyin sorumlusuydu gibi. **Fernando Santos** bu ülkede futbolun iyi oynanmadığını ama sadece atak ve kazanmak için mücadele eden **Rashica** ile maçın dönmeyeceğini bilmeliydi. Tribünü mutlu etmek ve gergin atmosferde oynamak belliydi. Yanlış oyun anlayışı ve kadro seçimi bazen teknik direktörü şaşırtır ama cezalı **Gedson**'un arandığı orta alanda tamamlayıcı bir yaratıcılık göremedik. Sadece daha önceki maçlarda iyi gibi görünen sonuçların bu karşılaşmadaki özelliğini iyi anlayamamış hoca! Cenk'in son derece gergin ve umursamaz tavırları oyun içinde etkisiz oldu. Bir oyun planı yoktu Beşiktaş'ın ezeli rakibini yenecek. Kenarda yönetimin içinde yer alan ustalar da etkilerini gösteremeyince kötü futbol sahaya yansıdı, sonuç kötü oldu.

GÜNÜN PROGRAMI - FUTBOL -
Trendyol Süper Lig (20.00-beIN 1) Alanya-Trabzon, (17.00-beIN 1) A.Demir-Karagümrük, (20.00-beIN 1) Antalya-Gaziantep. 1. Lig (14.00-Trt Spor) G.Birliği-Ş.Urfa. **TV'DE SPOR -** beIN 3/23.00 Shefield-Arsenal

TRENDYOL SÜPER LİG
BAŞAKŞEHİR-SAMSUN: 1-0
PENDİK-KONYA: 0-2

BURSA ALTILI GANYAN

2-7-6	7-5-11	7	3	5-4-7	8-10
4-9	3			8-2-10	13
				11	9-6

ŞANLIURFA ALTILI GANYAN

5-3-1	7-1-4-2	12-7-8	1-6	1	2
6-8	9-10	2			5
	11-6				

F.Bahçe rekora koşuyor

Ligde rakip Alanya

TRABZONSPOR, Trendyol Süper Lig'in 28. haftasında bugün deplasmanda Alanyaspor'a konuk olacak. Saat 20.00'de başlayacak ve beIN Sports 1'den naklen yayımlanacak mücadeleyi hakem Volkan Bayarslan yönetecek. Bordo-Mavililerde sakat Orsic ve Onuachu forma giyemeyecek.

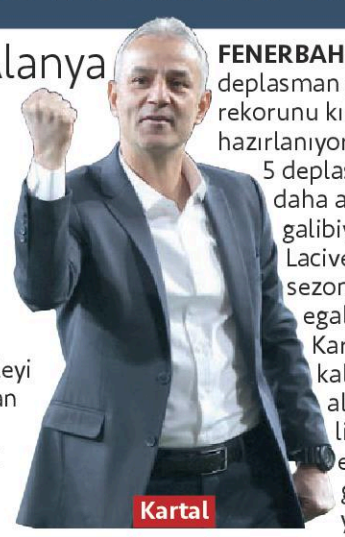
Kartal

FENERBAHÇE, ligde deplasman galibiyeti rekorunu kırmaya hazırlanıyor. Süper Lig'de kalan 5 deplasmanda 1 galibiyet daha alması durumunda 14 galibiyete ulaşacak Sarı-Lacivertliler, 2020-2021 sezonuna ait rekorunu egale edecek. İsmail Kartal'ın öğrencileri, kalan bölümde 2 galibiyet alması durumunda ise lig tarihinde bir sezonda en çok deplasman galibiyeti aldığı sezonu yaşayacak.

KISA... KISA... KISA...

● **NBA'DE** LA Lakers'tan LeBron James, D.Nuggets'a 124-114 yenildikleri maçta 26 sayı atarken 40 bin sayı barajını geçen ilk oyuncu oldu.
● **TRENDYOL** 1. Lig: Giresun-Adanaspor: 0-1, Göztepe-Bolu: 2-0, Çorum-Bandırma: 0-0.
● **VODAFONE** Sultanlar Ligi: Kuzeyboru-Muratpaşa B.: 3-1, Karayolları-G.Saray: 0-3, Aydın BŞB-Sarıyer B.: 3-1, THY-PTT: 3-2, Eczacıbaşı-Nilüfer B.: 3-0, F.Bahçe-VakıfBank: 3-1, AXA Sigorta Efeler Ligi: Cizre B.-F.Bahçe: 1-3.
● **BASKETBOL** / Erkekler: A.Efes-Samsun: 91-86, A.Petkim-Merkezefendi B.: 89-81, kadınlar: Hatay BŞB-Beşiktaş: 89-127, BOTAŞ-Tarsus: 80-74, G.Saray-Çamkaya Üniv.: 113-99, İzmit B.-Antalya: 102-79.

TRENDYOL SÜPER LİG PUAN DURUMU

	TAKIM	O	G	B	M	A	Y	AV	P
1	Galatasaray	28	24	3	1	58	15	43	75
2	Fenerbahçe	28	23	4	1	72	22	50	73
3	Trabzonspor	27	14	4	9	43	33	10	46
4	Beşiktaş	28	14	4	10	39	32	7	46
5	Kasımpaşa	28	11	7	10	48	50	-2	40
6	Başakşehir	28	11	6	11	36	33	3	39
7	Ç.Rizespor	28	11	6	11	31	40	-9	39
8	Sivasspor	28	9	11	8	34	37	-3	38
9	Antalyaspor	27	8	11	8	32	31	1	35
10	Kayserispor	28	10	8	10	35	41	-6	35
11	Samsunspor	28	9	6	13	33	37	-4	33
12	Adana Demir	27	7	11	9	39	36	3	32
13	Konyaspor	28	7	10	11	28	39	-11	31
14	Ankaragücü	28	6	12	10	33	36	-3	30
15	Alanyaspor	27	6	12	9	32	40	-8	30
16	Karagümrük	27	7	8	12	32	31	1	29
17	Hatayspor	28	6	11	11	32	39	-7	29
18	Gaziantep	27	7	7	13	31	40	-9	28
19	Pendikspor	28	6	8	14	32	57	-25	26
20	İstanbulspor	28	3	7	18	21	52	-31	13

Cumhuriyet

6 KASIM 2022 PAZAR

İstanbul	21/14	Antalya	22/18	Artvin	19/12	Trabzon	19/13	Diyarbakır	22/5	Aydın	24/12	Atina	18/15	Londra	14/10	Madrid	19/5	Lizbon	21/14
Ankara	21/5	Bursa	25/10	Çanakkale	23/15	Sivas	18/3	Erzurum	19/2	Gaziantep	26/16	Berlin	12/7	Moskova	2/-1	Amsterdam	11/9	New York	24/18
İzmir	24/15	Adana	30/11	Balıkesir	24/6	Kars	12/-2	Eskişehir	22/5	Konya	20/7	Girne	24/12	Paris	12/11	Roma	21/7	Tokyo	19/10

2-8 KASIM LÖSEMİLİ ÇOCUKLAR HAFTASI

Sıcak hava balonları LÖSEV için uçtu

Nevşehir Kapadokya'da sıcak hava balonları lösemili çocuklar konusunda farkındalık oluşturmak amacıyla pankartlarla uçuş yaptılar. 2-8 Kasım Lösemili Çocuklar Haftası'nda düzenlenen etkinlikte, sıcak hava balonlarının sepetlerine "Lösemili Çocuklar Vakfı (LÖSEV)" yazılı pankartlar asıldı. Peribacaları'yla kaplı vadiler üzerinde uçan balonlar yaklaşık bir saat süren turun ardından belde kırsalına indi.

ELON MUSK SAVUNDU: SEÇENEĞİM YOK

Twitter çalışanları işten çıkarıldı

Musk

Milyarder iş insanı Elon Musk'ın 44 milyar dolara olaylı bir şekilde Twitter'ı satın almasından sonra CEO dahil şirketin üst kademe yönetimini işten çıkarmıştı. Personelin işten çıkarılmasıyla ilgili Musk, dün yaptığı açıklamada buna mecbur olduğunu söyledi.

Çalışan binlerce kişinin işten çıkarıldığına ilişkin haberler gündemde yer alırken Twitter'ın Güvenlik ve Doğruluk Bölümü Başkanı Yoel Roth, dün Twitter'ın dünya genelinde personelinin yüzde 50'sinin işten çıkarıldığını belirtti. Musk ise işten çıkarmaları savunarak "Twitter'ın yürürlükteki işten çıkarmaları konusunda, ne yazık ki şirket günde 4 milyon doların üzerinde kayıp yaşarken başka seçenek yok. Çıkarılan herkese üç aylık kıdem tazminatı teklif edildi, bu yasal olarak gerekli olanın yüzde 50 fazlasıdır" dedi.

CENOVA'DA EVİNİN ÖNÜNDE SOHBET EDİYORDU

Irkçı katil komşusunu okla vurarak öldürdü

İtalya Cenova'da arkadaşlarıyla evinin önünde sohbet eden 41 yaşındaki Javier Alfredo Miranda Romero, 63 yaşındaki öfkeli komşusu Evaristo Scalco'nun attığı okla vuruldu. Görgü tanıkları, Scalco'nun yayı ve oku alıp atış yapmadan önce Peru doğumlu Romero'ya ırkçı hakaretler yağdırdığını söyledi. Daily Mail'in haberine göre, internette yayılan görüntülerde Romero'nun karnında okla, sokakta kan gölü içinde sendeleyerek dolaştığı görünüyor.

Romero vücuduna saplı okla yardım istedi.

Aldığı yara dolayısıyla karaciğeri delinen Romero yaşamını yitirdi. Scalco cinayet ve ağırlaştırılmış ırkçılık şüphesiyle yerel bir hapishanede gözaltında tutuluyor.

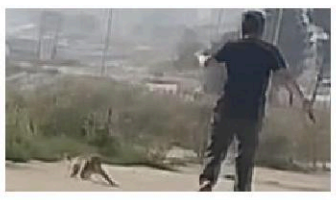

VETERİNERİ ISIRDI

Çaki firarda

Büyükçekmece'de yaşadığı evden kaçan maymun çevre sakinlerini peşine taktı. Belediye ekiplerinin yakaladığı Çaki adlı maymunun yakalanıp barınağa götürüldüğü daha sonra veteriner hekimi ısırarak tekrar kaçtı. Çaki sokaklarda dolaşırken yabancı uyruklu bir çocuğu da ısırdı. Maymunu evinde besleyenin İranlı bir işadamı olduğunu ve kendisini tanıdığını söyleyen Ali Kemal Akçam, "Evlatları kadar sevdikleri bir hayvan, belgeleri de var" dedi.

PİYANGO DEVRETTİ

Dünya çapında rekor ikramiye 1.6 milyar dolar

ABD'nin en büyük ve önde gelen piyangosu Powerball'da üç aydan fazla bir süredir kazanan olmayınca büyük ikramiye "vergiler dahil" 1.6 milyar dolara ulaştı. Dünya çapında bir rekor olduğu vurgulanan büyük ödülün vergiler çıkarıldığında nakit 782 milyon 400 bin dolar olduğu belirtildi. 39 çekiliş boyunca kimse ikramiyeyi kazanamayınca, gözler bugün çekilecek piyangoya çevrildi.

Daha önceki rekor ikramiye 2016'da görülmüş ve üç şanslı kazanan vergiler dahil 1 milyar 590 milyon doları bölüşmüştü.

DÜNYADAN

GÜNEY KORE'de, 26 Ekim'de çöken çinko madeninde mahsur kalan iki madenci, dokuz gün kahve tozu tüketerek hayatta kaldı. 200 metre derinlikte mahsur kalan madenciler kurtarıldı.

HİNDİSTAN'ın Chhattisgarh eyaletinde 8 yaşındaki çocuk bahçede oynarken kobra koluna dolandı. Kobrayı üzerinden atmak isteyen çocuk, sürüngeni iki kez ısırarak öldürdü.

FRANSA Paris'te hayvan hakları savunucusu aktivistler, endüstriyel yetiştiriciliğin tavuklara eziyet verici şekilde yapılmasına tepki olarak fast food zincirine ait restoranı tavuk maskeleriyle bastı.

G.Saray, Beşiktaş'ı Nef Stadyumu'nda 2-1 yenip 'yarışa devam' dedi

DERBİ ASLANI

Rosier-Umut sakatlandı
● Beşiktaşlı Roseir, ilk yarıda topu uzaklaştırdığı bir pozisyon sonrası arka adalesinden sakatlanıp 40. dakikada oyundan çıktı. Umut Meraş da ağrı hissedince 70'te kenara geldi.

● İmza töreninde, "Son 10 yılda en çok şampiyon olan takım Beşiktaş" diyen Şenol Güneş'e G.Saray Kulübü maç sonrası "Son 10 yıldaki lig şampiyonluklarımız ektedir" mesajıyla yanıt verdi.

2 yıl sonra
● Beşiktaş filelerine iki gol gönderen Icardi, Eylül 2020'den (PSG) bu yana ilk kez bir lig maçında duble yaptı. Okan Buruk, Süper Lig kariyerinde Şenol Güneş'i ilk kez mağlup etti. Bu sezon Süper Lig'de 6. kez bir maçta Beşiktaş kalesine gelen ilk şut gol oldu.

Jesus izledi
● F.Bahçe Teknik Direktörü Jorge Jesus, derbiyi Nef Stadyumu'ndaki bir locada izledi. Beşiktaş Başkanı Ahmet Nur Çebi, maç öncesi Siyah-Beyazlı takımı Nef Stadyumu'nda karşıladı. Derbiyi 50 bin Sarı-Kırmızılı taraftar tribünden izledi.

Icardi'nin gecesi

G.Saray, Süper Lig'in 13. haftasındaki derbide konuk ettiği Beşiktaş'ı 2-1 yenerek ikinci sıraya yükseldi. Sarı-Kırmızılıların teknik direktörü Okan Buruk, ilk derbi galibiyetini yaşadı. Beşiktaş'ın yeni teknik direktörü Şenol Güneş, ikinci maçında ilk kez mağlubiyet aldı. Derbide G.Saray'ın Arjantinli yıldızı Icardi takımını sırtladı. Icardi, 18. dakikada gol perdesini açıp skoru 1-0 yaptı. Derbi için saçlarını sarıya boyatan 29 yaşındaki futbolcu, 59'da ağları sarsıp takımını bir kez daha öne geçirdi. Sarı-Kırmızılılar, son 6 maçta evinde Beşiktaş'a yenilmedi, 5 galibiyet, 1 beraberlik aldı. Beşiktaşlı Cenk, skoru 1-1'e getirirken, Siyah-Beyazlı formayla Şenol Güneş yönetiminde en fazla lig golü atan oyuncu oldu (39).

DİREKLERE TAKILDI - Sarı-Kırmızılılarda Icardi'nin 71'deki, Kerem'in 75'teki şutlarında top direktön döndü. G.Saray'ın bu sezon 11. kez topu direkten geri geldi. Sarı-Kırmızılılar, ligde topu en çok direkten dönen takım konumunda. 84'te Cenk'in ceza sahası dışından aşırtma şutunda Muslera topu son anda kornere çeldi.

GALATASARAY: 2 - BEŞİKTAŞ: 1
STAT: *Nef*
HAKEMLER: *Halil Umut Meler, Emre Eyisoy, Çağlar Uyarcan,* **VAR:** *Alper Ulusoy*
G.SARAY: *Muslera, Boey, Nelsson, Abdülkerim, Emre (dk. 80 Dubois), Torreira (dk. 90+2 Emin), Oliveira (dk. 90+2 Midtsjö), Barış (dk. 64 Kerem), Mertens (dk. 80 Berkan), Rashica, Icardi*
BEŞİKTAŞ: *Mert, Rosier (dk. 40 Tayfur), Tayyip, Saiss, Umut (dk. 70 Necip), Salih (dk. 64 Redmond), Josef, Gedson, Cenk, N'Koudou (dk. 64 Muleka), Weghorst*
GOLLER: *Dk. 18 ve dk. 59 Icardi, dk. 28 Cenk*
SARI KARTLAR: *Mertens, Oliveira, Torreira; Josef, Redmond, Necip*

11'LERE DOKUNUŞ
G.Saray'da Okan Buruk, Barış Alper ile Emre Taşdemir'i 11'de sahaya sürdü. Barış ilk kez 11'de oynadı. Kerem yedek kaldı, 64'te oyuna girdi. Aanholt, Seferovic ve Yusuf Demir maç kadrosunda yoktu. Beşiktaş'ta Şenol Güneş, ağrıları olan Masuaku'nun yerine Umut Meraş'ı 11'e alırken, Dele Alli'yi yedek bekletip N'Koudou'ya şans verdi.

Ebru Kılıçoğlu

Tutkulu, kararlı

Derbi hızlı başlıyor. Tempolu ancak pozisyonlar açısından tutuk bir futbol var. İlk yarıya 3 ciddi pozisyon sığıyor. Bunlardan ikisi gol oluyor: İlki 18'de **Icardi**'den, diğeri 10 dakika sonra **Cenk**'ten geliyor. İkinci yarı Beşiktaş'ın topa orta sahada basma çabası oyunu durgunlaştırıyor. Ancak G.Saray yavaş yavaş oyuna ağırlığını koyan taraf oluyor. Sergilenen tutkulu futbolu göz dolduruyor. G.Saray'da görev adamı **Rashica**, sessiz kuvvet **Torreira** ve onu kusursuzca tamamlayan **Oliveira**'nın oyunu dikkat çekerken, Icardi'nin yakaladığı fırsatları değerlendirmesi, ev sahibine avantaj sağlıyor. 59'da Oliveira'nın akıl dolu asistiyle onun ayağından gelen gol de bunu teyit ediyor. Kalan dakikalarda G.Saray, pozisyonlar bulan taraf olsa da hiçbirini ağlara yollayamıyor. Son dakikalarda Beşiktaş puanları en azından paylaşmak niyetiyle baskısını artırıyor. 84'te Cenk'in şutunu tokatlayarak dışarı gönderen Muslera, gemisini kurtaran kaptan oluyor. Artan heyecan ve gerilimden G.Saray galip çıkıyor. Kararlı tavrı ve tutkulu futboluyla 3 puanı hanesine yazıyor.

Gülengül Altınsay

Orta alan kayıp

Her 2 takım da hız kesmeden o kadar istekli başlıyor ki oyuna. Beşiktaş rakibi önde değil de 2. bölgede karşılayınca Galatasaray rahat ileride baskı kuruyor. Karşılığını da alıyor hemen. Siyah-Beyazlılar hızlı oynama arzusunda ama özellikle orta alanda top kayıpları yüzünden akıcı bir oyun tutturamıyor. Ne ki bir duran topla skoru 1-1'e getiriyor Kartal. 2. yarıya Beşiktaş daha baskılı başlıyor, tam gol ararken yine savunmada yer kaybı ve yine bir **Icardi** golüyle yenik duruma düşüyor. Ardından **Şenol Güneş** 4-2-4'e dönüyor ve orta alanı rakibe bırakıyor. Cim-Bom da bu alanda kaptığı toplarla çok daha rahat atak yapıyor. Kondisyon ve yaş farkıyla Beşiktaş'ın maçın ilerleyen dakikalarında baskı kuracağını düşünürken tam tersine Galatasaray baskısını sürdürüyor. Beşiktaş'ta acelecilik, uyumsuzluk ve top kaybı had safhada. Bunlar düzelir ama bu orta alanla ve formsuz **Josef**'le Beşiktaş'ın işi zor gözüküyor. Ve Galatasaray hakkıyla 3 puanı alıyor.

F.Bahçe Başkanı, 'Şampiyonluğun 'ş'sinden bahsetmeyin' dedi

Koç: Havaya girmeyin

HİLMİ TÜRKAY

Fenerbahçe Başkanı Ali Koç, Sarı-Lacivertli futbol takımının başarılı performansı için camiaya seslenip, "Rica ediyorum şampiyonluğun 'ş'sinden bile bahsetmeyin. Rakiplerinizle alay etmeyin, fazla havaya girmeyin ama sizi en büyük inançla inanmaya, takımı desteklemeye, saha dışında korumaya davet ediyorum. Daha gidecek çok yolumuz var. Biraz rehavet, üst perdeden bakma görüyorum. Bunları hak edecek bir konumda değiliz. Bu hatayı geçmişte yaptık, lütfen bu hatayı tekrar yapmayalım" dedi.

'TÜRK FUTBOLUNUN ADALETİ YOK' - Yüksek Divan Kurulu'nda açıklamalar yapan Ali Koç, G.Saray'ın adalet çağrısı hakkında, "Bir rakibimizin adalet arayışı var. Son 10 sene-de 5 kere şampiyon olan rakibimizin. 22 Ekim'de haksızlığa uğrayan takımları kendi televizyonlarında göstereceklerine yönelik açıklama yaptılar. Biz bu topa girmek asla istemezdik ama bütün söylemleri ya bizim adımızı zikrederek ya da ima ederek oldu. Bu adalet arayışı keşke hep olsaydı. Türk futbolunun adaleti yok. Son 5-10 sene leyhte, aleyhte bütün pozisyonları masaya yatıralım bakalım ne çıkacak altından. Biz 4,5 yıldır, 'Türk futbolunda adalet' diyoruz" diye konuştu.

Koç

Altay'a destek

● Koç, "Altay konusunu bir daha açmamak üzere burada kapatacağım. Statta en küçük şeyde sesler nasıl yükseldi gördünüz. Uyanık olun arkadaşlar. Elin Portekizli hocasının gelip bunu bize söylemesine gerek kalmadan lütfen bir şekilde otokontrolü sağlayın" dedi.

BORÇ: 6.5 MİLYAR TL
Fenerbahçe Kulübü'nün, 30 Haziran itibarıyla toplam borcunun 6 milyar 537 milyon lira olduğu açıklandı.

ŞAMPİYON ADEM ASİL
● Adem Asil, İngiltere'deki Artistik Cimnastik Dünya Şampiyonası'nda halka aletinde 14 bin 933 puanla altın madalya kazandı.

MARATON HEYECANI
● İstanbul Büyükşehir Belediyesi iştiraki Spor İstanbul'un düzenlediği N Kolay İstanbul Maratonu bugün koşulacak. 56 elit atletin yarışacağı 42 km.'lik maraton Anadolu yakasında 15 Temmuz Şehitler Köprüsü'nün 250 metre gerisinden saat 09.00'da başlayacak.

TV'DE SPOR -
● beIN 1/20.00 Trabzonspor-Konya, (14.30) G.Antep-Kayseri, (17.00) Antalya-Karagümrük. ● Trt Spor/13.30 Denizli-Tuzla, (16.00) Samsun-Göztepe, (19.00) Eyüp-Altınordu. ● beIN 3/15.00 Chelsea-Arsenal, (17.00) A.Villa-M.United, (19.00) Tottenham-Liverpool ● beIN 4/15.00 Lorient-PSG, (17.30) Leverkusen-U.Berlin, (19.30) Freiburg-Köln, (22.45) Marsilya-Lyon ● S Sport/16.00 A.Madrid-Espanyol, (18.15) R.Sociedad-Valencia, (20.30) Villarreal-Mallorca, (23.00) R.Betis-Sevilla. ● beIN 5/17.00 Southampton-Newcastle, (19.05) Lille-Rennes. ● beIN Max 1/17.00 W.Ham-C.Palace. ● beIN Max 2/17.00 Toulouse-Monaco. ● TRT Yıldız/17.30 Eczacıbaşı Dynavit-THY, (20.00-hentbol) Türkiye-Büyük Britanya. ● S Sport 2/20.00 Roma-Lazio, (22.45) Juventus-Inter. ● Smart Spor 2/22.00 C.Esporte-Palmeiras. ● Spor Smart/23.30 Estoril-Benfica.

ADANA ALTILI GANYAN

5-2-4	9-5-11	2	6-8-3	6-3	1-3	
8-10	10		4-5-2		5	

İSTANBUL ALTILI GANYAN

5-2-4	3-7-5	1-7	3-1-4	8-4-2	2	
8-9-6	1-2		6			

ELAZIĞ ALTILI GANYAN

4-7	4-5-3	5-6-3	2-6-4	6-3-1	6	
	6-2	4	3	5		

SPOR TOTO SÜPER LİG
PUAN DURUMU

	TAKIM	O	G	B	M	A	Y	AV	P
1	Fenerbahçe	11	8	2	1	34	12	22	26
2	Galatasaray	12	7	3	2	16	10	6	24
3	Başakşehir	11	7	2	2	16	5	11	23
4	Adana Demir	12	6	5	1	24	14	10	23
5	Beşiktaş	13	6	4	3	26	18	8	22
6	Trabzonspor	11	6	3	2	16	13	3	21
7	Konyaspor	12	5	5	2	12	6	6	20
8	Kayserispor	12	6	2	4	17	12	5	20
9	Alanyaspor	13	4	4	5	19	24	-5	16
10	Gaziantep	11	4	3	4	15	14	1	15
11	Kasımpaşa	13	4	3	6	11	22	-11	15
12	Antalyaspor	11	4	1	6	15	19	-4	13
13	Karagümrük	11	3	3	5	19	20	-1	12
14	Ankaragücü	12	3	3	6	15	20	-5	12
15	Giresunspor	12	3	3	6	11	19	-8	12
16	Sivasspor	12	2	4	6	11	16	-5	10
17	Hatayspor	11	3	1	7	8	19	-11	10
18	İstanbulspor	12	2	2	8	12	25	-13	8
19	Ümraniyespor	12	1	3	8	13	22	-9	6

KISA... KISA... KISA...
● **TRABZONSPOR,** Süper Lig'in 13. haftasında bugün saat 20.00'de evinde Konyaspor'la karşılaşacak.
● **TFF** 1. Lig / Manisa-Sakarya: 2-1, Bodrum-Bolu: 1-0, Malatya-G.Birliği: 2-2, Adana-Pendik: 3-2, Altay-Bandırma: 1-1.
● **BASKETBOL** Erkekler / Bahçeşehir-Aliağa: 69-61, Konya-M.Efendi: 91-92, Manisa-Türk Telekom: 50-77. Kadınlar / Antalya-Beşiktaş: 73-52, Kayseri-Yenişehir: 65-83, E.Konut-Botaş: 60-65, N.Aydın-Orman: 62-69.
● **VOLEYBOL** Efeler Ligi / F.Bahçe-Arkas: 0-3, Cizre-G.Saray: 2-3, Halkbank-Hekimoğlu: 3-0, Altekma-Hatay: 0-3, Bursa-S.Toto: 3-0, Ziraat-Tokat: 3-0. Sultanlar Ligi / Sarıyer-İlbank: 3-0.

SPOR TOTO SÜPER LİG
GİRESUNSPOR: 3
İSTANBULSPOR: 2

BİRİNCİ TÜRKİYE LİGİNİN İLK YARISI BİTTİ

FENERBAHÇE 24 PUANLA LİDER

Beşiktaş 22 puanla ikinci, Göztepe 21 puanla üçüncü. 2. devrede Sarı-Lâcivertlilerin 6, Siyah-Beyazlıların 7 deplâsmanı var..

Takımlar	O	G	B	M	A	Y	P	Kp.
F. Bahçe	16	9	6	1	18	9	24	8
Beşiktaş	16	9	4	3	23	12	22	10
Göztepe	16	8	5	3	26	18	21	11
Eskişehir	15	6	6	3	20	11	18	12
D. Spor	16	5	7	4	20	18	17	15
G. Saray	16	5	7	4	14	15	17	15
Bursaspor	15	6	4	5	15	12	16	14
G. Birliği	16	6	4	6	15	14	16	16
Altay	16	3	8	5	17	14	14	16
Id. Yurdu	16	4	6	6	17	11	15	17
P.T.T.	16	3	9	4	15	23	15	17
A. Ordu	16	4	7	5	12	14	15	17
TEHLİKELİ BÖLGE								
Şekerspor	16	4	5	7	13	20	13	19
Hacettepe	16	4	4	8	17	25	13	19
Ferköy	16	4	3	9	12	20	12	20
A. Gücü	16	3	5	8	15	22	11	21
Vefa	16	1	7	8	9	17	9	23

NURHAN AYDIN

TÜRKİYE Liginin ilk yarısı, bir tehir maçı hariç sona ermiştir.

Gelecek hafta oynanacak Bursaspor - Eskişehirspor maçının sonucu, şampiyonluk üzerinde etkili olmamakla beraber, klâsmanın üçüncülükten sonraki dereceleri üzerinde rol oynayacaktır.

Ligin ilk yarısını Fenerbahçe 9 galibiyet, 6 beraberlik, 1 mağlûbiyet ve 24 puanla lider olarak bitirirken, Sarı - Lâcivertlileri 2 puan geriden takip eden Beşiktaş ise 9 galibiyet, 4 beraberlik ve 3 mağlûbiyetle 22 puan toplamıştır. İki ezeli rakibi şampiyonluk yolunda Göztepe takip etmektedir.

Şampiyonluk mücadelesi yapan takım sayısından daha çoğu ilk yarıyı düşmemek veya tehlike bölgesinden kurtulmak gayreti içinde geçirmiştir. Bu yarı sonunda Vefa, Ankaragücü, Ferköy, Hacettepe ve Şekerspor, tehlike bölgesine en yakın olarak kalmıştır. Bu yıl da Türkiye Liginden 3 takımın düşecek olması, ikinci yarıda bu mücadeleyi daha hızlandıracaktır.

II. YARI VE ŞAMPİYONLUK İÇİN OYNAYANLAR

3 Şubat Cumartesi günü başlayacak ikinci yarıda da şampiyonluk için Fenerbahçe ve Beşiktaşın mücadele edeceği, bu iki takımı en yakından Göztepe'nin kovalayacağı bir gerçektir.

İkinci yarıda lider Fenerbahçe 6 deplâsmana, Beşiktaş ise 7 deplâsmana çıkacaktır. Deplâsman bakımından bir maç kârlı bulunan Fenerbahçe, 3 Martta Galatasaray ile, 28 Nisan'da Beşiktaş ile karşılaşacaktır. Beşiktaş ise Galatasarayla 26 Mayısta ligdeki son maçını oynıyacaktır.

Sarı - Lâcivertliler, ikinci yarıda Ankara'da 3, İzmir, Bursa ve Mersin'de de birer maç yapacaklardır. Fenerbahçe'nin deplâsman rakipleri şöyledir:

Ankaragücü, Demirspor, Bursaspor, Göztepe, Hacettepe ve Mersin İdmanyurdu.

Siyah - Beyazlılar ise Ankarada 3, İzmirde 2, Eskişehir ve Mersin'de birer karşılaşma yapacaklar ve şu takımlar ile karşılaşacaklardır:

Mersin İdmanyurdu, Altay, Demirspor, Eskişehirspor, Ha-

Devamı Sa. 7, Sü. 6 da

BÜYÜKLERE 4 SORU

1. Takımınızın ilk yarıda aldığı sonuçtan memnun musunuz?
2. Takımınızın iyi ve kötü tarafları?
3. Takımınız ikinci yarıda ne yapabilir?
4. Şampiyonluk'da hangi takımı şanslı görüyorsunuz?

Molnar «F. Bahçe yüzdeyüz şampiyon»

66 Fenerbahçe bu yıl yüzde yüz şampiyon olacaktır. Takımının ilk yarıda aldığı sonuçtan memnunum. Bizdeki defans daha Türkiye'ye gelmemiştir. Ligin ikinci yarısında sahaya çıkaracağım forvet adı milyona çıkmış forvetin yüzünü kızartacak kadar çok gol atacaktır. Maratonda Bizden sonra Göztepe gelir. Çünkü Göztepe'deki klas adam sayısı Beşiktaş'dan fazladır. 99

Adanır «iki puan fark önemli değil»

66 Türkiye Liginde ilk devreyi ikinci olarak bitiren Beşiktaş şampiyonluk iddiasını devam ettirmektedir.

Bu yarıştaki en büyük rakibimizden iki puan geride olmamız bir mana ifâde etmez. Ligin İkinci yarısı için şüphesiz bâzı düşüncelerimiz olacaktır. 99

Suvari «ikinci yarı hileli geçecek»

66 Göztepe ligin ilk yarısında form grafiğinde yükseliş bakımından genellikle iyi göründü. Biz Türkiye'de en iyi futbolu oynadığımıza inanıyoruz. Bu devrede tehlikede olan takımlar şampiyonlukda iddia olan takımlara can havli ile saldıracak ve hatta HİLELİ şartlara başvuracaklardır. Kadroda ikinci yarıda değişiklik yapmayı düşünmüyorum. Bugün herkes Göztepeden çekiniyor.» 99

Aykaç «Mücadeleci bir G. Saray»

66 Galatasaray'ı ele aldığımdan bu yana çocukların değerlerinin, verimlerini ve rebilmesi için olumlu bir yol katettik. Taraftarlarımız 2. yarıda daha mücadeleci bir Galatasaray seyredeceklerdir.

Bana göre şampiyonluğun en yakın namzeti Fenerbahçe'dir. Çünkü Fenerbahçe geniş bir kadroya sahiptir. Puanı fazladır ve iyi de oyunlar göstermekterir. Galatasaray'ın bir iki maçını daha seyrettikten sonra değişiklik yapıp yapmayacağıma karar vereceğim. 99

Maçın büyük bir kısmında üstün ve başarılı oynamasına rağmen

Beşiktaş G.Sarayı gene yenemedi : 1-1

YER YER GÖL VE BATAKLIK HALİNE GELEN SAHADA, MAÇ SÜRATLİ GEÇTİ, KARŞILAŞMANIN GOLLERİNİ K. AHMET VE ERGÜN ATTI

Beşiktaş bastırıyor, yükleniyor, akın üstüne akın yapıyor. Galatasaray kalesi önünde tam bir panik hali var. Yasin, birbirinden kötü çıkışlar yapıyor. Doğan, bir karambolda topa vuruyor. Minare gibi yükseliyor meşin yuvarlak ve yine kale önüne düşüyor. Yükleniyor Siyah - Beyaz'lılar. Yasin bir daha tokatlıyor topu. Kısa düşüyor top ve K. Ahmet'in şutu. Dakika 15; Beşiktaş, aradığı ve hak ettiği sayıya böyle ulaşıyor. Üstte gol, yanda kroki [H. Kırcalı]

Beşiktaş, oyunun başına kıyasla hızlı ve hırslı giriyor ikinci yarıya. İlk yarıda biri Talât'ın kafayla kurtardığı Yusuf'un şutu bir yana, üst üste tehlikeler atlatan Galatasaray durmuş gibi. Beşiktaş ikinciyi arıyor. Hayret bu defa Yasin kurtarış üstüne kurtarış yapıyor. Ve yine Galatasaray'ın maçı 1—0 verdiğine inanıldığı bir sırada Uğur'un soldan kaçışını seyrediyoruz. Geçiyor, Erkan'ı. Ortalıyor. Sabri yumrukluyor. Ve Ergün, Sabri'den gelen topa şâhane bir sol vole oturtuyor. Top ağlarda. Galatasaray beraberliği alıyor. Üstte gol, yanda kroki. [İLHAN DEMİREL]

HAKEMLER: Willi Thier (★★★) «Alman» — Tarık Yamaç (★★★), Yavuz Tunç (★★)

BEŞIKTAŞ: Sabri (★★★) — Erkan (★★★), Fehmi (★★★) — Sami (★★★★), Kaya (★★★), Cevdet (★★★★) — Erdoğan (★★), Yusuf (★★★), K. Ahmet (★★★★), Sanlı (★★), Faruk (★★)

GALATASARAY: Yasin (★★★) — Bekir (★★), Doğan (★★★) — Mustafa (★★), Talât (★★), Turan (★★) — Yılmaz (★★) [Mehmet (★★)], Ergün (★★★★), Metin (★★), Ayhan (★★★), Uğur (★★★★)

GOLLER: K. Ahmet Dk. 15 (1—0), Ergün Dk. 70 (1—1)

NECMİ TANYOLAÇ

2 KALEMDEN

G. Saray kolay teslim olmadı

NAMIK SEVİK

HAKİKATEN çok güzel bir maç seyrettik. Ağır sahada top iki kale arasında mekik dokudu. Bu her iki takımın da moralman ve fizikman maça iyi hazırlanmış olduğuna bir işaretti. Son yıllarda artık seyirciler de bir gram bal almak için bir kilo keçi boynuzu kemirmekten bıkmışlardı. Futbolcular sinirden taş kesiliyor, önüne gelen topa değil adama vuruyordu.

Bu kör döğüşünün ertesi gününde gazetelerde beyanatlar: «Biz yapmadık sertliği onlar yaptı.. O-

Devamı Sa. 7, Sü. 4 de

BİZİM gibi spora milyonlarca lira harcayan ülkelerde kaç tane saha var Mithatpaşa gibi

Kaç ülke vardır, sporcu gençlerini böylesine rezil olmuş bir sahada futbol oynamaya mahkûm eden

Kaç takım vardır böyle bir sahada 90 dakikayı çıkaracak?

İki takım futbolcularına top oynayabilecekleri kaç metre kuru, ya da çimenli yer kalmıştı dünkü sahada?

Bir adı Beşiktaş, öbür adı Galatasaray olan «Bizimkiler» çıktılar bu sahaya ve futbol oynadılar. Beyler de seyrettiler.

Devamı Sa. 7, Sü. 6 da

Galibiyet Beşiktaş'ın hakkıydı

ŞÜKRÜ GÜLESİN

NE yağmurun sağnağı, ne de sahanın ağır oluşu iki takımın hızını kesmeğe kâfi gelmemişti. Çok sür'atli ve zevkli bir maç seyrettik... Beşiktaş rakibine nisbetle daha iyiydi ve galibiyet hakkı idi... Kaçan ve kaçırılan fırsatlar yüzünden Sarı - Kırmızılılara bir puan kaptırdı diyebiliriz Kartallar... Oyunun en büyük teknik hatâsı Beşiktaş'lıların ikinci devre Yusuf'u geri çekip defansif bir oyun tarzına kaçmak ve 1—0'lık galibiyetin üzerine yatmaktı.. Neticede Beşiktaş'tan Cevdet, K. Ahmet, Kaya, Sami ilk devrede, G.Saray'dan Ergün, Ayhan, Uğur, biraz da kaleci Yasin, çamur ve kayak kralı idiler. Hakem iyi olmakla beraber lâynsmenlerden biri Yavuz Tunç pek zayıf kaldı maçta.

BİR KARA VESİKA DAHA! Çimlendirme faaliyeti 2 milyon Türk lirasını bulan Mithatpaşa Stadının oyun sahası dünkü maçta böyleydi. Sahanın kenarları göl halini almıştı. Ortası ise bataklık.. Beşiktaş'lı Faruk ve Galatasaray'lı Talât bir an gölde buluştular. Suyun içinde kaybolan topu arıyorlardı. Dünkü maçta seyircilerin yüreklerini sızlatan sahnelerden herhangi biriydi bu. Ve biz feza çağında çocuklarımıza böyle bir sahada spor yaptırdığımız için utanacağımıza, hâlâ yuvarlak lâflarla işi idare edip gidiyorduk! [HÜSEYİN KIRCALI]

HAKEM WİLLİ THİER DEDİ Kİ:

"Almanya'da olsa maçı oynatmazdım,,

TOGAY BAYATLI

● Galatasaray - Beşiktaş maçının Alman hakemi Willi Thier maçtan ancak yarım saat önce Mithatpaşa Stadına geldi ve sahaya şöyle bir baktıktan sonra **«Almanya'da olsa bu müsabakayı tehir ederim. 'Ama ne yapayım ki uzun bir yoldan geliyorum. Benim için bir hayli masraf yapıldı. Ve sonra stada Federasyon yöneticileri ile birlikte saat 11'de gelip tetkik etmem gerekirdi. Seyirciler de içeriye girdiğine göre, yapacak bir iş kalmadı, ne yapalım, maçı oynatacağım»** dedi...

● Beşiktaş bu maça çıkmak istemiyordu. Herhalde son yükselen tansiyon, Galatasarayın tekrar forma girişi Siyah - Beyazlı yöneticileri ürkütmüştü. Nitekim saat 13.35 de Federasyon ilgililerinin bulunduğu odaya gelen Beşiktaş meneceri Recep Adanır ve yönetici Kâmil Üzülme, sahanın durumuna işaret ederek oynamak istemediklerini bildirdiler. Federasyon ilgilileri maçı tehir yetkisinin ha-

Devamı Sa. 7. Sü. 8. de

Diğer Spor haberleri 7 nci sayfamızdadır.

Mithatpaşa Stadını beğenmeyen hakem Willi

YETEN «SAHA YÜZÜNDEN GOL ATAMADIK» DEDİ

Beşiktaşlı futbolcular maçtan sonra üzüntülerini bir yana atmışlar, kaleci Sabri'yi teselli ediyorlardı.

Sabri, «Hatâ benim, o topu tutmalıydım veya yumruklamalıydım, ben tokatlayınca, top da Ergün'ün önüne düştü, hatâlıyım.» diye cevap veriyordu.

Daha sonra Hakkı Yeten, basın mensuplarına maç hakkındaki görüşünü şöyle açıklıyordu:

Devamı Sa. 7. Sü. 8. de

BEDRİNİN FIRÇASIYLE

Maçın tek golünü 44. dakikada Nazmi yaptı

Beşiktaş namağlûp G. Sarayı 1-0 yendi

Milli lığde seyirci ve hasılât rekoru kırılırken, Beşiktaşlılar Galatasarayı 1-0 yeniverdi. Dunku maçın ilk 20 dakikası hariç futbole benzer bir tarafı yoktu. Yalnız Siyah - Beyaz formalı futbolcular rakiblerine nazaran daha çok topiu oynadılar, çalıştılar, enerjilerini sarf ederek haklı bir galibiyeti temin ettiler. Maçı daha farklı bir netice ile kazanabilirlerdi.

Sarı - Kırmızılılara gelince, adetâ futbolu unutmuşlardı. Birbirlerine ne doğru dürüst bir pas verebildiler ve ne de şut atabildiler. Hele ikinci devrede bir defa olsun rakip onsekizi içine girip tek şut bile çekemediler. Oyunun bu son yarısında Necmi arkadaşlarının verdiği paslar neticesinde topla oynayabildi.

Kısaca Galatasaray takımında başta Ergun olmak üzere İsmail, Saim ve sakat sakat oynayan Turgay futbol deyebileceğimiz bir maç çıkarabildiler. Metinin sakatlanmasından sonra forvet sahadan siliniverdi. Galatasaraylılar muhakkak ki çok şanslı bir günlerinde olduklarından ancak tek gollü mağlûbiyet ile sahadan ayrıldılar. Sarı - Kırmızılı takımda müşahede edilen halsizlikle, formsuzluğun yegâne sebebini, idarî hatalarla, antrenman sisteminin bozukluğunda aramak lâzımdır. Halihazırda bu tertip ve bu oyunla Galatasarayın Milli lığde maç kazanması çok zordur.

Halen Millî lığin namağlûp ünvanını yegâne muhafaza eden Beşiktaşlıların da bundan sonra çok dikkat etmeleri gerekmektedir. Müdafaaları hücum elemanlarına nazara nçok zayıftır.

Şunu da hemen ilâve edelim ki, dünkü maçın hakemleri son zamanlarda hasret kaldığımız idare şekli gösterdiler. Bilhassa Hakkı Gürüz'ün görüşleri ve kararları çok yerinde idi.

28213 kişinin 20961 lira ödeyerek, seyrettikleri dünkü maçın başlama vuruşunu Galatasaraylılar yaptılar. Fakat ilk hücum Beşiktaşlılar da idi. Birinci dakikada Saimin ters bir vuruşunu Turgay yumrukla uzaklaştırdı.

5. dakikada Metinin pasını Ertem avuta attı.

7. dakikada Narminin Turgayı şaşırtarak çektiği şutü boş kaleden Ergun ile Saim müştereken çıkararak takımlarını muhakkak bir golden kurtardılar.

12. dakikada B. Ahmedin şutü kale direğini yalayarak avuta çıktı.

14. dakikada bu sefer Birolun şutu kale direklerini yalayarak avut oldu.

15. dakikada Metin sakatlandı ve beş dakikalık bir tedaviden sonra oyuna sakat sakat devam etti.

Turgayın da topallayarak yaptığı degajlar, her zamanki yerini bulamıyordu

Oyun 20 dakikadan itibaren baş taki hızını kaybederek yavaşladı. Ortalarda oynanan maçın 33. dakikasında Mustafadan çok müsait bir pas alan Metin önü bomboş olduğu halde topa vuramadı.

Nihayet 43. dakikada maçın mukadderatını tâyin eden gol şu şekilde oldu. Galatasaray onsekizinin tas hattına yakın bir yerinden Kayanın çektiği faul atışından gelen topu Sarı - Kırmızılı müdafaa çelemeyince yakın mesafeden çektiği bir şutla Nazmi, oyunun yegâne golünü attı

Devre böylece 1-0 Beşiktaşlıların lehinde kapandı.

İkinci devrede Galatasaraylılar devamlı olarak oyuncularının yerlerini değiştirip durdular. Siyah - Beyazlıların hücumları daima tehlikeli olurken, Sarı - Kırmızılılar doğru dürüst bir akın yapamıyor ve gelişi güzel oynuyorlardı.

Bu devrede her iki rakip de bir şey yapamadılar, ve maç da ilk devrede attığı golle Beşiktaşın 1-0 galibiyetiyle sona erdi.

Hakemler: Hakkı Gürüz (İzmir) ile Faruk Talû ve Orhan Yalmaç.

B.J.K. : Necmi - Bahattin, Münir - Tuncay, Sabahattin, Kaya - Arif, Nazmi, Şenol, Birol, K. Ahmet.

G.S. : Turgay - Saim, İsmail-Candemir, Ergun, Erol - Suat, B. Ahmet, Metin, Mustafa, Ertan.

Halûk SAN

Maçtan sonra ne dediler?

Dünkü maçdan sonra Beşiktaşlıların soyunma odası görülecek şekildeydi. İçerde adetâ bir bayram havası esmekte, tanıyan tanımayan herkes birbirine sarılıp öpmekteydi. İçlerinde en memnun görünen fakat memnuniyetini oyunculara belli etmek istemiyen antrenör Kutik idi. «İlk devre Galatasaray tehlikeli akınlar yaptı fakat gol çıkaramadı» diyen antrenör Kutik sözlerini şöyle bitirdi. «Takımımız galibiyeti hak edecek şekilde oynadı. Her iki takımı da tebrik etmek isterim.» Kulüb ikinci reisi Enver Abiral ise koridorda memnun ve mütebessim bir çehre ile şunları söylüyordu. «— Beşiktaş bugun yeni bir ruh ile sahaya çıktı ve bütün futbolseverler önünde başarılı bir oyun çıkardı. Bundan sonra da inşallah renklerimize lâyık olmaya çalışacak ve taraftarlarımızın yüzlerini ağartacağız.»

Tek golün kahramanı Nazmi de büyük sevinç duyduğunu söylerken arkadaşlarına da teşekkür etmeyi bir borç bildiğini ifade ediyordu.

Galatasaray soyunma odasında ise tam bir sessizlik hüküm sürmekte idi. Duşunu yapan futbolcular hemen giyinip konuşmadan çıkıp gidiyorlar, antrenör Remondini ise köşede sigara üstüne sigara tüttürüyordu. Remondini ile aramızda geçen konuşma aynen şöyle oldu.

— Bu maç hakkında ne düşünüyorsunuz?

— Maçı ben de gördüm siz de gördünüz. Ne soruyorsunuz?

— Benim görüşüm değil, sizin ki mühim. Siz Galatasarayın antrenörü olarak mağlûbiyet sebebini nerede buluyorsunuz?

— Takımın sahaya çıkması değil, oynaması mevzuubahis. Oynayan kazandı

Remondiniyi sigara dumanları arasında bırakarak soyunma odasını terkediyoruz.

A. Yücelman

Beşiktaş Galatasarayı 2. Defa Yendi : 1-0

«ASLAN NECMİ» — Maçtan sonra iyi bir oyun çıkaran takımın en küçüğü Tuncay, Beşiktaş kalecisi Necmi ile böyle kucaklaştı. Necmi de onu santraya kadar taşıdı.

İki takım da bozuk bir oyun çıkardı. Metin ilk devrede penaltı kaçırdı — Yegâne golü 69. dakikada Arif attı

— Metin, gel tribüne otur.

— Yuuuuuu, yanıklar olsun.

— Ya ya ya, şa şa şa, Suat Suat çok yaşa!..

— Ya ya ya, şa şa şa, siyah-beyaz çok yaşa..

*

Bu kadar sene futbol seyrederim. Galatasarayın kapalı tribünündeki o her zamanki seyircilerinin kendi takımlarına böyle bağırdıklarını, onları böyle protesto ettiklerini görmemiştim.

Galatasaraylı az da olsa, çok da olsa takımının hüsniniyetine inandığı müddetçe sonunda ölüm de olsa onu sahada yalnız bırakmaz. Sonuna kadar, en son saniyeye kadar, sesi kısılıncaya kadar takımını teşci eder, destekler, şahlandırırdı. Fakat dün öyle olmadı. Hattâ çok aksi oldu maalesef..

MAÇIN TENKİDİ

Dünkü oyun için hiç bir tarafa iyi bir not verilemez. Galatasaray takımında forette Suat, müdafaada Candemir, Ergun ve Turgay, Beşiktaş takımında ise Tuncay, Kaya ve Birol vazifelerini yaptılar o kadar... Yoksa kornerlerin bile parmakla sayılacak kadar az, akınların ortada kümelestiği bir maç futbol olamazdı. Beşiktaş golünü atana kadar hiç de hâkim değildi. Buna mukabil ilk devre Galatasaray bir hayli akın yaptı ve tehlikeler yarattı. Sarı-kırmızılıların (her zaman ümit bağladığı) Metin, dün ne koştu, ne vurdu, ne de vurmak ister gibi hareket etti.

Takımın yapılışı hatalı idi. Sol açıkta İsmail'i topu topu bir defa gördük okadar.. «Sarı-kırmızılı takım 10 kişi oynadı» demek yersiz olmaz.

Bunun yanı sıra ilk devre hakemin takdir ettiği bir penaltıda da Metin topu kaleciye teslim edince Galatasaray meral bakımından sarsıldı. Beşiktaş ise 1-0 lık dezavantajdan kurtulduğu için silkindi.

Siyah-beyazlı iki haf beklerin gerilerine kadar gelip duvar örmeğe çalışırlarken galibiyet golü çıkınca ileri oynamağa başladılar. Bu, Beşiktaş'ın hücum gücünü biraz artırdı, maç da savulan bir iki akınla kapandı. Bu, Beşiktaş'ın sampiyonlukta attığı en çetin mânialardan birisidi.

*

Galatasarayı, yırtıcı, oyuna 90 dakika asılan, şutör, samimiyetle mücadele eden bir takım olarak tanıyan seyircilere maalesef dünkü G. saray takımı bir soğuk duş tesiri yaptı.

Mesnetli mesnetsiz konuşanlara da bir hayli mevzu çıktı.

Maçtan notlar

Oyuna rüzgâra karşı oynamasına rağmen Galatasaray daldı. İlk dakika olmadan top kornerde. İsmail'in şutu yukarıdan avuta uçuyor. 6. dakika simdi. Nazmi sağa dönerken vazgeçti, olmadı. Topu bulamadı. Bu ceza sahasında için en mühim fırsattı. 20. dakika top Beşiktaş kalesi önünde B. Ahmet fırlıyor. Fakat şutu avut. Sıra Beşiktaşın Ahmedinde, 23. dakika dolarken önüne düşen topa iyi vuramadı, bu da iyi bir fırsattı.

Dakika 30. Suat sağdan daldı. İki müdafii takıyorlar. Tam çizginin köşesinden Suat ceza sahasına uçuyor.

(Federasyonun sevgili hakemi, Fenerbahçe - Beşiktaş maçında hâdise çıkaran ve nedense bu maça da tâyin edilen) Bulgar hakem Takov penaltı noktasını gösteriyor.

Metin atacak. Turgay geliyor. Öpüyor. Düdük çalındı. Asaaa. Metin Topu Necminin kucağına doğru yuvarlıyor. Devre bitiyor: 0-0.

İkinci devrenin en mühim dakikası 69. dakika.

Beşiktaşın bir iki akını var ama Turgay iyi. İşte Arif içe kaçtı. Şenolun ortası, Ergun atak vaziyet. Tam tâbirle (ıskalıyor). Arifin önünde top, Turgay dalıyor ileri, topun sağından ağları buluyor Gol. Stadyum inliyor.

Gol, evet gol ve maç geçen devredeki gibi 1-0 Beşiktaşın galibiyeti ile bitiyor.

Mesaleler, davullar, klârnetler. Beşiktaş tribünü bir âlem.

Hakları tabii galibiyet az şey mi?

Stad: Dolmabahçe
Seyirci: 27.524 kişi
Hâsılat: 158.864 lira
Hakemler: Takov (Bulgar), V. N. Arığ, Ali Paşa.

BEŞİKTAŞ: Necmi - Bahaettin, Münir - Tuncay, Sabahattin, Kaya - Arif, Nazmi, Şenol, Birol, K. Ahmet.

GALATASARAY: Turgay - Candemir, Salim - Mustafa, Ergun, Nuri - İsfendiyar, Suat, Metin, B. Ahmet, İsmail.

GOL: 69. Dakikada Arif.

Erdoğan ARİPİNAR

Milli ligde puan durumu

Takımlar	O.	G.	B.	M.	A.	Y.	P.
Beşiktaş	34	26	7	1	66	13	59
Fenerbahçe	31	23	4	4	74	31	50
Galatasaray	33	20	9	4	63	21	49
Demirspor	33	15	11	7	45	35	41
İ. Spor	34	13	13	8	36	31	39
İzmirspor	29	12	10	7	48	34	34
Karagümrük	31	12	8	11	38	36	32
Gençlerbirliği	32	12	8	12	44	37	32
Feriköy	33	14	4	15	37	37	32
Vefa	34	10	11	13	33	56	31
Kasımpaşa	34	8	13	13	27	44	29
Şekerhilâl	30	10	8	12	31	34	28
Altay	34	10	7	17	41	59	27
Göztepe	33	7	11	15	29	37	25
Beykoz	30	8	9	13	31	44	25
Karşıyaka	29	9	6	14	29	40	24
Ankaragücü	29	7	9	13	29	44	23
Adalet	32	7	7	18	22	42	21
Hacettepe	32	7	6	19	36	57	20
Altınordu	32	6	7	20	36	60	19

NOT: Sahahattin Ladikli tarafından yarıda bırakılan Beykoz - Karagümrük maçının neticesi alınmadığından puan cetveline konulmamıştır.

Spor - Totoda 2. hafta neticeleri

Ankara, 6 (Cumhuriyet—Teleks) — İkinci hafta Spor-Toto'ya iştirak edenlerin kuponları üzerindeki çalışma bu akşam geç vakte kadar devam etmiş ve neticelendirilmiştir.

Buna göre, bu hafta da sürpriz maçların az olması neticesi kazanan adedi 3817 ye yükselmiştir.

Değerlendirme sonunda gruplar içinde kazanan adedi ve ikramiye miktarı şu şekilde ilân edilmiştir:

Birinci grup 13 bilen iki kişi: 24.256 şar lira,

İkinci grup 12 bilen 28 kişi: 1.276 şar lira,

Üçüncü grup 11 bilen 449 kişi: 108 er lira,

Dördüncü grup 10 bilen 3328 kişi: 14.5 ar lira alacaklardır.

ARİFİN GOLÜ — Dakika 69. Arif içe doğru kaçıyor. İşte Şenol topu sağdan ortaladı. Ergun keser, hayır atladı, Arifin önünde top. Turgay çıkıyor. Top sağından ağlara giriyor. Bu maçın neticesi Beşiktaş: 1 — Galatasaray: 0.

Cumhuriyet Spor

Beşiktaş 2. Başkanı Abiral dedi ki: "Dereyi görmeden paçayı sıvamıyalım,,

Beşiktaş soyunma odasında herkesin yüzü gülüyordu. İçerisi ana baba günüydü. Salonu dolduran taraftarlar, futbolcunun birini bırakıp diğerini öpüyorlardı. Bu sevinenlerin başında Beşiktaş idarecileri geliyorlardı ama İkinci Reis Enver Abiral «Dereyi görmeden paçayı sıvamıyalım» diyerek temkinli konuşmakta devam ediyordu. Feyzi Uman'ın da konuşmaması yanında Reis Nuri Togay gazetecilere kısaca şunları söylüyordu:

«— Şampiyonluk yolunda mühim bir engeli daha geçtik. Bunun için memnunuz.» Antrenör Kutik ise yine gülmiyen yüzü ile takımın iyi oynadığını söylüyor, hakem için de şöyle böyle diyordu.

Beşiktaş kampta

Dün Galatasarayı 1-0 mağlûp eden Beşiktaş kafilesi bu akşam saat 19 da Sirkeci garından hareket edecek ve Yalova'ya gidecektir. Beşiktaşlılar, yarın sabah Yalova'da kahvaltı yaptıktan sonra Bursa'ya hareket edecekler ve Bursa'da bir dinlenme devresi geçirdikten sonra Bursa'dan Kartal'a gelecekler ve Kartal'da bir dinlenme devresi daha geçirdikten sonra Pazar günü Fenerbahçe ile karşılaşacaklardır.

İngiltere - İskoçya cumartesi günü oynuyorlar

Londra, 5 (Hususî) — Bu sene Londrada Yugoslavya, Madride İspanya ve Budapeştede Macaristanla karşılaşacak İngiliz milli futbol takımı cumartesi günü Glasgow'un «İbrax Park» stadında İskoçya ile oynayacaktır.

DİDİ — Bakalım Real'in ası ne yapacak.

DÖMİFİNAL MAÇLARI 21,27 NİSANDA

Madrid 6 (Hususî) — Avrupa şampiyon kulüpler turnuvasında kardöfinale kalan iki İspanyol takımı Real Madrid ile Barcelonanın maç tarihleri belli olmuştur. İlk maç 21 nisanda Madridde diğeri 27 nisanda Barcelonada yapılacaktır. Realliler bu maçlarda en çok Didi'ye güvenmektedirler.

Gündüz Kılıç gazetecileri odaya almadı

G. Saray soyunma odasında futbolculardan bazıları ağlıyordu

Dünkü mağlûbiyet Sarı-kırmızılılar üzerinde bambaşka bir tesir bırakmıştı. Şimdiye kadar duyulmamış, akla havale gelmemiş bir tezahürat Galatasaray takımının en kıymetli futbolcusuna, hem de kapalı tribünün sol tarafından yapılmıştı. Aynı tribün, bir başka Sarı-kırmızılı futbolcunun şahsına lehte tezahürat yapıyordu. Demek ki durumda bir fevkalâdelik vardı. Soyunma odasındaki hava da acayipti. Futbolcuların bir kısmı hıçkıra hıçkıra ağlıyordu. Kapıyı bizzat gazeteci Gündüz Kılıç tutmuş, gazetecileri dahi içeri almıyordu. Pek seyrek aralanan kapıdan antrenör Coşkun'un bitkin halini sezmek pekâlâ mümkündü. Üstelik bir tanesi hariç soyunma odasına idarecilerden hiç biri gelmemişti.

Fransa kupası maçları

Paris 6 (R.) — Fransa Futbol kupası kardöfinal karşılaşmaları neticeleri şöyledir:

Monaco: 3 — Nice: 1,
Reims: 1 — Sete: 0,
Le Havre: 4 — Cannes: 2,
Saint-Etienne: 3 — Lille: 1.

3 SUAL

SUAL: A. 41

1 — Güney Amerikayı ziyaret eden ilk Avrupa futbol takımının adı nedir?

2 — Türk milli takımında kaptanlık yapan ilk kaleci kimdir?

3 — Dünyanın en büyük at yarışı Derby'nin mesafesi a) 1500, b) 2000, c) 2400 m. midir?

—o—o—o—

CEVAP: A. 40

1 — Meşhur Brezilya'lı Pele'nin asıl adı «Evaldo Alves Santarosa»dır.

2 — Meşhur Monte Karlo otomobil rally'si ilk defa 1911 yılında yapılmış. «Turin-Nice» marka arabası ile Fransız F. Rugier kazanmıştı.

3 — Kayakta ilk beynelmilel temasımızı 1936 Kış Olimpiyatında (Garmisch-Partenkirchen) de yaptık.

G. Saray ilk devreyi lider bitirdi

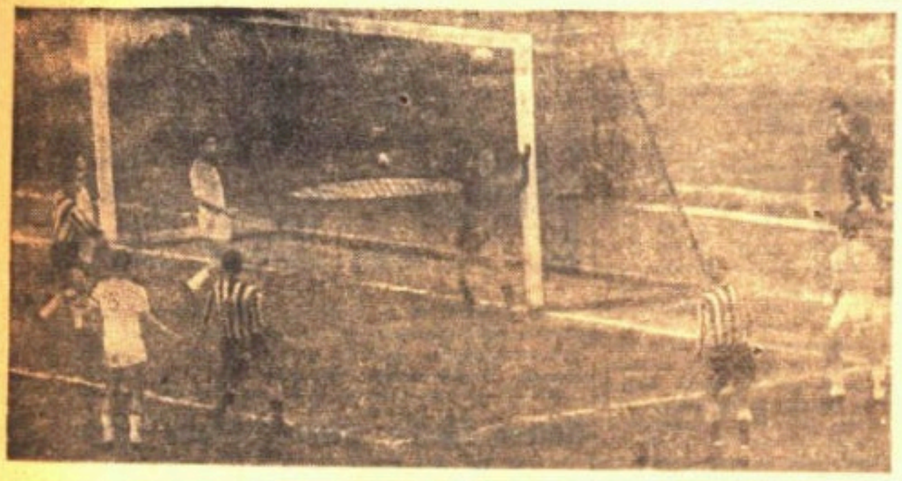

(Salâhaddin GİZ)
ERDOĞAN'IN ÇEKTİĞİ ŞUT GALASARAY KALESİ ÜSTÜNDEN AZ FARKLA DIŞARI ÇIKARKEN

Beşiktaşın 1 - 0 yenildiği maçın golünü Bahri attı

STAD: Dolmabahçe.
HAKEM: Cihat Ergün.
GALATASARAY: Bülent - Candemir, B. Ahmet - Suat, Ergun, Mustafa - Recep, Mete, Bahri, Metin, Niyazi.
BEŞİKTAŞ: Necmi - Doğan, Münir - Tuncay, Sabahattin, Kaya - K. Ahmet, Erdoğan, Senol, Birol, Selim.
Gol: Bahri (G.S.) Dak. 7

Rauf TAMER

Saat 14 te başlıyan büyük maç 1961 senesinin ilk mücadeleli, çekişmeli maçı oldu. Taraflar yılbaşını, bütün bir Noel'i kampta kapalı geçirmenin sıkıntı ve baskısını bu birinci tatil günü Dolmabahçe'de 90 dakika didinip, terleyip, bir final havası içerisinde boğuşarak giderdiler. Maçın ciddiyetini ve milli lig klâsmanındaki önemini müdrik olarak koca bir hafta çalışmış, hazırlanmışlardı. Müşterek rakipleri F.Bahçeyi birer hafta arayla hezimete uğratmışlar ve hiç âşinası olmadıkları bir atmosfer içerisinde bu defa karşı karşıya gelmişlerdi. Çok klâs bir maç olmadı, fakat taraftarlar hız, heyecan bakımından tam tatmin olundular denebilir, zira maç boyunca seri akınlar, karşılıklı baskı, bir sürü gol fırsatı biribirini takip etti durdu..

Gerek Galatasaray, gerekse Beşiktaş hücuma ehemmiyet verir gibi gözüken atılgan oyunları yanında müthiş temkinli ve müdafaa oyununda kararlı, içten niyetli ve en ufacık bir defansif hatadan kor kulu humma içerisindeydiler. Aynı rakibe birinin 5, diğerinin 3 gol atmasının bu defansif kompleksin ortaya çıkmasındaki tesiri gizlenemez. Nitekim rakip forvetlerin en düzensiz akınları karşısında dahi ezildiler, korktular ve zaman zaman âciz kaldılar. Her iki takımın defanslarındaki bu müşahedemiz yanında, haf hatlarının çalışkanlığı ve G.Saray forvetinin şahsi kabiliyetiyle, perde arkasından Recebin idaresi başlıca dikkati çeken noktalardı. Beşiktaş'ın baskılı oynadığı anlarda rakip santrafor Bahri ve Metin, kontrastaklarla maçı sonuna kadar götürdüler. Mustafa ve Suat zamanında top tutuşları ve zamanında sürüşleriyle sahada temayüz eden futbolcular oldular. Golde Bahri'nin mahareti büyük fakat siyah-beyazlı defansın gafleti açıktı. Zira Metin'in bir frikik atışından seken topu arka arkaya 3 pozisyon değiştiği halde, açamamışlar ve Bahri'nin müdahalesini önliyememişlerdi (Dak. 7).

Devre 1-0 bitti. İkinci devre siyah - beyazlı forvet çok çalıştı, çok koştu. Fakat G.Sarayılılar puvanı daha 7. dakikada kazanmışlardı. Kaybetmeyip son dakikaya kadar mücadele ettiler ve taraftarlarına yeni yılın hediyesini, Dolmabahçede galibiyetle verdiler.

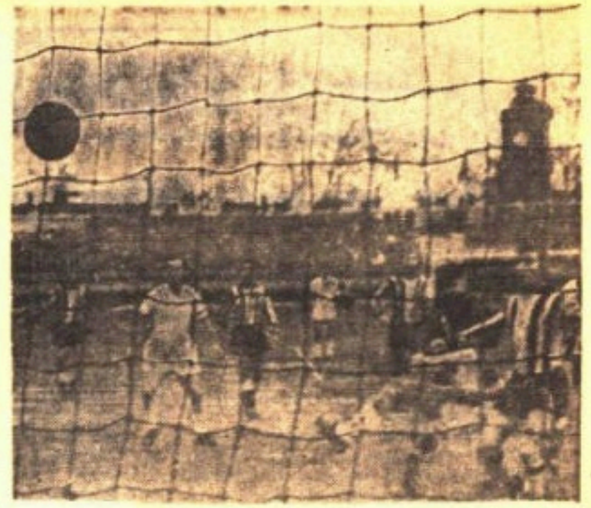

(İbrahim KÖZ)
BAHRİ 7. DAKİKADA MAÇIN YEGÂNE GOLÜNÜ ATARKEN

Dünkü final maçından sonra ne dediler?

Gündüz Kılıç dedi ki: «Her halde maçtan önce yeneceğiz demekten, maçtan sonra yendik demek daha zevkli oluyor»

Bu büyük maç da bitmiş ve kazananlar sevinçle, kaybedenler de üzüntü içerisinde soyunma odalarına dönmüşlerdi. G.Saray her bakımdan memnundu. Beşiktaşlı futbolcular böyle bir maçı kaçırdıklarından dolayı birbirlerine sebep lerini soruyorlardı. Meselâ K. Ahmet, Necmi, Kaya maçın neticesini sansürlük olarak kabul ediyorlar, ayrıca sunları da ilâve ediyorlardı:

«— Maçı alabilirdik, hiç değilse bu maç berabere bitebilirdi..»

Menajer Şeref Görkey de böyle bir maçı verdikleri için hem sinirli hem de üzüntülü idi. Sadece sunları söylüyordu: «G.Saray'ın şansını yenemedik..»

Büyük bir maçtan galip çıkan sarı-kırmızılılar, yeni yılda kazanılan bu başarıyı şampiyonluk için uğur sayıyorlardı. Gündüz Kılıç, «Herhalde maçtan önce yeneceğiz demekten maçtan sonra yendik demek daha zevkli ve kati oluyor.» diyordu. Gol atmak için çok çalışan fakat buna muvaffak olamıyan Metin ise sunları söylüyordu :

«— Galatasaray iyi bir galibiyet aldığı için sevinçliyim..»

K. Gümrük ile K. Paşa ilk devrede attıkları gollerle berabere : 1 - 1

Millî ligin ilk devresindeki son karşılaşmalarını yapan Karagümrük ile Kasımpaşa dün çamur deryası içindeki Dolmabahçe Stadında oldukça çekişmeli bir maç sonunda berabere kaldılar ve birer puvan alarak sahayı terkettiler.

Karagümrüklüler oyuna çok hızlı girdiler. Rüzgârı da arkalarına alan kırmızı - siyahlılar 4. dakikada ilk gollerini çıkardılar. Aydın'ın sağdan 18 içine gönderdiği topu Tuncay kaparak sert bir şutla ağlara gönderdi ve takımını 1-0 galip duruma getirdi. 7. dakikada Rıdvan'ın şutu Karagümrük kalesinin yan direğini yalıyarak dışarı çıktıktan sonra yeni bir akın tazeliyen Kasımpaşalılar 8. dakikada beraberliğe ulaştılar. Komple bir akınla Karagümrük kalesi önüne inen Lâcivert - Beyazlılar Yılmazın yerden ve sert vuruşu ile kendilerine bir puvan getiren golü kazandılar. Devre 1-1 kapandı.

İkinci devrede Kasımpaşa galibiyet için büyük mücadele etti. Fakat çamuru ve rakibi yenemedi. Maç da ilk devrede tarafların attıkları birer gol ile son buldu.

Karagümrük: Tamer - Özcan, Nihat - Orhan, Kadri, Ünal -Yılmaz, Aydın, Tuncay, Kemal, K. Ali.

Kasımpaşa: Hazım - Yılmaz, Sedat - Adnan, Özcan, Argun - Ahmet, Fikri, Rıdvan, A.İhsan, Yılmaz.

Asaf AYÇİL

DENK KUVVETLERİN MÜCADELESİ İÇİNDE GEÇEN K. GÜMRÜK - K. PAŞA MAÇINDAN BİR AN

Milli liğde son puvan durumu

Takımlar	O.	G.	B.	M.	A.	Y.	P.
Galatasaray	19	12	5	2	38	12	29
Fenerbahçe	19	11	6	2	36	17	28
Beykoz	19	9	8	2	27	13	26
G.Birliği	19	11	4	4	30	18	26
Beşiktaş	19	10	5	4	31	19	25
Karagümrük	19	7	7	5	27	21	21
Ankara D.S.	19	6	8	5	22	24	20
Altınordu	19	5	9	5	21	19	19
İzmirspor	19	6	7	6	18	17	19
Ankaragücü	19	6	6	7	24	26	18
Altay	19	5	8	6	15	20	18
İstanbulspor	19	6	5	8	22	28	17
Göztepe	18	5	6	7	22	26	16
Şekerhilâl	19	3	10	6	17	26	16
Vefa	18	5	6	7	13	24	16
Kasımpaşa	19	3	8	8	11	18	14
Karşıyaka	19	4	6	9	18	24	14
P.T.T.	19	3	7	9	14	26	13
Feriköy	19	4	5	10	10	22	13
Adana D.S.	19	2	6	11	14	31	10

Barbaros, Sincansporu 3-0 mağlûp etti

Ankara, 1 (Cumhuriyet—Telefon) — Ankarada Spor Totoya dahil mahallî profesyonel küme karşılaşmalarından Barbaros . Sincanspor karşılaşması sürprizli olmuş ve Barbaros 3 . 0 galip gelmiştir.

Spor - Toto neticeleri

Beykoz - Feriköy	1
F.Bahçe - Kasımpaşa	1
K.Gümrük - Kasımpaşa	0
G.Saray - Beşiktaş	1
Galata - Anadolu	0
Yeşildirek - Davutpaşa	1
Sarıyer - Beyoğluspor	1
Egespor - Günesspor	2
Barbaros - Sincanspor	1
Göztepe - İzmirspor	1
Altınordu - Vefa	0
İzmirspor - Vefa	2
Altınordu - Göztepe	2

Okullararası atletizm yarışmaları

Ortaokullararası atletizm 100 m. finalleri dün Dolmabahçe stadında yapılmış ve şu neticeler alınmıştır:

1 — Naili Başkan (Sen Benoit) 11.8, 2 — Kevork Kevan (Sen Benoit) 12.4, 3 — Enver Bulca (Sen Benoit) 12.6.

Cumhuriyet Spor

Vefa: 1 - İzmirspor: 0
Göztepe: 1 - A. Ordu: 0

İzmir, 1 (Telefonla) — Millî lig maçlarında ilk devrenin son karşılaşmaları bugün yapılmıştır. Günün ilk maçında Vefa, kuvvetli rakibi İzmirspor'u 1-0 mağlûp etmeğe muvaffak olmuştur. İlk devre güzel bir oyun çıkaran Yeşil - Beyazlılar tek gollerini 42. dakikada kazanmışlardır. K. İbrahim, Şevket ve Nurettin'i geçtikten sonra Seyfiyi de üzerine çekmiş ve pâse bir vuruşla takımının yegâne golünü atmıştır. 72. dakikada İzmirsporun kazandığı penaltıyı kaleci Seyfi direğe nişanlamıştır.

Vefa: Turgut - Yavuz, Asım - Arif, Nejat, Aydın - Çetin, K. Yavuz, K. İbrahim, Vahdet, B. İbrahim.

İzmirspor: Seyfi - Şaban, Necdet - Aykut, Şevket, Nurettin - Gürer, Gurcan, Mustafa, Nedim, Doğan

Göztepe: 1 - Altınordu: 0

İkinci maçta Göztepe de Altınordu'yu 1-0 yenmiştir. İlk devrenin bitmesine bir dakika kala sağdan Güler'in ortaladığı topu Gürsel güzel bir vole ile Ömer'in bakışları arasında ağlara yollamıştır.

Göztepe: Burhan - Önder, Nevzat - Sümer, Sedat, Çağlayan - Güler, Gürsel, Talât, Ayhan, Hakkı.

Altınordu: Ömer - Muhterem, Nevzat - Oğuz, Aydoğan, Namık - Cavit, Özgenç, Cengiz, Muzaffer, Melih.

Nejat YADA

Bir Arjantin kulübü, Kopa ve Kubalayı almak istiyor

Buenos Aires 1 — River Plate futbol kulübü, Fransız futbolcularından Raymond Kopa ile millî İspanyol futbolcusu olup, hâlen F. C Barcelone takımında oynamakta olan Kubalayı satın almak istemektedir.

Beşiktaş Galatasarayı 2-0 yendi

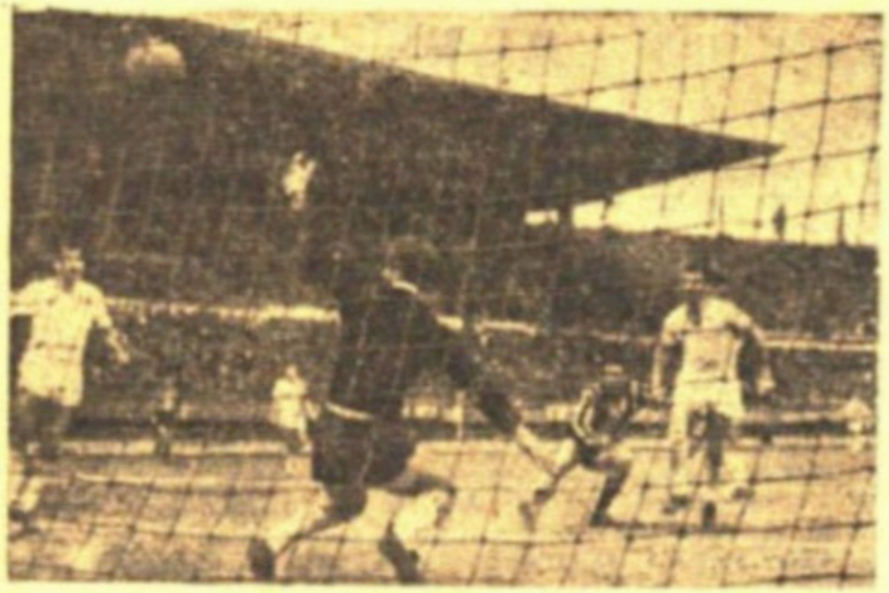

TARAFLARIN KAÇIRDIKLARI — Dünkü maçta her iki takım da bazı gollük pozisyonlardan faydalanamamışlardır. Yukarıdaki resimde görüldüğü gibi Erdoğan Turgay ile karşıkarşıya kaldığı halde topu kaleye sokamamış, diğer taraftan Suat da 2 metre mesafeden salladığı topu kaleci Necmiye teslim etmiştir. (Aşağıdaki resim)

Siyah - Beyazlıların gollerini Mustafa ile Birol attılar

Hakem: Faruk Talû

BEŞİKTAŞ: Necmi - Münir, Ayhan - Mustafa, Muhittin, Kaya - K. Ahmet, Birol, Güven, Erdoğan, Şenol.

GALATASARAY: Turgay - Candemir, B. Ahmet - Suat, Ergun, Mustafa - Cenap, Mete, Bahri, Metin, Ayhan.

Goller: (Dak. 26) Mustafa, (Dak. 60) Birol.

Abdülkadir YÜCELMAN

Şahlanmış bir Beşiktaş vardı dün Dolmabahçede.. Şahlanan Karakartalların da kısmetine bu sefer Galatasaray düşmüştü. İddialı ve lig lideri Galatasaray.. İşte lig lideri karşısında kanatlarını geren ve sahaya hâkim olan Siyah-Beyazlı Karakartallar, Sarı-Kırmızılıların değil hücuma kalkmasına, nefes almasına dahi izin vermediler..

Maçtan Notlar

Kardeşlik Haftasında kardeşçe ve şeker ikramı ile başlıyan karşılaşma yine kardeşçe sona erdi. Galatasaray, daha maçın başından beri garip bir tavır takınmıştı. Beşiktaş ise kendisinden henüz emin de değildi. Ne olduysa maçın atılan ilk golünden sonra oldu ve Galatasaray çöküverdi. Maça temkinli başlıyan Siyah - Beyazlılar iyileşen Erdoğan ve Güvenden kurulu çift santrfor mevkii ile geride Metini marke eden ve göz açtırmıyan sistem çift santrhaf sistemi kurmuştu. Metin adım atamayınca ve Galatasaray defansı da çift santrforla zorlanınca Sarı - Kırmızılıların akıbeti belli olmuştu. Fakat Galatasaray seddini yıkan Mustafanın, bir pamuk düşüşü kadar hafif ve yumuşak olan şutunun Sarı - Kırmızılı defansın bakışları arasında ağlara takılması oldu. İşte ondan sonra da kendisinden emin ve sahaya hâkim olan Beşiktaş için açık farklı bir galibiyet zor olmıyacaktı ama, Siyah - Beyazlılar bu açık farklı galibiyeti kaçırdılar ve ancak 2-0 galip gelebildiler.

Maçın golleri

Oyunun daha ilk dakikalarından itibaren Beşiktaşın rahat ve bilgili oyunu yanında Galatasarayın şaşkınlığı göze çarpıyordu. 8. dakikada Metin'in soldan ortasını Cenap kale önünde harcadı. 11. dakikada Metinin ceza sahası içinden attığı şut avuta gitti. 26. dakikada Ahmedin sağdan ortasını Güven gerideki Mustafaya aktardı. Mustafanın 18 dışından savurduğu hafif şut Turgayın müdahalesine rağmen köşeden ağlara takıldı. 27. dakikada Güvenin şutu direk dibinden avuta gitti. Golden sonra Beşiktaş salladı. 38. dakikada G.Sarayh Mustafanın kale önündeki bir fırsatı kaçırmasından sonra 44. dakikada Erdoğan'ın şutunu Turgay yumrukladı, direğe çarpan top dışarı çıktı. Devre 1-0 kapandı.

55. dakikada Güvenin sağa aktardığı topu Erdoğan bir vücut hareketiyle Birol'un önüne geçmesini temin etti. Birolün çapraz bir vuruşu G.Saray ağlarını ikinci defa salladı. 68. dakikada Suatın 2 metre mesafeden şutunu, Necmi, kapanarak yakaladıktan sonra, 70. dakikada Şenol'un şutu direkten döndü. Maçın bundan sonraki kısmı Beşiktaşın vakit doldurmak için topu sağa sola vurması ve Galatasarayın neticesiz çırpınması ile geçti ve maç da bu suretle Beşiktaşın 2-0 galibiyetiyle son buldu.

BASKETBOL

Millî takım kadrosu

G. Saray Beşiktaş Puvanları Paylaştılar : 0 - 0

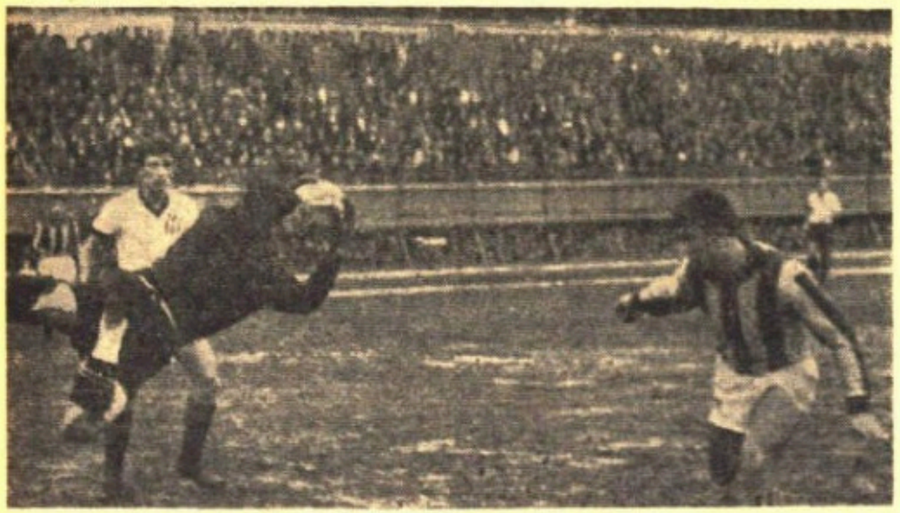

Necmi bir Galatasaray hücumunu önlerken

Sarı - Kırmızılıların golünü hakem saymadı

Stad: Dolmabahçe
Seyirci: 22343
Hâsılat: 152616
Hakemler: Hakkı Gürüz - Özdemir Erentak, Turan Alsaç.
G. Saray: Turgay — Candemir, K. Ahmet — Suat, Ergun, B. Ahmet — Samim, Mete, Bahri, Talât, Uğur.
Beşiktaş: Necmi — Muhittin, Münir — Yüksel, Süreyya, Kaya — Arif, Ahmet, Senol, Birol, Muharrem.
Gol: Yok

HA — SAN

Galatasaray dün Beşiktaşla bütün mânalariyle oynadı. Baştan sona kadar hâkimdi. Sahadan galip ayrılmadıysa, bunun başlıca iki sebebi vardı: Biri hakem, diğeri de Sarı-kırmızılı forvet.

Evvelâ hakemlerden başlıyalım. Hasım kaleciden gelen topa ofsayt çalacak kadar futbol kaidelerini unuttuktan başka Galatasaraylıların bütün avantajlarını biri birinden kötü kararlariyle keserek âdeta Beşiktaşlıları zor durumdan kurtardı. Ve bu suretle de bir takımın birçok defalar hakkının yenmesine sebep oldu.

Galatasaray forvet oyuncuları ise sayısız gol fırsatlarını kaçırmak hususunda âdeta biri birleriyle yarış ettiler ve rakiplerine bir puvanı hediye ederek en azından iki farkla bitirecekleri bir maçtan golsüz ayrıldılar.

Sarı-kırmızılı takımda çok az iş düşmesine rağmen Turgay, K. Ahmet, Candemir, B. Ahmet, Ergun, Uğur ve Mete başarılı bir maç çıkardılar.

Beşiktaşta ise bazı hatalı çıkışlarına rağmen Necmi ve ilk devrede Yüksel ile Kaya çalışarak arkadaşlarına nazaran üstün oynadılar.

Zaman zaman kalite bakımından vasatı bulan maç, çok heyecanlı ve zevkli geçti. Birbuçuk saatlik maçın 80 dakikasında üstün oynayan Galatasaraylıların hücumlarına Beşiktaşlılar seyrek fakat âni kontraataklarla mukabele etmek için büyük gayret sarfettiler.

İlk devrede B. Ahmedin frikik atışının avuta gitmesinden sonra Bahri ve Samim yüzde yüz gol pozisyonlarından istifade edememeleri ve hele 26. dakikada bu iki oyuncunun biri birlerine girerek boş Beşiktaş kalesine topu atamamaları beceriksizlik timsali idi.

İkinci devrede de üstün oynlarını devam ettiren Sarı-Kırmızılılar 10 dakika Beşiktaş onsekizi dışına çıkmadılar. Bütün hatlariy le yüklendikleri hasım kalenin sıkışık durumunu bozamamaları ve bu arada beceriksiz hareketleri oyunun neticesi üzerine tesir ediyordu.

Nihayet 31. dakikada oyunun en kritik hareketi oldu Samimin sağ dan çektiği şutu Necmi tuttu ve elinden kaçırdı. Talât da yetişerak topu boş kaleye yuvarlayınca hakem bu golü yukarıda da anlat tığımız gibi futbol kaidelerini hiçe sayarak ve Samime ofsayt vererek muteber addetmedi.

Bundan sonra oyunun gidişatı üzerinde hakemin biribirinden farklı kararları rol oynamaya başladı. 72. dakikada kendi onsekizi içinde Bahriyi iten Yükselin hareketine de oyna diye işaret eden hakemin en iyi kararı maçın bittiğini ilân eden düdüğü oldu.

Böylece, mevsimin dev maçlarından biri 0,0 beraberlikle kapandı.

İzmirspor'u 2 - 0 yenen K. Yaka millî ligde ikinciliğe yükseldi

Yeşildirek de Altınordu ile 1-1 berabere kaldı

İzmir 10 (Telefonla) — Bugün şehrimizde yapılan Millî lig maçlarında ilk maçta Yeşildirekliler başarılarını devam ettirerek Altınordudan da 1 puvan alarak bu tehlikeli deplâsmanda 2 puvan topladılar. Oyunun hemen başında 4. dakikada Recep, Yeşildireğin golünü atmış ve bundan 40 dakika sonra Muzafferin ayağından beraberlik golünü yemiştir. Oyunun ikinci devresinde başarılı oyununu devam ettiren Yeşildirek, rakibine fırsat vermemiş ve Altınordudan bir puvan almasını bilmiştir ve maç da böylece 1-1 sona ermiştir.

Altınordu: Sefer — Nevzat, Rüştü — Sedat, Muhterem, Melih — Selim, Özgenç, Bülent, Yılmaz, Muzaffer.

Yeşildirek: Şevki — Metin, Uğur — Orhan, Yıldırım, Fahrettin — Turgay, Erdoğan, Recep, Doğan, Kemal.

Günün ikinci ve mühim maçında Son haftaların en formda takımı Karşıyaka, İzmirsporu 2-0 gibi net bir skorla mağlûp etmiştir. Vuralın 12. dakikada attığı golle devreyi 1-0 galip bitiren Yeşil - kırmızılılar ikinci devre 52. dakikada Özcanın kafa şutu ile bir gol daha kazanarak sahadan 2-0 galip ayrılmışlardır. Böylece Karşıyakalılar Millî ligde ikinci duruma yükselmişlerdir.

Karşıyaka: Akın — Arif, Necati — Mustafa, Ahmet, Kemal — Ogün, Bulut, Vural, Zeki, Özcan.

İzmirspor: Faruk — Şevket, Bülent — Aykut, Orhan, Erdoğan — Gürol, Gürcan, Ergun, Rahmi, İrfan.

Nejat YADA

Spor Toto neticeleri

Vefa - K. Paşa	2
Beşiktaş - G. Saray	0
P.T.T. - Ş. Hilâl	1
G. Birliği - Göztepe	2
P.T.T. - Göztepe	0
G. Birliği - Ş. Hilâl	2
K.S.K. - A. Ordu	0
İzmirspor - Y. Direk	0
A. Ordu - Y. Direk	0
İzmirspor - K.S.K.	2
Y. K. Emniyet - Eyüp	2
Hasköy - Adalet	0
P. Spor - S. Spor	1

Mahallî ligde Eyüp galip, Hasköy berabere

Spor - Totoya dahil bulunan iki Mahallî lig maçı dün Seref Stadında oynanmış ve şu neticeler alınmıştır.

Y.K. Emniyet: 1 — Eyüp: 3
Hasköy: 1 — Adalet: 1

Okullararası kır koşusu neticeleri

Okullar arası kır koşuları dün yapılmış ve şu neticeler alınmıştır:

Kız liseler: 800 metre: 1 — Nihal Filiz N. Taş K. L. 2.40.1. 2 — Halide Sak B. Koy K. L. 3.28.5.

Kız Ortalar 600 metre: 1 — Ümran Sak Fatih K. Orta. 2.05.6. 2 — Nuriye Kaplan Fatih K. Orta 2.07.1.

Erkek Liseler 2000 metre: 1 — Metin Coşkun S. Ah. St. 7.02.8. 2 — Zeki Fıçıcı Kuleli 7.03.2.

Ekek Ortalar: 1000 metre: 1 — Mehmet Dalgıç Selimiye Ask. 3.19.4. 2 — Salih Yıldırım Dz. Ast. Sb. 3.24.

(Telefoto CUMHURİYET - A.P.)
DÜNKÜ MAÇTA CAN'IN BİR HÜCUMU

CAN'lı

Fiorentina Lecco'yu 2-0 yendi

Palermo ise Lanerossi'ye 1-0 galip

Floransa 10 (Telefonla) — — Can Bartu'nun da yer aldığı Fiorentina, bugün Lecco ile oynadığı maçı 2-0 kazanmıştır. Müsabakanın ilk golünü penaltıdan Malkenzo atmış, ikinci golü ise Can'ın pasından Milani kaydetmiştir. Bu müsabakada başarılı bir oyun çıkaran Can, oyun başında meşhur Hanrin'e fevkalâde bir pas vermişse de, Hanrin, bu fırsattan istifade edememiştir.

Diğer taraftan Metin'in oynamadığı Palermoda Lanerossi'yi 1-0 mağlûp etmeğe muvaffak olmuştur.

Cumhuriyet Spor

Göztepe: 1 - PTT: 1
Ş. Hilâl: 2 - G. Birliği: 1

Ankara, 10 (Cumhuriyet - Teleks) — Millî lige 19 Mayıs stadında devam edildi. İlk karşılaşma dürün galipleri P.T.T. ile Göztepe arasın daydı. Kozlarını paylaşamadılar ama, attıkları birer golle puvanları paylaştılar.

Karşılıklı akınlarla geçen ilk devre, golsüz kapandı.

İkinci devrede her iki taraf biraz daha temkinliydi. 63 üncü dakikada Sedat'ın ara pasiyle Abdürrahim, yakın mesafeden attığı sutla Göztepeyi galip duruma getirdi. (1-0).

87. dakikada Nihatın favul atışında topu yakalıyan Abdullah, o zamana kadar kaçırdıklarını telâfi ederek P.T.T. ve bir puvanı kazandıran golü çıkardı (1-1).

Sekerhilâl 2 — Gençlerbirliği 1

Sekerhilâlliler üç gol attılar, fakat 2-1 galip geldiler. 34. dakikada sağdan atılan korner atışında kalecinin kısa kalan müdahalesinde, Yalçın, topu sert bir kafa vuruşu ile Gençler ağlarına taktı. (1-0).

42. dakikada ise Gençlerin kazandıkları bir korner atışında Arif topu kendi kalesine soktu.

63. dakikada Metinin çalımla avut çizgisine kadar götürüp ortaya aktardığı topu, Nazmi, ceza sahasından şutlıyarak perdeyi kapattı. (3-1)

ALİ ABALI

Feriköy 1 - 0 mağlûp

Eskişehir 10 (Telefonla) — Şekerspor'la karşılaşan Feriköy, çamurlu bir sahada Şekerspor'lu Bilginin 53. dakikada penaltıdan attığı golle 1-0 mağlûp olmuştur.

Voleybolda F. Bahçe Bakırköy'ü 3 - 1 mağlûp etti

Dün Teknik Üniversite spor salonunda Fenerbahçe ile Bakırköy voleybol takımları üçüncülük için karşılaşmışlardır. Rakibine nazaran daha iyi bir oyun çıkaran Fenerbahçe müsabakayı 3-1 kazanmıştır. Üçüncü sette Sarı_lâcivertli takım 10-2 mağlûp durumda olmasına rağmen Bakırköyün neticeye giden oyununu gösterememesi sebebiyle bu seti de 15/12 almaya muvaffak olmuştur. Fenerbahçe Darüşşafakayı takip etmektedir, Günün diğer müsabakasında Darüşşafaka bu sene kuvvetinden çok şey kaybeden Beyoğlusporu

Şili Macaristan'ı 5 - 1 yendi

Santiago 10, (a.a.) — Şili ve Macaristan futbol takımları arasında yapılan Millî futbol karşılaşması 5-1 Şili lehine son bulmuştur.

F.Bahçe Benfica ile oynuyor

Portekiz şampiyonu sahada Real'i yenen kadrosu ile yer alacak

Avrupanın en iyi santrhafı Benfica'lı Germano, Real Madrid'i yendikten sonra şampiyonluk kupasından şampanya içiyor

Avrupa Şampiyon Kulüpler turnuvasını iki sene üst üste kazanarak dünya futbol piyasasında büyük takdir toplayan Portekiz şampiyonu Benfica takımı bu gece saat 20.15 de Fenerbahçe ile karşı laşacaktır.

Ordadoğuda bir turneye çıkan, zamanımızın en büyük yıldızlar topluluğunun bu gece Dolmabahçe stadında yapacağı maç, büyük alâka toplamıştır.

İki siyahi insayt'i Ensebio ile Coluna, kaptanları santrafor Aguas ve Avrupa'nın en iyi santrahaf larından biri olarak gösterilen favorili Germono'lu kadrosu ile bütün memleketlerden teklif alan Benfica takımını, bu gece seyretmek Türk futbolseverleri için hakikaten büyük bir fırsat olacaktır. Bu karşılaşmaya Fenerbahçe takımı en kuvvetli kadrosu ile çıkacaktır.

Benfica şehrimizde

Benfica takımı, dün sabah saat 10.30 da uçakla Kıbrıs'tan şehrimize gelmiştir.

Kafilede 15 futbolcu, 2 idareci, 1 masör ve 1 antrenör bulunmaktadır. İdareciler Türk futbolunu tanımadıklarını ve Fenerbahçe karşısına, takımın Real - Madrid'i yenen kadrosu ile çıkacaklarını ifade etmişlerdir.

Benfica takımının kadrosu şöyledir:

«Costa Pereira — Joav, Angelo — Cruz, Germono, Cavem — Augusto, Eusebio, Aguas, Coluna, Simoes.»

Türkiye amatör futbol şampiyonası bugün başlıyor

Balıkesir 7, (Telefonla) — Türkiye Amatör küme şampiyonası yarın (bugün) yapılacak karşılaşmalarla başlıyacaktır. Lig usulü ile yapılacak olan şampiyonaya Trabzon İdman Ocağı, Eskişehir Şekerspor, İzmir Karagücü ve Çukurova İdman Yurdu takımları katılacaklardır.

M. Dalkılıç ile G. Çıray Moskovaya gidecekler

Moskovada yapılacak olan beynelmilel atletizm mitingine davet edilen iki atlet, Federasyonca tesbit edilmiştir. Bu atletler, Muharrem Dalkılıç ile Gül Çıray'dır.

K. Ayasofya'nın kongresi

Küçükayasofya Gençlik Kulübünün senelik kongresi 15 haziran 1962 günü Cinci Kapalı spor salonunda yapılacaktır.

Galatasaray şampiyon oldu

Necmi bir G. Saray hücumunu önlüyor

Sarı - kırmızılı takım dün gece Beşiktaş ile berabere kaldı: 1 - 1

Haftada üç dört gün üstüste yapılan maçlarla, Şehir Stadı havasını tamamen kaybedip «Cinci meydanına» dönen Dolmabahçe Stadında, nihayet büyük maça sıra geldiği zaman tribünler tamamen dolmuştu.

İki takım da rahat ve canlı oynuyordu. 6 ncı dakikada Şenolun çok sert şutu ile 13. dakikada Turgayın kornere çıkardığı, Ahmedin vole şutu, G. Saray kalesi için çok güç atlatılan iki tehlike oldu.

Devrenin golsüz biteceği tahmin edilirken 35 inci dakikada, Candemirin sürerek onsekiz üzerinde ortaya geçirdiği topu Bahri kaptı ve sıkı bir sütle G. Saraya bir gol kazandırdı.

Fakat, G. Sarayın 1-0 lık üstün durumu pek kısa sürdü. Hemen 2 dakika sonra Güven, K. Ahmedi ekarte ederek sağ köşeyi bulan yerden bir vuruşla Beşiktaşın beraberlik golünü yaptı.

Bu arada Şenol sakatlanarak oyundan çıktığından Beşiktaş son onbeş dakikayı on kişi oynarken, 40 ıncı dakikada bir G. Saray akını nı önlemeye çalışan Necmi de sakatlandı ve Beşiktaş sahada do kuz kişi kaldı.

Maçın ikinci devresi başladıktan biraz sonra Necmi kaledeki yerini aldı. Maç genel olarak ortalarda cereyan ediyordu. 66. dakikada konuşan Turgayı hakem oyundan çıkarınca Galatasarayın kalesini korumak Suata düşmüştü. Maçın bundan sonraki dakikalarında taraflar fazla bir tehlike yaratmadılar.

Hakem: Mustafa Gerçeker
G. Saray: Turgay - Candemir, K. Ahmet - Suat, Ergun, B. Ahmet - Uğur, Ayhan, Bahri, Talat, Niyazi.
Beşiktaş: Necmi (Muhittin) - Muhittin, Münir Yüksel, Süreyya, Kaya - Erdoğan, Güven, Şenol, Birol, Ahmet, Sedat TAYLAN

CUMHURİYET: Galatasaray dün geceki karşılaşmadan sonra 1961-962 milli lig şampiyonu olmuştur. Zira bundan sonraki İstanbulspor ve Göztepe ile yapacağı iki maçı da kaybetmesi, ve bu iki maçta tek gol atamayıp tam 8 gol yemesi icap etmektedir ki bu ihtimal dahilinde değildir. Galatasarayı tebrik ederiz.

Necmi, İlk devrede sakatlanıp yerini bir müddet Muhittine bırakt

1962 DÜNYA KUPASI

Kupada kardöfinale doğru!

Santiago 7, (Özel) — Çarşamba gecesi Türkiye saatiyle 23 te biten maçlardan sonra, Dünya Kupasının çeyrek finallerine katılacak sekiz takımdan altısı belli olmuştur. Gruplarında galip gelen Rusya, Almanya, Brezilya ve Macaristan'dan maada ikinciliği eloe eden ev sahibi Şili ile turnuvanın başarılı takımı Çekoslovakya tur atlamış, içlerinde ikişer defa şampiyonluğu kazanan Uruguay ve İtalya'nın da bulunduğu altı ekip, kaderlerine boyun eğerek, elenme ateşi içinde yanmışlardır. Diğer iki çeyrek finalisti Yugoslavya - Columbiya ve İngiltere - Bulgaristan maçları ortaya atacaktır. Yugoslavya galip gelir veya berabere kalırsa en iyi 8 takım arasına yükselecek, yenildiği takdirde ise yerini mütevazi Columbiya'ya terk edecektir. Kupa'da hiç bir iddiası kalmıyan Bulgaristan, İngiltereye puvan vermezse kendisiyle beraber şöhretli rakibini de yıkacaktır. İngiltere'nin çeyrek final vizesini alması için Bulgaristanı alt etmesi şarttır.

Çarşamba günü oynanan maçlarda Sepp Herberger'in dinamik Almanyası solhaf Szymaniak'ın (pen altıdan) ve santrfor Uwe Seller'in golleriyle Şili'yi 2-0 net bir şekilde yenerken «şimpiyon» ünvanlı Brezilya İspanya önünde hayli terlemiş ve 73 üncü dakikaya kadar mağlûp bulunduğu maçı Pelenin yerine soliç oynayan genç kimet Silviera Amarildo'nun attığı 2 nefis golle 2-1 önde bitirerek muhakkak bir hezimeti önlemiştir.

Arica'daki Rusya - Uruguay maçı da çok çetin ve çekişmeli geçmiştir. Uruguay ilk devrede hâkim oynamasına rağmen 36 ıncı dakikada soliç Mamikin'in golüne mâni olamamıştır. 54 üncü dakikada ise ünlü insayd Sasia beraberliği temin etmiş ve maçın bu şekilde bitmesi beklenirken 90 dakikada sağiç İvanov'un direkten dönen şütüne sıkı bir kafa yapıştıran santrfor Ponedelnik galibiyeti sağlamıştır.

Rancagua'da Macaristanla Arjantin arasında yapılan karşılaşma başladığı gibi golsüz 0-0 sonuçlanmıştır.

Pazar günü oynanacak çeyrek final maçlarında Arica'da Rusya-Şili, Santiago'da, Almanya - (Yugoslavya - Kolombiya maçının galibi); Vina del Mar'da, Brezilya - (İngiltere veya Arjantin), Rancagua'da, Macaristan - Çekoslovakya karşılaşacaklardır. Bu müsabakaların favorileri Rusya, Almanya ve Brezilya'dır. Macaristan - Çekoslovakya maçında ise taraflar müsavi kazanma şansına sahiptir.

Benfica futbol takımı futbolcuları gümrük muayenelerini yaptırırlarken

DÜNYA KUPASINDAN KISA HABERLER

*** Şili'li meşhur bestekâr Julie Baraneke Dünya Kupası münasebetiyle Şili milli takımı için bir milli futbol marşı bestelemiştir. Şili takımı sahaya çıkarken halk hep bir ağızdan bu marşı söylemektedir.**

* Devler mücadelesini takip etmek için Şiliye giden yabancı kritiklerin ekserisi 7. Dünya Kupasının şimdiye kadar yapılan şampiyonaların en kalitesizi olduğu hususunda hemfikirdirler. Kritikler turnuvada takımların yaptıkları sert hareketleri tenkit etmekte ve Almanya - İtalya, Rusya - Yugoslavya, Şili - İtalya, İngiltere - Arjantin maçlarının futboldan ziyade gladyatörler dövüşüne benzediğini söylemektedirler.

*** Şili - İtalya maçında Şili galibiyet golünü çıkarınca «Nacional» Stadında bulunan bir seyirci ayağa fırlamış ve «Yaşasın Şili, İleri Şili..!» diye bağırdıkan sonra tribündeki yerine yığılmış ve kalb sektesinden ölmüştür, Böylece Dünya Kupası maçlarını seyrederken veya dinlerken sevinç ve teessürden ölenlerin sayısı dörde yükselmiştir.**

★ Satışa çıkarılan Dünya Kupası biletlerinde bir yolsuzluk olmuştur. Polis yolsuzluğu yapanları aramaktadır. Bu arada Organizasyon Komitesi Basın Müdür Muavini adalete teslim olmuş ve 5000 dolar (50000 lira) lık bilet yolsuzluğu yaptığını itiraf etmiştir.

★ Almanya, Çekoslovakya hattâ Rusya'dan bile daha sıkı bir disiplin altında bulunan Columbiya takımının oyuncuları günde 10 saat uyumakta, en fazla 8 sigara içebilmekte, akrabaları dâhil hiç kimse ile görüşememektedirler.

★ Şilili gazeteciler şampiyonaya katılan evli futbolcular içinde İtalya milli takımının Arjantin asıllı hücum soliçi Omar Sivori'yi en sadık aile reisi ilân etmişlerdir. Sivori, İtalya'da bulunan eşiyle her gün yarım saat telefonla konuşmaktadır.

Beşiktaş: 2 - Galatasaray: 1

Metin'in frikik golü Beşiktaş kalesinde (Tulay DİVİTÇİOĞLU)

Merkez Hakem Komitesinin açtığı

Hakem kursu tenkid ediliyor

Merkez Hakem Komitesinin bu sezon açtığı hakem kursunda tarafgirane hareketler yapıldığını iddia eden kurs öğrencilerinden Gün gör Gürses dün gazetemize gelerek şunları anlatmıştır: «— Kurs müddetince bir çok tarafgirane hareketler yapılmış ve Beynelmilel Hakem Talimatnamesi çiğnenmiştir. Söyle ki; 6. maddenin H fıkrası gereğince 3 saat sürmesi icabeden yazılı imtihanlar aceleye getirilerek 1 saate sıkıştırılmıştır. Yine talimatname gereğince 6. maddenin D fıkrasının C bendine göre imtihanda sorulması icabeden sual adedi 10 dur. Bu madde de ihlâl edilmiş ve imtihan heyeti bazı namzetlere 2 veya 3, bazılarına 10, bazılarına da 12 sual sormuşlardır. Yine atletik denemeleri kazanamıyan namzetler yazılı imtihanlara giremezler. Bu kaideye de uyulmamış ve atletik denemeleri kaybedenler dahi yazılı ve sözlü imtihanlara alınmışlardır. Nazari derslerde dershaneyi dolduran hakem öğretmenler yanında tatbiki dersler yalnız bir öğretmenin üzerine bırakılmış ve hiç kimse tatbiki dersleri kontrol etmemiştir. Nihayet imtihanlarda bazı kimselere talimatnameye aykırı olarak yardım yapılmış ve zorla imtihan kazandırılmıştır.

Merkez Hakem Komitesini itham eden hakem namzedi şikâyetini anlatırken

Şenol'un gole giden şutu (Aydın DOĞAN)

Final havası içinde oynanan maçın gollerini ilk devrede Şenol, Metin ve Kaya attılar

Fenerbahçenin üstüste kaybettiği iki maçtan sonra milli ligde neredeyse tamamen kritik bir safhaya girdi ve günlerdenberi sabırsızlıkla beklenen G.Saray - Beşiktaş maçı dün gece pek az rastlanan muazzam bir seyirci kütlesi önünde oynandı.

Hemen hemen bir final havası taşıyan ve o hava içinde oynanan maçın neticesi üzerinde karşılıklı girişilen hususi bahislerin rekor olacak miktarlar teşkil ettiği söyleniyordu.

Oyunun başlaması ile hücuma geçen Beşiktaş 3. dakikada Yüksel'in 25 metreden çektiği ve sağ kale direğine çarparak geri dönen şutla mükemmel bir fırsat kaçırdı. Dakikalar ilerledikçe bir fırtına halinde hücumlarını üstüste devam ettiren Beşiktaşlılar, 8. dakikada Kadri'nin ve Candemir'in müşterek hataları neticesi kaleci ile karşı karşıya kalan Şenol'un sağ köşeyi bulan kısa bir şutu ile galibiyete ulaştılar. Devrenin başından beri kendini toparlıyamıyan G.Saray Beşiktaşın birbirini takip eden hücumlarından ancak 15. dakikadan sonra kurtulabildi. 19. dakikada ortadan kaleye dalmak isteyen Tarık'ı Beşiktaş solbeki Sabahattin çelmeledi. Hakemin hemen 18 in biraz dışından verdiği frikiki Metin sol üst direğe çarpıtırarak kaleye soktu ve bu suretle G.Saray beraberliğe kavuştu. Bu golden sonra 15 dakika G.Saray, Beşiktaş defansını bir hayli terletti. 25. dakikada Metin'in sağ beki ekarte etmesine rağmen kaçırdığı fırsattan sonra 30. dakikada Tarık'ın sağdan sürüp yaptığı ortaya iki G.Saraylı oyuncu giremediler. 30. dakikadan sonra Beşiktaş yine hızlandı ve G.Saray yarı sahasına yerleşti. 36. dakikada G.Saray kalesine 30 metre mesafeden Yüksel'in uzattığı pası yakalıyan Kaya, sol köşeyi bulan fevkalâde bir şutla takımını galip duruma getirdi.

Devre Beşiktaş'ın baskısı altında 2 - 1 kapandı.

İkinci yarıda da Beşiktaş rakibinden üstündü. Bu devrede G.Saray forveti ilk devrenin 15 dakikasında olduğu gibi dağınık oynadı ve bir türlü kendini toplıyamadı. 50. dakikada Tarık'ın çok güzel bir ortasına G.Saray forveti giremedi. 52. dakikada mukabil bir Beşiktaş akınında Güven'in müsait bir pasını Şenol kullanamadı. 62. dakikada G. Saraylı Tarık'ın yandan yaptığı bir orta Beşiktaş kale direğinin içini yalıyarak dışarı çıktı. G.Saraylılar bir aralık bunu gol zannettiler ve hakeme itiraz ettiler. Fakat itirazları kısa sürdü. 80. dakikadan sonra oyun karşılıklı akınlarla cereyan etti. Son dakikalarda sarı-kırmızılıların beraberlik için yaptığı gayretler bir netice vermedi. Ve maç 2 - 1 Beşiktaş'ın galibiyetiyle son buldu.

Hakemler : Bruna Marchesi - Tahir Turgay, Nevzat Tansu.

BEŞİKTAŞ : Necmi - Erkan, Sabahattin - Yüksel, Süreyya, Kaya - Ahmet, Güven, Şenol, Birol, Rahmi

GALATASARAY : Bülent - K. Ahmet, B. Ahmet - Mustafa, Candemir, Kadri - Tarık, Talât, Metin, Nuri, Uğur.

Sedat TAYLAN

Plânlı ve programlı bir çalışma Almanyayı yakında güreşte iddialı kılacak

Bir süredenberi Almanyada antrenörlük yapan milli güreşçilerimizden Yavuz Selekman Almanların çalışma sistemlerini anlattı

Güreş bizim ata sporumuzdur diye böbürlene böbürlene gezer, sonra da gider dünya şampiyonalarında derece alamadan döneriz. Bizde yeni nesil güreşe karşı bir alâka duyuyor mu? İşte burası mühim bizim için. Anadoluda çayır köşelerinde yarı kavga, yarı şaka güreş tutarlar, fakat çayır güreşini mindere getirmek için Federasyon ne gibi bir hamle yapmıştır?

Şu kısaca girişi yaptıktan sonra sözü bir süreden beri Almanyada bulunan ve bir daha geri dönmemek üzere yurda avdet eden milli güreşçilerimizden Yavuz Selekman'a bırakıyoruz. Yavuz Selekman, Almanyadaki güreş sporuna karşı duyulan ilgiyi belirttikten sonra diyor ki: «— Almanyanın Stutgart şehrine bağlı Würtemberg bölgesinde 10 tane birinci küme kulübü var. Hepsi de her hafta biribirleriyle deplâsmanlı kulüplerarası güreş müsabakaları yaparlar.

Bu 10 kulübün yanında ikinci kümeyi teşkil eden bir ikinci lig mevcut. Bu kümeyi de Jüniorler kümesi ile çocuklar kümesi takip ediyor. Düşünün bir kere 8-9 yaşları arasındaki çocukların biribirleri ile olan mücadelerini bu şekilde hem yeni nesile güreş sevgisi aşılıyorlar, hem de seyircilerin ilgisini bu şekil daha çok cezbediyor. Adım başında kulüpler ve günün her saatinde hocaların nezaretinde çalışan küçükler...

Kulüplerarası bu müsabakalar en kötü ihtimallerle en aşağı 1500-2000 seyirci topluyor. Bu güreşleri merkez federasyona bağlı bir federasyon üyesi devamlı suretle

«— Şampiyon olan Dünya birincisi olsa dahi kendisine hiç bir maddi yardım yapılmaz. Ailesine veya çocuklarına bazı hediyeler verilir. Kampa alınan güreşçinin ailesinin de geçimi en iyi şekilde sağlanır. Bu şekilde kamptaki güreşçi hiç bir zaman geride bıraktığı ailesinin geçim derdini düşünmez.»

Nihayet Dünya Greko-romen şampiyonası konusuna temas eden milli güreşçi Selekman dedi ki:

«— Türkiye Greko-romen güreş şampiyonasında derece alan güreşçileri gördüm. Hepsi de yeni elemanlar. Ancak bu yeni elemanları eskilerli ile bir kere tutuşturmak ve onlara eskilerin tecrübelerinden bir şeyler vermek şart. Aksi halde genç bir kadro ile Stockholmde düşündüğümüz neticeyi elde etmemiz hayal olur.»

Almanyada bir süre kalan ve orada bir takımın antrenörlüğünü yapan Yavuz Selekman ile yaptığımız bu kısa konuşma Almanyanın gelecekte güreş için şimdiden büyük yatırım yaptığını açıkça ortaya koyuyor. Dünya şampiyonu Dietrich'in memleketinde yeni yeni elemanlar yetişirken, bizim güreş babında açık oturumdan başka bir iş yapmadığımızı düşünüyorum...

Biz hâlâ lâfla peynir gemisini yürütmeğe çalışıyoruz.

Abdülkadir YÜCELMAN

At Yarışları Tahmini

Ankara Koşularının tahmini şu şekildedir :

1. **KOŞU:** Favori: Burç, Pläse: Mavreçavuş - Cinali, Sürpriz : Feza
2. **KOŞU:** Favori: Luteca, Pläse: Funny Face - Bonceur, Sürpriz: Flamingo
3. **KOŞU:** Favori: Sehbal, Pläse: Talaz, Sürpriz: Gönlüm
4. **KOŞU:** Favori: Asma, Pläse : Çağla, Sürpriz: Ağahan
5. **KOŞU:** Favori: Masal, Pläse : Pehlevi - Çehakan, Sürpriz : Karaağa
6. **KOŞU:** Favori: Baby Doll, Rakibi: Sihatika: Sürpriz: Blanche Neighe
7. **KOŞU:** Favori: Urha, Pläse : Hanım Hancı, Sürpriz: Ilki.

Hazırlıyan: **Ercan TURCAN**

Bir açıklama ve bir cevap

Acıbadem Kulübü Başkanı Mesut Kut'un bir açıklama yaparak Acıbadem - A. Hisar basketbol maçı hakkında şunları söylemiştir:

«— Şampiyonluk masa başında kazanılmaz. A. Hisar - Acıbadem basketbol maçı tamamen bitaraf ve vazifesini müdrik hakemler tarafından idare edilmiştir. Hak edilen şampiyonluk normal bir çalışmanın neticesidir. Mukabil dâva hakkımız mahfuzdur.»

CUMHURİYET — «A. Hisar bir hakemin hatasına kurban gitti» başlığı altında bu maçı yazmıştı.

Türkiye Kupasında dömifinal maçı:

Fenerbahçe G. Birliğini Ankarada 2-0 mağlûp etti

Golleri Hüseyin ve Avni attılar

Ankara, 15 (Cumhuriyet - Teleks) Türkiye Kupasının dömifinalinin ilk karşılaşmasında Fenerbahçe iddialı Gençlerbirliğini 2 - 0 mağlûp etti.

★

Avni'yi de geri çekerek müdafaa oynayan Fenerbahçe ilk devreyi 44. dakikada attığı golle galip bitirdi. Fenerbahçelilerin başladığı oyunda Gençlerbirliği haflarının desteğiyle Fener kalesi önünde çok dolaştılar, ama gol atmak rakiplere nasip oldu. Yedinci dakikada Selim'in pasını Hüseyin kale ağzında kullanamıyarak büyük bir fırsat kaçırdı. 11 inci dakikada ise Osman'ın geri pasına Abdullah yetişti. Fakat Seref kendisini ceza sahası içinde çelmeliyerek şut atmasına mani oldu. Yunanlı hakem bu hareketi çizgi dışına çıkararak çift vuruşla cezalandırdı. Fakat Gençler bundan istifade edemediler. 19. dakikada Nedim bir fırsat kaçırdı. 23. dakikada ise Lefter'in yakından şutu Nedime çarpıp geri döndü. 27 nci dakikada Lefter'in frikikinden Erding topu elinden kaçırdı. Nedim bundan da faydalanamadı. 39. dakikada Tugay'in frikiki baraja çarptı, bu sefer de Orhan bundan faydalanamadı. Nihayet kırk dördüncü dakikada ortadan gelişen bir Fenerbahçe akınında Hüseyin ve Lefter paslaşarak 18'e girdiler ve Hüseyin'in yerden şutu ayaklar arasından Gençler ağlarına takıldı. (1-0)

İkinci yarıda Fenerbahçe çok rahat bir oyun çıkardı. 50. dakikada Hüseyin'e tekme atan Aykut'u hakem oyundan attı. Bu faul atışında top müdafaadan geri geldi. Sağa kayan topu Hüseyin ortaladı ve 61 inci dakikada Avni topu Gençler filelerine bir daha kucaklaştırdı (2-0).

62. dakikada Nedim İhsanı iterek topla ceza sahasına girdi. Cumalı çelmeyi takınca hakem penaltı verdi. Lefter'in attığı penaltı atışında top kaleciden kornere çıktı. Fenerbahçeliler bu kornerdan faydalanamadılar.

Maç da bu şekilde Fenerbahçenin 2 - 0 galibiyetiyle son buldu.

Hakemler : Fatüras Anastasiadis - Yorgo Kasapis - Yorgo Kalogeropulos.

FENERBAHÇE : Yaşar - Ali, Selâhattin - Cemil, Seref, Can - Lefter, Hüseyin, Avni, Nedim, Orhan.

GENÇLERBİRLİĞİ : Erdinç - Ahmet, Ali - Cumalı, Osman, Ayhan - Tugay, Erding, Aykut, Selim, Abdullah.

Güreş takımları 964 oyunlarının genel provasına davet edildiler

Tokyo, 15 (Radyo) — Japonya, 1964 Tokyo Olimpiyatlarının en mükemmel bir şekilde organize edilmesini temin gayesiyle, 11 ile 17 ekim tarihleri arasında bu büyük spor festivalinin genel provasını yapmağa karar vermiştir. Tam kadrosuyla çalışan Olimpiyat Organizasyon Komitesi, Olimpiyatların Genel Provasına 24 memlekete mensup 300 sporcuyu davet edecektir. Davet edilecekler arasında Türk Serbest ve Greko - Romen Güreş Milli takımları da bulunmaktadır.

Genel Provada muhtelif yir-

10 bölgenin iştiraki ile 21 mayısta B. Adada bisiklet turu yapılacak

Bisiklet Federasyonu şehrimizde velodrom olmadığı için İstanbulda da bu sporu sevdirmek ve tanıtmak gayesiyle çırpınmaktadır.

Bu sebeple 21 mayısta Büyükada da bölgeler arasında 7 turluk bir bisiklet müsabakası yapılacaktır. 10 gölgenin katılacağı bu 100 km. lik yarış saat 14 te başlıyacaktır. Memleketimizin tanınmış bisikletçileri B. Adalılara mücadeleli bir yarış göstereceklerı gibi tehlikeli virajları da kolaylıkla aşarak bu sporun heyecanını aşılıyacaklardır. Federasyonun bu enteresan yarışı hiç şüphe yok ki ilgi ile karşılanacaktır.

Bisiklet Federasyonu 4 - 6 temmuzda Balıkesir velodromunda da bir bisiklet yarışı tertipliyecektir. Bu müsabakalar da Konyadaki gibi çekişmeli ve sevkli olacaktır. Bilhassa bu sezon velodrom yarışlarına önem verilmesi teşkilâtı, muhakkak ki diğer şehirlerde de velodrom yapmaya zorlıyacaktır.

Manyas gölünde yelken yarışları yapılacak